

**Rapport statistique sur la clientèle
des programmes d'assistance sociale**

FÉVRIER 2015

Adresse internet
www.mtess.gouv.qc.ca/statistiques

Direction de la statistique, de l'information de gestion et du suivi de la performance
Ministère du Travail, de l'Emploi et de la Solidarité sociale
425, St-Amable, 4e étage
Québec (Québec)
G1R 4Z1

**PORTRAIT DES MÉNAGES PRESTATAIRES
 DES PROGRAMMES D'AIDE FINANCIÈRE DE DERNIER RECOURS**

Données officielles de février 2015 et estimations jusqu'en avril 2015

Comparaison entre février 2015 et février 2014 :

- ▶ En février 2015, on compte 323 220 ménages présents aux programmes d'aide financière de dernier recours, ce qui représente une hausse de 1 389 ménages (↑ 0,4 %) par rapport à février 2014. À la même période l'année dernière, nous observions plutôt une baisse du nombre de ménages (↓ 0,4 % ou ↓ 1 232 entre février 2013 et février 2014).
- ▶ En février 2015, il y a 350 471 adultes (↓ 646 ou ↓ 0,2 %) et 97 412 enfants (↓ 2 359 ou ↓ 2,4 %).
- ▶ En février 2015, on dénombre 447 883 prestataires, soit 3 005 de moins qu'à pareille date l'an dernier (↓ 0,7 %). Cette diminution du nombre de prestataires est moins accentuée que celle observée à la même période l'année dernière (↓ 1,6 % entre février 2013 et février 2014).
- ▶ En février 2015, l'aide moyenne versée est de 752,53 \$ par ménage, l'aide totale versée se chiffrant à 243,2 millions de dollars (↑ 2,4 millions ou ↑ 1,0 %).

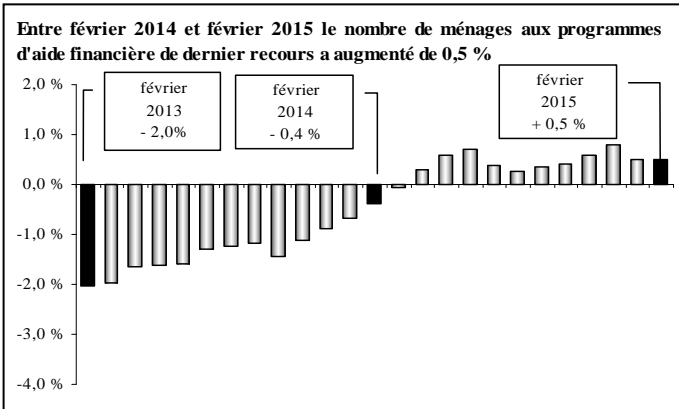

Estimations pour avril 2015 :

- ▶ Entre mars et avril 2015, l'estimation présente une hausse de 600 ménages prestataires des programmes d'aide financière de dernier recours (↑ 600 ménages pour le Programme d'aide sociale et aucune variation pour le Programme de solidarité sociale). L'estimation du mois d'avril 2015 se base sur l'évolution du nombre de chèques ou dépôts directs émis le 1^{er} avril 2015 par rapport au 1^{er} mars 2015 (↑ 1 062 chèques) ainsi que sur la tendance observée pour la même période dans les années antérieures.
- ▶ Cette évolution à la hausse du nombre mensuel de ménages se traduit par une hausse de 500 adultes et aucune variation du nombre d'enfants, correspondant à une hausse estimée de 500 prestataires entre mars et avril 2015.

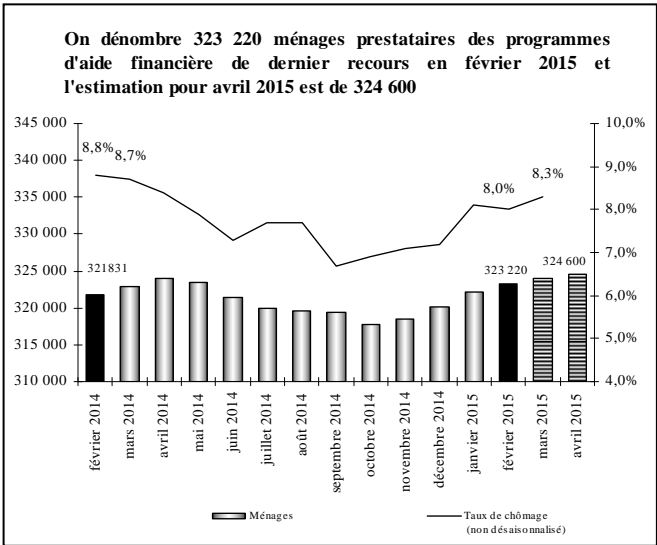

Observation du taux de chômage :

- ▶ Entre mars 2014 et mars 2015, le taux de chômage (données non désaisonnalisées) est passé de 8,7 % à 8,3 %. Par ailleurs, on constate une augmentation de 23 300 emplois par rapport à mars 2014.

Répartition des ménages prestataires selon le programme :

- ▶ En février 2015, on compte 196 038 ménages prestataires du Programme d'aide sociale, soit 60,7 % de l'ensemble des 323 220 ménages prestataires des programmes d'aide financière de dernier recours.
 - Cela représente une hausse de 1,1 % par rapport à l'année précédente.
 - Ces ménages représentent 215 391 adultes et 88 887 enfants pour un total de 304 278 prestataires. Ces derniers sont en baisse de 0,6 % par rapport à l'an dernier (↓ 1 852 prestataires), alors qu'on y observait plutôt une baisse de 2,0 % en février 2014 (par rapport à février 2013).
 - 65,2 % des ménages prestataires du Programme d'aide sociale reçoivent seulement une prestation de base alors que 34,8 % reçoivent en plus une allocation pour contraintes temporaires.
 - En février 2015, l'aide moyenne versée aux ménages prestataires du Programme d'aide sociale est de 675,66 \$, l'aide totale versée se chiffrant à 132,5 millions de dollars.
- ▶ En février 2015, on dénombre 127 182 ménages prestataires du Programme de solidarité sociale, soit 39,3 % de l'ensemble des ménages prestataires des programmes d'aide financière de dernier recours.
 - Cela représente une baisse de 0,6 % par rapport à l'année précédente. Entre février 2013 et février 2014, nous observions une baisse similaire, soit de 0,5 %.
 - En février 2015, il y a 135 080 adultes et 8 525 enfants au Programme de solidarité sociale, pour un total de 143 605 prestataires. Ces derniers sont en baisse de 0,8 % par rapport à l'an dernier. En février 2014, cette baisse était également de 0,8 % (par rapport à février 2013).
 - En février 2015, l'aide moyenne versée aux ménages prestataires du Programme de solidarité sociale est de 871,03 \$, l'aide totale versée se chiffrant à 110,8 millions de dollars.

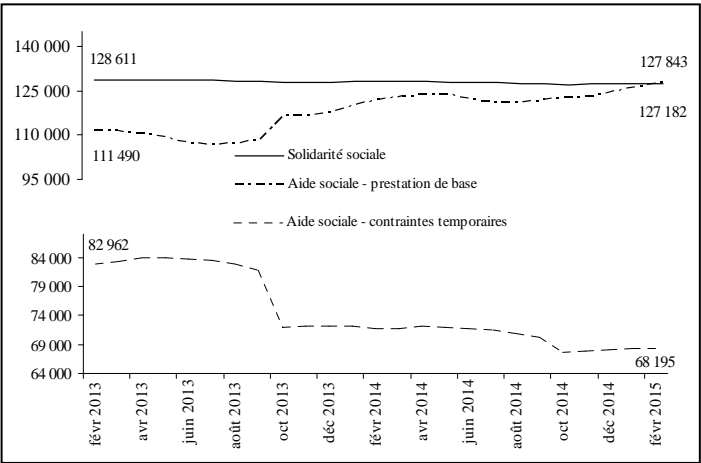

Situation des femmes aux programmes d'aide financière de dernier recours en février 2015 :

- ▶ Les femmes représentent 46,8 % de l'ensemble des 350 471 adultes prestataires des programmes d'aide financière de dernier recours.
 - Chez les jeunes âgés de moins de 25 ans, les femmes représentent 47,5 % de l'ensemble des jeunes adultes prestataires.
- ▶ Depuis quelques années, le nombre de femmes est toujours moins élevé que le nombre d'hommes (164 195 femmes contre 186 276 hommes en février 2015). Entre février 2014 et février 2015, on constate une diminution du nombre de femmes prestataires (↓ 0,7 %) contrairement au nombre d'hommes qui a augmenté (↑ 0,3 %).

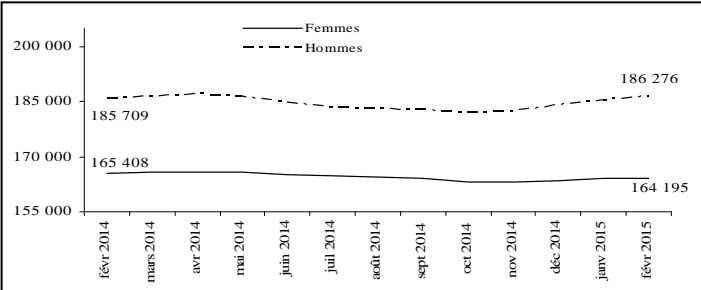

PORTRAIT DES ADULTES PRESTATAIRES DU PROGRAMME D'AIDE SOCIALE

Données officielles de février 2015

En février 2015, on dénombre 215 391 adultes prestataires au Programme d’aide sociale.

Situation des adultes prestataires en fonction du type de contraintes à l’emploi en février 2015 :

- Comparativement à l'année précédente, le nombre d'adultes *sans contraintes* a augmenté de 4 746 ou 3,4 % (passant de 138 189 à 142 935). Ceux-ci représentent 66,4 % de l’ensemble des adultes prestataires du Programme d’aide sociale.
- Les adultes avec *contraintes temporaires* – principalement pour raisons de santé, d'âge, de grossesse et de charge d'enfants âgés de moins de cinq ans ou handicapés – ont enregistré une baisse de 5,5 % (passant de 76 707 à 72 456). Ils représentent 33,6 % de l’ensemble des adultes prestataires du Programme d’aide sociale.
 - La durée moyenne de présence cumulative des adultes avec contraintes temporaires s’établit à près de 13 ans (153,6 mois) alors que celle des adultes sans contraintes à l’emploi est de plus de 9 ans (110,7 mois). L’écart observable est principalement lié au fait que les adultes avec contraintes pour raison d’âge cumulent en moyenne plus de 17 ans à l’aide financière de dernier recours (208,0 mois).
 - Les femmes sont plus nombreuses chez les adultes avec contraintes temporaires (58,0 % comparativement à 41,4 % chez ceux qui ne présentent aucune contrainte à l’emploi), principalement en raison de la présence d’enfants à charge âgés de moins de cinq ans.
 - La diminution importante du nombre d’adultes avec contraintes temporaires, survenue entre les mois de septembre et d’octobre 2014, s’explique principalement par la perte de l’allocation pour contraintes temporaires chez les familles dont l’enfant a atteint l’âge de cinq ans avant le 1^{er} octobre.

Adultes prestataires du Programme d'aide sociale	Février 2015	Taux de variation annuelle
Sans contraintes	142 935	+ 3,4 %
Contraintes temporaires	72 456	- 5,5 %
TOTAL	215 391	+ 0,2 %

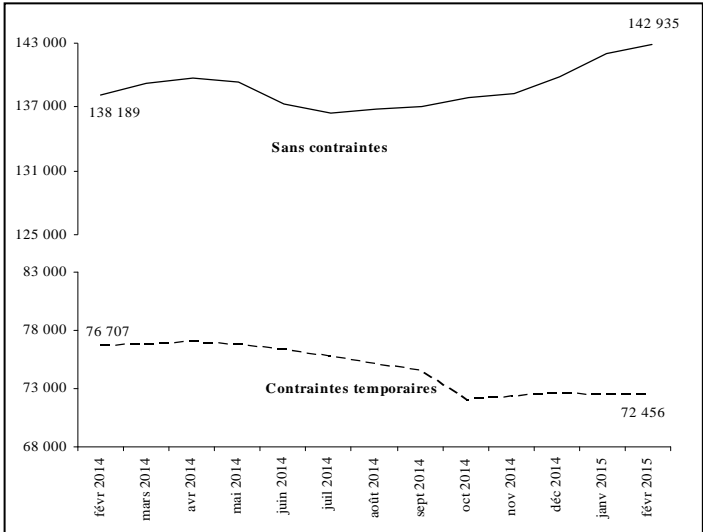

Situation des jeunes âgés de moins de 25 ans en février 2015 :

- On dénombre 25 760 jeunes âgés de moins de 25 ans au Programme d’aide sociale, soit 12,0 % de l’ensemble des adultes prestataires du programme.
- Entre les mois de février 2014 et de février 2015, le nombre de jeunes adultes âgés de moins de 25 ans a augmenté de 2 805 (12,2 %).
- 24,2 % des jeunes âgés de moins de 25 ans présentent des contraintes temporaires à l’emploi. Parmi ceux-là, 77,3 % ont des enfants à charge âgés de moins de cinq ans ou sont des femmes enceintes, et 21,7 % invoquent des problèmes temporaires liés à la santé.

Situation des chefs de familles monoparentales en février 2015 :

- On compte 35 160 familles monoparentales au Programme d’aide sociale. Les chefs de ces familles représentent, en février 2015, 16,3 % de l’ensemble des adultes prestataires du programme.
- En un an, soit entre les mois de février 2014 et de février 2015, le nombre de familles monoparentales a augmenté de 53 (0,2 %).
- La place qu'elles occupent parmi l'ensemble des ménages au Programme d’aide sociale a diminué de 0,2 p.p. passant de 18,1 % en février 2014 à 17,9 % en février 2015.
- 54,0 % des chefs de familles monoparentales au Programme d’aide sociale présentent des contraintes temporaires à l’emploi. La principale raison invoquée (77,0 %) est la présence d’enfants à charge de moins de cinq ans (incluant les cas de grossesse).

Situation des adultes nés hors du Canada en février 2015 :

- On compte 53 829 adultes nés hors du Canada et prestataires du Programme d’aide sociale, soit 2 360 adultes de moins que l’an dernier (4,2 %).
- Leur proportion parmi l’ensemble des adultes prestataires du programme a diminué entre les mois de février 2014 et février 2015 passant de 26,1 % à 25,0 %.
- 72,3 % des adultes prestataires du Programme d’aide sociale nés hors du Canada sont au pays depuis cinq ans et plus, alors que les nouveaux arrivants (moins de cinq ans) et les demandeurs d’asile représentent 27,7 % de l’ensemble des adultes prestataires du programme qui sont nés hors du Canada.

	Février 2014	Février 2015	Taux de variation annuelle
Jeunes de moins de 25 ans	22 955	25 760	+ 12,2 %
Familles monoparentales	35 107	35 160	+ 0,2 %
Adultes nés hors du Canada	56 189	53 829	- 4,2 %
TOTAL des adultes	214 896	215 391	+ 0,2 %

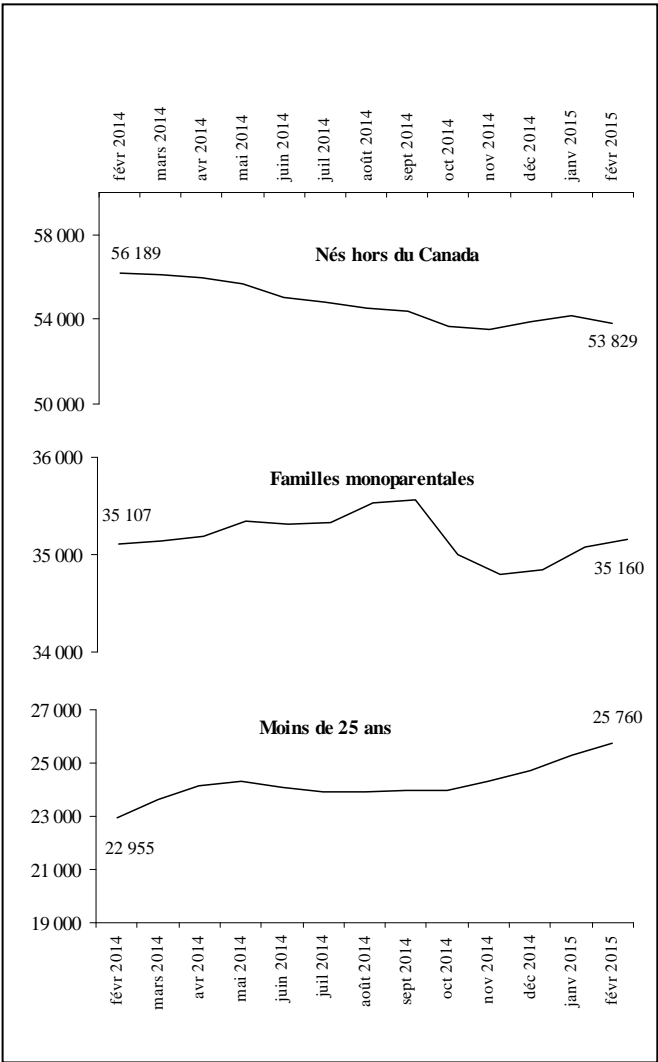

PORTRAIT DES ADULTES PRESTATAIRES DU PROGRAMME DE SOLIDARITÉ SOCIALE

Données officielles de février 2015

En février 2015, on dénombre 135 080 adultes prestataires au Programme de solidarité sociale.

Situation des adultes prestataires en fonction du type de contraintes à l’emploi en février 2015 :

- ▶ Les adultes prestataires du Programme de solidarité sociale présentent des contraintes sévères dans la presque totalité des cas (128 300 ou 95,0 %). Pour ce qui est des 5,0 % restant, ils ne présentent pas de contraintes sévères à l’emploi mais sont admis au programme en raison de la présence d’un conjoint avec contraintes sévères.
- La durée moyenne de présence cumulative des adultes prestataires du Programme de solidarité sociale s’établit à près de 20 ans (238,2 mois).

Répartition selon le type de diagnostic médical en février 2015 :

- ▶ Les principaux types de diagnostics médicaux chez les 128 300 adultes prestataires présentant des contraintes sévères à l’emploi sont par ordre d’importance:
- 42,8 % pour les problèmes liés à la santé mentale;
- 34,4 % pour les problèmes d’ordre physique, auditif, visuel ou de la parole;
- 19,5 % pour les problèmes d’ordre intellectuel ou de l’apprentissage;
- 3,2 % pour les autres diagnostics.

Autres caractéristiques des adultes prestataires en février 2015 :

- ▶ Les caractéristiques des adultes prestataires du Programme de solidarité sociale ne varient pas beaucoup au fil des mois. Ainsi, en février 2015 :
- 85,5 % sont des personnes seules;
- 53,4 % sont des hommes;
- 66,8 % sont âgés de 45 ans et plus, et 7,1 % ont moins de 25 ans;
- 76,4 % cumulent 10 ans et plus de présence à l’aide financière de dernier recours;
- 91,3 % sont nés au Canada;
- 88,7 % sont présents à l’aide financière de dernier recours depuis au moins deux ans sans interruption.

PORTRAIT DES PARTICIPANTS AU PROGRAMME ALTERNATIVE JEUNESSE

Données officielles de février 2015

En février 2015, on dénombre 1 726 jeunes participants au Programme alternative jeunesse. Parmi eux, 1 389 (80,5 %) reçoivent une allocation jeunesse d’un montant mensuel moyen de 681,22 \$.

Caractéristiques des participants avec allocation en février 2015 :

- ▶ Les caractéristiques, en début de participation, des participants à Alternative jeunesse avec allocation sont les suivantes :
- ce sont pour la plupart des personnes seules (1 041 ou 74,9 %);
- ce sont majoritairement des femmes (806 ou 58,0 %);
- en moyenne, ils sont âgés de 20,6 ans au moment de débiter leur participation à Alternative jeunesse;
- la majorité est sans contraintes à l’emploi (1 073 ou 77,2 %);
- la plupart sont nés au Canada (1 244 ou 89,6 %).

PORTRAIT DES PRESTATAIRES DES PROGRAMMES D’AIDE FINANCIÈRE DE DERNIER RECOURS PARTICIPANT AUX PROGRAMMES D’AIDE ET D’ACCOMPAGNEMENT SOCIAL

Données officielles de février 2015

En février 2015, on dénombre 3 367 prestataires participant aux programmes d’aide et d’accompagnement social. Parmi ces prestataires, 3 072 (91,2 %) sont au Programme Action et 295 (8,8 %) sont au Programme Réussir.

Caractéristiques des participants en février 2015 :

- ces participants sont majoritairement au Programme de solidarité sociale (2 377 ou 70,6%) ;
- ils présentent majoritairement des contraintes sévères à l’emploi (2 348 ou 69,7 %) ;
- ce sont pour la plupart des personnes seules (2 958 ou 87,9 %) ;
- les hommes (1 755 ou 52,1 %) sont légèrement plus nombreux que les femmes (1 612 ou 47,9 %);
- ils sont âgés en moyenne de 41,6 ans;
- en moyenne, la durée cumulative de présence à l’aide financière de dernier recours est de près de 15 ans et demi (184,1 mois).

TAUX D'ASSISTANCE SOCIALE AU QUÉBEC

Données officielles de février 2015

Le taux d'assistance sociale de la clientèle des programmes d'assistance sociale âgée de 0 à 64 ans est de 6,6 % en février 2015. En comparaison avec l'année dernière, le taux d'assistance sociale chez les 0 à 64 a légèrement baissé (6,7 % en février 2014).

Entre février 2014 et février 2015, le taux d'assistance sociale est resté stable à 6,7 % chez les 18 à 64 ans et est passé de 6,6 % à 6,4 % chez les 0 à 17 ans.

Les régions ayant les taux d'assistance sociale les plus élevés chez les 0 à 64 ans en février 2015 sont :

- Mauricie (9,9 %) ;
- Gaspésie – Îles-de-la-Madeleine (9,4 %) ;
- Île-de-Montréal (9,0 %).

Taux d'assistance sociale différencié selon le sexe

- ▶ En février 2015, le taux d'assistance sociale pour les 0 à 64 ans est moins élevé chez les femmes que chez les hommes :
 - 6,3 % pour les femmes ;
 - 6,8 % pour les hommes.

Table des matières

	Page
Taux d'assistance sociale au Québec	1
Taux d'assistance sociale pour l'ensemble de la clientèle	1
Taux d'assistance sociale selon le sexe en février 2015	1
Tableau 1	
Statistiques sur la clientèle prestataire des programmes d'aide financière de dernier recours et du montant des prestations versées aux ménages, 2014-2015 et 2015-2016	2-3
Tableau 2	
Statistiques sur les ménages nouvellement admis aux programmes d'aide financière de dernier recours, 2014-2015	4
Tableau 3	
Statistiques sur les adultes prestataires des programmes d'aide financière de dernier recours, 2014-2015	5-6
Tableau 4	
Statistiques sur les adultes prestataires du Programme d'aide sociale, 2014-2015	7-8
Tableau 5	
Statistiques sur les adultes prestataires du Programme de solidarité sociale, 2014-2015	9-10
Tableau 6	
Statistiques sur les adultes participant au Programme alternative jeunesse, 2014-2015	11-12
Tableau 7	
Statistiques sur les adultes prestataires participant aux programmes d'aide et d'accompagnement sociale, 2014-2015	13-14
Notes relatives aux tableaux	15-16
Lexique	17-18

TAUX D'ASSISTANCE SOCIALE AU QUÉBEC, 2014-2015

Taux d'assistance sociale pour l'ensemble de la clientèle¹

	Nombre de ménages	Nombre d'adultes	Taux d'assistance sociale (18-64 ans)	Nombre d'enfants	Taux d'assistance sociale (0-17 ans)	Nombre de prestataires ⁴	Taux d'assistance sociale (0-64 ans)
Évolution							
avril 2014	328 480	357 646	6,8%	99 720	6,6%	457 366	6,7%
mai 2014	327 430	356 253	6,7%	99 524	6,5%	455 777	6,7%
juin 2014	324 887	353 189	6,7%	99 065	6,5%	452 254	6,6%
juillet 2014	323 043	351 036	6,6%	98 829	6,5%	449 865	6,6%
août 2014	322 374	350 311	6,6%	99 220	6,5%	449 531	6,6%
septembre 2014	321 757	349 439	6,6%	98 790	6,5%	448 229	6,6%
octobre 2014	319 743	347 055	6,6%	97 296	6,4%	444 351	6,5%
novembre 2014	320 282	347 490	6,6%	96 565	6,3%	444 055	6,5%
décembre 2014	321 808	349 098	6,6%	96 871	6,4%	445 969	6,5%
janvier 2015	323 692	351 135	6,6%	97 614	6,4%	448 749	6,6%
février 2015	324 561	351 815	6,7%	97 412	6,4%	449 227	6,6%
mars 2015							

En février 2015

	Nombre de ménages	Nombre d'adultes	Taux d'assistance sociale (18-64 ans)	Nombre d'enfants	Taux d'assistance sociale (0-17 ans)	Nombre de prestataires ⁴	Taux d'assistance sociale (0-64 ans)
Région							
01 - Bas-Saint-Laurent	8 137	8 848	7,2%	1 489	4,5%	10 337	6,6%
02 - Saguenay - Lac-St-Jean	11 268	12 104	6,9%	2 175	4,5%	14 279	6,4%
03 - Capitale-Nationale	21 476	22 828	4,8%	4 285	3,6%	27 113	4,6%
04 - Mauricie	15 553	16 635	10,0%	3 922	9,4%	20 557	9,9%
05 - Estrie	14 116	15 274	7,6%	3 861	6,6%	19 135	7,4%
06 - Île-de-Montréal	100 604	111 251	8,4%	39 607	11,3%	150 858	9,0%
07 - Outaouais	15 139	16 354	6,5%	5 079	6,7%	21 433	6,5%
08 - Abitibi-Témiscamingue	5 375	5 778	6,1%	1 279	4,4%	7 057	5,7%
09 - Côte-Nord	2 810	2 968	4,8%	620	3,4%	3 588	4,5%
10 - Nord-du-Québec	1 001	1 079	4,0%	473	3,3%	1 552	3,8%
11 - Gaspésie - Îles-de-la-Madeleine	5 026	5 587	9,7%	1 070	7,8%	6 657	9,4%
12 - Chaudières-Appalaches	10 401	11 088	4,2%	2 041	2,6%	13 129	3,8%
13 - Laval	11 160	12 320	4,6%	3 999	4,7%	16 319	4,6%
14 - Lanaudière	17 019	18 386	5,8%	5 216	5,3%	23 602	5,7%
15 - Laurentides	19 647	21 078	5,6%	5 321	4,7%	26 399	5,4%
16 - Montérégie	47 052	50 597	5,3%	14 186	4,8%	64 783	5,2%
17 - Centre-du-Québec	10 415	11 206	7,5%	2 760	6,1%	13 966	7,2%
99 - Central ²	8 362	8 434		29		8 463	

Taux d'assistance sociale selon le sexe³ en février 2015

	Nombre d'adultes	Taux d'assistance sociale (18-64 ans)	Nombre d'enfants	Taux d'assistance sociale (0-17 ans)	Nombre de prestataires ⁴	Taux d'assistance sociale (0-64 ans)
HOMMES : Ensemble du Québec	186 841	7,0%	49 755	6,4%	236 596	6,8%

Région						
01 - Bas-Saint-Laurent	4 837	7,7%	760	4,5%	5 597	7,0%
02 - Saguenay - Lac-St-Jean	6 402	7,0%	1 100	4,5%	7 502	6,5%
03 - Capitale-Nationale	12 555	5,2%	2 137	3,5%	14 692	4,9%
04 - Mauricie	8 913	10,6%	2 005	9,2%	10 918	10,3%
05 - Estrie	8 338	8,2%	1 991	6,5%	10 329	7,8%
06 - Île-de-Montréal	58 675	8,8%	20 286	11,4%	78 961	9,3%
07 - Outaouais	8 503	6,7%	2 584	6,7%	11 087	6,7%
08 - Abitibi-Témiscamingue	3 097	6,3%	662	4,4%	3 759	5,9%
09 - Côte-Nord	1 564	4,9%	327	3,5%	1 891	4,6%
10 - Nord-du-Québec	576	4,2%	240	3,3%	816	3,9%
11 - Gaspésie - Îles-de-la-Madeleine	3 014	10,5%	545	7,8%	3 559	9,9%
12 - Chaudières-Appalaches	5 867	4,3%	1 036	2,6%	6 903	3,9%
13 - Laval	6 181	4,6%	2 011	4,6%	8 192	4,6%
14 - Lanaudière	9 596	6,0%	2 667	5,3%	12 263	5,8%
15 - Laurentides	11 230	5,9%	2 720	4,7%	13 950	5,6%
16 - Montérégie	26 519	5,5%	7 227	4,8%	33 746	5,3%
17 - Centre-du-Québec	6 001	7,9%	1 439	6,2%	7 440	7,5%
99 - Central ²	4 973		18		4 991	

	Nombre d'adultes	Taux d'assistance sociale (18-64 ans)	Nombre d'enfants	Taux d'assistance sociale (0-17 ans)	Nombre de prestataires ⁴	Taux d'assistance sociale (0-64 ans)
FEMMES : Ensemble du Québec	164 974	6,3%	47 647	6,4%	212 621	6,3%

Région						
01 - Bas-Saint-Laurent	4 011	6,6%	729	4,6%	4 740	6,2%
02 - Saguenay - Lac-St-Jean	5 702	6,7%	1 075	4,5%	6 777	6,2%
03 - Capitale-Nationale	10 273	4,4%	2 148	3,6%	12 421	4,3%
04 - Mauricie	7 722	9,5%	1 917	9,5%	9 639	9,5%
05 - Estrie	6 936	7,1%	1 870	6,6%	8 806	7,0%
06 - Île-de-Montréal	52 576	8,0%	19 317	11,3%	71 893	8,7%
07 - Outaouais	7 851	6,2%	2 494	6,7%	10 345	6,3%
08 - Abitibi-Témiscamingue	2 681	5,9%	617	4,3%	3 298	5,5%
09 - Côte-Nord	1 404	4,8%	293	3,2%	1 697	4,4%
10 - Nord-du-Québec	503	3,8%	233	3,4%	736	3,7%
11 - Gaspésie - Îles-de-la-Madeleine	2 573	9,0%	525	7,9%	3 098	8,8%
12 - Chaudières-Appalaches	5 221	4,1%	1 005	2,6%	6 226	3,7%
13 - Laval	6 139	4,6%	1 988	4,8%	8 127	4,6%
14 - Lanaudière	8 790	5,6%	2 547	5,3%	11 337	5,6%
15 - Laurentides	9 848	5,3%	2 601	4,7%	12 449	5,1%
16 - Montérégie	24 078	5,1%	6 956	4,8%	31 034	5,0%
17 - Centre-du-Québec	5 205	7,2%	1 321	6,0%	6 526	6,9%
99 - Central ²	3 461		11		3 472	

TABLEAU 1

Statistiques sur la clientèle prestataire des programmes d'aide financière de dernier recours et du montant des prestations versées aux ménages, 2014-2015 et 2015-2016

Ensemble du Québec

	Nombre de ménages ¹	Variation annuelle	Nombre d'adultes	Nombre d'enfants	Nombre de prestataires	Variation annuelle	Prestation moyenne versée ²	Prestation totale versée ⁷
Évolution								
avril 2014	323 980	0,3%	353 119	99 720	452 839	-1,0%	748,58 \$	242 525 790,43 \$
mai 2014	323 446	0,6%	352 249	99 524	451 773	-0,8%	747,92 \$	241 911 664,98 \$
juin 2014	321 381	0,7%	349 668	99 065	448 733	-0,6%	748,28 \$	240 482 629,74 \$
juillet 2014	320 025	0,4%	348 003	98 829	446 832	-1,0%	748,59 \$	239 568 204,90 \$
août 2014	319 577	0,3%	347 498	99 220	446 718	-1,1%	766,20 \$	244 859 419,77 \$
septembre 2014	319 382	0,4%	347 055	98 790	445 845	-1,0%	748,86 \$	239 172 022,23 \$
octobre 2014	317 716	0,4%	345 020	97 296	442 316	-0,9%	747,90 \$	237 618 679,43 \$
novembre 2014	318 450	0,6%	345 650	96 565	442 215	-0,5%	745,75 \$	237 485 195,72 \$
décembre 2014	320 128	0,8%	347 414	96 871	444 285	-0,4%	745,85 \$	238 766 798,94 \$
janvier 2015	322 191	0,5%	349 631	97 614	447 245	-0,6%	754,60 \$	243 126 326,22 \$
février 2015	323 220	0,4%	350 471	97 412	447 883	-0,7%	752,53 \$	243 234 260,71 \$
(e) mars 2015	324 000	0,3%	351 200	97 400	448 600	-0,8%	752,00 \$	243 648 000,00 \$
(e) avril 2015	324 600	0,2%	351 700	97 400	449 100	-0,8%	751,00 \$	243 774 600,00 \$
mai 2015								
juin 2015								
juillet 2015								
août 2015								
septembre 2015								
octobre 2015								
novembre 2015								
décembre 2015								
janvier 2016								
février 2016								
mars 2016								

	Nombre de ménages ¹	Proportion	Nombre d'adultes	Nombre d'enfants	Nombre de prestataires	Proportion	Prestation moyenne versée ²	Prestation totale versée ⁷
En février 2015	323 220	100,0%	350 471	97 412	447 883	100,0%	752,53 \$	243 234 260,71 \$
Programme								
Programme d'aide sociale	196 038	60,7%	215 391	88 887	304 278	67,9%	675,66 \$	132 455 382,21 \$
Programme de solidarité sociale	127 182	39,3%	135 080	8 525	143 605	32,1%	871,03 \$	110 778 878,50 \$
Situation familiale								
Personnes seules	256 079	79,2%	256 079		256 079	57,2%	730,57 \$	187 083 851,68 \$
Couples sans enfants	11 767	3,6%	23 534		23 534	5,3%	1 055,19 \$	12 416 438,57 \$
Familles monoparentales	38 891	12,0%	38 891	63 175	102 066	22,8%	710,57 \$	27 634 605,74 \$
Couples avec enfants	15 484	4,8%	30 968	34 237	65 205	14,6%	1 026,92 \$	15 900 757,44 \$
Conjoint d'étudiant	999	0,3%	999		999	0,2%	198,81 \$	198 607,28 \$
Type de résidence								
Locataire	151 120	46,8%	170 447	66 941	237 388	53,0%	749,20 \$	113 218 731,17 \$
Locataire HLM ou coopérative	33 127	10,2%	37 048	18 428	55 476	12,4%	778,30 \$	25 782 824,28 \$
Chambreur ou pensionnaire	121 284	37,5%	122 545	8 332	130 877	29,2%	762,46 \$	92 473 885,33 \$
Temporairement sans adresse ²	2 989	0,9%	2 993	12	3 005	0,7%	717,38 \$	2 144 251,91 \$
Propriété	12 011	3,7%	14 749	3 699	18 448	4,1%	757,21 \$	9 094 822,07 \$
En hébergement	2 689	0,8%	2 689		2 689	0,6%	193,29 \$	519 745,94 \$
Région								
01 - Bas-Saint-Laurent	8 099	2,5%	8 809	1 489	10 298	2,3%	771,99 \$	6 252 376,83 \$
02 - Saguenay - Lac-St-Jean	11 208	3,5%	12 044	2 175	14 219	3,2%	754,35 \$	8 454 718,91 \$
03 - Capitale-Nationale	21 389	6,6%	22 740	4 285	27 025	6,0%	752,71 \$	16 099 808,34 \$
04 - Mauricie	15 453	4,8%	16 535	3 922	20 457	4,6%	752,99 \$	11 635 902,26 \$
05 - Estrie	14 084	4,4%	15 242	3 861	19 103	4,3%	779,66 \$	10 980 669,74 \$
06 - Île-de-Montréal	100 313	31,0%	110 959	39 607	150 566	33,6%	753,20 \$	75 555 865,73 \$
07 - Outaouais	15 043	4,7%	16 258	5 079	21 337	4,8%	743,31 \$	11 181 661,96 \$
08 - Abitibi-Témiscamingue	5 343	1,7%	5 746	1 279	7 025	1,6%	749,90 \$	4 006 739,68 \$
09 - Côte-Nord	2 794	0,9%	2 952	620	3 572	0,8%	750,15 \$	2 095 922,62 \$
10 - Nord-du-Québec	998	0,3%	1 076	473	1 549	0,3%	719,63 \$	718 190,51 \$
11 - Gaspésie - Îles-de-la-Madeleine	4 974	1,5%	5 535	1 070	6 605	1,5%	780,39 \$	3 881 668,34 \$
12 - Chaudières-Appalaches	10 346	3,2%	11 033	2 041	13 074	2,9%	762,80 \$	7 891 946,23 \$
13 - Laval	11 117	3,4%	12 277	3 999	16 276	3,6%	756,48 \$	8 409 772,00 \$
14 - Lanaudière	16 942	5,2%	18 309	5 216	23 525	5,3%	742,24 \$	12 575 099,18 \$
15 - Laurentides	19 540	6,0%	20 971	5 321	26 292	5,9%	748,41 \$	14 623 895,32 \$
16 - Montérégie	46 856	14,5%	50 401	14 186	64 587	14,4%	756,67 \$	35 454 560,13 \$
17 - Centre-du-Québec	10 359	3,2%	11 150	2 760	13 910	3,1%	741,94 \$	7 685 775,59 \$
99 - Central ³	8 362	2,6%	8 434	29	8 463	1,9%	685,21 \$	5 729 687,36 \$

Clientèle supplémentée ⁴								
Allocations d'aide à l'emploi	7 070	7,8%	7 280	5 347	12 627	10,0%	657,00 \$	4 644 984,93 \$
Allocations de soutien	3 382	3,7%	3 382	514	3 896	3,1%	907,11 \$	3 067 853,24 \$
Revenus de travail ⁵	18 751	20,6%	18 866	9 304	28 170	22,3%	664,44 \$	12 458 871,37 \$
Prestations d'assurance-emploi	1 052	1,2%	1 054	331	1 385	1,1%	511,54 \$	538 141,03 \$
Contribution parentale	1 158	1,3%	1 158		1 158	0,9%	385,55 \$	446 464,83 \$
Pension alimentaire	10 667	11,7%	10 668	17 482	28 150	22,3%	609,23 \$	6 498 632,84 \$
Régime de rentes du Québec - invalidité	11 926	13,1%	11 946	607	12 553	10,0%	288,04 \$	3 435 219,27 \$
Régime de rentes du Québec - retraite	32 537	35,7%	33 317	1 185	34 502	27,4%	710,94 \$	23 131 796,71 \$
Alternative jeunesse	19	0,0%	45	13	58	0,0%	316,23 \$	6 008,33 \$
Revenus d'autres sources	13 125	14,4%	12 850	2 044	14 894	11,8%	663,99 \$	8 714 836,11 \$
TOTAL DISTINCT ⁶	91 128	100,0%	93 039	33 032	126 071	100,0%	640,16 \$	58 336 806,19 \$

(e) = Données estimées.

TABLEAU 1 - SUITE

Statistiques sur la clientèle prestataire des programmes d'aide financière de dernier recours et du montant des prestations versées aux ménages, 2014-2015 et 2015-2016

Ensemble du Québec

	Programme d'aide sociale					Programme de solidarité sociale				TOTAL pour Aide financière de dernier recours
	Prestations de base ⁸	Allocation pour contraintes temporaires ⁸	Allocation mixte	TOTAL	Variation annuelle	Allocation de solidarité sociale	Prestation de base Hébergés	TOTAL	Variation annuelle	
Évolution										
avril 2014	123 763	69 035	3 073	195 871	0,7%	125 455	2 654	128 109	-0,4%	323 980
mai 2014	123 539	68 899	3 039	195 477	1,3%	125 315	2 654	127 969	-0,5%	323 446
juin 2014	121 717	68 775	2 955	193 447	1,5%	125 265	2 669	127 934	-0,4%	321 381
juillet 2014	120 912	68 534	2 900	192 346	1,0%	125 025	2 654	127 679	-0,6%	320 025
août 2014	121 114	68 064	2 860	192 038	0,9%	124 883	2 656	127 539	-0,7%	319 577
septembre 2014	121 695	67 432	2 808	191 935	1,0%	124 788	2 659	127 447	-0,6%	319 382
octobre 2014	122 865	65 048	2 691	190 604	1,1%	124 698	2 414	127 112	-0,6%	317 716
novembre 2014	123 319	65 253	2 678	191 250	1,4%	124 663	2 537	127 200	-0,5%	318 450
décembre 2014	124 740	65 473	2 687	192 900	1,7%	124 627	2 601	127 228	-0,6%	320 128
janvier 2015	126 717	65 523	2 673	194 913	1,3%	124 671	2 607	127 278	-0,7%	322 191
février 2015	127 843	65 558	2 637	196 038	1,1%	124 589	2 593	127 182	-0,6%	323 220
(e) mars 2015	128 500	65 800	2 600	196 900	1,0%	124 500	2 600	127 100	-0,7%	324 000
(e) avril 2015	128 800	66 100	2 600	197 500	0,8%	124 500	2 600	127 100	-0,8%	324 600
mai 2015										
juin 2015										
juillet 2015										
août 2015										
septembre 2015										
octobre 2015										
novembre 2015										
décembre 2015										
janvier 2016										
février 2016										
mars 2016										
Total des ménages en février 2015										
Nombre de ménages	127 843	65 558	2 637	196 038	1,1%	124 589	2 593	127 182	-0,6%	323 220
Proportion du total des ménages prestataires	39,6%	20,3%	0,8%	60,7%		38,5%	0,8%	39,3%		100,0%

Caractéristiques des ménages en février 2015

	Programme d'aide sociale					Programme de solidarité sociale				TOTAL pour Aide financière de dernier recours
	Prestation de base (incluant les hébergés)	Alloc. pour contraintes temporaires	Alloc. mixte (2 adultes avec cont. tempo.)	TOTAL	Proportion	Alloc. de solidarité sociale	Prestations de base Hébergés	TOTAL	Proportion	
Programme										
Programme d'aide sociale	127 843	65 558	2 637	196 038	100,0%					196 038
Programme de solidarité sociale						124 589	2 593	127 182	100,0%	127 182
Situation familiale										
Personnes seules	96 695	43 864		140 559	71,7%	112 927	2 593	115 520	90,8%	256 079
Couples sans enfants	2 450	1 583	1 808	5 841	3,0%	5 926		5 926	4,7%	11 767
Familles monoparentales	17 113	18 047		35 160	17,9%	3 731		3 731	2,9%	38 891
Couples avec enfants	10 707	1 976	829	13 512	6,9%	1 972		1 972	1,6%	15 484
Conjoint d'étudiant	878	88		966	0,5%	33		33	0,0%	999
Type de résidence										
Locataire	65 162	35 923	1 584	102 669	52,4%	48 451		48 451	38,1%	151 120
Locataire HLM ou coopérative	8 948	8 723	379	18 050	9,2%	15 077		15 077	11,9%	33 127
Chambreur ou pensionnaire	48 698	17 143	221	66 062	33,7%	55 222		55 222	43,4%	121 284
Temporairement sans adresse ²	1 896	436		2 332	1,2%	657		657	0,5%	2 989
Propriété	3 043	3 333	453	6 829	3,5%	5 182		5 182	4,1%	12 011
En hébergement	96			96	0,0%		2 593	2 593	2,0%	2 689
Région										
01 - Bas-Saint-Laurent	2 250	1 529	64	3 843	2,0%	4 256		4 256	3,3%	8 099
02 - Saguenay - Lac-St-Jean	4 107	2 195	78	6 380	3,3%	4 827	1	4 828	3,8%	11 208
03 - Capitale-Nationale	7 406	4 160	137	11 703	6,0%	9 683	3	9 686	7,6%	21 389
04 - Mauricie	6 197	3 332	112	9 641	4,9%	5 812		5 812	4,6%	15 453
05 - Estrie	4 923	2 951	122	7 996	4,1%	6 087	1	6 088	4,8%	14 084
06 - Île-de-Montréal	46 860	21 395	936	69 191	35,3%	31 120	2	31 122	24,5%	100 313
07 - Outaouais	6 369	3 135	101	9 605	4,9%	5 438		5 438	4,3%	15 043
08 - Abitibi-Témiscamingue	1 887	1 070	31	2 988	1,5%	2 355		2 355	1,9%	5 343
09 - Côte-Nord	991	578	20	1 589	0,8%	1 205		1 205	0,9%	2 794
10 - Nord-du-Québec	487	224	3	714	0,4%	284		284	0,2%	998
11 - Gaspésie - Îles-de-la-Madeleine	1 598	971	67	2 636	1,3%	2 338		2 338	1,8%	4 974
12 - Chaudières-Appalaches	2 930	1 957	86	4 973	2,5%	5 373		5 373	4,2%	10 346
13 - Laval	4 616	2 261	175	7 052	3,6%	4 065		4 065	3,2%	11 117
14 - Lanaudière	6 893	3 901	153	10 947	5,6%	5 995		5 995	4,7%	16 942
15 - Laurentides	7 833	4 388	146	12 367	6,3%	7 173		7 173	5,6%	19 540
16 - Montérégie	18 410	9 344	324	28 078	14,3%	18 778		18 778	14,8%	46 856
17 - Centre-du-Québec	4 079	2 162	82	6 323	3,2%	4 036		4 036	3,2%	10 359
99 - Central ³	7	5		12	0,0%	5 764	2 586	8 350	6,6%	8 362

Clientèle supplémentée ⁴										
Allocations d'aide à l'emploi	6 226	296	3	6 525	13,0%	542	3	545	1,3%	7 070
Allocations de soutien	972	20		992	2,0%	2 387	3	2 390	5,9%	3 382
Revenus de travail ⁵	9 699	4 620	406	14 725	29,3%	4 019	7	4 026	9,9%	18 751
Prestations d'assurance-emploi	587	303	17	907	1,8%	145		145	0,4%	1 052
Contribution parentale	1 079	79		1 158	2,3%					1 158
Pension alimentaire	4 577	4 528	33	9 138	18,2%	1 528	1	1 529	3,7%	10 667
Régime de rentes du Québec - invalidité	2			2	0,0%	11 918	6	11 924	29,2%	11 926
Régime de rentes du Québec - retraite	45	16 412	1 149	17 606	35,0%	14 671	260	14 931	36,6%	32 537
Alternative jeunesse	15	4		19	0,0%					19
Revenus d'autres sources	1 816	1 821	178	3 815	7,6%	9 294	16	9 310	22,8%	13 125
TOTAL DISTINCT ⁶	23 253	25 551	1 478	50 282	100,0%	40 553	293	40 846	100,0%	91 128

(e) = Données estimées.

TABLEAU 2

Statistiques sur les ménages nouvellement admis¹ aux programmes d'aide financière de dernier recours selon la raison de la demande, 2014-2015

Ensemble du Québec

	Fin des prestations d'assurance-emploi	Perte d'emploi sans assurance-emploi	Prestations d'assurance-emploi insuffisante	Perte du conjoint	Fin des études à temps complet	Revenus insuffisants	En attente de revenus	Autres raisons	TOTAL	
									Nombre de ménages	Variation annuelle (Nbre de ménages)
Evolution du nombre de ménages										
avril 2014	1 106	903	537	331	443	1 456	56	1 607	6 439	-2,2%
mai 2014	1 080	929	540	345	537	1 392	56	1 573	6 452	2,4%
juin 2014	1 058	997	519	351	518	1 432	61	1 569	6 505	6,4%
juillet 2014	1 127	1 173	684	374	416	1 572	57	1 662	7 065	-6,7%
août 2014	1 038	1 110	580	332	338	1 411	52	1 416	6 277	-4,4%
septembre 2014	1 089	1 319	699	377	371	1 748	45	1 703	7 351	4,5%
octobre 2014	1 047	1 326	690	339	345	1 683	66	1 690	7 186	-0,6%
novembre 2014	1 087	1 445	812	344	325	1 717	61	1 609	7 400	2,2%
décembre 2014	1 072	1 476	749	315	388	1 543	52	1 536	7 131	3,4%
janvier 2015	1 079	1 478	762	336	418	1 559	58	1 505	7 195	-10,6%
février 2015	1 076	1 230	637	304	424	1 383	58	1 425	6 537	-3,7%
mars 2015										

Clientèle totale nouvellement admise ¹ en février 2015										
Nombre de ménages	1 076	1 230	637	304	424	1 383	58	1 425	6 537	-3,7%
Proportion du total des ménages nouvellement adms	16,5%	18,8%	9,7%	4,7%	6,5%	21,2%	0,9%	21,8%	100,0%	
Nombre d'adultes	1 157	1 318	707	307	443	1 504	65	1 545	7 046	-3,7%
Nombre d'enfants	352	341	194	307	160	375	25	324	2 078	1,2%
Nombre de prestataires	1 509	1 659	901	614	603	1 879	90	1 869	9 124	-2,7%

Caractéristiques des ménages nouvellement admis ¹ en février 2015										
	Fin des prestations d'assurance-emploi	Perte d'emploi sans assurance-emploi	Prestations d'assurance-emploi insuffisante	Perte du conjoint	Fin des études à temps complet	Revenus insuffisants	En attente de revenus	Autres raisons	TOTAL	
									Nombre de ménages	Proportion
Programme										
Programme d'aide sociale	1 039	1 202	618	290	412	1 216	56	1 215	6 048	92,5%
Programme de solidarité sociale	37	28	18	14	12	167	2	208	486	7,4%
Programme inconnu			1					2	3	0,0%
Type d'allocation										
Prestation de base (incluant les hébergés)	761	1 021	495	132	339	905	24	915	4 592	70,2%
Alloc. pour contraintes temporaires	273	176	117	157	73	303	31	288	1 418	21,7%
Alloc. mixte (2 adultes avec cont. tempo.)	5	5	6	1		8	1	12	38	0,6%
Alloc. de solidarité sociale	37	28	18	14	12	162	2	205	478	7,3%
Prestations de base Hébergés						5		3	8	0,1%
Inconnu			1					2	3	0,0%
Situation familiale										
Personnes seules	839	994	493	149	316	1 099	39	1 174	5 103	78,1%
Couples sans enfants	30	28	24	3	3	49	2	42	181	2,8%
Familles monoparentales	156	144	73	152	87	158	12	112	894	13,7%
Couples avec enfants	51	60	46		16	72	5	78	328	5,0%
Conjoint d'étudiant		4	1		2	5		19	31	0,5%
Type de résidence										
Locataire	654	620	369	135	210	533	28	493	3 042	46,5%
Locataire HLM ou coopérative	50	50	21	12	26	44	7	39	249	3,8%
Chambreur ou pensionnaire	317	508	232	143	174	716	16	777	2 883	44,1%
Temporairement sans adresse ²	6	9	4	3	3	27		67	119	1,8%
Propriété	47	42	11	11	11	56	7	26	211	3,2%
En hébergement	2	1				7		23	33	0,5%
Région										
01 - Bas-Saint-Laurent	29	21	12	6	7	36	3	18	132	2,0%
02 - Saguenay - Lac-St-Jean	44	58	31	13	36	60	5	33	280	4,3%
03 - Capitale-Nationale	67	95	42	14	20	99	1	99	437	6,7%
04 - Mauricie	70	49	38	15	27	73	2	46	320	4,9%
05 - Estrie	45	62	36	15	22	95	5	43	323	4,9%
06 - Île-de-Montréal	286	302	171	73	142	382	12	609	1 977	30,2%
07 - Outaouais	46	66	69	20	13	104	3	17	338	5,2%
08 - Abitibi-Témiscamingue	22	14	18	7	16	10		38	125	1,9%
09 - Côte-Nord	16	18	3	2	2	18	1	7	67	1,0%
10 - Nord-du-Québec	4	12	4	3	2	15		5	45	0,7%
11 - Gaspésie - Îles-de-la-Madeleine	15	11	7	3	3	21	1	12	73	1,1%
12 - Chaudières-Appalaches	30	31	23	15	14	57	3	38	211	3,2%
13 - Laval	38	31	17	7	15	14	3	81	206	3,2%
14 - Lanaudière	68	88	38	17	15	111	7	32	376	5,8%
15 - Laurentides	98	125	35	24	22	35	3	105	447	6,8%
16 - Montérégie	163	184	83	55	53	194	7	144	883	13,5%
17 - Centre-du-Québec	32	62	10	15	15	19	2	76	231	3,5%
99 - Central ³	3	1				40		22	66	1,0%

TABLEAU 3

Statistiques sur les adultes prestataires¹ des programmes d'aide financière de dernier recours, 2014-2015

Ensemble du Québec

	Nombre d'adultes ¹	Variation annuelle	Programme d'aide sociale			Programme de solidarité sociale		
			Sans contraintes	Contraintes temporaires	TOTAL	Contraintes sévères	Conjoints sans contraintes sévères	TOTAL
Évolution								
avril 2014	353 119	-0,2%	139 743	77 040	216 783	129 302	7 034	136 336
mai 2014	352 249	0,0%	139 296	76 806	216 102	129 152	6 995	136 147
juin 2014	349 668	0,1%	137 224	76 380	213 604	129 104	6 960	136 064
juillet 2014	348 003	-0,2%	136 453	75 772	212 225	128 840	6 938	135 778
août 2014	347 498	-0,4%	136 768	75 125	211 893	128 695	6 910	135 605
septembre 2014	347 055	-0,3%	137 026	74 587	211 613	128 590	6 852	135 442
octobre 2014	345 020	-0,2%	137 915	72 042	209 957	128 241	6 822	135 063
novembre 2014	345 650	-0,0%	138 269	72 282	210 551	128 327	6 772	135 099
décembre 2014	347 414	0,1%	139 793	72 510	212 303	128 342	6 769	135 111
janvier 2015	349 631	-0,1%	142 019	72 427	214 446	128 396	6 789	135 185
février 2015	350 471	-0,2%	142 935	72 456	215 391	128 300	6 780	135 080
mars 2015								
Total des adultes en février 2015								
Nombre d'adultes	350 471	-0,2%	142 935	72 456	215 391	128 300	6 780	135 080
Proportion du total des adultes prestataires	100,0%		40,8%	20,7%	61,5%	36,6%	1,9%	38,5%

Caractéristiques des adultes en février 2015								
	Nombre d'adultes ¹	Proportion	Programme d'aide sociale			Programme de solidarité sociale		
			Sans contraintes	Contraintes temporaires	TOTAL	Contraintes sévères	Conjoints sans contraintes sévères	TOTAL
Situation familiale								
Personnes seules	256 079	73,1%	96 212	44 347	140 559	115 520		115 520
Couples sans enfants	23 534	6,7%	6 359	5 323	11 682	6 937	4 915	11 852
Familles monoparentales	38 891	11,1%	16 173	18 987	35 160	3 731		3 731
Couples avec enfants	30 968	8,8%	23 317	3 707	27 024	2 079	1 865	3 944
Conjoint d'étudiant	999	0,3%	874	92	966	33		33
Sexe								
Hommes	186 276	53,2%	83 737	30 451	114 188	68 901	3 187	72 088
Femmes	164 195	46,8%	59 198	42 005	101 203	59 399	3 593	62 992
Age								
Moins de 20 ans	7 896	2,3%	4 671	973	5 644	2 241	11	2 252
De 20 à 24 ans	27 398	7,8%	14 849	5 267	20 116	7 189	93	7 282
De 25 à 29 ans	28 509	8,1%	15 871	5 561	21 432	6 883	194	7 077
De 30 à 34 ans	32 106	9,2%	18 281	5 594	23 875	7 932	299	8 231
De 35 à 39 ans	33 734	9,6%	19 351	4 780	24 131	9 179	424	9 603
De 40 à 44 ans	32 934	9,4%	18 923	3 615	22 538	9 824	572	10 396
De 45 à 49 ans	39 063	11,1%	20 683	3 348	24 031	14 193	839	15 032
De 50 à 54 ans	49 230	14,0%	22 126	3 545	25 671	22 245	1 314	23 559
55 ans et plus	99 601	28,4%	8 180	39 773	47 953	48 614	3 034	51 648
35 ans et moins	102 876	29,4%	57 630	18 447	76 077	26 125	674	26 799
36 ans et plus	247 595	70,6%	85 305	54 009	139 314	102 175	6 106	108 281
Niveau de scolarité atteint ²								
Primaire	26 168	7,5%	8 137	5 874	14 011	11 388	769	12 157
Secondaire I à IV	131 053	37,4%	62 295	27 211	89 506	38 684	2 863	41 547
Secondaire V	70 358	20,1%	30 963	16 978	47 941	21 093	1 324	22 417
Collégiale	21 467	6,1%	9 332	4 859	14 191	7 023	253	7 276
Universitaire	19 778	5,6%	10 254	4 482	14 736	4 816	226	5 042
Inconnue	81 647	23,3%	21 954	13 052	35 006	45 296	1 345	46 641
Diplôme maximum obtenu								
Aucun diplôme	175 655	50,1%	78 213	37 648	115 861	55 772	4 022	59 794
Secondaire - DES	43 645	12,5%	19 316	10 465	29 781	13 189	675	13 864
Secondaire - DEP	13 976	4,0%	6 357	3 148	9 505	4 174	297	4 471
Secondaire - ASP	1 416	0,4%	604	321	925	462	29	491
Collégial - AEC	3 518	1,0%	1 605	891	2 496	979	43	1 022
Collégial - DEC général	8 036	2,3%	3 354	1 834	5 188	2 764	84	2 848
Collégial - DEC professionnel	1 931	0,6%	882	474	1 356	551	24	575
Universitaire - Certificat	7 796	2,2%	4 157	1 745	5 902	1 816	78	1 894
Universitaire - Baccalauréat	1 898	0,5%	1 170	423	1 593	292	13	305
Universitaire - Maîtrise ou Doctorat	18	0,0%	1	8	9	9		9
Inconnu	92 582	26,4%	27 276	15 499	42 775	48 292	1 515	49 807
Durée cumulative								
Premier mois	2 201	0,6%	1 602	456	2 058	131	12	143
De 2 à 5 mois	10 357	3,0%	7 490	2 099	9 589	728	40	768
De 6 à 11 mois	12 694	3,6%	8 741	2 711	11 452	1 178	64	1 242
De 12 à 23 mois	21 890	6,2%	14 293	4 838	19 131	2 591	168	2 759
De 24 à 47 mois	34 172	9,8%	19 599	8 352	27 951	5 836	385	6 221
De 48 à 119 mois	75 772	21,6%	37 501	17 592	55 093	19 522	1 157	20 679
120 mois et plus	193 385	55,2%	53 709	36 408	90 117	98 314	4 954	103 268
Types de contraintes à l'emploi								
Sans contraintes	142 935	40,8%	142 935		142 935			
Contraintes temporaires	72 456	20,7%		72 456	72 456			
Contraintes sévères	128 300	36,6%				128 300		128 300
Conjoints sans contraintes sévères	6 780	1,9%					6 780	6 780
Région								
01 - Bas-Saint-Laurent	8 809	2,5%	2 492	1 672	4 164	4 318	327	4 645
02 - Saguenay - Lac-St-Jean	12 044	3,4%	4 444	2 389	6 833	4 882	329	5 211
03 - Capitale-Nationale	22 740	6,5%	8 077	4 518	12 595	9 751	394	10 145
04 - Mauricie	16 535	4,7%	6 711	3 612	10 323	5 867	345	6 212
05 - Estrie	15 242	4,3%	5 497	3 234	8 731	6 165	346	6 511
06 - Île-de-Montréal	110 959	31,7%	53 818	24 174	77 992	31 321	1 646	32 967
07 - Outaouais	16 258	4,6%	7 007	3 400	10 407	5 496	355	5 851
08 - Abitibi-Témiscamingue	5 746	1,6%	2 060	1 146	3 206	2 383	157	2 540
09 - Côte-Nord	2 952	0,8%	1 053	632	1 685	1 217	50	1 267
10 - Nord-du-Québec	1 076	0,3%	549	232	781	285	10	295
11 - Gaspésie - Îles-de-la-Madeleine	5 535	1,6%	1 820	1 112	2 932	2 367	236	2 603
12 - Chaudières-Appalaches	11 033	3,1%	3 161	2 163	5 324	5 438	271	5 709
13 - Laval	12 277	3,5%	5 326	2 644	7 970	4 084	223	4 307
14 - Lanaudière	18 309	5,2%	7 660	4 264	11 924	6 045	340	6 385
15 - Laurentides	20 971	6,0%	8 558	4 746	13 304	7 238	429	7 667
16 - Montérégie	50 401	14,4%	20 271	10 141	30 412	18 968	1 021	19 989
17 - Centre-du-Québec	11 150	3,2%	4 425	2 371	6 796	4 088	266	4 354
99 - Central ³	8 434	2,4%	6	6	12	8 387	35	8 422

TABLEAU 3 (SUITE)

Statistiques sur les adultes prestataires¹ des programmes d'aide financière de dernier recours, 2014-2015

Ensemble du Québec

	Demandeurs d'asile	NHC - moins de 5 ans	NHC - 5 ans et plus	Total Nés hors du Canada	Femmes	Hommes	Moins de 25 ans	Durée consécutive de moins de 2 ans	Âge moyen (années)	Durée cumulative moyenne (mois)
Évolution										
avril 2014	3 668	13 866	50 008	67 542	165 900	187 219	33 539	109 151	44,4	168,3
mai 2014	3 518	13 724	50 031	67 273	165 693	186 556	33 650	108 501	44,4	168,6
juin 2014	3 400	13 409	49 830	66 639	165 091	184 577	33 426	106 503	44,5	169,4
juillet 2014	3 270	13 226	49 954	66 450	164 719	183 284	33 291	105 235	44,5	169,7
août 2014	3 135	13 193	49 873	66 201	164 518	182 980	33 256	105 097	44,5	169,8
septembre 2014	3 022	13 115	49 920	66 057	164 244	182 811	33 370	104 911	44,5	170,0
octobre 2014	2 958	12 664	49 714	65 336	163 026	181 994	33 359	103 355	44,5	170,4
novembre 2014	2 928	12 568	49 729	65 225	163 131	182 519	33 755	104 474	44,5	170,2
décembre 2014	2 861	12 860	49 869	65 590	163 517	183 897	34 177	106 038	44,4	169,7
janvier 2015	2 880	12 997	50 057	65 934	164 083	185 548	34 763	108 139	44,4	169,0
février 2015	2 821	12 676	50 107	65 604	164 195	186 276	35 294	109 168	44,3	168,7
mars 2015										
Total des adultes en février 2015										
Nombre d'adultes	2 821	12 676	50 107	65 604	164 195	186 276	35 294	109 168	44,3	168,7
Proportion du total des adultes prestataires	0,8%	3,6%	14,3%	18,7%	46,8%	53,2%	10,1%	31,1%		

Caractéristiques des adultes en février 2015	Demandeurs d'asile	NHC - moins de 5 ans	NHC - 5 ans et plus	Total Nés hors du Canada	Femmes	Hommes	Moins de 25 ans	Durée consécutive de moins de 2 ans	Âge moyen (années)	Durée cumulative moyenne (mois)
Situation familiale										
Personnes seules	1 726	3 687	26 388	31 801	101 784	154 295	27 886	76 169	45,2	180,8
Couples sans enfants	334	1 137	4 391	5 862	11 785	11 749	652	5 476	52,6	211,0
Familles monoparentales	285	1 348	8 272	9 905	34 457	4 434	4 636	15 010	37,2	116,5
Couples avec enfants	472	5 891	10 814	17 177	15 500	15 468	2 072	11 894	39,7	106,1
Conjoint d'étudiant	4	613	242	859	669	330	48	619	36,5	40,8
Sexe										
Hommes	1 494	5 443	23 782	30 719		186 276	18 522	61 202	44,3	163,0
Femmes	1 327	7 233	26 325	34 885	164 195		16 772	47 966	44,3	175,2
Âge										
Moins de 20 ans	58	285	354	697	3 688	4 208	7 896	7 711	18,5	10,2
De 20 à 24 ans	287	899	1 701	2 887	13 084	14 314	27 398	15 252	22,1	31,9
De 25 à 29 ans	407	1 338	2 886	4 631	13 381	15 128		13 461	27,0	59,8
De 30 à 34 ans	410	2 520	3 974	6 904	15 218	16 888		13 162	32,1	89,5
De 35 à 39 ans	365	2 797	4 989	8 151	15 994	17 740		12 302	37,0	120,6
De 40 à 44 ans	312	2 115	6 058	8 485	15 252	17 682		10 702	42,0	155,0
De 45 à 49 ans	228	1 043	6 827	8 098	17 693	21 370		10 382	47,1	195,8
De 50 à 54 ans	183	533	7 161	7 877	22 469	26 761		10 559	52,0	231,8
55 ans et plus	571	1 146	16 157	17 874	47 416	52 185		15 637	59,7	254,6
35 ans et moins	1 241	5 598	9 868	16 707	48 681	54 195	35 294	52 207	27,2	61,1
36 ans et plus	1 580	7 078	40 239	48 897	115 514	132 081		56 961	51,4	213,4
Niveau de scolarité atteint ²										
Primaire	24	888	4 898	5 810	12 419	13 749	2 558	5 704	47,4	220,9
Secondaire I à IV	26	975	10 516	11 517	57 979	73 074	16 918	41 964	42,5	179,4
Secondaire V	48	1 216	10 035	11 299	33 732	36 626	3 537	24 737	46,1	161,0
Collégiale	15	944	3 918	4 877	10 277	11 190	491	7 813	46,5	144,4
Universitaire	32	3 475	6 513	10 020	8 924	10 854	114	8 644	47,5	115,8
Inconnue	2 676	5 178	14 227	22 081	40 864	40 783	11 676	20 306	43,4	160,6
Diplôme maximum obtenu										
Aucun diplôme	87	2 536	20 814	23 437	79 497	96 158	20 319	53 373	43,7	183,9
Secondaire - DES	10	526	4 511	5 047	21 158	22 487	2 425	16 005	44,9	153,3
Secondaire - DEP	1	125	982	1 108	6 255	7 721	444	5 126	47,0	176,3
Secondaire - ASP		17	127	144	544	872	51	448	47,9	182,6
Collégial - AEC	1	92	521	614	1 698	1 820	36	1 443	47,5	134,3
Collégial - DEC général	2	374	1 196	1 572	3 851	4 185	123	2 929	47,2	140,7
Collégial - DEC professionnel	4	123	535	662	928	1 003	10	808	48,5	128,6
Universitaire - Certificat	5	1 417	2 369	3 791	3 671	4 125	43	3 557	47,1	105,9
Universitaire - Baccalauréat	2	487	786	1 275	791	1 107	4	1 020	46,8	76,7
Universitaire - Maîtrise ou Doctorat			6	6	4	14			57,3	217,1
Inconnu	2 709	6 979	18 260	27 948	45 798	46 784	11 839	24 459	43,9	157,5
Durée cumulative										
Premier mois	106	329	246	681	1 007	1 194	945	2 201	30,0	1,0
De 2 à 5 mois	629	2 009	1 025	3 663	4 673	5 684	4 318	10 357	30,5	3,5
De 6 à 11 mois	418	2 193	1 398	4 009	5 893	6 801	5 332	12 694	30,9	8,4
De 12 à 23 mois	407	3 300	2 882	6 589	9 968	11 922	8 301	21 890	32,5	17,2
De 24 à 47 mois	780	3 761	5 400	9 941	15 720	18 452	9 625	15 646	35,2	35,0
De 48 à 119 mois	410	1 084	16 732	18 226	34 103	41 669	6 773	23 578	40,3	81,0
120 mois et plus	71		22 424	22 495	92 831	100 554		22 802	50,6	265,1
Types de contraintes à l'emploi										
Sans contraintes	2 044	10 273	25 101	37 418	59 198	83 737	19 520	69 001	38,6	110,7
Contraintes temporaires	620	1 989	13 802	16 411	42 005	30 451	6 240	24 954	48,9	153,6
Contraintes sévères	136	268	10 023	10 427	59 399	68 901	9 430	14 131	47,7	239,3
Conjoints sans contraintes sévères	21	146	1 181	1 348	3 593	3 187	104	1 082	51,1	217,8
Région										
01 - Bas-Saint-Laurent		6	57	63	3 992	4 817	784	2 232	46,6	209,4
02 - Saguenay - Lac-St-Jean		12	78	90	5 662	6 382	1 292	3 568	44,8	200,9
03 - Capitale-Nationale	2	1 030	1 281	2 313	10 217	12 523	2 017	6 695	45,6	189,5
04 - Mauricie		157	317	474	7 669	8 866	1 852	4 613	44,3	192,0
05 - Estrie	3	555	920	1 478	6 926	8 316	1 697	4 561	44,0	172,6
06 - Île-de-Montréal	2 783	7 982	37 040	47 805	52 402	58 557	8 772	35 574	44,7	148,6
07 - Outaouais	3	431	1 191	1 625	7 784	8 474	1 997	5 504	42,8	155,5
08 - Abitibi-Témiscamingue		1	34	35	2 662	3 084	614	1 935	44,5	186,8
09 - Côte-Nord		2	11	13	1 396	1 556	318	994	44,9	200,0
10 - Nord-du-Québec		1	4	5	501	575	164	548	39,4	130,0
11 - Gaspésie - Îles-de-la-Madeleine		2	18	20	2 551	2 984	535	1 504	46,1	213,4
12 - Chaudières-Appalaches		19	142	161	5 189	5 844	985	2 979	45,7	191,7
13 - Laval	9	792	3 527	4 328	6 107	6 170	1 377	4 257	43,7	136,8
14 - Lanaudière		210	635	845	8 740	9 569	2 446	6 036	42,8	161,5
15 - Laurentides		152	675	827	9 782	11 189	2 540	6 911	43,3	159,9
16 - Montérégie	6	1 122	3 484	4 612	23 980	26 421	6 135	16 106	43,0	161,6
17 - Centre-du-Québec		196	274	470	5 174	5 976	1 320	3 479	43,7	172,1
99 - Central ³	15	6	419	440	3 461	4 973	449	1 672	48,7	305,2

TABLEAU 4 - Statistiques sur les adultes prestataires¹ du Programme d'aide sociale, 2014-2015

Ensemble du Québec

	Nombre d'adultes ¹	Variation annuelle	Sans contraintes	Contraintes temporaires					
				État de santé	Grossesse ou enfant à charge ³	Enfant handicapé ⁴	Âge ⁵	Autres	TOTAL contraintes temporaires
Évolution									
avril 2014	216 783	-0,0%	139 743	14 474	16 613	2 146	42 331	1 476	77 040
mai 2014	216 102	0,4%	139 296	14 350	16 879	2 157	41 938	1 482	76 806
juin 2014	213 604	0,5%	137 224	14 280	17 133	2 146	41 359	1 462	76 380
juillet 2014	212 225	0,1%	136 453	14 004	17 341	2 136	40 818	1 473	75 772
août 2014	211 893	-0,1%	136 768	13 623	17 542	2 141	40 333	1 486	75 125
septembre 2014	211 613	0,0%	137 026	13 308	17 673	2 120	39 989	1 497	74 587
octobre 2014	209 957	0,2%	137 915	13 514	15 330	2 156	39 522	1 520	72 042
novembre 2014	210 551	0,5%	138 269	13 930	15 539	2 134	39 155	1 524	72 282
décembre 2014	212 303	0,7%	139 793	14 180	15 699	2 158	38 941	1 532	72 510
janvier 2015	214 446	0,4%	142 019	14 121	15 947	2 159	38 660	1 540	72 427
février 2015	215 391	0,2%	142 935	14 228	16 187	2 158	38 343	1 540	72 456
mars 2015									
Total des adultes en février 2015									
Nombre d'adultes	215 391	0,2%	142 935	14 228	16 187	2 158	38 343	1 540	72 456
Proportion du total des adultes prestataires	100,0%		66,4%	6,6%	7,5%	1,0%	17,8%	0,7%	33,6%

Caractéristiques des adultes en février 2015									
	Nombre d'adultes ¹	Proportion	Sans contraintes	État de santé	Grossesse ou enfant à charge ³	Enfant handicapé ⁴	Âge ⁵	Autres	TOTAL contraintes temporaires
Situation familiale									
Personnes seules	140 559	65,3%	96 212	11 537	474		31 099	1 237	44 347
Couples sans enfants	11 682	5,4%	6 359	391	79		4 791	62	5 323
Familles monoparentales	35 160	16,3%	16 173	1 709	14 627	1 447	1 023	181	18 987
Couples avec enfants	27 024	12,5%	23 317	581	957	689	1 420	60	3 707
Conjoint d'étudiant	966	0,4%	874	10	50	22	10		92
Sexe									
Hommes	114 188	53,0%	83 737	7 262	1 110	306	21 161	612	30 451
Femmes	101 203	47,0%	59 198	6 966	15 077	1 852	17 182	928	42 005
Âge									
Moins de 20 ans	5 644	2,6%	4 671	245	718			10	973
De 20 à 24 ans	20 116	9,3%	14 849	1 109	4 108	20		30	5 267
De 25 à 29 ans	21 432	10,0%	15 871	1 264	4 121	124		52	5 561
De 30 à 34 ans	23 875	11,1%	18 281	1 577	3 560	370		87	5 594
De 35 à 39 ans	24 131	11,2%	19 351	1 840	2 269	550		121	4 780
De 40 à 44 ans	22 538	10,5%	18 923	1 896	1 013	521		185	3 615
De 45 à 49 ans	24 031	11,2%	20 683	2 334	331	340		343	3 348
De 50 à 54 ans	25 671	11,9%	22 126	2 768	60	194		523	3 545
55 ans et plus	47 953	22,3%	8 180	1 195	7	39	38 343	189	39 773
35 ans et moins	76 077	35,3%	57 630	4 532	13 077	636		202	18 447
36 ans et plus	139 314	64,7%	85 305	9 696	3 110	1 522	38 343	1 338	54 009
Niveau de scolarité atteint ²									
Primaire	14 011	6,5%	8 137	540	732	86	4 438	78	5 874
Secondaire I à IV	89 506	41,6%	62 295	6 001	7 524	892	12 098	696	27 211
Secondaire V	47 941	22,3%	30 963	3 898	3 068	498	9 125	389	16 978
Collégiale	14 191	6,6%	9 332	1 239	763	147	2 586	124	4 859
Universitaire	14 736	6,8%	10 254	740	562	118	3 008	54	4 482
Inconnue	35 006	16,3%	21 954	1 810	3 538	417	7 088	199	13 052
Diplôme maximum obtenu									
Aucun diplôme	115 861	53,8%	78 213	7 266	8 900	1 104	19 519	859	37 648
Secondaire - DES	29 781	13,8%	19 316	2 636	2 131	332	5 116	250	10 465
Secondaire - DEP	9 505	4,4%	6 357	892	527	88	1 551	90	3 148
Secondaire - ASP	925	0,4%	604	65	45	10	196	5	321
Collégial - AEC	2 496	1,2%	1 605	246	122	21	475	27	891
Collégial - DEC général	5 188	2,4%	3 354	475	260	54	1 005	40	1 834
Collégial - DEC professionnel	1 356	0,6%	882	109	59	8	292	6	474
Universitaire - Certificat	5 902	2,7%	4 157	304	218	48	1 152	23	1 745
Universitaire - Baccalauréat	1 593	0,7%	1 170	46	63	11	303		423
Universitaire - Maîtrise ou Doctorat	9	0,0%	1				7	1	8
Inconnu	42 775	19,9%	27 276	2 189	3 862	482	8 727	239	15 499
Durée cumulative									
Premier mois	2 058	1,0%	1 602	200	188	1	61	6	456
De 2 à 5 mois	9 589	4,5%	7 490	854	832	20	362	31	2 099
De 6 à 11 mois	11 452	5,3%	8 741	854	1 312	28	496	21	2 711
De 12 à 23 mois	19 131	8,9%	14 293	1 313	2 317	71	1 082	55	4 838
De 24 à 47 mois	27 951	13,0%	19 599	1 891	3 832	165	2 371	93	8 352
De 48 à 119 mois	55 093	25,6%	37 501	3 845	5 288	630	7 522	307	17 592
120 mois et plus	90 117	41,8%	53 709	5 271	2 418	1 243	26 449	1 027	36 408
Types de contraintes à l'emploi									
Sans contraintes	142 935	66,4%	142 935						
État de santé	14 228	6,6%		14 228					14 228
Grossesse ou enfant à charge ³	16 187	7,5%			16 187				16 187
Enfant handicapé ⁴	2 158	1,0%				2 158			2 158
Âge ⁵	38 343	17,8%					38 343		38 343
Autres	1 540	0,7%						1 540	1 540
Région									
01 - Bas-Saint-Laurent	4 164	1,9%	2 492	414	248	41	905	64	1 672
02 - Saguenay - Lac-St-Jean	6 833	3,2%	4 444	421	417	67	1 419	65	2 389
03 - Capitale-Nationale	12 595	5,8%	8 077	994	742	127	2 539	116	4 518
04 - Mauricie	10 323	4,8%	6 711	715	753	87	1 952	105	3 612
05 - Estrie	8 731	4,1%	5 497	970	613	92	1 495	64	3 234
06 - Île-de-Montréal	77 992	36,2%	53 818	3 332	5 375	764	14 301	402	24 174
07 - Outaouais	10 407	4,8%	7 007	711	1 097	84	1 442	66	3 400
08 - Abitibi-Témiscamingue	3 206	1,5%	2 060	219	294	19	582	32	1 146
09 - Côte-Nord	1 685	0,8%	1 053	111	157	15	337	12	632
10 - Nord-du-Québec	781	0,4%	549	29	120	5	75	3	232
11 - Gaspésie - Îles-de-la-Madeleine	2 932	1,4%	1 820	201	206	26	612	67	1 112
12 - Chaudières-Appalaches	5 324	2,5%	3 161	526	359	65	1 177	36	2 163
13 - Laval	7 970	3,7%	5 326	413	568	67	1 539	57	2 644
14 - Lanaudière	11 924	5,5%	7 660	1 078	999	142	1 936	109	4 264
15 - Laurentides	13 304	6,2%	8 558	1 281	1 060	128	2 188	89	4 746
16 - Montérégie	30 412	14,1%	20 271	2 237	2 645	373	4 684	202	10 141
17 - Centre-du-Québec	6 796	3,2%	4 425	572	533	56	1 159	51	2 371
99 - Central ⁶	12	0,0%	6	4	1		1		6

TABLEAU 4 (SUITE) - Statistiques sur les adultes prestataires¹ du Programme d'aide sociale, 2014-2015

Ensemble du Québec

	Demandeurs d'asile	NHC - moins de 5 ans	NHC - 5 ans et plus	Total Nés hors du Canada	Femmes	Hommes	Moins de 25 ans	Durée consécutive de moins de 2 ans	Âge moyen (années)	Durée cumulative moyenne (mois)
Évolution										
avril 2014	3 504	13 428	39 017	55 949	101 965	114 818	24 164	93 687	42,2	125,3
mai 2014	3 362	13 276	39 027	55 665	101 891	114 211	24 288	93 105	42,2	125,6
juin 2014	3 243	12 974	38 796	55 013	101 354	112 250	24 060	91 111	42,3	126,3
juillet 2014	3 108	12 797	38 880	54 785	101 141	111 084	23 920	89 989	42,3	126,6
août 2014	2 971	12 761	38 796	54 528	101 038	110 855	23 914	89 942	42,3	126,5
septembre 2014	2 860	12 692	38 823	54 375	100 903	110 710	23 972	89 771	42,3	126,6
octobre 2014	2 800	12 252	38 623	53 675	99 857	110 100	23 945	88 440	42,3	127,1
novembre 2014	2 769	12 171	38 615	53 555	99 955	110 596	24 315	89 393	42,3	126,8
décembre 2014	2 703	12 456	38 709	53 868	100 390	111 913	24 716	90 957	42,2	126,3
janvier 2015	2 723	12 591	38 874	54 188	100 990	113 456	25 281	92 903	42,1	125,5
février 2015	2 664	12 262	38 903	53 829	101 203	114 188	25 760	93 955	42,1	125,1
mars 2015										
Total des adultes en février 2015										
Nombre d'adultes	2 664	12 262	38 903	53 829	101 203	114 188	25 760	93 955	42,1	125,1
Proportion du total des adultes prestataires	1,2%	5,7%	18,1%	25,0%	47,0%	53,0%	12,0%	43,6%		

Caractéristiques des adultes en février 2015										
	Demandeurs d'asile	NHC - moins de 5 ans	NHC - 5 ans et plus	Total Nés hors du Canada	Femmes	Hommes	Moins de 25 ans	Durée consécutive de moins de 2 ans	Âge moyen (années)	Durée cumulative moyenne (mois)
Situation familiale										
Personnes seules	1 622	3 512	18 413	23 547	49 912	90 647	18 632	63 556	43,4	132,3
Couples sans enfants	297	1 032	3 027	4 356	5 840	5 842	560	3 982	51,1	164,8
Familles monoparentales	280	1 332	7 623	9 235	31 270	3 890	4 559	14 561	36,4	108,0
Couples avec enfants	461	5 774	9 610	15 845	13 524	13 500	1 961	11 248	39,0	95,9
Conjoint d'étudiant	4	612	230	846	657	309	48	608	36,4	38,0
Sexe										
Hommes	1 417	5 269	18 025	24 711		114 188	12 530	52 111	42,8	122,4
Femmes	1 247	6 993	20 878	29 118	101 203		13 230	41 844	41,3	128,2
Âge										
Moins de 20 ans	58	273	238	569	2 907	2 737	5 644	5 503	18,5	9,5
De 20 à 24 ans	282	863	1 305	2 450	10 323	9 793	20 116	13 971	22,1	26,7
De 25 à 29 ans	400	1 301	2 382	4 083	10 719	10 713		12 544	27,0	49,2
De 30 à 34 ans	399	2 482	3 364	6 245	11 996	11 879		12 200	32,0	73,6
De 35 à 39 ans	354	2 738	4 247	7 339	12 006	12 125		11 334	37,0	98,9
De 40 à 44 ans	300	2 067	5 063	7 430	10 516	12 022		9 670	42,0	126,9
De 45 à 49 ans	217	1 000	5 523	6 740	10 588	13 443		8 980	47,0	159,4
De 50 à 54 ans	168	501	5 322	5 991	10 896	14 775		8 487	52,0	185,7
55 ans et plus	486	1 037	11 459	12 982	21 252	26 701		11 266	59,7	202,3
35 ans et moins	1 216	5 463	8 100	14 779	38 475	37 602	25 760	46 639	27,2	50,6
36 ans et plus	1 448	6 799	30 803	39 050	62 728	76 586		47 316	50,2	165,8
Niveau de scolarité atteint ²										
Primaire	20	856	3 918	4 794	6 751	7 260	1 652	4 456	45,9	171,4
Secondaire I à IV	21	955	8 405	9 381	38 984	50 522	14 979	37 653	39,7	144,0
Secondaire V	45	1 189	8 011	9 245	22 583	25 358	3 059	21 992	44,2	130,3
Collégiale	14	931	3 104	4 049	6 721	7 470	419	6 917	44,9	111,5
Universitaire	30	3 428	5 459	8 917	6 561	8 175	110	7 912	45,8	87,7
Inconnue	2 534	4 903	10 006	17 443	19 603	15 403	5 541	15 025	41,1	72,5
Diplôme maximum obtenu										
Aucun diplôme	75	2 463	16 547	19 085	51 778	64 083	17 286	47 099	41,1	145,9
Secondaire - DES	10	519	3 644	4 173	14 328	15 453	2 130	14 230	43,0	123,8
Secondaire - DEP	1	125	816	942	4 035	5 470	410	4 623	44,7	142,4
Secondaire - ASP		17	104	121	333	592	50	405	45,5	156,6
Collégial - AEC	1	90	431	522	1 179	1 317	33	1 288	46,0	112,2
Collégial - DEC général	2	366	963	1 331	2 458	2 730	108	2 575	45,6	105,5
Collégial - DEC professionnel	4	123	466	593	646	710	10	717	46,9	97,4
Universitaire - Certificat	3	1 401	2 031	3 435	2 731	3 171	40	3 266	45,4	80,3
Universitaire - Baccalauréat	2	478	703	1 183	655	938	4	970	45,5	61,2
Universitaire - Maîtrise ou Doctorat			4	4			9		58,7	222,7
Inconnu	2 566	6 680	13 194	22 440	23 060	19 715	5 689	18 782	41,9	77,9
Durée cumulative										
Premier mois	106	324	233	663	948	1 110	850	2 058	30,1	1,0
De 2 à 5 mois	624	1 983	961	3 568	4 365	5 224	3 799	9 589	30,7	3,5
De 6 à 11 mois	415	2 153	1 272	3 840	5 426	6 026	4 512	11 452	31,2	8,4
De 12 à 23 mois	392	3 203	2 576	6 171	8 914	10 217	6 671	19 131	32,7	17,1
De 24 à 47 mois	738	3 580	4 671	8 989	13 213	14 738	6 585	14 237	35,7	34,8
De 48 à 119 mois	340	1 019	13 902	15 261	25 486	29 607	3 343	20 611	40,7	79,9
120 mois et plus	49		15 288	15 337	42 851	47 266		16 877	49,8	234,3
Types de contraintes à l'emploi										
Sans contraintes	2 044	10 273	25 101	37 418	59 198	83 737	19 520	69 001	38,6	110,7
État de santé	10	123	1 213	1 346	6 966	7 262	1 354	8 478	40,9	108,0
Grossesse ou enfant à charge ³	178	921	2 552	3 651	15 077	1 110	4 826	8 414	29,2	62,4
Enfant handicapé ⁴	4	57	538	599	1 852	306		514	39,9	145,4
Âge ⁵	428	865	9 362	10 655	17 182	21 161		7 213	60,8	208,0
Autres		23	137	160	928	612	40	335	46,3	189,0
Région										
01 - Bas-Saint-Laurent		6	34	40	1 810	2 354	553	1 798	42,9	151,5
02 - Saguenay - Lac-St-Jean		12	54	66	3 125	3 708	965	3 068	42,3	154,0
03 - Capitale-Nationale	2	997	999	1 998	5 533	7 062	1 412	5 695	43,1	141,3
04 - Mauricie		153	238	391	4 684	5 639	1 499	4 098	41,6	152,1
05 - Estrie	2	537	688	1 227	3 931	4 800	1 264	3 963	41,0	122,6
06 - Île-de-Montréal	2 644	7 739	29 377	39 760	37 363	40 629	6 835	31 902	43,1	116,7
07 - Outaouais	3	417	939	1 359	5 023	5 384	1 579	4 912	40,3	114,5
08 - Abitibi-Témiscamingue			24	24	1 453	1 753	447	1 658	41,6	138,1
09 - Côte-Nord		2	4	6	785	900	211	862	42,7	154,8
10 - Nord-du-Québec		1	3	4	374	407	131	481	38,6	110,7
11 - Gaspésie - Îles-de-la-Madeleine		2	11	13	1 307	1 625	413	1 249	42,7	165,8
12 - Chaudières-Appalaches		19	89	108	2 457	2 867	563	2 357	43,5	141,3
13 - Laval	9	752	2 721	3 482	4 047	3 923	872	3 688	42,8	101,6
14 - Lanaudière		202	485	687	5 696	6 228	1 732	5 279	41,1	128,4
15 - Laurentides		146	515	661	6 154	7 150	1 850	6 109	41,2	121,7
16 - Montérégie	4	1 089	2 514	3 607	14 340	16 072	4 378	13 747	40,7	121,4
17 - Centre-du-Québec		188	207	395	3 115	3 681	1 053	3 081	40,8	128,1
99 - Central ⁶			1	1	6	6	3	8	33,5	72,3

TABLEAU 5 - Statistiques sur les adultes prestataires¹ du Programme de solidarité sociale, 2014-2015

Ensemble du Québec

	Nombre d'adultes ¹	Variation annuelle	Contraintes sévères						TOTAL contraintes sévères	Conjoints sans contraintes sévères
			Visuel	Auditif et de la parole	Intellectuel et d'apprentissage	Santé mentale	Physique	Autres		
Évolution										
avril 2014	136 336	-0,6%	1 449	848	25 180	55 106	42 425	4 294	129 302	7 034
mai 2014	136 147	-0,6%	1 442	855	25 172	55 067	42 336	4 280	129 152	6 995
juin 2014	136 064	-0,6%	1 448	858	25 167	55 053	42 272	4 306	129 104	6 960
juillet 2014	135 778	-0,7%	1 452	862	25 078	54 942	42 233	4 273	128 840	6 938
août 2014	135 605	-0,8%	1 448	861	25 081	54 880	42 164	4 261	128 695	6 910
septembre 2014	135 442	-0,8%	1 441	860	25 070	54 950	42 044	4 225	128 590	6 852
octobre 2014	135 063	-0,8%	1 433	855	25 005	54 869	42 003	4 076	128 241	6 822
novembre 2014	135 099	-0,7%	1 424	858	25 020	54 910	41 975	4 140	128 327	6 772
décembre 2014	135 111	-0,8%	1 423	851	25 031	54 929	41 967	4 141	128 342	6 769
janvier 2015	135 185	-0,9%	1 424	856	25 024	54 962	41 987	4 143	128 396	6 789
février 2015	135 080	-0,8%	1 432	857	25 058	54 958	41 842	4 153	128 300	6 780
mars 2015										
Total des adultes en février 2015										
Nombre d'adultes	135 080	-0,8%	1 432	857	25 058	54 958	41 842	4 153	128 300	6 780
Proportion du total des adultes prestataires	100,0%		1,1%	0,6%	18,6%	40,7%	31,0%	3,1%	95,0%	5,0%

Caractéristiques des adultes en février 2015										
	Nombre d'adultes ¹	Proportion	Contraintes sévères						TOTAL contraintes sévères	Conjoints sans contraintes sévères
			Visuel	Auditif et de la parole	Intellectuel et d'apprentissage	Santé mentale	Physique	Autres		
Situation familiale										
Personnes seules	115 520	85,5%	1 181	704	23 754	50 917	35 255	3 709	115 520	
Couples sans enfants	11 852	8,8%	120	58	853	1 982	3 586	338	6 937	4 915
Familles monoparentales	3 731	2,8%	62	53	230	1 481	1 848	57	3 731	
Couples avec enfants	3 944	2,9%	68	42	220	563	1 137	49	2 079	1 865
Conjoint d'étudiant	33	0,0%	1			1	16			33
Sexe										
Hommes	72 088	53,4%	849	417	13 429	30 238	21 647	2 321	68 901	3 187
Femmes	62 992	46,6%	583	440	11 629	24 720	20 195	1 832	59 399	3 593
Âge										
Moins de 20 ans	2 252	1,7%	16	23	907	851	414	30	2 241	11
De 20 à 24 ans	7 282	5,4%	61	64	2 841	2 588	1 537	98	7 189	93
De 25 à 29 ans	7 077	5,2%	81	66	2 462	2 820	1 375	79	6 883	194
De 30 à 34 ans	8 231	6,1%	88	57	2 320	3 691	1 672	104	7 932	299
De 35 à 39 ans	9 603	7,1%	91	69	2 444	4 314	2 096	165	9 179	424
De 40 à 44 ans	10 396	7,7%	127	54	2 273	4 480	2 665	225	9 824	572
De 45 à 49 ans	15 032	11,1%	174	87	2 724	6 404	4 423	381	14 193	839
De 50 à 54 ans	23 559	17,4%	252	123	3 459	9 915	7 690	806	22 245	1 314
55 ans et plus	51 648	38,2%	542	314	5 628	19 895	19 970	2 265	48 614	3 034
35 ans et moins	26 799	19,8%	265	223	9 013	10 876	5 415	333	26 125	674
36 ans et plus	108 281	80,2%	1 167	634	16 045	44 082	36 427	3 820	102 175	6 106
Niveau de scolarité atteint ²										
Primaire	12 157	9,0%	112	120	3 905	3 326	3 680	245	11 388	769
Secondaire I à IV	41 547	30,8%	424	290	4 365	18 293	14 529	783	38 684	2 863
Secondaire V	22 417	16,6%	255	141	834	11 423	7 853	587	21 093	1 324
Collégiale	7 276	5,4%	74	34	39	4 538	2 164	174	7 023	253
Universitaire	5 042	3,7%	67	21	8	3 256	1 328	136	4 816	226
Inconnue	46 641	34,5%	500	251	15 907	14 122	12 288	2 228	45 296	1 345
Diplôme maximum obtenu										
Aucun diplôme	59 794	44,3%	636	458	8 670	24 502	20 334	1 172	55 772	4 022
Secondaire - DES	13 864	10,3%	141	71	324	7 735	4 563	355	13 189	675
Secondaire - DEP	4 471	3,3%	34	24	112	2 205	1 670	129	4 174	297
Secondaire - ASP	491	0,4%	5	5	11	242	184	15	462	29
Collégial - AEC	1 022	0,8%	9	5	1	544	385	35	979	43
Collégial - DEC général	2 848	2,1%	31	13	7	1 919	733	61	2 764	84
Collégial - DEC professionnel	575	0,4%	8	4	1	370	152	16	551	24
Universitaire - Certificat	1 894	1,4%	19	8	3	1 257	482	47	1 816	78
Universitaire - Baccalauréat	305	0,2%	8	4		188	81	11	292	13
Universitaire - Maîtrise ou Doctorat	9	0,0%				6	3		9	
Inconnu	49 807	36,9%	541	265	15 929	15 990	13 255	2 312	48 292	1 515
Durée cumulative										
Premier mois	143	0,1%		1	34	59	29	8	131	12
De 2 à 5 mois	768	0,6%	10	10	208	272	191	37	728	40
De 6 à 11 mois	1 242	0,9%	12	15	302	446	341	62	1 178	64
De 12 à 23 mois	2 759	2,0%	27	33	619	984	778	150	2 591	168
De 24 à 47 mois	6 221	4,6%	60	62	1 210	2 300	1 917	287	5 836	385
De 48 à 119 mois	20 679	15,3%	216	158	3 514	8 236	6 505	893	19 522	1 157
120 mois et plus	103 268	76,4%	1 107	578	19 171	42 661	32 081	2 716	98 314	4 954
Types de diagnostics										
Visuel	1 432	1,1%	1 432						1 432	
Auditif et de la parole	857	0,6%		857						857
Intellectuel et d'apprentissage	25 058	18,6%			25 058				25 058	
Santé mentale	54 958	40,7%				54 958			54 958	
Physique	41 842	31,0%					41 842		41 842	
Autres	4 153	3,1%						4 153	4 153	
Conjoints sans contraintes sévères	6 780	5,0%								6 780
Région										
01 - Bas-Saint-Laurent	4 645	3,4%	34	19	958	1 789	1 424	94	4 318	327
02 - Saguenay - Lac-St-Jean	5 211	3,9%	46	29	1 090	1 864	1 767	86	4 882	329
03 - Capitale-Nationale	10 145	7,5%	130	67	1 627	4 832	2 868	227	9 751	394
04 - Mauricie	6 212	4,6%	55	32	1 068	2 626	1 974	112	5 867	345
05 - Estrie	6 511	4,8%	57	38	1 242	2 708	1 972	148	6 165	346
06 - Île-de-Montréal	32 967	24,4%	421	256	3 999	15 186	10 776	683	31 321	1 646
07 - Outaouais	5 551	4,3%	50	44	1 113	2 211	1 908	170	5 496	355
08 - Abitibi-Témiscamingue	2 540	1,9%	34	21	547	861	851	69	2 383	157
09 - Côte-Nord	1 267	0,9%	13	11	272	439	455	27	1 217	50
10 - Nord-du-Québec	295	0,2%	7		51	118	100	9	285	10
11 - Gaspésie - Îles-de-la-Madeleine	2 603	1,9%	36	10	522	789	930	80	2 367	236
12 - Chaudières-Appalaches	5 709	4,2%	46	33	1 300	2 181	1 715	163	5 438	271
13 - Laval	4 307	3,2%	45	37	843	1 744	1 327	88	4 084	223
14 - Lanaudière	6 385	4,7%	73	43	1 279	2 308	2 180	162	6 045	340
15 - Laurentides	7 667	5,7%	68	47	1 451	3 032	2 431	209	7 238	429
16 - Montérégie	19 989	14,8%	228	133	3 871	7 730	6 635	371	18 968	1 021
17 - Centre-du-Québec	4 354	3,2%	62	29	826	1 623	1 427	121	4 088	266
99 - Central ³	8 422	6,2%	27	8	2 999	2 917	1 102	1 334	8 387	35

TABLEAU 5 (SUITE) - Statistiques sur les adultes prestataires¹ du Programme de solidarité sociale, 2014-2015

Ensemble du Québec

	Demandeurs d'asile	NHC - moins de 5 ans	NHC - 5 ans et plus	Total Nés hors du Canada	Femmes	Hommes	Moins de 25 ans	Durée consécutive de moins de 2 ans	Âge moyen (années)	Durée cumulative moyenne (mois)
Évolution										
avril 2014	164	438	10 991	11 593	63 935	72 401	9 375	15 464	47,9	236,7
mai 2014	156	448	11 004	11 608	63 802	72 345	9 362	15 396	47,9	236,9
juin 2014	157	435	11 034	11 626	63 737	72 327	9 366	15 392	47,9	237,0
juillet 2014	162	429	11 074	11 665	63 578	72 200	9 371	15 246	47,9	237,2
août 2014	164	432	11 077	11 673	63 480	72 125	9 342	15 155	47,9	237,5
septembre 2014	162	423	11 097	11 682	63 341	72 101	9 398	15 140	47,9	237,7
octobre 2014	158	412	11 091	11 661	63 169	71 894	9 414	14 915	47,9	237,6
novembre 2014	159	397	11 114	11 670	63 176	71 923	9 440	15 081	47,9	237,9
décembre 2014	158	404	11 160	11 722	63 127	71 984	9 461	15 081	47,9	238,0
janvier 2015	157	406	11 183	11 746	63 093	72 092	9 482	15 236	47,9	238,0
février 2015	157	414	11 204	11 775	62 992	72 088	9 534	15 213	47,9	238,2
mars 2015										
Total des adultes en février 2015										
Nombre d'adultes	157	414	11 204	11 775	62 992	72 088	9 534	15 213	47,9	238,2
Proportion du total des adultes prestataires	0,1%	0,3%	8,3%	8,7%	46,6%	53,4%	7,1%	11,3%		

Caractéristiques des adultes en février 2015										
	Demandeurs d'asile	NHC - moins de 5 ans	NHC - 5 ans et plus	Total Nés hors du Canada	Femmes	Hommes	Moins de 25 ans	Durée consécutive de moins de 2 ans	Âge moyen (années)	Durée cumulative moyenne (mois)
Situation familiale										
Personnes seules	104	175	7 975	8 254	51 872	63 648	9 254	12 613	47,4	239,8
Couples sans enfants	37	105	1 364	1 506	5 945	5 907	92	1 494	54,1	256,5
Familles monoparentales	5	16	649	670	3 187	544	77	449	44,7	196,4
Couples avec enfants	11	117	1 204	1 332	1 976	1 968	111	646	44,3	176,2
Conjoint d'étudiant		1	12	13	12	21		11	39,0	121,4
Sexe										
Hommes	77	174	5 757	6 008		72 088	5 992	9 091	46,7	227,2
Femmes	80	240	5 447	5 767	62 992		3 542	6 122	49,1	250,7
Âge										
Moins de 20 ans		12	116	128	781	1 471	2 252	2 208	18,5	11,9
De 20 à 24 ans	5	36	396	437	2 761	4 521	7 282	1 281	22,0	46,3
De 25 à 29 ans	7	37	504	548	2 662	4 415		917	27,0	92,1
De 30 à 34 ans	11	38	610	659	3 222	5 009		962	32,1	135,7
De 35 à 39 ans	11	59	742	812	3 988	5 615		968	37,0	174,9
De 40 à 44 ans	12	48	995	1 055	4 736	5 660		1 032	42,1	215,9
De 45 à 49 ans	11	43	1 304	1 358	7 105	7 927		1 402	47,2	254,1
De 50 à 54 ans	15	32	1 839	1 886	11 573	11 986		2 072	52,1	282,0
55 ans et plus	85	109	4 698	4 892	26 164	25 484		4 371	59,6	303,2
35 ans et moins	25	135	1 768	1 928	10 206	16 593	9 534	5 568	27,1	91,1
36 ans et plus	132	279	9 436	9 847	52 786	55 495		9 645	53,0	274,6
Niveau de scolarité atteint ²										
Primaire	4	32	980	1 016	5 668	6 489	906	1 248	49,1	277,8
Secondaire I à IV	5	20	2 111	2 136	18 995	22 552	1 939	4 311	48,4	255,7
Secondaire V	3	27	2 024	2 054	11 149	11 268	478	2 745	50,2	226,7
Collégiale	1	13	814	828	3 556	3 720	72	896	49,7	208,6
Universitaire	2	47	1 054	1 103	2 363	2 679	4	732	52,4	197,8
Inconnue	142	275	4 221	4 638	21 261	25 380	6 135	5 281	45,1	226,8
Diplôme maximum obtenu										
Aucun diplôme	12	73	4 267	4 352	27 719	32 075	3 033	6 274	48,8	257,5
Secondaire - DES		7	867	874	6 830	7 034	295	1 775	49,0	216,7
Secondaire - DEP			166	166	2 220	2 251	34	503	51,9	248,4
Secondaire - ASP			23	23	211	280	1	43	52,3	231,8
Collégial - AEC		2	90	92	519	503	3	155	51,2	188,2
Collégial - DEC général		8	233	241	1 393	1 455	15	354	50,2	204,8
Collégial - DEC professionnel			69	69	282	293		91	52,2	202,2
Universitaire - Certificat	2	16	338	356	940	954	3	291	52,5	185,6
Universitaire - Baccalauréat		9	83	92	136	169		50	53,2	157,3
Universitaire - Maîtrise ou Doctorat			2	2	4	5			56,0	211,4
Inconnu	143	299	5 066	5 508	22 738	27 069	6 150	5 677	45,5	226,0
Durée cumulative										
Premier mois		5	13	18	59	84	95	143	28,4	1,0
De 2 à 5 mois	5	26	64	95	308	460	519	768	27,7	3,6
De 6 à 11 mois	3	40	126	169	467	775	820	1 242	28,5	8,5
De 12 à 23 mois	15	97	306	418	1 054	1 705	1 630	2 759	30,8	17,6
De 24 à 47 mois	42	181	729	952	2 507	3 714	3 040	1 409	33,3	35,7
De 48 à 119 mois	70	65	2 830	2 965	8 617	12 062	3 430	2 967	39,1	83,8
120 mois et plus	22		7 136	7 158	49 980	53 288		5 925	51,4	292,0
Types de diagnostics										
Visuel	6	15	203	224	583	849	77	141	48,4	243,7
Auditif et de la parole	1	15	87	103	440	417	87	144	46,0	217,4
Intellectuel et d'apprentissage	2	43	859	904	11 629	13 429	3 748	2 331	41,8	261,5
Santé mentale	31	59	4 436	4 526	24 720	30 238	3 439	5 777	47,6	236,0
Physique	89	132	4 103	4 324	20 195	21 647	1 951	4 636	50,8	233,4
Autres	7	4	335	346	1 832	2 321	128	1 102	53,0	210,6
Conjoints sans contraintes sévères	21	146	1 181	1 348	3 593	3 187	104	1 082	51,1	217,8
Région										
01 - Bas-Saint-Laurent			23	23	2 182	2 463	231	434	49,9	261,4
02 - Saguenay - Lac-St-Jean			24	24	2 537	2 674	327	500	48,1	262,5
03 - Capitale-Nationale		33	282	315	4 684	5 461	605	1 000	48,6	249,3
04 - Mauricie		4	79	83	2 985	3 227	353	515	48,9	258,2
05 - Estrie	1	18	232	251	2 995	3 516	433	598	47,9	239,6
06 - Île-de-Montréal	139	243	7 663	8 045	15 039	17 928	1 937	3 672	48,5	224,1
07 - Outaouais		14	252	266	2 761	3 090	418	592	47,3	228,4
08 - Abitibi-Témiscamingue		1	10	11	1 209	1 331	167	277	48,2	248,2
09 - Côte-Nord			7	7	611	656	107	132	47,8	260,1
10 - Nord-du-Québec			1	1	127	168	33	67	41,7	181,0
11 - Gaspésie - Îles-de-la-Madeleine			7	7	1 244	1 359	122	255	49,8	267,0
12 - Chaudières-Appalaches			53	53	2 732	2 977	422	622	47,8	238,7
13 - Laval		40	806	846	2 060	2 247	505	569	45,5	202,0
14 - Lanaudière		8	150	158	3 044	3 341	714	757	46,0	223,4
15 - Laurentides			160	166	3 628	4 039	690	802	46,8	222,2
16 - Montérégie	2	33	970	1 005	9 640	10 349	1 757	2 359	46,5	222,8
17 - Centre-du-Québec			8	75	2 059	2 295	267	398	48,3	240,8
99 - Central ³	15	6	418	439	3 455	4 967	446	1 664	48,7	305,5

TABLEAU 6 - Statistiques sur les adultes participant au Programme alternative jeunesse, 2014-2015

Ensemble du Québec

	Nombre d'adultes avec ou sans allocation jeunesse ¹	Sans contraintes	Adultes avec allocation jeunesse ²					Contraintes sévères	Inconnue	Nombre d'adultes avec allocation jeunesse ²	Variation annuelle
			Contraintes temporaires				TOTAL contraintes temporaires				
			État de santé	Grossesse ou enfants à charge	Enfant handicapé	Autres					
Évolution											
avril 2014	5 619	3 718	42	674		3	719		214	4 651	-34,0%
mai 2014	5 090	3 285	41	609		3	653		194	4 132	-38,9%
juin 2014	4 394	2 859	43	567		4	614		166	3 639	-45,0%
juillet 2014	3 809	2 421	37	505		2	544		140	3 105	-52,6%
août 2014	3 468	2 248	34	479		3	516		120	2 884	-56,0%
septembre 2014	3 016	1 917	29	400		3	432		108	2 457	-62,7%
octobre 2014	2 672	1 618	27	355		2	384		92	2 094	-67,9%
novembre 2014	2 373	1 460	24	324		2	350		82	1 892	-71,6%
décembre 2014	2 128	1 329	21	305		2	328		75	1 732	-73,3%
janvier 2015	1 959	1 195	19	281		2	302		64	1 561	-74,8%
février 2015	1 726	1 073	18	237		1	256		60	1 389	-75,5%
mars 2015											
Total des adultes en février 2015											
Nombre d'adultes	1 726	1 073	18	237		1	256		60	1 389	-75,5%
Proportion du total des adultes avec allocation jeunesse		77,2%	1,3%	17,1%		0,1%	18,4%		4,3%	100,0%	

Caractéristiques ⁴ des adultes en février 2015											
	Nombre d'adultes avec ou sans allocation jeunesse ¹	Sans contraintes	Adultes avec allocation jeunesse ²					Contraintes sévères	Inconnue	Nombre d'adultes avec allocation jeunesse ²	Proportion
			État de santé	Grossesse ou enfants à charge	Enfant handicapé	Autres	TOTAL contraintes temporaires				
Situation familiale											
Personnes seules	1 276	1 020	17	1		1	19		2	1 041	74,9%
Couples sans enfants	35	24							2	26	1,9%
Familles monoparentales	294	10	1	214			215		1	226	16,3%
Couples avec enfants	62	18		22			22		1	41	3,0%
Conjoint d'étudiant	1	1								1	0,1%
Inconnu	58								54	54	3,9%
Sexe											
Hommes	744	549	11	4			15		19	583	42,0%
Femmes	982	524	7	233		1	241		41	806	58,0%
Âge											
Moins de 20 ans	594	492	7	34		1	42		2	536	38,6%
20 ans et plus	1 132	581	11	203			214		58	853	61,4%
Niveau de scolarité atteint ⁵											
Primaire	113	81	1	12			13			94	6,8%
Secondaire I à IV	1 143	726	10	161		1	172		6	904	65,1%
Secondaire V	175	109	3	25			28			137	9,9%
Collégiale	21	10	2	3			5			15	1,1%
Universitaire	4	2								2	0,1%
Inconnue	270	145	2	36			38		54	237	17,1%
Diplôme maximum obtenu											
Aucun diplôme	1 305	842	12	179		1	192		5	1 039	74,8%
Secondaire - DES	120	64	3	19			22		1	87	6,3%
Secondaire - DEP	16	12		2			2			14	1,0%
Secondaire - ASP	2	2								2	0,1%
Collégial - AEC	1	1								1	0,1%
Collégial - DEC général	3		1	1			2			2	0,1%
Universitaire - Certificat	2	1								1	0,1%
Inconnu	277	151	2	36			38		54	243	17,5%
Durée cumulative											
Premier mois	21	2							2	4	0,3%
De 2 à 5 mois	101	12	1	4			5			17	1,2%
De 6 à 11 mois	123	31	3	4			7		1	39	2,8%
De 12 à 23 mois	747	511	9	111		1	121		4	636	45,8%
De 24 à 47 mois	640	479	5	110			115		6	600	43,2%
48 mois et plus	94	38		8			8		47	93	6,7%
Types de contraintes à l'emploi											
Sans contraintes	1 319	1 073								1 073	77,2%
État de santé	27		18				18			18	1,3%
Grossesse ou enfant à charge	313			237			237			237	17,1%
Autres	2					1	1			1	0,1%
Inconnue	65								60	60	4,3%
Région											
01 - Bas-Saint-Laurent	53	33	2	5			7		1	41	3,0%
02 - Saguenay - Lac-St-Jean	73	46	2	9			11		3	60	4,3%
03 - Capitale-Nationale	113	71	1	11			12		6	89	6,4%
04 - Mauricie	113	89	2	9			11		2	102	7,3%
05 - Estrie	48	32	1	2			3			35	2,5%
06 - Île-de-Montréal	335	233	1	53			54		12	299	21,5%
07 - Outaouais	139	73	1	29		1	31		1	105	7,6%
08 - Abitibi-Témiscamingue	39	26	1	4			5		2	33	2,4%
09 - Côte-Nord	22	9		6			6		1	16	1,2%
10 - Nord-du-Québec	3	2		1			1			3	0,2%
11 - Gaspésie - Îles-de-la-Madeleine	61	44		5			5		3	52	3,7%
12 - Chaudière-Appalaches	72	36	1	8			9		11	56	4,0%
13 - Laval	50	27		14			14		3	44	3,2%
14 - Lanaudière	100	53	1	20			21		5	79	5,7%
15 - Laurentides	160	88		21			21		4	113	8,1%
16 - Montérégie	268	163	3	32			35		5	203	14,6%
17 - Centre-du-Québec	77	48	2	8			10		1	59	4,2%

TABLEAU 6 (SUITE) - Statistiques sur les adultes participant au Programme alternative jeunesse, 2014-2015

Ensemble du Québec

	Demandeurs d'asile	NHC - moins de 5 ans	NHC - 5 ans et plus	Total Nés hors du Canada	Femmes	Hommes	Durée consécutive de moins de 2 ans à AJ	Âge moyen (années)	Durée cumulative moyenne à AJ (mois)	Allocation moyenne ³
Évolution										
avril 2014	1	178	309	488	2 507	2 144	4 063	20,5	17,0	661,50 \$
mai 2014	1	168	281	450	2 259	1 873	3 557	20,5	18,0	656,56 \$
juin 2014	1	155	249	405	2 038	1 601	3 106	20,5	18,7	797,82 \$
juillet 2014	1	133	206	340	1 765	1 340	2 623	20,5	19,5	665,15 \$
août 2014	1	124	194	319	1 655	1 229	2 394	20,5	20,2	647,86 \$
septembre 2014	1	101	163	265	1 416	1 041	1 956	20,5	21,4	806,01 \$
octobre 2014	1	82	139	222	1 204	890	1 589	20,5	22,4	670,09 \$
novembre 2014	1	76	125	202	1 095	797	1 376	20,5	23,4	666,27 \$
décembre 2014	1	66	116	183	1 012	720	1 210	20,5	24,3	826,90 \$
janvier 2015		60	106	166	904	657	1 041	20,6	25,2	673,19 \$
février 2015		59	86	145	806	583	871	20,6	26,1	681,22 \$
mars 2015										
Total des adultes en février 2015										
Nombre d'adultes		59	86	145	806	583	871	20,6	26,1	681,22 \$
Proportion du total des adultes avec allocation jeunesse		4,2%	6,2%	10,4%	58,0%	42,0%	62,7%			

Caractéristiques ⁴ des adultes en février 2015										
	Demandeurs d'asile	NHC - moins de 5 ans	NHC - 5 ans et plus	Total Nés hors du Canada	Femmes	Hommes	Durée consécutive de moins de 2 ans à AJ	Âge moyen (années)	Durée cumulative moyenne à AJ (mois)	Allocation moyenne ³
Situation familiale										
Personnes seules		56	54	110	500	541	680	20,1	24,7	664,71 \$
Couples sans enfants			1	1	14	12	13	21,3	28,8	606,60 \$
Familles monoparentales		3	20	23	222	4	137	21,5	25,6	768,24 \$
Couples avec enfants			1	1	34	7	29	22,1	26,4	693,48 \$
Conjoint d'étudiant			1	1		1		22,0	39,0	688,00 \$
Inconnu			9	9	36	18	12	23,3	54,5	661,64 \$
Sexe										
Hommes		26	33	59		583	375	20,5	26,0	660,97 \$
Femmes		33	53	86	806		496	20,6	26,2	695,86 \$
Âge										
Moins de 20 ans		28	23	51	283	253	332	18,4	23,7	680,80 \$
20 ans et plus		31	63	94	523	330	539	21,9	27,7	681,48 \$
Niveau de scolarité atteint ⁵										
Primaire		8	5	13	50	44	56	20,3	25,8	659,78 \$
Secondaire I à IV		18	47	65	514	390	589	20,4	25,0	684,87 \$
Secondaire V		10	9	19	86	51	91	21,4	25,1	659,45 \$
Collégiale		2	1	3	10	5	10	20,9	22,7	708,53 \$
Universitaire		1		1	2		2	22,0	15,5	686,00 \$
Inconnue		20	24	44	144	93	123	20,6	31,4	686,60 \$
Diplôme maximum obtenu										
Aucun diplôme		35	55	90	590	449	668	20,5	25,1	681,78 \$
Secondaire - DES		2	7	9	57	30	60	21,3	24,2	656,27 \$
Secondaire - DEP					7	7	10	21,7	28,1	678,86 \$
Secondaire - ASP					1	1	2	21,0	38,0	516,00 \$
Collégial - AEC					1		1	20,0	16,0	688,00 \$
Collégial - DEC général					1	1	1	21,5	18,0	992,00 \$
Universitaire - Certificat					1		1	22,0	16,0	688,00 \$
Inconnu		22	24	46	148	95	128	20,6	31,2	686,62 \$
Durée cumulative										
Premier mois			1	1	4		4	20,8	0,5	697,80 \$
De 2 à 5 mois					10	7	17	21,2	4,1	554,94 \$
De 6 à 11 mois		1	1	2	18	21	39	21,4	8,9	544,57 \$
De 12 à 23 mois		33	29	62	370	266	636	20,2	18,2	687,90 \$
De 24 à 47 mois		25	45	70	348	252	156	20,5	31,6	691,06 \$
48 mois et plus			10	10	56	37	19	22,7	57,6	651,68 \$
Types de contraintes à l'emploi										
Sans contraintes		56	57	113	524	549	689	20,2	25,0	664,82 \$
État de santé					7	11	15	20,4	19,0	628,93 \$
Grossesse ou enfant à charge		3	20	23	233	4	150	21,5	25,4	762,31 \$
Autres					1		1	18,0	17,0	688,00 \$
Inconnue			9	9	41	19	16	23,2	52,2	669,68 \$
Région										
01 - Bas-Saint-Laurent			1	1	20	21	29	20,3	22,6	662,95 \$
02 - Saguenay - Lac-St-Jean					40	20	42	19,8	24,1	722,52 \$
03 - Capitale-Nationale		3	9	12	57	32	51	20,9	27,6	668,65 \$
04 - Mauricie		3	2	5	55	47	68	20,0	26,8	681,10 \$
05 - Estrie		3	1	4	11	24	26	20,4	23,7	650,46 \$
06 - Île-de-Montréal		36	52	88	178	121	185	20,7	26,2	676,24 \$
07 - Outaouais		1	2	3	75	30	57	20,5	27,2	685,77 \$
08 - Abitibi-Témiscamingue					19	14	21	20,3	28,0	720,46 \$
09 - Côte-Nord			1	1	8	8	12	20,8	29,5	733,45 \$
10 - Nord-du-Québec					2	1	2	23,0	20,0	751,29 \$
11 - Gaspésie - Îles-de-la-Madeleine					22	30	29	19,2	28,4	675,90 \$
12 - Chaudière-Appalaches			1	1	32	24	30	21,1	34,1	669,45 \$
13 - Laval		6	6	12	33	11	26	21,0	25,6	749,84 \$
14 - Lanaudière					50	29	49	20,8	25,9	696,68 \$
15 - Laurentides		1		1	68	45	79	20,8	24,3	662,10 \$
16 - Montérégie		2	7	9	103	100	132	20,6	23,9	683,60 \$
17 - Centre-du-Québec		4	4	8	33	26	33	20,6	27,2	639,15 \$

TABLEAU 7 - Statistiques sur les adultes prestataires participant aux programmes d'aide et d'accompagnement sociale (PAAS)¹ , 2014-2015

Ensemble du Québec

	RÉUSSIR		ACTION				TOTAL PAAS			
	Programme de solidarité sociale	Variation annuelle	Programme d'aide sociale	Programme de solidarité sociale	TOTAL	Variation annuelle	Programme d'aide sociale	Programme de solidarité sociale	TOTAL	Variation annuelle
Évolution										
avril 2014	289	7,8%	1 136	2 496	3 632	-5,2%	1 136	2 785	3 921	-4,3%
mai 2014	287	8,7%	1 146	2 454	3 600	-5,0%	1 146	2 741	3 887	-4,1%
juin 2014	244	8,9%	1 123	2 400	3 523	-6,4%	1 123	2 644	3 767	-5,5%
juillet 2014	139	-7,9%	1 023	2 307	3 330	-8,2%	1 023	2 446	3 469	-8,2%
août 2014	107	-4,5%	872	2 084	2 956	-10,7%	872	2 191	3 063	-10,5%
septembre 2014	236	8,3%	873	2 060	2 933	-13,3%	873	2 296	3 169	-12,0%
octobre 2014	301	10,7%	991	2 199	3 190	-11,9%	991	2 500	3 491	-10,3%
novembre 2014	310	11,9%	1 016	2 216	3 232	-12,3%	1 016	2 526	3 542	-10,6%
décembre 2014	302	10,6%	1 021	2 191	3 212	-14,3%	1 021	2 493	3 514	-12,6%
janvier 2015	301	9,1%	1 022	2 131	3 153	-14,6%	1 022	2 432	3 454	-12,9%
février 2015	295	3,9%	990	2 082	3 072	-17,0%	990	2 377	3 367	-15,5%
mars 2015										
Total des adultes en février 2015										
Nombre d'adultes	295	3,9%	990	2 082	3 072	-17,0%	990	2 377	3 367	-15,5%
Proportion du total des adultes prestataires	8,8%		29,4%	61,8%	91,2%		29,4%	70,6%	100,0%	

Caractéristiques des adultes en février 2015										
	RÉUSSIR		ACTION				TOTAL PAAS			
	Programme de solidarité sociale	Proportion	Programme d'aide sociale	Programme de solidarité sociale	TOTAL	Proportion	Programme d'aide sociale	Programme de solidarité sociale	TOTAL	Proportion
Situation familiale										
Personnes seules	277	93,9%	729	1 952	2 681	87,3%	729	2 229	2 958	87,9%
Couples sans enfants	3	1,0%	37	77	114	3,7%	37	80	117	3,5%
Familles monoparentales	13	4,4%	149	34	183	6,0%	149	47	196	5,8%
Couples avec enfants	2	0,7%	73	19	92	3,0%	73	21	94	2,8%
Conjoint d'étudiant			2		2	0,1%	2		2	0,1%
Sexe										
Hommes	181	61,4%	414	1 160	1 574	51,2%	414	1 341	1 755	52,1%
Femmes	114	38,6%	576	922	1 498	48,8%	576	1 036	1 612	47,9%
Âge										
Moins de 20 ans	3	1,0%	12	5	17	0,6%	12	8	20	0,6%
De 20 à 24 ans	61	20,7%	98	115	213	6,9%	98	176	274	8,1%
De 25 à 29 ans	61	20,7%	75	220	295	9,6%	75	281	356	10,6%
De 30 à 34 ans	79	26,8%	92	253	345	11,2%	92	332	424	12,6%
De 35 à 39 ans	35	11,9%	117	272	389	12,7%	117	307	424	12,6%
De 40 à 44 ans	22	7,5%	109	214	323	10,5%	109	236	345	10,2%
De 45 à 49 ans	14	4,7%	168	283	451	14,7%	168	297	465	13,8%
De 50 à 54 ans	11	3,7%	179	327	506	16,5%	179	338	517	15,4%
55 ans et plus	9	3,1%	140	393	533	17,4%	140	402	542	16,1%
35 ans et moins	212	71,9%	302	654	956	31,1%	302	866	1 168	34,7%
36 ans et plus	83	28,1%	688	1 428	2 116	68,9%	688	1 511	2 199	65,3%
Niveau de scolarité atteint ²										
Primaire	3	1,0%	102	345	447	14,6%	102	348	450	13,4%
Secondaire I à IV	55	18,6%	425	703	1 128	36,7%	425	758	1 183	35,1%
Secondaire V	108	36,6%	248	478	726	23,6%	248	586	834	24,8%
Collégiale	62	21,0%	81	209	290	9,4%	81	271	352	10,5%
Universitaire	29	9,8%	70	156	226	7,4%	70	185	255	7,6%
Inconnue	38	12,9%	64	191	255	8,3%	64	229	293	8,7%
Diplôme maximum obtenu										
Aucun diplôme	79	26,8%	583	1 160	1 743	56,7%	583	1 239	1 822	54,1%
Secondaire - DES	107	36,3%	166	364	530	17,3%	166	471	637	18,9%
Secondaire - DEP	7	2,4%	51	59	110	3,6%	51	66	117	3,5%
Secondaire - ASP	1	0,3%	3	9	12	0,4%	3	10	13	0,4%
Collégial - AEC	4	1,4%	7	21	28	0,9%	7	25	32	1,0%
Collégial - DEC général	28	9,5%	41	110	151	4,9%	41	138	179	5,3%
Collégial - DEC professionnel	5	1,7%	11	20	31	1,0%	11	25	36	1,1%
Universitaire - Certificat	13	4,4%	32	65	97	3,2%	32	78	110	3,3%
Universitaire - Baccalauréat	1	0,3%	3	13	16	0,5%	3	14	17	0,5%
Inconnu	50	16,9%	93	261	354	11,5%	93	311	404	12,0%
Durée cumulative										
De 2 à 5 mois	1	0,3%	5		5	0,2%	5	1	6	0,2%
De 6 à 11 mois			31	6	37	1,2%	31	6	37	1,1%
De 12 à 23 mois	7	2,4%	59	29	88	2,9%	59	36	95	2,8%
De 24 à 47 mois	50	16,9%	127	100	227	7,4%	127	150	277	8,2%
De 48 à 119 mois	133	45,1%	241	459	700	22,8%	241	592	833	24,7%
120 mois et plus	104	35,3%	527	1 488	2 015	65,6%	527	1 592	2 119	62,9%
Types de contraintes à l'emploi										
Sans contraintes			855		855	27,8%	855		855	25,4%
Contraintes temporaires			135		135	4,4%	135		135	4,0%
Contraintes sévères	295	100,0%		2 053	2 053	66,8%		2 348	2 348	69,7%
Conjoints sans contraintes sévères				29	29	0,9%		29	29	0,9%
Région										
01 - Bas-Saint-Laurent	8	2,7%	13	35	48	1,6%	13	43	56	1,7%
02 - Saguenay - Lac-St-Jean	12	4,1%	55	129	184	6,0%	55	141	196	5,8%
03 - Capitale-Nationale	33	11,2%	68	132	200	6,5%	68	165	233	6,9%
04 - Mauricie	8	2,7%	49	73	122	4,0%	49	81	130	3,9%
05 - Estrie	20	6,8%	62	41	103	3,4%	62	61	123	3,7%
06 - Île-de-Montréal	104	35,3%	331	798	1 129	36,8%	331	902	1 233	36,6%
07 - Outaouais	7	2,4%	37	112	149	4,9%	37	119	156	4,6%
08 - Abitibi-Témiscamingue	1	0,3%	20	41	61	2,0%	20	42	62	1,8%
09 - Côte-Nord			13	9	22	0,7%	13	9	22	0,7%
10 - Nord-du-Québec			5	9	14	0,5%	5	9	14	0,4%
11 - Gaspésie - Îles-de-la-Madeleine	3	1,0%	20	26	46	1,5%	20	29	49	1,5%
12 - Chaudières-Appalaches	8	2,7%	16	75	91	3,0%	16	83	99	2,9%
13 - Laval	9	3,1%	10	79	89	2,9%	10	88	98	2,9%
14 - Lanaudière	8	2,7%	72	28	100	3,3%	72	36	108	3,2%
15 - Laurentides	16	5,4%	67	82	149	4,9%	67	98	165	4,9%
16 - Montérégie	46	15,6%	95	286	381	12,4%	95	332	427	12,7%
17 - Centre-du-Québec	10	3,4%	57	27	84	2,7%	57	37	94	2,8%
99 - Central ³	2	0,7%		100	100	3,3%		102	102	3,0%

TABLEAU 7 (SUITE) - Statistiques sur les adultes prestataires participant aux programmes d'aide et d'accompagnement sociale (PAAS)¹, 2014-2015

Ensemble du Québec

	Demandeurs d'asile	NHC - moins de 5 ans	NHC - 5 ans et plus	Total Nés hors du Canada	Femmes	Hommes	Moins de 25 ans	Durée consécutive de moins de 2 ans	Âge moyen (années)	Durée cumulative moyenne (mois)
Évolution										
avril 2014		57	410	467	1 859	2 062	335	480	42,0	185,6
mai 2014		54	404	458	1 832	2 055	337	491	42,0	186,2
juin 2014		51	400	451	1 789	1 978	322	464	42,1	187,3
juillet 2014		47	370	417	1 622	1 847	249	407	42,6	190,1
août 2014		41	325	366	1 390	1 673	203	350	42,7	190,5
septembre 2014		44	334	378	1 437	1 732	232	379	42,3	187,1
octobre 2014		56	378	434	1 617	1 874	292	453	42,1	186,1
novembre 2014		56	389	445	1 659	1 883	299	470	42,1	185,9
décembre 2014		51	386	437	1 662	1 852	300	472	41,9	185,1
janvier 2015		48	363	411	1 635	1 819	303	473	41,7	183,9
février 2015		48	356	404	1 612	1 755	294	445	41,6	184,1
mars 2015										
Total des adultes en février 2015										
Nombre d'adultes		48	356	404	1 612	1 755	294	445	41,6	184,1
Proportion du total des adultes prestataires		1,4%	10,6%	12,0%	47,9%	52,1%	8,7%	13,2%		

Caractéristiques des adultes en février 2015										
	Demandeurs d'asile	NHC - moins de 5 ans	NHC - 5 ans et plus	Total Nés hors du Canada	Femmes	Hommes	Moins de 25 ans	Durée consécutive de moins de 2 ans	Âge moyen (années)	Durée cumulative moyenne (mois)
Situation familiale										
Personnes seules		17	257	274	1 278	1 680	261	384	41,7	186,2
Couples sans enfants		5	10	15	75	42	3	12	47,6	249,2
Familles monoparentales		8	53	61	187	9	24	34	38,0	143,5
Couples avec enfants		17	36	53	70	24	5	15	39,7	121,9
Conjoint d'étudiant		1		1	2		1		29,5	48,0
Sexe										
Hommes		8	150	158		1 755	149	249	41,2	177,8
Femmes		40	206	246	1 612		145	196	42,1	190,9
Âge										
Moins de 20 ans		1		1	13	7	20	20	18,8	14,1
De 20 à 24 ans		2	7	9	132	142	274	74	22,2	43,4
De 25 à 29 ans		2	32	34	150	206		63	27,1	81,1
De 30 à 34 ans		13	43	56	185	239		53	32,0	119,2
De 35 à 39 ans		8	39	47	199	225		51	37,0	155,9
De 40 à 44 ans		7	42	49	174	171		33	42,1	184,1
De 45 à 49 ans		4	64	68	229	236		58	47,2	226,2
De 50 à 54 ans		7	62	69	253	264		48	52,1	261,4
55 ans et plus		4	67	71	277	265		45	58,0	291,9
35 ans et moins		19	92	111	524	644	294	218	28,2	89,6
36 ans et plus		29	264	293	1 088	1 111		227	48,8	234,2
Niveau de scolarité atteint ²										
Primaire		12	52	64	243	207	42	34	42,8	231,2
Secondaire I à IV		7	79	86	572	611	138	152	40,1	193,4
Secondaire V		8	90	98	384	450	61	121	41,8	173,6
Collégiale		1	44	45	153	199	15	53	42,9	161,5
Universitaire		9	50	59	119	136		50	47,5	145,4
Inconnue		11	41	52	141	152	38	35	38,9	164,5
Diplôme maximum obtenu										
Aucun diplôme		26	168	194	905	917	200	223	40,9	198,2
Secondaire - DES		1	57	58	286	351	48	85	40,8	171,9
Secondaire - DEP			8	8	54	63	2	14	47,2	205,6
Secondaire - ASP			1	1	4	9		3	49,2	217,4
Collégial - AEC			2	2	14	18		5	48,6	169,3
Collégial - DEC général		1	14	15	78	101	1	27	43,7	159,2
Collégial - DEC professionnel			3	3	16	20		7	46,1	148,3
Universitaire - Certificat		2	20	22	57	53		22	47,7	138,3
Universitaire - Baccalauréat		2	4	6	8	9		6	49,7	114,1
Inconnu		16	79	95	190	214	43	53	40,8	163,0
Durée cumulative										
De 2 à 5 mois		1	1	2	1	5	2	6	28,7	4,2
De 6 à 11 mois		9	3	12	18	19	18	37	28,6	8,8
De 12 à 23 mois		13	9	22	45	50	44	95	29,7	17,3
De 24 à 47 mois		17	30	47	148	129	116	77	30,4	35,8
De 48 à 119 mois		8	133	141	364	469	114	103	35,1	81,6
120 mois et plus			180	180	1 036	1 083		127	46,5	254,8
Types de contraintes à l'emploi										
Sans contraintes		36	109	145	483	372	89	216	41,6	152,8
Contraintes temporaires		5	19	24	93	42	21	27	44,9	158,9
Contraintes sévères		6	225	231	1 013	1 335	184	201	41,4	195,8
Conjoints sans contraintes sévères		1	3	4	23		6	1	47,6	270,2
Région										
01 - Bas-Saint-Laurent					31	25	3	6	43,7	236,3
02 - Saguenay - Lac-St-Jean			1	1	94	102	20	26	41,5	205,0
03 - Capitale-Nationale			13	13	99	134	21	39	41,2	160,6
04 - Mauricie		2	1	3	66	64	9	10	41,4	211,3
05 - Estrie		11	8	19	63	60	10	31	40,0	140,0
06 - Île-de-Montréal		30	291	321	566	667	54	147	43,9	185,7
07 - Outaouais			6	6	70	86	15	22	39,2	175,8
08 - Abitibi-Témiscamingue					25	37	8	5	40,4	194,6
09 - Côte-Nord					15	7	2	4	45,7	234,5
10 - Nord-du-Québec					7	7	3	3	42,9	214,9
11 - Gaspésie - Îles-de-la-Madeleine					36	13	6	2	41,6	236,3
12 - Chaudières-Appalaches			1	1	50	49	8	15	41,0	183,9
13 - Laval			8	8	54	44	7	4	40,6	198,2
14 - Lanaudière			1	1	50	58	13	19	39,8	175,6
15 - Laurentides		4	3	7	86	79	16	27	39,6	172,8
16 - Montérégie			14	14	205	222	52	47	40,3	178,3
17 - Centre-du-Québec		1	1	2	60	34	38	24	32,3	108,4
99 - Central ³			8	8	35	67	9	14	41,6	240,8

Notes relatives aux tableaux

Tableau : Taux d'assistance sociale au Québec

- 1. Le calcul du taux d'assistance sociale a été revu pour y inclure, avec les prestataires des programmes d'aide financière de dernier recours, les participants au Programme alternative jeunesse qui ont une allocation jeunesse. Cette correction du taux d'assistance sociale, rétroactive à avril 2007, fait référence aux 3 programmes d'assistance sociale.
- 2. La région « Central » regroupe les dossiers administrés centralement. Depuis mars 2004, en raison de changements dans les modes de gestion des dossiers relatifs à la clientèle sous curatelle publique, ces derniers sont regroupés dans la région « Central » (avec les prestataires hébergés).
- 3. L'addition du nombre d'enfants prestataires de sexe masculin et du nombre d'enfants prestataires de sexe féminin peut être inférieure au total des enfants prestataires tout sexe confondu étant donnée l'absence de renseignement sur le sexe pour certains enfants prestataires. Conséquemment, l'addition du nombre de prestataires pour les hommes et les femmes est inférieure au total des prestataires tout sexe confondu.
- 4. Aux fins de calcul du taux d'assistance sociale, les individus qui, pour une même période, étaient prestataires aux programmes d'aide financière de dernier recours et participaient au Programme alternative jeunesse sont dénombrés juste une fois.

Tableau 1

- 1. Représentent les ménages ayant eu droit à une aide financière de dernier recours pour le mois considéré, que ce soit au programme d'aide sociale ou au programme de solidarité sociale.
- 2. Désigne les personnes qui n'ont pas d'adresse fixe ou stable ou qui n'ont pas l'assurance d'un hébergement stable pour les 60 prochains jours.
- 3. La région « Central » regroupe les dossiers administrés centralement. Depuis mars 2004, en raison de changements dans les modes de gestion des dossiers relatifs à la clientèle sous curatelle publique, ces derniers sont regroupés dans la région « Central » (avec les prestataires hébergés).
- 4. Dossiers pour lesquels un revenu d'une valeur supérieure à 2 \$ est déclaré pour le mois.
- 5. Depuis le mois d'avril 2007, les prestataires recevant des revenus de subventions salariales sont dénombrés avec ceux recevant des revenus de travail.
- 6. Dénombre les dossiers distinctement (une seule fois), même si ces derniers déclarent plus d'un type de revenu pour le mois.
- 7. Depuis le mois de juillet 2011, le Ministère ne verse plus l'ajustement pour la TVQ ce qui entraîne une baisse de la prestation moyenne. Celui-ci a été remplacé par le crédit d'impôt pour la solidarité qui est versé par Revenu Québec.
- 8. En raison des modifications réglementaires touchant le Programme d'aide sociale, on observe une augmentation significative en octobre 2013 des ménages avec prestation de base et une importante diminution des ménages avec allocation pour contraintes temporaires.

Tableau 2

- 1. Désignent le nombre de demandes de prestations d'aide financière de dernier recours acceptées pour ce mois, qu'il y ait ou non versement pour le mois courant. Toutefois, un ménage nouvellement admis sera dénombré dans l'ensemble des ménages actifs seulement s'il a reçu une prestation.
- 2. Désigne les personnes qui n'ont pas d'adresse fixe ou stable ou qui n'ont pas l'assurance d'un hébergement stable pour les 60 prochains jours.

- 3. La région « Central » regroupe les dossiers administrés centralement. Depuis mars 2004, en raison de changements dans les modes de gestion des dossiers relatifs à la clientèle sous curatelle publique, ces derniers sont regroupés dans la région « Central » (avec les prestataires hébergés).

Tableau 3

- 1. Les adultes actifs représentent les conjoints qui composent les ménages ayant eu droit à une prestation des programmes d'aide financière de dernier recours pour le mois considéré.
- 2. La scolarité correspond au niveau d'enseignement le plus élevé atteint. Cette information ne nous renseigne pas sur le ou les diplômes obtenus.
- 3. La région « Central » regroupe les dossiers administrés centralement. Depuis mars 2004, en raison de changements dans les modes de gestion des dossiers relatifs à la clientèle sous curatelle publique, ces derniers sont regroupés dans la région « Central » (avec les prestataires hébergés).

Tableau 4

- 1. Les adultes actifs représentent les conjoints qui composent les ménages ayant eu droit à une prestation du Programme d'aide sociale pour le mois considéré.
- 2. La scolarité correspond au niveau d'enseignement le plus élevé atteint. Cette information ne nous renseigne pas sur le ou les diplômes obtenus.
- 3. La baisse du nombre d'adultes prestataires pour contrainte temporaire pour enfants à charge âgés de moins de 5 ans, observée à partir du mois d'octobre 2013, est due aux modifications réglementaires concernant les couples prestataires avec enfants à charge âgés de moins de 5 ans en lien avec cette contrainte.
- 4. Depuis le 1^{er} janvier 2006, l'ajout de la contrainte temporaire pour enfant handicapé entraîne une diminution du nombre d'adultes sans contraintes, d'adultes présentant une contrainte pour enfant à charge ou de ceux ayant une contrainte temporaire de la catégorie « autres ».
- 5. Cette catégorie inclue également les prestataires âgés de 55 à 57 ans qui ont conservé leur contrainte temporaire en raison de l'âge (droit acquis) à la suite des modifications réglementaires survenues en juillet 2013.
- 6. La région « Central » regroupe les dossiers administrés centralement. Depuis mars 2004, en raison de changements dans les modes de gestion des dossiers relatifs à la clientèle sous curatelle publique, ces derniers sont regroupés dans la région « Central » (avec les prestataires hébergés).

Tableau 5

- 1. Les adultes actifs représentent les conjoints qui composent les ménages ayant eu droit à une prestation du Programme de solidarité sociale pour le mois considéré.
- 2. La scolarité correspond au niveau d'enseignement le plus élevé atteint. Cette information ne nous renseigne pas sur le ou les diplômes obtenus.
- 3. La région « Central » regroupe les dossiers administrés centralement. Depuis mars 2004, en raison de changements dans les modes de gestion des dossiers relatifs à la clientèle sous curatelle publique, ces derniers sont regroupés dans la région « Central » (avec les prestataires hébergés).

Tableau 6

1. Sont dénombrés ici les adultes qui ont une participation en cours au Programme alternative jeunesse, que celle-ci ait débuté au cours du mois considéré ou avant, pourvu qu'il y ait au moins une journée d'activité dans le mois.
2. Sont dénombrés ici les adultes pour lesquels une allocation jeunesse a été versée au cours du mois considéré. Ce ne sont pas tous les participants à Alternative jeunesse qui reçoivent une telle allocation : certains reçoivent plutôt une allocation d'aide à l'emploi parce qu'ils participent à certaines mesures d'Emploi-Québec (mesure de formation, projets de préparation à l'emploi) dans le cadre de leur participation à Alternative jeunesse, tout en étant admissibles au compte de l'assurance-emploi.
3. Bien que l'allocation jeunesse soit versée aux deux semaines, l'allocation moyenne est calculée sur une base mensuelle à partir des montants versés au cours du mois. Par conséquent, l'allocation moyenne sera plus élevée s'il y a trois versements à l'intérieur d'un même mois.
4. Les caractéristiques retenues sont celles au début de la participation à Alternative jeunesse puisque par la suite, elles ne sont pas disponibles pour la majorité des individus.
5. La scolarité correspond au niveau d'enseignement le plus élevé atteint. Cette information ne nous renseigne pas sur le ou les diplômes obtenus.

Tableau 7

1. Les adultes qui participent à un Programme d'aide et d'accompagnement social (PAAS) pour un mois donné reçoivent une allocation de soutien pour le mois suivant. Le chiffre présenté ici correspond au nombre de participants au PAAS qui reçoivent une allocation de soutien pour le mois traité.
2. La scolarité correspond au niveau d'enseignement le plus élevé atteint. Cette information ne nous renseigne pas sur le ou les diplômes obtenus.
3. La région "Central" regroupe les dossiers administrés centralement. Depuis le mois de mars 2004, les dossiers relatifs à la clientèle sous curatelle publique sont regroupés dans la région "Central" (avec les prestataires hébergés).

Lexique

Adulte

Personne qui ne dépend pas d'un parent pour sa subsistance ou personne mineure qui a la charge d'un enfant, qui est mariée ou a déjà été mariée ou qui a obtenu une pleine émancipation par le tribunal.

Adultes ayant cumulé moins de 2 ans sans interruption

Adultes prestataires qui présentent un nombre de mois de présence à l'aide financière de dernier recours inférieur à 24 mois.

Aide financière de dernier recours

Aide financière octroyée dans le cadre des programmes d'aide financière de dernier recours aux personnes qui n'ont pas de ressources suffisantes pour subvenir à leurs besoins et à ceux de leur famille. Elle comble la différence entre les besoins essentiels des ménages et les ressources dont ils disposent. Cette aide est administrée à travers le Programme d'aide sociale et le Programme de solidarité sociale.

Allocation de soutien

Aide financière versée par le Ministère aux personnes qui participent au Programme d'aide et d'accompagnement social.

Aide financière accordée

On utilise le terme « prestation » pour désigner l'aide financière accordée en vertu de chacun des programmes (ex. : prestations d'aide sociale).

Allocation d'aide à l'emploi

Aide financière versée par Emploi-Québec aux personnes qui participent à certaines mesures actives ou d'insertion sociale.

Allocation de solidarité sociale

Montant versé à l'adulte seul ou au couple prestataire du Programme de solidarité sociale.

Allocation jeunesse

Aide financière versée aux individus qui participent au Programme alternative jeunesse.

Allocation mixte

Montant ajouté à la prestation de base du Programme d'aide sociale lorsque les deux membres adultes qui composent la famille présentent des contraintes temporaires à l'emploi.

Allocation pour contraintes temporaires à l'emploi

Montant ajouté à la prestation de base du Programme d'aide sociale lorsque l'adulte seul ou un membre adulte de la famille présente des contraintes temporaires à l'emploi, le second adulte ne présentant aucune contrainte à l'emploi.

Clientèle

On utilise le terme « prestataire » pour désigner la clientèle de chacun des programmes (ex. : prestataire d'aide sociale).

Clientèle supplémentée

Tout adulte bénéficiant d'une prestation des programmes d'aide financière de dernier recours et qui déclare un ou plusieurs revenus d'autres sources. On retrouve, par exemple, des allocations d'aide à l'emploi, des allocations reconnues, des revenus de travail à titre de salarié ou de travailleur autonome, des prestations d'assurance-emploi, une contribution parentale.

Conjoint d'étudiant

Adulte dont le conjoint étudie à temps plein au postsecondaire et bénéficie du Programme d'aide financière du ministère de l'Éducation. Cette catégorie ne dénombre que des adultes seuls, puisque les besoins des enfants de l'un ou l'autre des conjoints sont assumés par le conjoint aux études.

Conjoint sans contraintes sévères

Adulte prestataire du Programme de solidarité sociale qui ne présente pas de contraintes sévères à l'emploi ou pour lequel le dossier ne fait pas mention de ce type de contraintes. Ce prestataire a recours au Programme de solidarité sociale car son conjoint présente, pour sa part, des contraintes sévères à l'emploi.

Contribution parentale

Aide réputée fournie par les parents de l'adulte qui est reconnu dépendant de ceux-ci. La contribution parentale est établie en fonction de la situation financière et familiale et du nombre d'enfants à la charge des parents. Elle s'applique, s'il y a lieu, pendant une période maximale de trois ans.

Données officielles

Les données « officielles » sont produites à partir d'informations, colligées dans les systèmes, ayant fait l'objet de mises à jour pendant deux mois.

Durée de présence consécutive (sans interruption)

Nombre total de mois sans interruption, depuis janvier 1975, où un adulte a été présent à l'aide de dernier recours avec une aide financière.

Durée de présence cumulative

Nombre total de mois, depuis janvier 1975, où un adulte a été présent à l'aide de dernier recours avec une aide financière, qu'il y ait eu ou non sortie de l'aide au cours de la période.

Enfant à charge

Personne mineure, non mariée ou qui ne l'a jamais été, ou encore c'est une personne majeure qui fréquente un établissement scolaire et qui n'a pas de conjoint ou n'a jamais été mariée. Personne qui ne doit pas être le parent d'un enfant à sa charge et qui doit dépendre, pour sa subsistance, soit d'un parent, soit d'un adulte qui en a la garde en vertu du jugement d'un tribunal. Sont dénombrés ici les enfants présents dans les ménages prestataires des programmes d'aide financière de dernier recours.

Estimations

Données arrondies à partir des données préliminaires pour refléter la situation du dénombrement « officiel » des prestataires des programmes d'aide financière de dernier recours.

Ménage

Appellation générale désignant un adulte seul ou une famille avec ou sans enfants. Seuls les ménages ayant reçu, au cours du mois, une aide financière de dernier recours sont dénombrés.

Nés hors du Canada

Toute personne qui n'est pas née au Canada. Il s'agit de personnes ayant acquis la citoyenneté canadienne, de personnes en attente ou ayant obtenu le droit de résidence au Canada ou encore de revendicateurs du statut de réfugié.

Nouvelles admissions

Demandes d'aide, déposées au cours du mois, pour lesquelles les ménages ont été identifiés comme admissibles à l'attribution initiale. Les ménages peuvent recevoir ou non une aide financière pour le mois de la demande. Ils peuvent être admis pour la première fois ou encore effectuer un retour aux programmes d'aide financière de dernier recours.

Prestataire

Personne dont la subsistance est assurée, incluant les enfants à charge, par l'aide financière de dernier recours. Par exemple, un couple avec trois enfants à charge représente cinq prestataires.

Prestation de base

Montant de base applicable à l'adulte seul ou au couple prestataire du Programme d'aide sociale.

Prestation de base Hébergés

Montant de base applicable à l'adulte hébergé admis dans un centre d'hébergement, d'accueil, hospitalier ou de réadaptation, de même qu'à un ex-détenu logé dans un établissement reconnu en vue de sa réinsertion sociale, que celui-ci soit prestataire du Programme d'aide sociale ou du Programme de solidarité sociale.

Prestation versée

Aide financière des programmes d’aide financière de dernier recours qui comprend la prestation de base, les allocations supplémentaires accordées selon le type de contraintes à l’emploi, les ajustements pour enfants à charge ainsi que les prestations spéciales. La prestation versée prend en compte également les éléments de réduction de l’aide versée, tels que les revenus et la valeur excédentaire des biens et avoirs liquides. Cette donnée apparaît à titre indicatif seulement et ne représente pas la dépense officielle du Ministère dans le cadre des programmes de base de sécurité du revenu. La Direction générale adjointe des ressources budgétaires, financières et matérielles (DGARBFM) du Ministère assume le mandat de produire officiellement cette donnée.

Programme alternative jeunesse

Programme visant, sur une base volontaire, à soutenir les jeunes adultes âgés de moins de 25 ans qui requièrent une aide financière pour assurer leur subsistance afin de les encourager à réaliser des activités leur permettant d’acquérir ou de recouvrer leur autonomie personnelle, sociale et professionnelle.

Programme d’aide et d’accompagnement social

Programme visant à permettre aux prestataires des programmes d’aide de dernier recours de recevoir, dans le cadre de projets particuliers, un soutien et un accompagnement personnalisés pour les aider à entreprendre une démarche favorisant leur participation active à la société et les préparer adéquatement à participer à une mesure ou à un programme d’aide à l’emploi afin d’accéder au marché du travail.

Programmes d’aide financière de dernier recours

Appellation générique qui permet de parler à la fois du Programme d’aide sociale et du Programme de solidarité sociale.

Programme d’aide sociale

Programme visant à accorder une aide financière de dernier recours aux personnes qui ne présentent pas de contraintes sévères à l’emploi. Il vise aussi à les encourager à exercer des activités favorisant leur intégration en emploi ou leur participation sociale et communautaire.

Programmes d’assistance sociale

Appellation générique qui permet de parler à la fois du Programme d’aide sociale, du Programme de solidarité sociale et du Programme alternative jeunesse.

Programme de solidarité sociale

Programme visant à accorder une aide financière de dernier recours aux personnes qui présentent des contraintes sévères à l’emploi ainsi qu’à leurs conjoints. Ce programme vise également à favoriser l’inclusion et la participation sociale de ces personnes de même que leur contribution active à la société, avec le soutien et l’accompagnement qu’elles requièrent.

Demandeurs d’asile

Désignent les ressortissants étrangers qui arrivent au Canada sans être passés par le processus régulier d’immigration, en revendiquant d’être reconnus comme réfugiés au sens de la Convention des Nations unies relative au statut des réfugiés, et qui veulent obtenir ainsi le droit d’établissement au Canada. Ce groupe comprend aussi les demandeurs d’asile qui ont été déboutés.

Scolarité

Correspond au niveau d’enseignement le plus élevé atteint. Cette information ne nous renseigne pas sur le ou les diplômes obtenus, ni sur le nombre d’années de scolarité complétées.

Taux d’assistance sociale

Proportion de la population qui bénéficie d’un des programmes d’assistance sociale, à savoir le Programme d’aide sociale, le Programme de solidarité sociale et le Programme alternative jeunesse. Pour le Programme alternative jeunesse, on considère seulement les participants avec une allocation jeunesse. Pour éviter tout doublement dans le dénombrement de la clientèle des programmes d’assistance sociale, les participants au Programme alternative jeunesse qui, pour une même période, étaient aussi prestataires des programmes d’aide financière de dernier recours sont comptabilisés juste une fois.

Types de contraintes à l’emploi

Les adultes prestataires des programmes d’aide financière de dernier recours sont répartis selon le programme et selon quatre catégories liées à la contrainte à l’emploi : sans contraintes, contraintes temporaires, contraintes sévères et conjoints sans contraintes sévères.

Au Programme d’aide sociale :

- Les adultes sans contraintes sont ceux qui ne présentent aucune contrainte temporaire à l’emploi.
- Les personnes avec contraintes temporaires à l’emploi se retrouvent dans l’une des situations suivantes :
 - leur état de santé physique ou mentale les empêche, pour une période d’au moins un mois et de moins de 12 mois, de réaliser une activité d’intégration à l’emploi;
 - elles sont enceintes d’au moins 20 semaines;
 - elles ont à leur charge un enfant âgé de moins de cinq ans au dernier 30 septembre;
 - elles ont à leur charge un enfant affecté par un handicap physique ou mental et admissible au supplément pour enfant handicapé de la Régie des rentes du Québec;
 - elles ont un « Droit acquis » en vertu du fait qu’elles sont âgées de 55 à 57 ans au moment de l’entrée en vigueur en octobre 2013 des modifications réglementaires concernant la contrainte temporaire en raison de l’âge.
 - elles ont atteint l’âge de 58 ans ou plus le mois précédent (sauf si elles font la demande de ne pas être classées « contrainte temporaire »);
 - elles se sont réfugiées dans une maison d’hébergement pour victimes de violence;
 - elles procurent des soins constants à une personne dont l’autonomie est réduite à cause de son état physique ou mental;
 - elles sont placées en résidence d’accueil;
 - elles sont responsables d’une résidence d’accueil reconnue en vertu de la Loi sur les services de santé et les services sociaux;
 - elles sont responsables d’un foyer d’accueil lié par un contrat de services avec le ministère de la Sécurité publique.

Au Programme de solidarité sociale :

- Les personnes avec contraintes sévères à l’emploi ont démontré, par un rapport médical, que leur état physique ou mental est affecté de façon significative, pour une durée permanente ou indéfinie.
- Les conjoints sans contraintes sévères peuvent ou non présenter une contrainte temporaire à l’emploi mais l’information précise sur leur type de contraintes à l’emploi n’est pas disponible.

Aux programmes d’aide et d’accompagnement sociale on retrouve :

- Le programme *Réussir* qui vise à faciliter l’accès aux études secondaires professionnelles ou postsecondaires pour des personnes reconnues comme ayant des contraintes sévères à l’emploi. Elles conservent ainsi leur droit à recevoir une aide financière du Programme de solidarité sociale en supplément du revenu qu’elles obtiendront du régime des prêts et bourses. La durée de participation varie selon la durée des études entreprises.
- Le Programme *Action* qui propose une intervention axée sur la progression socioprofessionnelle des prestataires de l’aide financière de dernier recours éloignées du marché du travail afin qu’ils puissent éventuellement être en mesure d’entreprendre une participation à une mesure d’aide à l’emploi et, ultimement, intégrer le marché du travail et quitter l’aide financière de dernier recours. La participation est d’une durée maximale de cinq ans consécutifs, débutant à partir du 1er jour de participation, et ce, peu importe qu’il y ait interruption avant la fin des cinq ans.

Types de diagnostics médicaux

Les adultes prestataires du Programme de solidarité sociale qui présentent des contraintes sévères à l’emploi sont regroupés selon plusieurs catégories de diagnostics médicaux :

- Contraintes d’ordre visuel;
- Contraintes d’ordre auditif ou au niveau de la parole;
- Contraintes au niveau intellectuel ou de l’apprentissage;
- Contraintes de l’ordre de la santé mentale;
- Contraintes d’ordre physique;
- Autres contraintes (exemple : présence d’une rente d’invalidité, adulte admis en hébergement).