

**MINISTÈRE DE LA FAMILLE
ET DE L'ENFANCE**

**ÉTUDE DES CRÉDITS
2000-2001**

CAHIER EXPLICATIF DES CRÉDITS

2000-2001

FAMILLE ET ENFANCE

MARS 2000

NOTE PRÉLIMINAIRE

Ce document d'information est principalement destiné aux membres de la Commission parlementaire responsables de l'étude des crédits du portefeuille Famille et Enfance pour l'année financière 2000-2001.

Deux parties distinctes composent ce document. La première partie est constituée de renseignements généraux et de données financières et statistiques; la deuxième partie comprend l'explication des variations de crédits entre les années financières 1999-2000 et 2000-2001.

FAMILLE ET ENFANCE
CAHIER EXPLICATIF DES CRÉDITS 2000-2001
TABLE DES MATIÈRES

PARTIE 1

RENSEIGNEMENTS GÉNÉRAUX

1. Le rôle et l'organisation administrative du ministère de la Famille et de l'Enfance et du Conseil de la famille et de l'enfance

1.1 La mission du Ministère

1.2 La mission du Conseil de la famille et de l'enfance

1.3 L'organisation administrative

1.3.1 L'effectif et la structure administrative

Annexe I - Organigramme

1.3.2 La structure des programmes

Annexe II - Structure des programmes 2000-2001

Annexe III - Crédits comparatifs 1999-2000 et 2000-2001

2. Les crédits du portefeuille Famille et Enfance en 2000-2001

PARTIE II

CRÉDITS COMPARATIFS 1999-2000 ET 2000-2001

PROGRAMME 1 PLANIFICATION, RECHERCHE ET ADMINISTRATION

- Élément 1 Direction, planification, recherche et services à la gestion
- Élément 2 Administration des services de garde et autres services à la famille et à l'enfance

PROGRAMME 2 SERVICES À LA FAMILLE ET À L'ENFANCE

- Élément 1 Soutien financier aux centres de la petite enfance et autres services de garde
- Élément 2 Soutien financier aux organismes familiaux et communautaires

PROGRAMME 3 PRESTATIONS FAMILIALES

- Élément 1 Allocation familiale
- Élément 2 Allocation pour enfant handicapé
- Élément 3 Soutien administratif

PROGRAMME 4 CONSEIL DE LA FAMILLE ET DE L'ENFANCE

- Élément 1 Conseil de la famille et de l'enfance

PARTIE I
RENSEIGNEMENTS GÉNÉRAUX

1. LA MISSION ET L'ORGANISATION ADMINISTRATIVE DU MINISTÈRE DE LA FAMILLE ET DE L'ENFANCE ET DU CONSEIL DE LA FAMILLE ET DE L'ENFANCE

1.1 La mission du Ministère

La mission du ministère de la Famille et de l'Enfance consiste à valoriser la famille et l'enfance et à favoriser leur plein épanouissement. Plus particulièrement, le Ministère doit faire en sorte que la société accorde une meilleure place aux familles et aux enfants. Par conséquent, le gouvernement confie un rôle prépondérant au Ministère dans la mise en œuvre de la politique familiale.

Le Ministère assume d'abord une responsabilité « horizontale », soit celle de développer et de mettre en œuvre la politique familiale québécoise et ce, en concertation avec les acteurs concernés. De nombreux intervenants gouvernementaux, dans le cadre de politiques sectorielles, contribuent au bien-être des enfants et des parents. Ces politiques touchent des champs variés tels que la garde des enfants, le soutien financier, l'habitation, la santé, l'éducation, le loisir, etc. Le rôle du Ministère à cet égard en est un de coordination et de concertation en vue de favoriser la cohérence et la complémentarité des actions. Pour ce faire, il dispose de divers leviers d'intervention, par exemple, le développement de partenariats et la mise sur pied de comités de coordination. Le Ministère est également appelé à émettre des avis ou des conseils au gouvernement, à ses ministères et organismes sur toute question relative à la famille et à l'enfance. De nombreux autres intervenants non gouvernementaux des secteurs communautaire, privé, syndical, municipal ou autres se préoccupent des enfants et des familles; c'est en travaillant avec eux que le Ministère contribuera à faire évoluer la politique familiale québécoise.

Le Ministère s'est aussi vu confier des responsabilités sectorielles. En effet, il intervient directement, par des politiques et des programmes qui sont sous sa responsabilité, dans des secteurs d'activités qui concernent le développement de la petite enfance, le soutien à la responsabilité parentale, la conciliation des responsabilités parentales et professionnelles et le soutien financier aux familles, particulièrement celles à faible revenu et celles avec enfant handicapé.

Sur le plan du soutien financier des familles, le Ministère s'appuie sur la Régie des rentes du Québec (RRQ) pour l'administration de la Loi sur les prestations familiales (L.R.Q., c. P-19.1) et les règlements sur les prestations familiales et sur l'allocation pour enfant handicapé. La Régie collabore avec le Ministère pour proposer au gouvernement des orientations à l'égard des allocations à verser ainsi que des modalités d'un éventuel régime québécois d'assurance parentale. Enfin, la Régie collaborera à l'évaluation du volet allocation familiale du programme *Prestations familiales* et, éventuellement, à celle de l'évaluation du régime d'assurance parentale.

1.2 La mission du Conseil de la famille et de l'enfance

La Ministre est responsable du Conseil de la famille et de l'enfance. En vertu de sa loi, le mandat du Conseil consiste essentiellement à :

- Solliciter des opinions, recevoir et entendre les requêtes et les suggestions de personnes et de groupes sur toute question relative à la famille et à l'enfance;
- Saisir la ministre, sous forme d'avis, de toute question relative à la famille et à l'enfance qui mérite l'attention ou une action du gouvernement et lui soumettre ses recommandations;
- Effectuer ou faire effectuer les études et les recherches qu'il juge utiles ou nécessaires à l'exercice de ses fonctions;
- Fournir de l'information au public sur tout avis ou rapport qu'il a transmis à la ministre et que celle-ci a rendu public.

Le Conseil doit aussi donner son avis à la ministre sur toute question ou projet relatif à la famille et à l'enfance que celle-ci lui soumet. Enfin, le Conseil a également pour mandat de soumettre annuellement à la ministre un rapport sur la situation et les besoins des familles et des enfants du Québec.

1.3 L'organisation administrative

1.3.1 L'effectif et la structure administrative

Depuis le 1^{er} avril 1999, l'effectif du ministère de la Famille et de l'Enfance est de 338 ETC. À ces ETC s'ajoutent ceux du Conseil de la famille et de l'enfance, soit 8 ETC, pour un total de 346 ETC.

Le Ministère a procédé à une réorganisation administrative importante afin de rapprocher davantage son mode de fonctionnement des besoins de la clientèle associée au réseau des services de garde. Cette réorganisation a permis d'améliorer la qualité des services à la clientèle en établissant une approche plus personnalisée pour toute demande en provenance du réseau des services de garde. Cette réorganisation s'inscrit d'ailleurs dans le cadre des orientations gouvernementales en matière de services à la population. Quant à sa gestion interne, le Ministère s'est doté d'une Direction générale de l'administration où l'on retrouve notamment les activités de gestion des ressources humaines, informationnelles, financières et matérielles.

On trouvera en annexe I l'organigramme du Ministère.

1.3.2 La structure des programmes

Le tableau en annexe II présente la structure des programmes du portefeuille Famille et Enfance pour l'année financière 2000-2001 et l'annexe III les crédits comparatifs 1999-2000 et 2000-2001.

Programme 1 : Planification, recherche et administration

Ce programme vise à assurer, d'une part, la réalisation de recherches, l'élaboration et l'évaluation de politiques favorables à l'épanouissement des familles et des enfants en concertation avec les ministères et organismes gouvernementaux et, d'autre part, l'administration et le développement des services de garde éducatifs et autres services à la famille et à l'enfance. Ce programme inclut également les coûts administratifs du Ministère.

Programme 2 : Services à la famille et à l'enfance

Ce programme vise d'une part, à développer et à favoriser l'accès à des services de garde éducatifs de qualité et, d'autre part, à soutenir financièrement les associations et les regroupements de services de garde ainsi que les organismes familiaux et communautaires ayant des intérêts en matière de famille et d'enfance.

Programme 3 : Prestations familiales

Ce programme vise à permettre le versement des prestations familiales comprenant l'allocation familiale et l'allocation pour enfant handicapé. Il inclut également les coûts de gestion et d'administration de ce programme.

Programme 4 : Conseil de la famille et de l'enfance

Ce programme vise à assurer le fonctionnement du Conseil de la famille et de l'enfance dont le rôle principal consiste à donner des avis à la ministre sur toute question relative à la famille et à l'enfance, à la demande de la ministre ou de sa propre initiative.

2. LES CRÉDITS DU PORTEFEUILLE FAMILLE ET ENFANCE 2000-2001

Les crédits du portefeuille de Famille et Enfance totaliseront 1 548, 6 M \$ soit une hausse de 5,9 % par rapport aux crédits de 1999-2000.

Les principales raisons de cette hausse sont la majoration de 231,6 M \$ au programme 2, Services à la famille et à l'enfance, en raison de l'ouverture de nouvelles places en services de garde régis, dont le nombre pourrait atteindre près de 15 000 en 2000-2001, de l'annualisation de l'offre de services de garde à contribution réduite (PCR) pour les enfants de 2 ans offerts depuis le 1^{er} septembre 1999 et la mise en œuvre des PCR pour les enfants de moins de 2 ans à partir du 1^{er} septembre 2000.

Notons par ailleurs une diminution importante de 150,3 M\$ au niveau du programme 3, Prestations familiales. La baisse des dépenses dans ce programme est attribuable notamment à l'amélioration des revenus familiaux considérés dans le calcul de l'allocation familiale et en partie à l'annualisation de l'investissement fait par le gouvernement fédéral dans le cadre de la prestation fiscale canadienne pour enfants pour l'année 1999 de même que celui qui se fera en juillet 2000.

Annexe 1

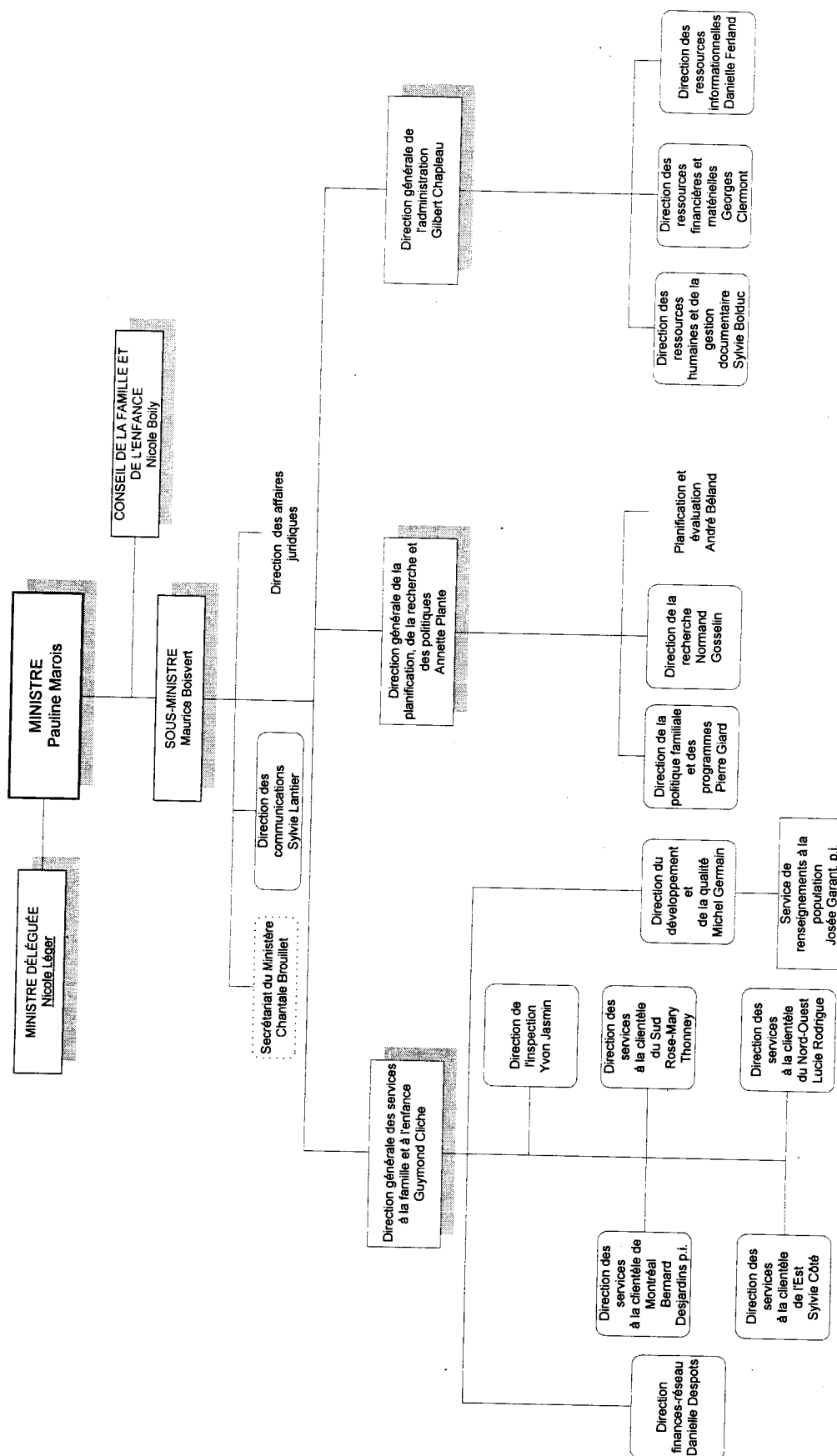

ANNEXE II

FAMILLE ET ENFANCE
STRUCTURE DES PROGRAMMES 2000-2001

PROGRAMME 1 - PLANIFICATION, RECHERCHE ET ADMINISTRATION		34 795,7	2,25%
Élément 1 -	Direction, planification, recherche et services à la gestion		
Élément 2 -	Administration des services de garde et autres services à la famille et à l'enfance		
PROGRAMME 2 - SERVICES À LA FAMILLE ET À L'ENFANCE		847 292,0	54,72%
Élément 1	Soutien financier aux centres de la petite enfance et aux autres services de garde		
Élément 2 -	Soutien financier aux organismes familiaux et communautaires		
PROGRAMME 3 - PRESTATIONS FAMILIALES		665 630,0	42,98%
Élément 1	Allocation familiale		
Élément 2	Allocation pour enfant handicapé		
Élément 3	Soutien administratif		
PROGRAMME 4 - CONSEIL DE LA FAMILLE ET DE L'ENFANCE		798,4	0,05%
Élément 1 -	Conseil de la famille et de l'enfance		
TOTAL		1 548 516,1	100 %
Moins : crédits permanents		9,6	
TOTAL		1 548 506,5	

ANNEXE III

ÉTUDES DES CRÉDITS 2000-2001
Crédits comparatifs 1999-2000 et 2000-2001 (000 \$)

PROGRAMMES	Crédits 2000-2001	Crédits 1999-2000	Variation	
1. Planification, recherche et administration	34 795,7	32 695,1	⁽¹⁾ 2100,6	6,42%
2. Services à la famille et à l'enfance	847 292,0	615 656,7	⁽²⁾ 231 635,3	37,62%
3. Prestations familiales	665 630,0	812 570,9	⁽³⁾ (146 940,9)	(18,1)%
4. Conseil de la famille et de l'enfance	798,4	784,3	14,1	1,8%
TOTAL	1 548 516,1	1 461 707,0	86 809,1	5,94%
Moins : crédits permanents	9,6	9,6		
	1 548 506,5	1 461 697,4		

- (1) La réalisation d'activités reliées à des dossiers prioritaires, notamment en matière d'évaluation de programme, de recherche, de préoccupations des suivis et des contrôles financiers et de gestion documentaire expliquent principalement la hausse des dépenses prévues.
- (2) Pour 2000-2001, l'ouverture de nouvelles places en services de garde régis, dont le nombre pourrait atteindre près de 15 000, l'annualisation de l'offre de services de garde éducatifs à contribution réduite (PCR) pour les enfants de 2 ans offerts depuis septembre 1999, ainsi que l'offre, à compter de septembre 2000, de places à contribution réduite pour les enfants de 2 ans et moins expliquent principalement l'augmentation de 231,6 M\$ des dépenses prévues.
- (3) Pour 2000-2001, la baisse des dépenses est attribuable notamment à l'amélioration des revenus familiaux considérés dans le calcul de l'allocation familiale et en partie à l'annualisation de l'investissement fait par le gouvernement fédéral dans le cadre de la prestation fiscale canadienne pour enfants pour l'année 1999 de même que celui qui se fera en juillet 2000.

PARTIE II
CRÉDITS COMPARATIFS
PAR
PROGRAMME ET ÉLÉMENT

FAMILLE ET ENFANCE
ÉTUDES DES CRÉDITS 2000-2001

(000 \$)

PROGRAMME 1 - PLANIFICATION, RECHERCHE ET ADMINISTRATION

Ce programme vise à assurer, d'une part, la réalisation de recherches, l'élaboration et l'évaluation de politiques favorables à l'épanouissement des familles et des enfants en concertation avec les ministères et organismes gouvernementaux et, d'autre part, l'administration et le développement des services de garde éducatifs et autres services à la famille et à l'enfance. Ce programme inclut également les coûts administratifs du Ministère.

ÉLÉMENTS		Crédits 2000-2001	Crédits 1999-2000	Variation	
1.	Direction, planification, recherche et services à la gestion	22 009,2	20 007,1	2 002,1	10,00%
2.	Administration des services de garde et autres services à la famille et à l'enfance	12 786,5	12 688,0	98,5	0,78%
TOTAL DU PROGRAMME 01		34 795,7	32 695,1	2 100,6	6,42%
Moins : Crédits permanents		9,6	9,6		
Crédits à voter		34 786,1	32 685,5	2 100,6	6,42%

EXPLICATION DES VARIATIONS

La réalisation d'activités reliées à des dossiers prioritaires, notamment en matière d'évaluation de programme, de recherche, de préoccupations des suivis et des contrôles financiers et de gestion documentaire, explique l'essentiel de l'écart budgétaire entre les deux années financières.

PROGRAMME 1 - PLANIFICATION, RECHERCHE ET ADMINISTRATION

ÉLÉMENT 1- Direction, planification, recherche et services à la gestion

SUPERCATÉGORIES	Crédits 2000-2001	Crédits 1999-2000	Variation	
Budget des dépenses				
Rémunération	8 051,0	7 523,3	527,7	7,01%
Fonctionnement (note)	12 004,4	10 124,0	1 880,4	18,57%
Transfert	1 450,0	750,0	700,0	93,3%
Total	21 505,4	18 397,3	3 108,1	16,89%
Effectif	135	135		
Budget d'investissement				
Immobilisations	1 979,7	3 097,9	(1 118,2)	(36,1)%
Prêts, Placements et Avances	2,0	2,0		
Total	1981,7	3 099,9	(1 118,2)	(36,07)

EXPLICATION DES VARIATIONS

L'instauration et l'organisation d'une Direction générale de l'administration ainsi que l'intensification des activités en matière d'évaluation de programmes, de la recherche et de la concertation interministérielle à l'égard de la politique familiale expliquent l'écart au chapitre de la rémunération.

La réalisation d'activités reliées à des dossiers prioritaires, notamment en matière d'évaluation de programme, de recherche, de préoccupations des suivis et des contrôles financiers et de gestion documentaire, explique l'essentiel de l'augmentation des dépenses de fonctionnement prévues.

Afin de rehausser les compétences du personnel de garde en installation, les ministères de la Famille et de l'Enfance, de l'Éducation et Emploi-Québec financent un programme de formation sur mesure en techniques d'éducation en services de garde destiné à plus de 600 éducatrices et éducateurs déjà à l'emploi des centres de la petite enfance. L'engagement du Ministère pour 2000-2001 est de 100 000\$.

De plus, le Ministère a poursuivi ses discussions avec l'administration régionale Kativik (ARK) en vue de lui déléguer des responsabilités et de lui transférer des programmes de soutien financier touchant les services de garde à l'enfance en milieu autochtone. Un accord préliminaire est intervenu et une entente est visée au cours de la prochaine année. La dépense associée à ce projet pour 2000-2001 est de 600 000 \$.

L'investissement en immobilisation en 2000-2001 servira principalement au développement et à la mise à niveau des systèmes informatiques pour supporter le développement des services de garde.

note : les crédits à la supercatégorie « fonctionnement » excluent l'amortissement.

PROGRAMME 1 - PLANIFICATION, RECHERCHE ET ADMINISTRATION
ÉLÉMENT 2- Administration des services de garde et autres services à la famille et à l'enfance

SUPERCATÉGORIES	Crédits 2000-2001	Crédits 1999-2000	Variation	
Budget des dépenses				
Rémunération	11 252,3	11 309,2	(56,9)	(0,5)%
Fonctionnement	1 534,2	1 378,8	155,4	11,27%
Effectif	203	203	-	-
TOTAL DE L'ÉLÉMENT 2	12 786,5	12 688,0	98,5	0,78%

EXPLICATION DES VARIATIONS

Pour 2000-2001, la hausse des dépenses au chapitre du fonctionnement est attribuable à la réorganisation administrative visant à améliorer la qualité des services à la clientèle en établissant une approche plus personnalisée pour toute demande en provenance du réseau de services de garde.

FAMILLE ET ENFANCE

ÉTUDES DES CRÉDITS 2000-2001 (000 \$)

PROGRAMME 2 - SERVICES À LA FAMILLE ET À L'ENFANCE

Ce programme vise d'une part, à développer et à favoriser l'accès à des services de garde éducatifs de qualité et, d'autre part, à soutenir financièrement les associations et les regroupements de services de garde ainsi que les organismes familiaux et communautaires ayant des intérêts en matière de famille et d'enfance.

ÉLÉMENTS		Crédits 2000-2001	Crédits 1999-2000	Variation	
1.	Soutien financier aux centres de la petite enfance et aux autres services de garde	843 592,5	613 956,7	229 635,8	37,4%
2.	Soutien financier aux organismes familiaux et communautaires	3 699,5	1 700,0	1 999,5	176,2%
TOTAL DU PROGRAMME 2		847 292,0	615 656,7	231 635,3	37,62%

EXPLICATION DES VARIATIONS

Pour 2000-2001, l'augmentation de la capacité d'accueil du réseau des services de garde par le développement de nouvelles places dans les centres de la petite enfance et les garderies, l'élargissement du programme de places à contribution réduite à tous les enfants à compter du 1^{er} septembre 2000, de même que la poursuite du redressement salarial du personnel des CPE et des garderies et des revenus des responsables des services de garde en milieu familial expliquent principalement l'augmentation des dépenses prévues.

PROGRAMME 2 - SERVICES À LA FAMILLE ET À L'ENFANCE

ÉLÉMENT 1 - Soutien financier aux centres de la petite enfance et aux autres services de garde

SUPERCATÉGORIES	Crédits 2000-2001	Crédits 1999-2000	Variation	
Transfert	843 592,5	613 956,7	229 635,8	37,40%
TOTAL DE L'ÉLÉMENT 1	843 592,5	613 956,7	229 635,8	37,40%

EXPLICATION DES VARIATIONS

La variation à la hausse est attribuable à l'augmentation de la capacité d'accueil du réseau des services de garde par le développement de nouvelles places dans les centres de la petite enfance et les garderies, à l'élargissement du programme de places à contribution réduite à tous les enfants à compter du 1^{er} septembre 2000, de même qu'à la poursuite du redressement salarial du personnel des CPE et des garderies et des revenus des responsables des services de garde en milieu familial.

PROGRAMME 2 - SERVICES À LA FAMILLE ET À L'ENFANCE

ÉLÉMENT 2 - Soutien financier aux organismes familiaux et communautaires

SUPERCATÉGORIES	Crédits 2000-2001	Crédits 1999-2000	Variation
Transfert	3 699,5	1 700,0	1 999,5 176,2%
TOTAL DE L'ÉLÉMENT 2	3 699,5	1 700,0	1 999,5 176,2%

EXPLICATION DES VARIATIONS

La variation à la hausse s'explique par une augmentation des budgets de subvention aux organismes familiaux (500 000\$), aux associations ou regroupements en services de garde (700 000 \$). De plus, afin d'évaluer la pertinence et la faisabilité d'offrir des services de garde non usuels, des projets pilotes seront mis sur pied (600 000 \$) et 200 000 \$ sont prévus pour le projet de consolidation des conditions de travail du personnel des CPE.

Ces augmentations sont effectuées dans le but d'intensifier le partenariat entre le Ministère et ces organisations et afin de reconnaître leur contribution à l'évolution et au développement de la politique familiale.

FAMILLE ET ENFANCE
ÉTUDES DES CRÉDITS 2000-2001

(000 \$)

PROGRAMME 3 - PRESTATIONS FAMILIALES

Ce programme vise à permettre le versement des prestations familiales comprenant l'allocation familiale et l'allocation pour enfant handicapé. Il inclut également les coûts de gestion et d'administration de ce programme.

ÉLÉMENTS		Crédits 2000-2001	Crédits 1999-2000	Variation	
1.	Allocation familiale	611 700,0	762 000,0	(150 300,0)	(19,7)%
2.	Allocation pour enfant handicapé	37 300,0	37 200,0	100,0	0,27%
3.	Soutien administratif	16 630,0	13 370,9	3 259,1	24,4%
TOTAL DU PROGRAMME 3		665 630,0	812 570,9	(146 940,9)	(18,1)%

EXPLICATION DES VARIATIONS

La baisse des dépenses dans ce programme est attribuable notamment à l'amélioration des revenus familiaux considérés dans le calcul de l'allocation familiale et en partie à l'annualisation de l'investissement fait par le gouvernement fédéral dans le cadre de la prestation fiscale canadienne pour enfants pour l'année 1999 de même que celui qui se fera en juillet 2000.

PROGRAMME 3 - PRESTATIONS FAMILIALES**ÉLÉMENT 1 - Allocation familiale**

SUPERCATÉGORIES	Crédits 2000-2001	Crédits 1999-2000	Variation
Transfert	611 700,0	762 000,0	(150 300,0) (19,7)%
TOTAL DE L'ÉLÉMENT 1	611 700,0	762 000,0	(150 300,0) (19,7)%

EXPLICATION DES VARIATIONS

La baisse des dépenses à cet élément est attribuable notamment à l'amélioration des revenus familiaux considérés dans le calcul de l'allocation familiale et en partie à l'annualisation de l'investissement fait par le gouvernement fédéral dans le cadre de la prestation fiscale canadienne pour enfants pour l'année 1999 de même que celui qui se fera en juillet 2000.

PROGRAMME 3- PRESTATIONS FAMILIALES**ÉLÉMENT 2 - Allocation pour enfant handicapé**

SUPERCATÉGORIES	Crédits 2000-2001	Crédits 1999-2000	Variation	
Transfert	37 300,0	37 200,0	100,0	0,26%
TOTAL DE L'ÉLÉMENT 2	37 300,0	37 200,0	100,0	0,26%

EXPLICATION DES VARIATIONS

En ce qui concerne l'allocation pour enfant handicapé, la variation s'explique par la prise en compte de la modification du règlement concernant les conditions d'attribution de cette allocation en vigueur depuis le 1^{er} février 2000.

PROGRAMME 3 - PRESTATIONS FAMILIALES**ÉLÉMENT 3- Soutien administratif**

SUPERCATÉGORIES	Crédits 2000-2001	Crédits 1999-2000	Variation	
Transfert	16 630,0	13 370,9	3 259,1	24,4%
TOTAL DE L'ÉLÉMENT 3	16 630,0	13 370,9	3 259,1	24,4%

EXPLICATION DES VARIATIONS

Le soutien administratif se répartit en coûts de support et de remboursement (capital et intérêts).

SUPPORT : Le coût de support était de l'ordre de 11,2 M \$ en 1999-2000 et sera de 14,5 M \$ en 2000-2001.

L'écart de 3,3 M \$ s'explique principalement par l'augmentation du coût d'entretien et de location de logiciels (136 000 \$), l'accroissement des coûts du ministère du Revenu du Québec (150 000 \$) pour les échanges d'informations et le support, une augmentation des ressources pour améliorer le service à la clientèle (783 700 \$), l'amélioration des méthodes de perception des comptes à recevoir (307 400 \$), l'amortissement des équipements (375 000 \$) ainsi que des coûts d'entretien, d'utilisation et d'exploitation liés au projet ALFA (refonte du système de prestations familiales 1 436 600 \$).

REMBOURSEMENT (CAPITAL ET INTÉRÊTS) : Le coût de remboursement était de l'ordre de 2,2 M \$ en 1999-2000 et sera de 2,1 M \$ en 2000-2001.

Les sommes requises par la Régie pour l'adaptation des anciens systèmes informatiques ont été empruntées au Fonds de financement du ministère des Finances. La dépense du Ministère correspond au remboursement fait au ministère des Finances.

FAMILLE ET ENFANCE
ÉTUDES DES CRÉDITS 2000-2001

(000 \$)

PROGRAMME 4 - CONSEIL DE LA FAMILLE ET DE L'ENFANCE

Ce programme vise à assurer le fonctionnement du Conseil de la famille et de l'enfance dont le rôle principal consiste à donner des avis à la ministre sur toute question relative à la famille et à l'enfance, à la demande de la ministre ou de sa propre initiative.

ÉLÉMENT 1- Conseil de la famille et de l'enfance

SUPERCATÉGORIES	Crédits 2000-2001	Crédits 1999-2000	Variation	
Budget de dépenses				
Rémunération	575,6	561,5	14,1	2,5%
Fonctionnement	220,8	220,8	-	-
Total	796,4	782,3	14,1	2,5%
Effectif	8	8	-	-
Budget d'investissements				
Immobilisations	2,0	2,0	-	-

EXPLICATION DES VARIATIONS

L'application des conventions collectives explique l'augmentation de la dépense au niveau de la rémunération.

Étude des crédits 2000–2001

Renseignements généraux

Cahier de l'Opposition officielle

TABLE DES MATIÈRES

	PAGE
1. Organigramme du ministère ou de l'organisme en indiquant pour chaque poste le nom et le titre du titulaire	8
2. Liste de toutes les publications du ministère ou de l'organisme (incluant les publications régulières, particulières ou occasionnelles) :	10
▪ tirage ;	
▪ coût ;	
▪ distribution ;	
▪ imprimeur ;	
3. Liste des voyages <u>hors Québec</u> depuis le 1 ^{er} avril 1999 :	17
endroit et dates du départ et du retour;	
▪ but du voyage ;	
▪ personnes rencontrées ;	
▪ coût ;	
▪ noms des ministres, députés, personnel de cabinet, fonctionnaires concernés (avec leur titre) et autres participants (avec leur titre) ;	
▪ pour les organismes, noms des dirigeants et fonctionnaires concernés ;	
▪ bilan et résultats des rencontres.	
4. Liste des dépenses en publicité et des articles promotionnels :	40
▪ les sommes dépensées pour l'exercice financier 1999-2000 et les prévisions pour 2000-2001 ;	
▪ la ventilation des dépenses par types de média ;	
▪ les noms des fournisseurs ;	
▪ le but visé par chaque dépense.	
5. Liste des sondages effectués durant l'exercice financier 1999-2000 à la demande des ministères, organismes, sociétés, régies et commissions qui s'y rattachent :	46
▪ liste et coût ;	
▪ copie des soumissions;	
▪ copie du questionnaire et du résultat.	

6.	Liste des études commandées durant l'exercice financier 1999-2000 à la demande du ministère ou de l'organisme :	48
	▪ liste et coût ;	
	▪ copie des soumissions ;	
	▪ copie des études.	
7.	Liste des contrats, quel que soit le montant, attribués en 1999-2000 spécifiquement à des professionnels ou à des firmes de communication, de recherche ou de relations publiques en indiquant :	50
	▪ le nom du professionnel ou de la firme ;	
	▪ le mandat et le résultat du contrat (rapport ou document final) ;	
	▪ la durée du contrat;	
	▪ le coût du contrat ;	
	▪ le mode d'octroi du contrat (soumission publique, sur invitation ou contrat négocié);	
	▪ dans le cas d'octroi par soumission, fournir le nom des soumissionnaires et le montant des soumissions.	
8.	Liste des contrats de moins de 25 000 dollars octroyés par le ministère ou l'organisme en 1999-2000 en indiquant :	60
	▪ le nom du professionnel ou de la firme ;	
	▪ le mandat et le résultat (rapport ou document final) ;	
	▪ le coût ;	
	▪ le mode d'octroi du contrat (soumission publique, sur invitation ou contrat négocié);	
	▪ dans le cas d'octroi par soumission, fournir le nom des soumissionnaires et le montant des soumissions.	
9.	Liste détaillée des contrats qui, depuis le 1 ^{er} avril 1999, ont fait l'objet d'un versement supplémentaire par rapport au montant initial, le montant du surplus versé, le montant du contrat initial, les raisons du dépassement et le nom de l'entreprise qui a réalisé le contrat.	77

- 10.** Le montant, pour l'année 1999-2000, de chacune des dépenses suivantes : 80
- la photocopie ;
 - la télécopie (fax), si identifiable à même les coûts reliés à la téléphonie ;
 - la téléphonie cellulaire et coût d'utilisation ;
 - les téléavertisseurs ;
 - le mobilier de bureau ;
 - les fournitures, tels agendas, valises, dictionnaires, calculatrices, stylos ou crayons, boîtes de carton (en identifiant les coûts pour chaque item) ;
 - distributeurs d'eau de source ;
 - le remboursement des frais de transport ;
 - le remboursement des frais d'hébergement ;
 - le remboursement des frais de repas ;
 - le ressourcement ou préparation à la retraite ;
 - l'ensemble des dépenses applicables à la participation à des congrès, des colloques et toutes session de type perfectionnement ou ressourcement :
 - a) au Québec
 - b) à l'extérieur du Québec.
- 11.** La liste de tous les véhicules fournis en indiquant pour chacun : 83
- la marque et le modèle du véhicule ;
 - le coût d'acquisition ou de location et l'année de la transaction ;
 - les coûts d'entretien des véhicules (réparation) ;
 - les coûts d'utilisation des véhicules (essence, assurances, immatriculation) ;
 - appels d'offres faits en 1999-2000 et les prévisions pour 2000-2001 ;
 - spécifier la source de financement : fonds des équipements roulants ou autres.
- 12.** Le nombre et la répartition du personnel masculin et féminin, des jeunes de moins de 30 ans, des personnes handicapées, anglophones, autochtones et des communautés culturelles (de chaque ministère et pour chacun des organismes relevant de sa compétence) pour chaque catégorie d'emplois (cadres, professionnels, fonctionnaires, etc.) pour 1999-2000 ainsi que les prévisions pour 2000-2001. Pour chaque catégorie, indiquer le pourcentage par rapport à l'effectif total du ministère ou de l'organisme. 85
- 13.** Combien de personnes ont bénéficié du programme de départ volontaire et ont été rappelées pour chaque ministère et organisme. 87

14. À chacun des mois de l'exercice budgétaire (1999-2000), pour chaque ministère et organisme et ce, par catégorie d'emploi (cadres, professionnels, fonctionnaires, etc.) : 89
- Nombre total de jours de maladie pris par le personnel ;
 - Nombre total d'heures de travail supplémentaires réalisées par le personnel et répartition de la rémunération de ces heures supplémentaires (argent, vacances, etc.) ;
 - Nombre total de jours de vacances pris par le personnel.
15. Concernant les effectifs de chacun des ministères et organismes et ce pour chacun des exercices budgétaires depuis 1994-1995 : 92
- Évolution des effectifs réguliers par catégories d'emploi (cadres supérieurs et intermédiaires, professionnels, techniciens, personnel de bureau, ouvriers et agents de la paix) et par leur territoire habituel de travail (centre principal de direction et chacune des régions) ;
 - Évolution du nombre d'employés bénéficiant d'un traitement additionnel en raison de la complexité de la tâche à accomplir ;
 - Nombre d'employés bénéficiant d'un traitement supérieur à celui normalement prévu pour la tâche qu'ils ont accomplie ;
 - Nombre de postes par catégories d'emploi et par leur territoire habituel de travail (centre principal de direction et chacune des régions) ;
 - Niveau des effectifs pour chacune des catégories d'emploi pour chacun des cinq prochains exercices budgétaires ;
 - Nombre de personnes (occasionnels, temporaires et contractuels) en indiquant la proportion de ceux qui le sont depuis 5 ans.
16. La liste des baux pour les espaces loués de la SIQ en indiquant pour chacun d'eux : 99
- l'emplacement de la location ;
 - la superficie du local loué ;
 - la superficie réellement occupée ;
 - la superficie inoccupée ;
 - le coût de location au mètre carré ;
 - le coût total de ladite location ;
 - les coûts d'aménagement réalisés en 1999-2000, la nature des travaux et le ou les bureaux visés ;
 - la durée du bail.

- 17.** Mise à part la SIQ, la liste des firmes en 1999-2000 de qui sont loués des espaces en indiquant pour chacune d'elles : 104
- l'emplacement de la location ;
 - la superficie du local loué ;
 - la superficie réellement occupée ;
 - la superficie inoccupée ;
 - le coût de location au mètre carré ;
 - le coût total de ladite location ;
 - les coûts d'aménagement réalisés en 1999-2000, la nature des travaux et le ou les bureaux visés ;
 - la durée du bail.
- 18.** Liste du personnel du cabinet du ministre en 1999-2000 en indiquant pour chaque individu : 106
- la date de l'entrée en fonction ;
 - la date du départ, s'il y a lieu ;
 - le titre de la fonction ;
 - l'adresse du port d'attache ;
 - la classification ;
 - le traitement annuel ou, selon le cas, les honoraires versés ;
 - le montant total des indemnités de départ versées ;
 - la liste du personnel politique, incluant le personnel de soutien, qui fait partie de la fonction publique et de quelle masse salariale il relève ;
 - la description de tâches;
 - Le montant détaillé des salaires, des honoraires et des contrats donnés par le cabinet pour l'exercice 1999-2000;
 - le nombre total d'employés au cabinet;
 - le nom des employés bénéficiant d'un traitement supérieur à celui normalement prévu pour la fonction occupée.
- 19.** Liste des sommes d'argent versées en 1999-2000 à même le budget discrétionnaire du : 109
- a) ministre
 - b) ministère ou de l'organisme, en indiquant :
 - le nom de l'organisme ou de la personne concernés ;
 - le montant attribué ;
 - le projet visé et le résultat.
- 20.** Liste des crédits périmés, par programmes et par éléments, pour l'exercice financier 1999-2000. 127

21. La ventilation détaillée des dépenses afférentes aux transferts obtenus du gouvernement fédéral (préciser le montant reçu) en 1999-2000 dans le cadre des divers programmes à frais partagés ; pour chacun de ces programmes, description sommaire du mode de subvention. 130
22. Liste du personnel permanent, contractuel ou occasionnel libéré ou embauché pour les négociations dans la fonction publique, en indiquant : 132
- la masse salariale prévue à cet effet ;
 - le nombre de jours par employé prévus.
23. Liste du personnel en disponibilité par catégories d'emploi (cadres, professionnels, fonctionnaires, etc.) en indiquant : 134
- le poste initial ;
 - le salaire ;
 - le poste actuel, s'il y a lieu ;
 - date de la mise en disponibilité.
24. Liste du personnel hors structure par catégories d'emploi (cadres, professionnels, fonctionnaires, etc.) rémunéré par le ministère qui n'occupe aucun poste dans ce ministère : 136
- nom de la personne ;
 - poste occupé ;
 - salaire ;
 - assignation initiale ;
 - date de l'assignation hors structure ;
 - date de la fin de l'assignation, s'il y a lieu.
25. La liste du personnel rémunéré par le ministère et affecté à des organismes parapublics non gouvernementaux et autres : 138
- assignation initiale ;
 - assignation actuelle ;
 - salaire.

26.	La liste du personnel rémunéré par des organismes parapublics non gouvernementaux et autres et affecté au ministère :	140
	▪ assignation initiale ;	
	▪ assignation actuelle ;	
	▪ salaire.	
27.	Liste du personnel par catégories d'emploi (cadres, professionnels, fonctionnaires) qui reçoit une double rémunération, soit celle rattachée à leur fonction et un revenu d'un régime de retraite du secteur public, parapublic ou des réseaux de la santé et de l'éducation, soit le commissions scolaires, les cégeps, les établissements universitaires, les régies régionales de la santé et les établissements hospitaliers, en indiquant :	142
	▪ le salaire de la personne ;	
	▪ le montant reçu du régime de retraite.	
28.	Pour chacun des ministères ou organismes publics et parapublics, la liste détaillée du matériel informatique (année d'acquisition, modèle et la somme dépensée).	144
29.	Pour chacun des ministères ou organismes publics et parapublics, le total des frais d'intérêts payés pour l'année 1999-2000 et le montant total des garanties de dettes assumées par le gouvernement.	153
30.	Pour chacun des ministères ou organismes publics et parapublics, le nombre d'ETC alloués au projet GIRES ainsi que le total des dépenses encourues et prévues pour ce même projet.	155
31.	Pour chacun des ministères ou organismes publics et parapublics, quel est l'impact prévu de l'implantation du projet GIRES sur le nombre d'emplois, une fois le projet complété.	157
32.	Pour chacun des ministères ou organismes publics et parapublics, quelles seront les applications de GIRES.	159

TITRE 1

Organigramme du ministère ou de l'organisme en indiquant pour chaque poste le nom et le titre du titulaire.

Titre 1 : Organigramme du ministère de la Famille et de l'Enfance

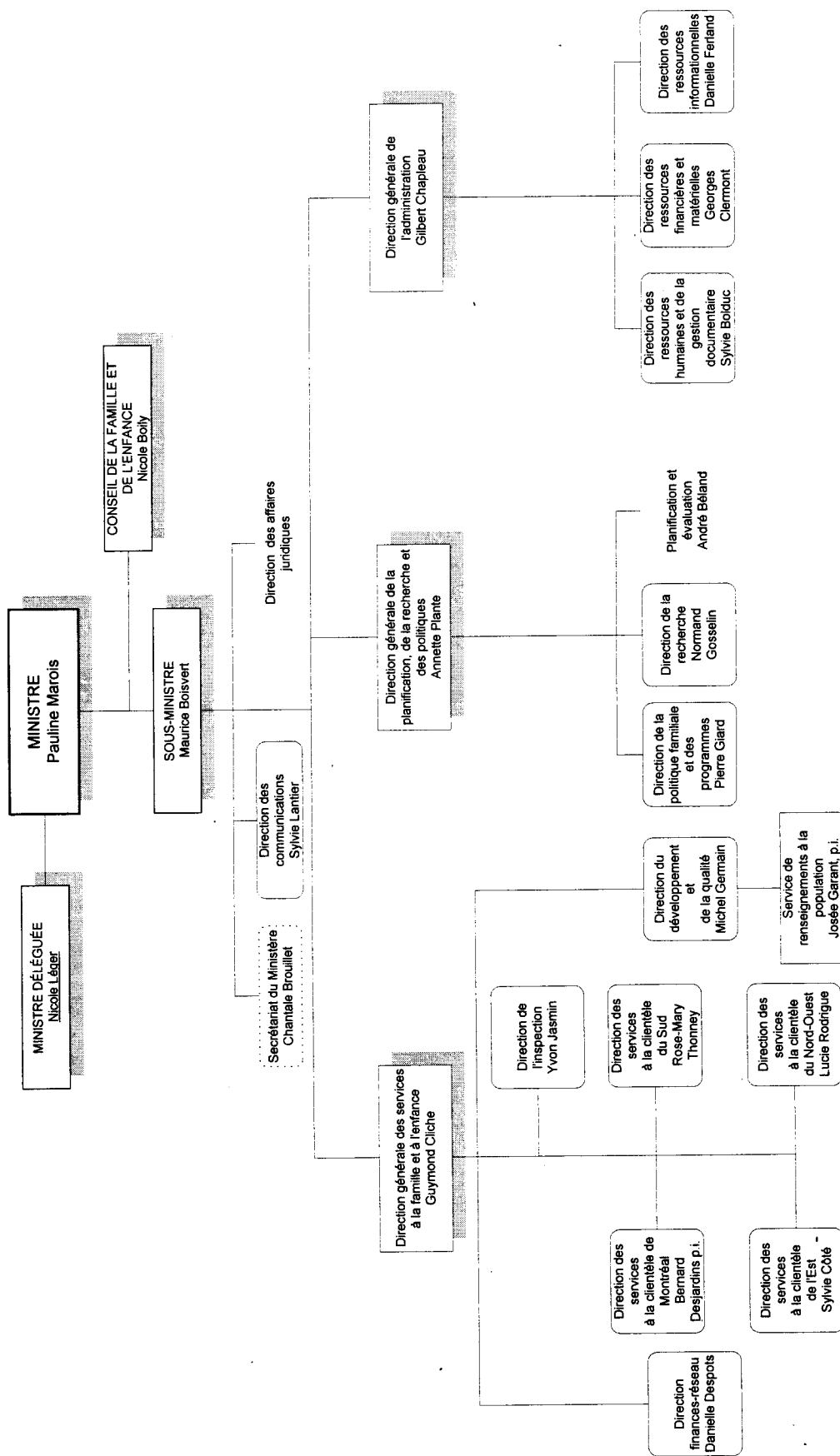

TITRE 2

**Liste de toutes les publications du ministère ou de l'organisme
(incluant les publications régulières, particulières ou
occasionnelles) :**

- **Tirage ;**
- **Coût ;**
- **Distribution ;**
- **Imprimeur.**

Titre 2 : Liste de toutes les publications du ministère ou de l'organisme (incluant les publications régulières, particulières ou occasionnelles)

Titre	Tirage	Coût	Distribution	Imprimeur
Brochure <i>Être père, la belle aventure</i> (réimpression)	5 000	4 250 \$	<i>Publication gratuite</i>	Impression Conception Plus
Brochure <i>Être père, la belle aventure</i> (nouvelle édition)	25 000	7 520 \$	<i>Publication gratuite</i>	Les entreprises Produlith inc.
Brochure <i>C'est à ton tour</i> (questionnaire sur le partage des tâches) (nouvelle édition)	25 000	10 340 \$	<i>Publication gratuite</i>	Les entreprises Produlith inc.
Brochure <i>Les relations intergénérationnelles</i> (nouvelle édition)	10 000	34 896 \$	<i>Publication gratuite</i> (distribution assurée par la Fédération de l'Âge d'Or du Québec)	Litho Acme Montréal
Affiche <i>Les infections en milieu de garde</i>	15 350	6 665 \$	<i>Publication gratuite</i>	Imprimerie Quebecor Graphique-couleur
Affiche <i>Les infections en milieu de garde</i>	10 000	3 998 \$	<i>Publication gratuite</i>	Les Presses Concorde inc.
Brochure <i>Répertoire des Centres de la petite enfance et autres services de garde 1998-1999</i> (Réimpression)	8 000	6 812 \$	<i>Publication gratuite</i>	Imprimerie Reprotech

Titre 2 : Liste de toutes les publications du ministère ou de l'organisme (incluant les publications régulières, particulières ou occasionnelles)

Titre	Tirage	Coût	Distribution	Imprimeur
Brochure <i>Répertoire des Centres de la petite enfance et autres services de garde 1998-1999</i> (Réimpression)	8 000	6 812 \$	<i>Publication gratuite</i>	Imprimerie Reprotech
Brochure <i>Répertoire des Centres de la petite enfance et autres services de garde 1999-2000</i>	90 000	38 135 \$	<i>Publication gratuite</i>	Litho Acme Montréal
Bulletin <i>Bye-bye les microbes</i>	9 500 x 1 numéro 12 000 x 3 numéros	8 459 \$	<i>Publication gratuite</i>	Imprimerie Reprotech (1 ^{er} numéro) Imprimerie Gibraltar (numéros subséquents)
Brochure <i>Aide financière pour les familles québécoises</i> (Réimpression)	25 000	7 926 \$	<i>Publication gratuite</i>	Les Presses Concorde inc.
Affiche <i>Mon arbre généalogique</i> (Réimpression)	100 000	4 995 \$	<i>Publication gratuite</i>	Bowne de Montréal
Dépliant <i>La formation des éducateurs et des éducatrices à l'enfance</i>	20 000	2 663 \$	<i>Publication gratuite</i>	Les Impressions Au Point

Titre 2 : Liste de toutes les publications du ministère ou de l'organisme (incluant les publications régulières, particulières ou occasionnelles)

Titre	Tirage	Coût	Distribution	Imprimeur
Dépliants <i>Programme d'appui à la recherche pour les familles et les enfants</i>	1 000	1 455 \$	<i>Publication gratuite</i>	Imprimerie ADV inc.
Brochure <i>La politique familiale – Un pas de plus vers l'épanouissement des familles</i> (réimpression)	15 000	16 687 \$	<i>Publication gratuite</i>	Les Publications du Québec
Brochure <i>Family policy in Quebec</i>	3 000	6 436 \$	<i>Publication gratuite</i>	Les Publications du Québec
Brochure <i>La politique familiale – Des réponses à vos questions</i> Version française Version anglaise	50 000 5 000	16 956 \$	<i>Publication gratuite</i>	Les Publications du Québec
Dépliant <i>Programme éducatif pour les centres de la petite enfance</i>	25 000	2 080 \$	<i>Publication gratuite</i>	Litho Acme Montréal
Brochure <i>Dossier pour l'intégration d'un enfant handicapé en service de garde</i> (quatre documents)	7 000 par document (28 000)	10 184 \$	<i>Publication gratuite</i>	Les Presses Concorde inc.

Titre 2 : Liste de toutes les publications du ministère ou de l'organisme (incluant les publications régulières, particulières ou occasionnelles)

Titre	Tirage	Coût	Distribution	Imprimeur
Brochure <i>Centre de la petite enfance - Règles budgétaires pour l'année 1999-2000</i> - Document de consultation	2 000	4 995 \$	<i>Publication gratuite</i>	Imprimerie Reprotech
Brochure <i>Centre de la petite enfance - Règles budgétaires pour l'année 1999-2000</i> - Document de consultation (Réimpression)	4 000	4 990 \$	<i>Publication gratuite</i>	Imprimerie Reprotech
Brochure <i>Centre de la petite enfance - Règles budgétaires pour l'année 1999-2000 Version finale</i> (Publication particulière)	3 000	5 205 \$	<i>Publication gratuite</i>	Groupe Litho Graphique inc.
Brochure <i>Centre de la petite enfance - Règles budgétaires pour l'année 1999-2000 Version finale</i> (Réimpression)	1 000	1 760 \$	<i>Publication gratuite</i>	Groupe Litho Graphique inc.
Brochure <i>Garderies - Règles budgétaires pour l'année 1999-2000</i>	1 750	3 486 \$	<i>Publication gratuite</i>	Imprimerie Reprotech
Brochure <i>Garderies - Règles budgétaires pour l'année 1999-2000</i> (Réimpression)	1 500	1 540 \$	<i>Publication gratuite</i>	Groupe Litho Graphique inc.

Titre 2 : Liste de toutes les publications du ministère ou de l'organisme (incluant les publications régulières, particulières ou occasionnelles)

Titre	Tirage	Coût	Distribution	Imprimeur
Journal interne <i>Salut la famille</i>	1 000 par numéro (3 000)	11 312 \$	<i>Publication gratuite</i>	Imprimerie Gibraltar

Titre 2 : Liste de toutes les publications du ministère ou de l'organisme (incluant les publications régulières, particulières ou occasionnelles)

Titre	Tirage	Coût	Distribution	Imprimeur
Campagne de promotion <i>Besoin de toi, besoin d'éducateurs et d'éducatrices à l'enfance</i>		55 020 \$		Litho Acme Montréal
Affiche	5 000		Publication gratuite	
Dépliant	50 000		Publication gratuite	
Pochette	5 000		Publication gratuite	
Fiches d'information en soutien à la campagne de promotion	30 000		Publication gratuite	
Dépliant <i>Besoin de toi, besoin d'éducateurs et d'éducatrices à l'enfance</i> (Réimpression)	25 000	8 000 \$	Publication gratuite	Litho Acme Montréal

TITRE 3

Liste des voyages hors Québec depuis le 1^{er} avril 1999 :

- **endroit et dates du départ et du retour;**
- **but du voyage;**
- **personnes rencontrées;**
- **coût;**
- **noms des ministres, députés, personnel de cabinet et fonctionnaires concernés (avec leur titre) et autres participants (avec leur titre);**
- **pour les organismes, noms des dirigeants et fonctionnaires concernés;**
- **bilan et résultat des rencontres.**

Titre 3 : Liste des voyages hors Québec depuis le 1^{er} avril 1999

JOURNÉES EUROPÉENNES ORGANISÉES PAR L'ASSOCIATION NATIONALE DES PROFESSIONNELS ET ACTEURS DE L'ACTION SOCIALE ET SANITAIRE EN FAVEUR DE L'ENFANCE ET DE LA FAMILLE (ANPASE) SUR LE THÈME : « L'ACTION SOCIALE DÉCENTRALISÉE, MISSIONS IMPOSSIBLES ? MISSIONS DIFFICILES ! »
TENUES LES 12, 13, 14 ET 15 OCTOBRE 1999.

Endroit et date : Rouen, France
Départ : le 9 octobre 1999
Retour : le 16 octobre 1999

Personnes rencontrées : Hauts fonctionnaires français dont le Délégué interministériel à la famille;
Chercheurs, professionnels de la santé et des services sociaux de divers pays européens.

Coût : L'ANPASE assumait la totalité des coûts de transports et de séjour du représentant du Ministère.

Noms des participants : Madame Annette Plante, sous-ministre adjointe à la planification, à la recherche et aux politiques

Bilan et résultat des rencontres : Le Ministère était l'invité de l'ANPASE. La sous-ministre adjointe y a présenté une communication sur l'expérience québécoise en matière de décentralisation, plus particulièrement en matière de services de garde.

Les échanges ont permis au Ministère de prendre connaissance des problématiques vécues dans différents pays d'Europe et des mesures adoptées ou envisagées. Cette participation devrait déboucher sur des échanges plus réguliers permettant aux différents gouvernements de bénéficier des expériences de chacun.

Titre 3 : Liste des voyages hors Québec depuis le 1^{er} avril 1999

ATELIER FÉDÉRAL/PROVINCIAL DES SOUS-MINISTRES ADJOINTS CONCERNANT L'INTERFACE ENTRE LES PROGRAMMES SOCIAUX ET LES POLITIQUES DE TAXATION

Endroit et date :

Calgary, Alberta
Départ le 28 avril 1999
Retour : le 02 mai 1999

Personnes rencontrées :

Représentants des sous-ministres adjoints des provinces et du gouvernement fédéral.

Coût :

1 334 \$

Noms des participants :

Mme Andrée Morin, directrice, Direction de la politique
familiale et des programmes
Mme Guylaine St-Pierre, agente de recherche, Direction de la
politique familiale et des programmes

**Bilan et résultat des
rencontres :**

Faire le point sur les travaux en cours de réalisation
relativement à l'interrelation entre les divers programmes
sociaux et la fiscalité, autant au niveau provincial que fédéral.

Titre 3 : Liste des voyages hors Québec depuis le 1^{er} avril 1999

RENCONTRE FÉDÉRALE/PROVINCIALE DES SOUS-MINISTRES RESPONSABLES DES SERVICES SOCIAUX

Endroit et date :

Calgary, Alberta
Départ : le 08 avril 1999
Retour : le 11 avril 1999

Personnes rencontrées :

Sous-ministres fédéral et provinciaux responsables des services sociaux.

Coût :

1 333 \$

Noms des participants :

M. Maurice Boisvert, sous-ministre,
Mme Marie-Josée Desmarais, conseillère en relations intergouvernementales

Bilan et résultat des rencontres :

Les discussions ont porté, entre autres, sur les services aux personnes handicapées, la nouvelle mesure du niveau de pauvreté, la prestation nationale pour enfants, le programme national d'action pour enfants.

Titre 3 : Liste des voyages hors Québec depuis le 1^{er} avril 1999

RENCONTRE DU GROUPE DE TRAVAIL SUR LE PLAN D'ACTION NATIONAL POUR LES ENFANTS

Endroit et date : Toronto, Ontario
Départ : le 30 juin 1999
Retour : le 30 juin 1999

Personnes rencontrées :

Coût : 998 \$

Noms des participants : Mme Anne O'Sullivan, agente de recherche, Direction de la politique familiale et des programmes

Bilan et résultat des rencontres : Représentation du Ministère à titre d'observatrice afin d'informer ce dernier de l'avancement des travaux en cours de réalisation sur l'agenda national pour enfant.

Titre 3 : Liste des voyages hors Québec depuis le 1^{er} avril 1999

RÉUNION FÉDÉRALE/PROVINCIALE/TERRITORIALE DES SOUS-MINISTRES DE LA SANTÉ ET DES SERVICES SOCIAUX

Endroit et date :

Charlottetown, Île-du-Prince-Édouard

Départ : le 15 juin 1999

Retour : le 16 juin 1999

Personnes rencontrées :

Sous-ministres responsables des services sociaux des autres provinces et du gouvernement fédéral.

Coût :

1 314 \$

Noms des participants :

Mme Annette Plante, sous-ministre adjointe à la planification, à la recherche et aux politiques

**Bilan et résultat des
Rencontres :**

Les sous-ministres ont passé en revue l'ensemble des sujets qui seront discutés à la réunion des ministres des Services sociaux, essentiellement la prestation nationale pour enfants et plus particulièrement la phase II du programme, le développement d'un cadre d'imputabilité concernant les services gouvernementaux s'adressant aux personnes handicapées, l'élaboration d'un Agenda national pour enfants et l'état d'avancement des divers comités des Services Sociaux.

Titre 3 : Liste des voyages hors Québec depuis le 1^{er} avril 1999

GROUPE DE TRAVAIL SUR LES PRESTATIONS FISCALES CANADIENNES POUR ENFANTS

Endroit et date : Toronto, Ontario
Départ : le 21 juin 1999
Retour : le 22 juin 1999

Personnes rencontrées :

Coût : 1 226 \$

Noms des participants : M. François Godin, agent de recherche, Direction de la politique familiale et des programmes

Bilan et résultat des rencontres : Les représentants du gouvernement fédéral et des provinces ont passé en revue les différentes problématiques en regard des futurs investissements du gouvernement fédéral dans la prestation fiscale canadienne pour enfants.

Titre 3 : Liste des voyages hors Québec depuis le 1^{er} avril 1999

GROUPE DE TRAVAIL SUR LES PRESTATIONS FISCALES CANADIENNES POUR ENFANTS

Endroit et date : Frédéricton, Nouveau-Brunswick
Départ : le 09 septembre 1999
Retour : le 10 septembre 1999

Personnes rencontrées :

Coût : 1 119 \$

Noms des participants : M. François Godin, agent de recherche, Direction de la politique familiale et des programmes

Bilan et résultat des rencontres : Préparation des divers documents nécessaires à la rencontre des ministres responsables des services de santé et services sociaux à la fin de juin 1999.

Titre 3 : Liste des voyages hors Québec depuis le 1^{er} avril 1999

INSTITUT CANADIEN DE POLITIQUE SOCIALE DE L'UNIVERSITÉ DE VICTORIA –
ANALYSE DES POLITIQUES SOCIALES ET DES MODÈLES (INTRODUCTION ET
CONTEXTE – BASES EN STATISTIQUES ET ANALYSE DES MICRO-DONNÉES)

Endroit et date : Victoria, Colombie-Britannique
Départ : le 13 juin 1999
Retour : le 25 juin 1999

Personnes rencontrées :

Coût : 1 550 \$

Noms des participants : Mme Guylaine Saint-Pierre, agente de recherche, Direction de
la politique familiale et des programmes

**Bilan et résultat des
rencontres :** Session de formation donnant la base statistique et des outils
d'analyse visant à soutenir les professionnels et les
professionnelles appelés à travailler sur les politiques sociales.

Titre 3 : Liste des voyages hors Québec depuis le 1^{er} avril 1999

SOUS-GROUPE SUR L'ÉVALUATION DE LA PRESTATION NATIONALE POUR ENFANTS

Endroit et date : Toronto, Ontario
Départ : le 27 mai 1999
Retour : le 28 mai 1999

Personnes rencontrées :

Coût : 1 006 \$

Noms des participants : M. François Godin, agent de recherche, Direction de la politique familiale et des programmes

Bilan et résultat des rencontres : Le gouvernement fédéral a présenté des scénarios relatifs à l'évaluation potentielle du programme de prestation fiscale canadienne pour enfants.

Titre 3 : Liste des voyages hors Québec depuis le 1^{er} avril 1999

SOUS-GROUPE SUR L'ÉVALUATION DE LA PRESTATION NATIONALE POUR ENFANTS

Endroit et date : Vancouver, Colombie-Britannique
Départ : le 26 janvier 2000
Retour : le 30 janvier 2000

Personnes rencontrées : Représentants des provinces et territoires canadiens formant le groupe de travail.

Coût : 1 128 \$

Noms des participants : M. Hugues Villeneuve, agent de recherche, Direction de la politique familiale et des programmes

Bilan et résultat des rencontres : Faire le point sur les travaux en cours de préparation concernant la prestation nationale pour enfants.

Titre 3 : Liste des voyages hors Québec depuis le 1^{er} avril 1999

FORUM FÉDÉRAL-PROVINCIAL-TERRITORIAL SUR L'ÉVALUATION – ÉVALUATION ET PARTENARIAT

Endroit et date : Ottawa, Ontario
Départ : le 13 mai 1999
Retour : le 14 mai 1999

Personnes rencontrées : Responsables de l'évaluation de programmes dans les provinces

Coût : 657 \$

Noms des participants : M^{me} Francine Samson, agente de recherche, Direction de la planification et de l'évaluation

Bilan et résultat des rencontres : La participation à cette rencontre a permis de prendre connaissance de travaux d'évaluation portant sur plusieurs programmes sociaux offerts par les provinces. Les méthodes d'évaluation et les mesures de rendement ont également été abordées par quelques conférenciers.

Titre 3 : Liste des voyages hors Québec depuis le 1^{er} avril 1999

CONGRÈS DE L'ASSOCIATION CANADIENNE-FRANÇAISE POUR L'AVANCEMENT DES SCIENCES (ACFAS)

Endroit et date : Ottawa
12 et 13 mai 1999

Personnes rencontrées : Chercheurs universitaires.

Coût : 1 015 \$

Nom du participant : Laurent Roy, agent de recherche, Direction de la recherche

Bilan et résultat des rencontres : Ce Congrès a permis au représentant du Ministère d'assister à des présentations de résultats de recherche sur des thèmes reliés à la démographie des familles et d'établir des contacts avec des chercheurs oeuvrant dans le domaine des familles.

Titre 3 : Liste des voyages hors Québec depuis le 1^{er} avril 1999

SYMPOSIUM SUR DES SERVICES DE GARDE DE QUALITÉ

Endroit et date : Toronto, Ontario
28 et 29 mai 1999

Personnes rencontrées :

Coût : 851 \$

Nom du participant : Daniel Fines, agent de recherche, Direction du développement et de la qualité

Bilan et résultats des rencontres : Ce colloque a permis d'acquérir une meilleure connaissance des services de garde au Canada, de confirmer l'impact de la formation du personnel en service de garde sur la qualité des services et de prendre connaissance des aménagements spécifiques nécessaires à la garde en milieu familial.

Titre 3 : Liste des voyages hors Québec depuis le 1^{er} avril 1999

RENCONTRE DU GROUPE DES DIRECTEURS PROVINCIAUX ET TERRITORIAUX DES SERVICES DE GARDE À L'ENFANCE

Endroit et date : Winnipeg, Manitoba
27 et 28 septembre 1999

Personnes rencontrées :

Coût : 535 \$

Nom du participant : Daniel Fines, agent de recherche, Direction du développement et de la qualité

Bilan et résultat des rencontres : Cette rencontre a permis un échange de données sur les organisations administratives, la prestation des services de garde, les dispositions réglementaires et normatives ainsi que sur les modes de financement. Ces données permettront de bonifier les travaux d'évaluation comparative.

Titre 3 : Liste des voyages hors Québec depuis le 1^{er} avril 1999

FORUM « DE LA RECHERCHE À LA PRATIQUE »

Endroit et date : Ottawa
25 au 27 novembre 1999

Personnes rencontrées :

Coût : 455 \$

Nom du participant : Johanne Gauthier, agente de recherche, Direction du développement et de la qualité

**Bilan et résultat
des rencontres :**

Le forum a permis de prendre connaissance des travaux de recherche de divers milieux canadiens ainsi que des interventions des gouvernements des autres provinces en matière de services de garde. Il a également permis d'obtenir différents résultats de recherche, outils d'évaluation et documentation.

Le représentant du Ministère a pu établir plusieurs contacts avec des chercheurs et des représentants d'organismes sur des dossiers spécifiques touchant par exemple : l'intégration des enfants handicapés dans les services de garde, les conditions de travail des éducatrices et responsables des services de garde au Canada et la qualité des services.

Titre 3 : Liste des voyages hors Québec depuis le 1^{er} avril 1999

RÉUNION FÉDÉRALE/PROVINCIALE/TERRITORIALE DES SOUS-MINISTRES RESPONSABLES DES SERVICES SOCIAUX

Endroit et date :

Edmonton, Alberta
Départ : le 7 octobre 1999
Retour : le 10 octobre 1999

Personnes rencontrées :

Sous-ministres responsables des services sociaux des
autres provinces et du gouvernement fédéral

Coût :

2 504 \$

Noms des participants :

M. Maurice Boisvert, sous-ministre
Mme Carole Garceau , conseillère, Direction générale de la
planification, de la recherche et des politiques
M. Jean-Maurice Paradis, conseiller, ministère de la Santé et
des Service sociaux
Mme Geneviève LeBlanc, conseillère, ministère de l'Emploi et
de la Solidarité
M. Clément Bourque, conseiller, Secrétariat aux affaires
intergouvernementales canadiennes

**Bilan et résultat des
rencontres :**

Les discussions ont porté principalement sur la prestation
nationale pour enfants, les prestations et services pour les
personnes handicapées, le programme d'action national pour
enfants, les programmes de développement des jeunes
enfants, l'adoption internationale, le changement d'identité des
victimes de violence conjugale, etc. Le Québec, tout en
demeurant un observateur intéressé, maintient toujours sa
prérogative de prendre ses décisions dans le domaine des
services sociaux.

Titre 3 : Liste des voyages hors Québec depuis le 1^{er} avril 1999

**RÉUNION FÉDÉRALE-PROVINCIALE-TERRITORIALE DES MINISTRES RESPONSABLES
DES SERVICES SOCIAUX**

Endroit et date :	Kananaskis, Alberta Départ : le 23 octobre 1999 Retour : le 27 octobre 1999
Personnes rencontrées :	Ministres responsables des services sociaux des autres provinces et du gouvernement fédéral
Coût :	3 582 \$
Noms des participants :	Mme Pauline Marois, ministre d'État à la Santé et aux Services sociaux et ministre de la Famille et de l'Enfance M. Maurice Boisvert, sous-ministre, ministère de la Famille et de l'Enfance Mme Nicole Stafford, directrice de cabinet, ministère de la Santé et des Services sociaux Mme Marie-Claude Martel, directrice de cabinet, ministère de la Famille et de l'Enfance Mme Carole Garceau, conseillère, ministère de la Famille et de l'enfance Mme Geneviève Leblanc, conseillère, ministère de l'Emploi et de la solidarité M. Simon Carmichael, conseiller, Secrétariat aux Affaires intergouvernementales canadiennes M. Jean-Maurice Paradis, conseiller, ministère de la Santé et des Services sociaux
Bilan et résultat des rencontres :	Les discussions ont porté, entre autres, sur les prestations et services destinés aux personnes handicapées, sur la prestation nationale pour enfants, sur le programme d'action nationale pour enfants et sur les programmes de développement des jeunes enfants. Le Québec a réitéré sa position quant aux ingérences fédérales dans les programmes sociaux et a rappelé à ses homologues les motifs pour lesquels le Québec n'entend pas souscrire ou participer à de telles stratégies.

Titre 3 : Liste des voyages hors Québec depuis le 1^{er} avril 1999

CONSEIL FÉDÉRAL-PROVINCIAL-TERRITORIAL DES MINISTRES SUR LA REFONTE DES POLITIQUES SOCIALES

GROUPE DE TRAVAIL SUR LE PROGRAMME NATIONAL D'ACTION POUR LES ENFANTS

Endroit et date :

Toronto, Ontario

Départ : le 18 octobre 1999

Retour : le 18 octobre 1999

Personnes rencontrées :

Membres du groupe de travail sur le Programme national d'action pour les enfants

Coût :

934 \$

Noms des participants :

Mme Carole Garceau, conseillère, Direction générale de la planification, de la recherche et des politiques.

Bilan et résultat des rencontres :

Faire le point sur les travaux en cours de réalisation concernant le rapport de consultation publique et sur la stratégie de communication, sur les prochaines étapes et sur le sous-groupe sur le développement de la petite enfance. Le Québec a rappelé sa position à l'effet qu'il adhère aux objectifs du Programme mais qu'il ne participe pas à cette initiative parce qu'il souhaite assumer le plein contrôle des programmes destinés aux enfants sur son territoire. De plus, il n'a pas signé l'entente cadre sur l'Union sociale.

Titre 3 : Liste des voyages hors Québec depuis le 1^{er} avril 1999

RENCONTRE INTERNATIONALE DU BUSINESS FUTURES NETWORK

Endroit et date : Boston, Etats-Unis
Départ : le 12 mai 1999
Retour : le 14 mai 1999

Personnes rencontrées :

Coût : 1 705 \$

Noms des participants : Chantale Brouillet, Secrétaire

Bilan et résultat des rencontres :

La Secrétaire du Ministère a assisté à cette rencontre internationale du Business Futures Network à titre de partenaire corporatif formel, volet Québec, en remplacement du sous-ministre. Il s'agit d'un séminaire de perspectives dont le thème est : «Design on living implications for consumer behaviour». Ce thème est en lien avec le mandat général du Ministère.

Titre 3 : Liste des voyages hors Québec depuis le 1^{er} avril 1999

RENCONTRE DES REPRÉSENTANTS DES REGROUPEMENTS DE SERVICES DE GARDE ET D'ORGANISMES COMMUNAUTAIRES ET FAMILIAUX MEMBRES DE « COALITION FOR BETTER CHILD SERVICES » D'ONTARIO

Endroit et date : Ottawa, Ontario
8 février 2000

Personnes rencontrées :

Coût : 44 \$

Nom du participant : Françoise Tremblay, agente de recherche, Direction du développement et de la qualité

Bilan et résultat des rencontres : Des informations sur les paramètres de la politique familiale québécoise ont été présentées à des gestionnaires du réseau des services de garde et d'organismes communautaires ontariens.

Titre 3 : Liste des voyages hors Québec depuis le 1^{er} avril 1999

CONFÉRENCE DES MINISTRES EUROPÉENS RESPONSABLES DE LA FAMILLE

Endroit et date : Stockholm, Suède
Paris, France
Départ : le 12 juin 1999
Retour : le 20 juin 1999

Personnes rencontrées :

Coût : 6 603 \$

Noms des participants : Monsieur Maurice Boisvert, sous-ministre
Madame Marie-Jeanne Robin, conseillère en relations internationales

Bilan et résultat des rencontres :

Le Ministère s'est joint à la délégation du Canada afin de participer, à titre d'observateur, aux travaux de la Conférence des ministres européens responsables de la famille, organisée par le Conseil de l'Europe.

Le Ministère a également participé à des rencontres gouvernementales tenues à Paris ainsi qu'à des rencontres avec des organismes afin d'établir un réseau propre au Ministère de la Famille et de l'Enfance.

Titre 3 : Liste des voyages hors Québec depuis le 1^{er} avril 1999

**RENCONTRE RELATIVE À L'APPLICATION DE LA NORME ACNOR SUR LA SÉCURITÉ
DANS LES AIRES DE JEUX**

Endroit et date :

Toronto, Ontario
Le 13 mars 2000

Personnes rencontrées :

Les responsables du programme des services de garde en Ontario au ministère des Services communautaires et sociaux : la sous-ministre adjointe, la directrice des services communautaires, le contentieux, la directrice des garderies et la responsable de la politique sur la sécurité dans les aires de jeux.

Coût :

497 \$

Nom des participants :

Daniel Fines, agent de recherche, Direction du développement et de la qualité

Bilan et résultat des rencontres :

Cette rencontre a permis de prendre connaissance des dispositions réglementaires sur la sécurité dans les aires de jeux, de la politique du Ministère pour l'application de la norme de l'Acnor sur la sécurité dans les aires de jeux, des étapes d'implantation de la politique et de son application dans les garderies.

TITRE 4

Liste des dépenses en publicité et des articles promotionnels :

- les sommes dépensées pour l'exercice financier 1999-2000 et les prévisions pour 2000-2001 ;
- la ventilation des dépenses par type de média ;
- les noms des fournisseurs ;
- le but visé par chaque dépense.

Titre 4 : Liste des dépenses en publicité et des articles promotionnels

PLACEMENT PUBLICITAIRE 1999-2000			
Titre	But visé	Médias	Coût du placement
Prix Défi 1999 – CPE Le Jardin Bleu Avril 1999	Reconnaître l'excellence du travail des éducatrices du CPE dans l'intégration des enfants handicapés	Le Soleil	1,479 \$
Cahier spécial de la Semaine québécoise des familles 27 avril 1999	Souligner l'apport des organismes communautaires de la Mauricie à l'occasion de la Semaine québécoise des familles	La Gazette populaire de Trois-Rivières (média communautaire)	337 \$
Guide officiel du Salon de la Maternité et de la Paternité de Québec Mai 1999	Informar sur les dispositions de la politique familiale et inviter la population à rencontrer les représentants du Ministère au Salon	Guide officiel du Salon de la Maternité et de la Paternité de Québec	809 \$
Guide officiel du Salon des aînés Mai 1999	Souligner le rôle d'éducateur des grands-parents auprès des familles	Guide officiel du Salon des aînés	809 \$
Programme du congrès de l'Association des infirmières en Info-santé Mai 1999	Souligner l'importance de préserver la santé de la clientèle et du personnel - promotion du bulletin <i>Bye, Bye les microbes !</i>	Programme du 4 ^e Congrès annuel de l'Association des infirmières en Info-santé	218 \$

Titre 4 : Liste des dépenses en publicité et des articles promotionnels

PLACEMENT PUBLICITAIRE 1999-2000			
Titre	But visé	Médias	Coût du placement
Semaine québécoise des Familles 7 mai 1999	Informersur les nouvelles dispositions de la politique familiale	Le Nouvelliste	605 \$
Semaine québécoise des familles 10 mai 1999	Informersur les nouvelles dispositions de la politique familiale	Le Rimouskois	556 \$
Programme de formation des CPE de l'Île de Montréal Septembre 1999	Hommage au personnel des centres de la petite enfance	Programme de formation des CPE de l'Île de Montréal	612 \$
<i>Les services de garde... les employeurs les plus actifs au Québec</i> Novembre 1999	Annoncer les besoins en éducatrices et éducateurs d'ici 2006	Dossier Chefs de file de l'emploi- Édition le journal des affaires	1 135 \$
<i>Convention relative aux droits des enfants</i> Novembre 1999	Informersur la politique familiale et le respect des droits des enfants	La Gazette populaire Dossier spécial 10 ^e anniversaire	1 098 \$
Bandeau publicitaire sur un site Internet De novembre 1999 à novembre 2000	Informersur les dispositions de la politique familiale	Site Internet Petit monde	12 138 \$
<i>La politique familiale, un pas de plus ...</i> Décembre 1999	Informersur les dispositions de la politique familiale auprès de la clientèle féminine	Protégez-vous et la Gazette des femmes Cahier spécial	4 957 \$

Titre 4 : Liste des dépenses en publicité et des articles promotionnels

PLACEMENT PUBLICITAIRE 1999-2000			
Titre	But visé	Médias	Coût du placement
<i>Où il y a des enfants, il y a de l'emploi</i> Décembre 1999	Informersur le rôle des éducatrices et éducateurs à l'enfance et annoncer la création d'emplois d'ici 2006	Magazine Jeunesse Numéro <i>Emplois et Avenir</i>	5 775 \$
<i>Où il y a des enfants, il y a de l'emploi</i> Décembre 1999	Informersur le rôle des éducatrices et éducateurs à l'enfance et annoncer la création d'emplois d'ici 2006	Revue Le Point (distribuée au personnel scolaire)	2 023 \$
<i>Les enfants au cœur de nos choix !</i> Janvier 2000	Informersur la mission et le rôle du Ministère	L'Actualité Numéro spécial 2000	3 000 \$
<i>Comment définir la famille?</i> Janvier 2000	Souligner le rôle des chercheurs dans la mise à jour des connaissances sur la famille	Revue Interface	900 \$
<i>Besoin de toi, besoin d'éducatrices et d'éducateurs à l'enfance</i> Mars 2000	Informersur le rôle des éducatrices et éducateurs à l'enfance et annoncer la création d'emplois d'ici 2006	Magazine Recto-Verso	3 900 \$
<i>Les enfants et les familles, au cœur de nos choix !</i> Mars 2000	Informersur les dispositions de la politique familiale touchant les femmes	Le Devoir (encart sur la Journée internationale des femmes)	493 \$
<i>Les enfants au cœur de nos choix !</i> Mars 2000	Informersur les dispositions de la politique familiale	Le Magazine Prestige	3 029 \$

Titre 4 : Liste des dépenses en publicité et des articles promotionnels

PLACEMENT PUBLICITAIRE 1999-2000

Titre	But visé	Médias	Coût du placement
<i>Où il y a des enfants, il y a de l'emploi !</i> Mars 2000	Informar sur le rôle des éducatrices et éducateurs à l'enfance et annoncer la création d'emplois d'ici 2006	Le magazine Métiers en direct	2 000 \$
Messages conjoints dans le cadre de la campagne <i>d'Éveil à la lecture</i> Mars 2000	Souligner l'importance de la lecture et de l'écriture	Le magazine Autrement dit	800 \$
Programme du congrès de la Fédération des comités de parents du Québec (FCPPQ) Mars 2000	Souligner l'importance du programme éducatif dans l'optimisation du développement des enfants	Programme et actes du congrès annuel de la Fédération des comités de parents du Québec	1 100 \$
<i>Les enfants et les familles au cœur de nos choix !</i> Mars 2000	Informar sur la mission et le rôle du Ministère	La Gazette populaire (numéro spécial sur les services gouvernementaux)	548 \$
Message du Ministère Avril et septembre 2000	Informar sur la mission et le rôle du Ministère	Guide du Salon de la municipalité de Montréal et Répertoire des fournisseurs municipaux	500 \$

Titre 4 : Liste des dépenses en publicité et des articles promotionnels

ARTICLES PROMOTIONNELS			
Description de l'article	Quantité	Fournisseur	Coûts
Épinglettes <i>Famille et enfance, au cœur de nos choix</i>	2 500	Promocat	3 625 \$
Casse-tête aimanté 2"x3" <i>Famille et enfance</i> - distribué aux enfants lors du Salon des ami(e)s	500	Promocat	554 \$
Cartons promotionnels <i>Besoin de toi</i>	10 000	Les Impressions Intra-Média	2 940 \$
Signets informant du site Internet du Ministère	15 000	Les Impressions Au Point	1 660 \$

TITRE 5

Liste des sondages effectués durant l'exercice financier 1999-2000 à la demande des ministères, organismes, sociétés, régies et commissions qui s'y rattachent :

- Liste et coût;
- Copie des soumissions;
- Copie du questionnaire et du résultat.

Titre 5 : Liste des sondages effectués durant l'exercice financier 1999-2000 à la demande des ministères, organismes, sociétés, régies et commissions qui s'y rattachent

Il n'y a eu aucun sondage effectué durant l'exercice financier 1999-2000.

TITRE 6

Liste des études commandées durant l'exercice financier 1999-2000 à la demande du ministère ou de l'organisme :

- **Liste et coût;**
- **Copie des soumissions;**
- **Copie des études.**

Titre 6 : Liste des études commandées durant l'exercice financier 1999-2000 à la demande du ministère ou de l'organisme

Nom du professionnel	Mandat	Coût
<p>Marc-André Fournier <i>Contrat négocié</i></p>	<p>Dans le cadre de l'estimation des besoins en éducatrices qualifiées dans le réseau des centres de la petite enfance entre 1999 et 2006, réaliser la consolidation du devis, l'élaboration des scénarios et la production des résultats et la rédaction du rapport final.</p>	<p>4 500 \$</p>
<p>Nicolas Béland <i>Contrat négocié</i></p>	<p>Dans le cadre de l'estimation des besoins en éducatrices qualifiées dans le réseau des centres de la petite enfance entre 1999 et 2006, réaliser la construction et la validation du logiciel et effectuer la cueillette et la validation des données.</p>	<p>14 000 \$</p>

NOTE : Le rapport d'étude sera déposé en juin 2000

TITRE 7

Liste des contrats, quel que soit le montant, attribués en 1999-2000 spécifiquement à des professionnels ou à des firmes de communication, de recherche ou de relations publiques en indiquant :

- le nom du professionnel ou de la firme ;
- le mandat et le résultat du contrat (rapport ou document final) ;
- la durée du contrat ;
- le coût du contrat ;
- le mode d'octroi du contrat (soumission publique, sur invitation ou contrat négocié);
- dans le cas d'octroi par soumission, fournir le nom des soumissionnaires et le montant des soumissions.

Titre 7 : Liste des contrats, quel que soit le montant, attribués en 1999-2000 spécifiquement à des professionnels ou à des firmes de communication, de recherche ou de relations publiques

Nom de la firme	Objet du contrat	Montant du contrat
<p>Audiobec Appel d'offres sur invitation Audiobec : 6 145 \$ Magra Multi Média : 6 400 \$ Disques RSB : 7 950 \$ Durée : 22 décembre 1999 au 30 janvier 2000</p>	Reproduire des cédéroms nécessaires à la campagne de promotion <i>Besoin de toi, besoin d'éducatrices et d'éducateurs à l'enfance.</i>	6 145 \$
<p>Biblio RPL Fournisseur unique Durée : 18 janvier 2000 au 31 mars 2000</p>	Effectuer le catalogage des documents du centre de documentation du Ministère.	37 400 \$
<p>Boyer, Élise Contrat négocié Durée : 1^{er} avril 1999 au 31 mars 2000</p>	Traduction de document du français vers l'anglais et la révision de la traduction de divers documents du Ministère.	9 950 \$
<p>Boyer, Élise Appel d'offres sur invitation (jury de sélection) Élise Boyer : 45 400 \$ C'est tout comm. : 46 000 \$ Lexi-tech international : non retenue Durée : 17 janvier 2000 au 17 janvier 2001</p>	Traduction de plusieurs lettres et documents du Ministère notamment destinés aux communautés autochtones et inuites	40 000 \$
<p>Brac Contrat négocié Durée : 2 juin 1999 au 31 mars 2000</p>	Conseiller le ministère en organisation de tournées d'information ainsi que dispenser de la formation en techniques d'animation et de transmission d'informations spécifiques auprès de gestionnaires et de professionnels.	9 990 \$
<p>Cadorette, Normand Photographe Contrat négocié Durée : 16 août 1999 au 31 mars 2000</p>	Effectuer la prise de photos pour divers événements et pour des publications du Ministère.	9 500 \$

Titre 7 : Liste des contrats, quel que soit le montant, attribués en 1999-2000 spécifiquement à des professionnels ou à des firmes de communication, de recherche ou de relations publiques

Nom de la firme	Objet du contrat	Montant du contrat
CNW <i>Entente gouvernementale</i>	Diffusion aux différents médias des communiqués de presse émis par le Ministère et par le Cabinet de la Ministre.	Dépensé : 1 445 \$
Communication Créativité Sylvain Vallières enr. <i>Contrat négocié</i> <i>Durée : 13 janvier 2000</i> <i>au 15 avril 2000</i>	Concevoir un jeu éducatif destiné aux jeunes de 6 à 12 ans, dont l'objectif premier sera de favoriser la tenue d'activités en famille. Ce jeu sera distribué dans le cadre de la Semaine nationale de la famille en mai 2000.	9 900 \$
Communication Démo <i>Entente gouvernementale</i>	Découpage de presse pour la presse écrite nationale, régionale et locale ainsi que la presse spécialisée, recherche des articles touchant le Ministère, envoi quotidien de la revue de presse.	Dépensé : 15 500 \$
Communications C.J. Devirieux inc. <i>Appel d'offres sur invitation</i> Communication C.J. Devirieux inc. : 135 \$ de l'heure Le Cabinet de Relations Publiques National inc. : 140 \$ de l'heure Gilles Senécal consultant en communication : Désistement <i>Durée : 4 novembre 1999</i> <i>au 31 mars 2000</i>	Dispenser des sessions de formation, individuelles ou de groupe, aux personnes désignées par le Ministère comme porte-parole, en matière de communication avec les médias, prise de parole en public, animation de groupes.	15 000 \$
Communications Daz <i>Contrat négocié</i> <i>Durée : 26 avril 1999 au</i> <i>31 mars 2000</i>	Fournir les services professionnels pour l'élaboration et la réalisation de travaux de conception graphique, de rédaction et d'édition pour divers documents du Ministère.	9 990 \$

Titre 7 : Liste des contrats, quel que soit le montant, attribués en 1999-2000 spécifiquement à des professionnels ou à des firmes de communication, de recherche ou de relations publiques

Nom de la firme	Objet du contrat	Montant du contrat
<p>Communications Daz <i>Appel d'offres sur invitation</i> <i>(jury de sélection)</i> Communication Daz : 26 275 \$ TM Design Communication 56 036 \$ Charpentier Garneau Communications. : 40 338 \$ Communications Créativité Sylvain Vallières : 52 193 \$ <i>Durée : 12 novembre 1999 au 31 mars 2000</i></p>	<p>Fournir les services professionnels pour l'élaboration et la réalisation d'un concept visuel et rédactionnel pour la campagne de promotion <i>Besoin de toi – Besoin d'éducatrices et d'éducateurs à l'enfance.</i></p>	26 275 \$
<p>Devant Le Jardin de Bertuch <i>Contrat négocié</i> <i>Durée : 6 mai 1999 au 31 mars 2000</i></p>	<p>Réaliser la conception graphique et la préparation des prêts à imprimer dans le cadre des activités d'édition, de publicité et de relations publiques du Ministère.</p>	9 990 \$
<p>Devant Le Jardin de Bertuch <i>Appel d'offres sur invitation</i> Devant Le Jardin de Bertuch : 2 247 \$ Claude Guérin : 3 418 \$ Audigraph : 2 830 \$ <i>Durée : 10 mai 1999 au 1^{er} juin 1999</i></p>	<p>Réaliser la conception graphique et les prêts à imprimer d'une affiche sur les infections en milieu de garde.</p>	2 232 \$
<p>Drolet, Joel <i>Contrat négocié</i></p>	<p>Assurer la coordination d'une tournée de consultation provinciale (aspect logistique) en concertation avec les conseils régionaux de développement. La tournée doit se dérouler entre les mois d'octobre 1999 et avril 2000.</p>	24 999 \$
<p>Ducharme Perron <i>Contrat négocié</i> <i>Durée : 1^{er} avril 1999 au 31 décembre 1999</i></p>	<p>Exécuter des travaux additionnels au contrat de l'année 1998-1999 afin de déposer au Ministère des analyses spécifiques sur l'intégration des informations portant sur la politique familiale.</p>	8 920 \$

Titre 7 : Liste des contrats, quel que soit le montant, attribués en 1999-2000 spécifiquement à des professionnels ou à des firmes de communication, de recherche ou de relations publiques

Nom de la firme	Objet du contrat	Montant du contrat
Enigma communications inc. <i>Contrat négocié</i> <i>Durée : 21 février 2000 au 29 mars 2000</i>	Réalisation et production d'un jeu interactif destiné à être utilisé dans le stand du Ministère dans le cadre de la campagne de promotion sur les éducateurs et éducatrices à l'enfance.	9 990 \$
Gestion Johanne Paquet <i>Contrat négocié</i> <i>Durée : 21 février 2000 au 29 mars 2000</i>	Élaborer des questions relatives aux services offerts par le Ministère inscrites sur un module intégré au stand et la conception d'un jeu interactif pour le stand permanent.	9 990 \$
Guérin, Claude <i>Contrat négocié</i> <i>Durée : 14 décembre 1999 au 31 mars 2000</i>	Réaliser la conception graphique et le montage pour le Ministère de divers documents.	9 000 \$
Guillot, Jocelyne <i>Contrat négocié</i> <i>Durée : 12 juillet 1999 au 17 mars 2000</i>	Apporter un soutien à l'élaboration d'un bulletin interne; rédiger des articles; coordonner la recherche, la collecte de données, l'élaboration et la production du répertoire des centres de la petite enfance et autres services de garde 1999-2000.	24 750 \$
Guylaine Bérubé Design <i>Contrat négocié</i> <i>Durée : 1^{er} avril 1999 au 10 décembre 1999</i>	Réaliser diverses conceptions graphiques en matières de publicité et de relations publiques.	7000 \$
Guylaine Bérubé Design <i>Contrat négocié</i> <i>Durée : 1^{er} avril 1999 au 10 décembre 1999</i>	Réaliser la conception graphique, les illustrations et l'infographie de quatre numéros du bulletin « Bye Bye les microbes » pour le Ministère.	2 900 \$
Javelot Design <i>Contrat négocié</i> <i>Durée : 10 janvier 2000 au 31 mars 2000</i>	Réaliser le montage du journal interne du Ministère et de trois brochures soit : « Garderies-Règles budgétaires pour l'année 1999-2000 », « Daycare Centres-Budget Rules for 1999-2000 », « Centre de la petite enfance-Règles budgétaires pour l'année 1999-2000 ».	4 900 \$

Titre 7 : Liste des contrats, quel que soit le montant, attribués en 1999-2000 spécifiquement à des professionnels ou à des firmes de communication, de recherche ou de relations publiques

Nom de la firme	Objet du contrat	Montant du contrat
Javelot Design <i>Contrat négocié</i> <i>Durée : 7 septembre 1999 au 31 mars 2000</i>	Conception et production de panneaux pour les tournées de formation du Ministère auprès des services de garde et conception/mise à jour de dépliants et autres documents promotionnels.	5 000 \$
Kromp et Poirier <i>Contrat négocié</i> <i>Durée : 18 octobre au 31 mars 2000</i>	Rédiger des allocutions dans le cadre des activités publiques du Ministère, notamment lors de conférences et d'événements publics et, au besoin, rédiger des articles pour le bulletin externe.	9 500 \$
L ² Graphiques <i>Contrat négocié</i> <i>Durée : 14 mars 2000 au 31 mars 2000</i>	Assurer la coordination professionnelle et la direction artistique dans le cadre de la recherche et de l'achat des matériaux nécessaires à la réalisation d'un stand Spectralite pour la campagne de promotion <i>Besoin de toi</i> .	7 725 \$
La Mothe, Bernard <i>Contrat négocié</i> <i>Durée : 8 avril 1999 au 30 juin 1999</i>	Élaborer des fiches techniques, un dossier de presse et rédiger des allocutions à partir du document «Un portrait statistique des familles et des enfants au Québec» et conseiller le Ministère dans l'organisation d'un point de presse.	9 990 \$
Le Groupe BDDS inc. <i>Appel d'offres sur invitation</i> Le Groupe BDDS : 9 500 \$ Le Cabinet de Relations Publiques National inc. : 9 872 \$ <i>Durée : 2 décembre 1999 au 23 décembre 1999</i>	Offrir au Ministère des services d'expertise conseil en communication, notamment en gestion de situations médiatiques, et assurer l'élaboration de stratégies spécifiques de communication.	9 500 \$

Titre 7 : Liste des contrats, quel que soit le montant, attribués en 1999-2000 spécifiquement à des professionnels ou à des firmes de communication, de recherche ou de relations publiques

Nom de la firme	Objet du contrat	Montant du contrat
Le Groupe Jeunesse <i>Fournisseur unique</i> <i>Durée : 15 novembre 1999 au 31 mars 2000</i>	Diffuser par des véhicules promotionnels éducatifs exclusifs le matériel de la campagne <i>Besoin de toi</i> , assurer l'adaptation du concept visuel du Ministère aux différentes publications appartenant au Groupe Jeunesse. Produire le bulletin <i>Le Petit Magazine</i> , rédiger la lettre de présentation et le tiré à part destiné aux étudiants (français et anglais); réaliser l'envoi des documents promotionnels; produire un rapport final sur l'évaluation qualitative des documents et sur l'atteinte des objectifs de diffusion.	66 032 \$
Le Marché de l'Écriture <i>Contrat négocié</i> <i>Durée : 1^{er} avril 1999 au 31 mars 2000</i>	Effectuer des travaux de rédaction, de révision linguistique, de correction d'épreuves et de traduction de divers documents.	5 000 \$
Le Réseau Caisse Chartier Entente gouvernementale	Transcription écrite, audio et audiovisuelle de reportages ou d'émissions touchant le Ministère de la Famille et de l'Enfance et la politique familiale.	Dépensé : 9 100 \$
Lepage, Johanne <i>Contrat négocié</i> <i>Durée : 6 octobre 1999 au 31 mars 2000</i>	Effectuer la révision linguistique, la normalisation des listes du répertoire des centres de la petite enfance et autres services de garde 1999-2000.	4 750 \$
Les Productions Imprimatur <i>Contrat négocié</i> <i>Durée : 1^{er} septembre 1999 au 31 mars 2000</i>	Réaliser des travaux de graphisme, de rédaction et d'édition pour divers documents du Ministère.	9 990 \$
Morache, Carole <i>Contrat négocié</i> <i>Durée : 23 novembre 1999 au 31 mars 2000</i>	Effectuer la rédaction de messages, d'allocution, d'articles pour le journal interne et le bulletin externe ou tout autre document du Ministère.	24 950 \$
Odace Communication Graphique <i>Contrat négocié</i> <i>Durée : 9 août 1999 au 31 mars 2000</i>	Assurer la conception visuelle et la mise en page de divers documents du Ministère, dont les présentations visuelles en format <i>Powerpoint</i> .	9 500 \$

Titre 7 : Liste des contrats, quel que soit le montant, attribués en 1999-2000 spécifiquement à des professionnels ou à des firmes de communication, de recherche ou de relations publiques

Nom de la firme	Objet du contrat	Montant du contrat
<p>Odace Communication Graphique <i>Appel d'offres sur invitation</i> Odace Communication Graphique : 5 970 \$ Guylaine Bérubé Design : 7 315 \$ Claude Guérin : 9 070 \$ <i>Durée : 20 juin 1999 au 31 septembre 1999</i></p>	Réaliser la conception graphique, le montage infographique et la mise en page du «Guide des relations intergénérationnelles».	5 970 \$
<p>Paré-Ayotte-Gravel Communication <i>Contrat négocié</i> <i>Durée : 29 septembre 1999 au 31 mars 2000</i></p>	Réaliser la conception graphique des couvertures du répertoire des centres de la petite enfance et autres services de garde 1999-2000 et la mise en page d'une grille ainsi que la mise à jour du dépliant sur le programme éducatif des centres de la petite enfance, et autres travaux connexes.	9 990 \$
<p>Poulin, Madeleine <i>Contrat négocié</i> <i>Durée : 1^{er} février 2000 au 10 février 2000</i></p>	Fournir les services d'animation de la réunion du Forum des partenaires de la politique familiale.	1 500 \$
<p>Présentation Design <i>Contrat négocié</i> <i>Durée : 28 février 2000 au 31 mars 2000</i></p>	Réaliser deux concepts visuels et produire deux murales ayant comme thème la campagne de promotion <i>Besoin de toi</i> afin de recouvrir le stand Spectralite format 10'x10' du Ministère, effectuer l'agrandissement de l'image visuelle de la campagne pour le stand format 10'x20' du Ministère.	9 990 \$
<p>R A Plourde Communication Marketing Design <i>Appel d'offres sur invitation (jury de sélection)</i> R A Plourde Communication Marketing Design : 33 725 \$ Néomédia non conforme <i>Durée : 17 janvier 2000 au 31 mars 2001</i></p>	Effectuer la mise à jour du site Internet du Ministère.	33 725 \$

Titre 7 : Liste des contrats, quel que soit le montant, attribués en 1999-2000 spécifiquement à des professionnels ou à des firmes de communication, de recherche ou de relations publiques

Nom de la firme	Objet du contrat	Montant du contrat
R A Plourde Communication Marketing <i>Contrat négocié</i>	Apporter des modifications au site Internet du Ministère, convertir en HTML et déposer des documents sur le site.	7 000 \$
Racicot, Jacqueline <i>Contrat négocié</i> <i>Durée : 9 août 1999 au 31 mars 2000</i>	Définir la politique éditoriale, les orientations, les sujets d'articles et assurer la supervision de la rédaction d'un bulletin externe; rédiger divers articles; apporter un soutien à l'organisation d'événements publics.	24 000 \$
Simard Hamel Communications ltée <i>Appel d'offres sur invitation</i> <i>(jury de sélection)</i> Simard Hamel Communications ltée : 18 538 \$ Charpentier Garneau Communication: 30 630 \$ Communications visuelle Bizier Bouchard : Désistement <i>Durée : 8 décembre 1999 au 31 mars 2001</i>	Développer un concept visuel pour le bulletin externe du Ministère, concevoir la grille graphique et réaliser les six numéros prévus en 1999-2000 et en 2000-2001.	18 538 \$
Spirale <i>Contrat négocié</i> <i>Durée : 28 février 2000 au 31 mars 2000</i>	Apporter des modifications au stand d'information permanent du Ministère et effectuer le changement des cinq identifications visuelles.	3 000 \$
Stanton, Julie <i>Contrat négocié</i> <i>Durée : 14 septembre 1999 au 31 mars 2000</i>	Faire la rédaction de textes et d'allocutions en vue de conférences et d'événement publics.	24 950 \$
Studio Atomik <i>Contrat négocié</i> <i>Durée : 22 novembre 1999 au 31 mars 2000</i>	Réaliser la conception, le tournage et le montage d'un cédérom, dans le cadre de la campagne de promotion <i>Besoin de toi.</i>	9 975 \$
Studio Denis Gendron <i>Contrat négocié</i> <i>Durée : 26 novembre 1999 au 31 mars 2000</i>	Créer une banque d'images pour le Ministère, soit 114 photos d'enfants et d'éducateurs en service de garde.	4 000 \$

Titre 7 : Liste des contrats, quel que soit le montant, attribués en 1999-2000 spécifiquement à des professionnels ou à des firmes de communication, de recherche ou de relations publiques

Nom de la firme	Objet du contrat	Montant du contrat
Studio Denis Gendron <i>Contrat négocié</i> <i>Durée : 26 novembre 1999 au 31 mars 2000</i>	Prendre des photos conceptuelles de trois enfants et d'un adolescent et préparation de trois propositions de concept dans le cadre d'une campagne promotionnelle sur les éducatrices et les éducateurs à l'enfance	3 550 \$
Telbec Entente gouvernementale	Accès électronique au fil de presse Telbec, incluant la location du matériel informatique requis.	Dépensé 2 760 \$
Traduction Traducation <i>Appel d'offres sur invitation</i> Traduction Traducation : 0,19 \$ le mot <i>Traduction Tréma :</i> <i>0,24 \$ le mot</i> <i>Lexi-tech : 0,24 \$ le mot</i> <i>Durée : 12 avril 1999 au 31 mars 2000</i>	Assurer la traduction et la révision de divers documents du Ministère.	20 000 \$

TITRE 8

Liste des contrats de moins de 25 000 dollars octroyés par le ministère ou l'organisme en 1999-2000 en indiquant :

- le nom du professionnel ou de la firme;
- le mandat et le résultat (rapport ou document final);
- le coût;
- le mode d'octroi du contrat (soumission publique, sur invitation ou contrat négocié);
- dans le cas d'octroi par soumission, fournir le nom des soumissionnaires et le montant des soumissions.

Titre 8 : Liste des contrats de moins de 25 000 dollars octroyés par le ministère ou l'organisme en 1999-2000

Nom du professionnel ou de la firme Mode d'octroi du contrat	Mandat	Coût
APG Solutions et Technologies Inc. <i>Contrat négocié</i>	Fournir du support au Centre d'assistance à la clientèle dans la gestion opérationnelle de l'environnement informatique du Ministère.	9 990 \$
ASCI <i>Contrat négocié</i>	Duplication et étiquetage de disquettes	150 \$
ASCI <i>Contrat négocié</i>	Duplication et étiquetage de 1100 disquettes dans le cadre de la prévision révisée d'occupation 1999-2000-CPE d'octobre 1999.	1 670 \$
ASCI <i>Contrat négocié</i>	Duplication et étiquetage de 600 disquettes dans le cadre de la prévision d'occupation 1999-2000-Garderies à but lucratif de l'automne 1999	770 \$
ASCI <i>Contrat négocié</i>	Duplication et étiquetage de 1475 disquettes pour le rapport financier 1998-1999 des CPE et autres services de garde et production d'étiquettes supplémentaires pour identification.	2 267 \$
Association du personnel cadre des centres de la petite enfance du Québec (fournisseur unique) <i>Contrat négocié</i>	Définir les rôles, responsabilités et fonctions des gestionnaires des centres de la petite enfance.	3 500 \$
Audiobec <i>Appel d'offres sur invitation :</i> Audiobec : 6 145,00 \$ Magra Multi Média : 6 400 \$ Disques RSB : 7 950 \$	Reproduction de céderom pour la Campagne de promotion «Besoin de toi, besoin d'éducatrices et d'éducateurs à l'enfance». Cette campagne est destinée aux étudiants du secondaire et aux conseillers en orientation et professeurs en choix de carrière.	6 145 \$
Beaulieu, Marc <i>Contrat négocié</i>	Support à la révision du formulaire du rapport financier 1999-2000, à l'élaboration du document explicatif et à la modification d'application bureautique.	9 970 \$

Titre 8 : Liste des contrats de moins de 25 000 dollars octroyés par le ministère ou l'organisme en 1999-2000

Nom du professionnel ou de la firme Mode d'octroi du contrat	Mandat	Coût
BECO Inc. – Bureau Études Conseil en Organisation <i>Contrat négocié</i>	Fournir un soutien au Centre d'assistance à la clientèle dans la gestion opérationnelle de l'environnement informatique du Ministère.	9 800 \$
Béland, Nicolas <i>Contrat négocié</i>	Dans le cadre du dossier d'estimation des besoins en éducatrices qualifiées dans le réseau des centres de la petite enfance entre 1999 et 2006, construire et valider un logiciel à cette fin et réaliser la cueillette et la validation des données.	14 000 \$
Bélanger, Rhéal <i>Contrat négocié</i>	Réalisation des plans d'aménagement du mobilier pour les bureaux du Ministère à Québec et, éventuellement, pour ceux de Montréal	24 000 \$
Bérubé, Guyline <i>Contrat négocié</i>	Valider des données des rapports d'activités 1998-1999 des titulaires de permis qui ont été traitées informatiquement par une firme et rédiger un rapport de recherche portant sur la situation des services de garde au Québec en 1998.	9 990 \$
Bolduc, Louis <i>Contrat négocié</i>	Première validation des fiches des centres de la petite enfance relativement au redressement salarial.	9 990 \$
Bolduc, Louis <i>Contrat négocié</i>	Communiquer avec les services de garde afin d'obtenir des informations complémentaires et indispensables à la validation finale des fiches liées au redressement salarial.	1 225 \$
Bourgault, Éric	Animation d'une réunion le 25 janvier 1999 à Drummondville lors de la tournée de consultation sur la politique familiale.	255 \$

Titre 8 : Liste des contrats de moins de 25 000 dollars octroyés par le ministère ou l'organisme en 1999-2000

Nom du professionnel ou de la firme Mode d'octroi du contrat	Mandat	Coût
Boyer, Élyse <i>Contrat négocié</i>	Traduction de divers documents du Ministère du français vers l'anglais.	9 950 \$
Brac <i>Contrat négocié</i>	Conseiller le ministère en organisation de tournées d'information ainsi que dispenser des séances de formation auprès de gestionnaires et de professionnels en techniques d'animation et de transmission de d'informations spécifiques.	9 990 \$
Brunet, Marie-Claude <i>Contrat négocié</i>	Définition des concepts relatifs à l'évaluation de programme ainsi qu'au développement d'indicateurs de gestion nécessaires au suivi de la planification stratégique.	10 000 \$
Brunet, Marie-Claude <i>Contrat négocié</i>	Conseiller et assister le Ministère dans l'élaboration de sa planification stratégique et dans l'amorce de ses travaux en évaluation de programme.	14 850 \$
Cadorette, Normand <i>Contrat négocié</i>	Effectuer la prise de photos pour divers événements et pour des publications du Ministère.	9 500 \$
Cégep de Saint-Jérôme	Participation à la révision du guide « Des enfants gardés...en santé ».	5 000 \$
Claude Guérin, graphiste <i>Contrat négocié</i>	Concevoir et réaliser des montages, élaborer des conceptions graphiques de divers documents, dont des annonces publicitaires et des documents à usage externe ou interne.	9 000 \$
Communication Créativité Sylvain Vallières enr. <i>Contrat négocié</i>	Concevoir un jeu éducatif destiné aux jeunes de 6 à 12 ans, dont l'objectif premier sera de favoriser la tenue d'activités en famille. Ce jeu sera distribué dans le cadre de la Semaine nationale de la famille.	9 900 \$

Titre 8 : Liste des contrats de moins de 25 000 dollars octroyés par le ministère ou l'organisme en 1999-2000

Nom du professionnel ou de la firme Mode d'octroi du contrat	Mandat	Coût
Communications C.J. Devirieux inc. Appel d'offres sur invitation : Communication C.J. Devirieux Inc. : 135 \$ de l'heure Le Cabinet de Relations Publiques National : 140 \$ de l'heure Gilles Senécal, consultant en communication : désistement	Dispenser des sessions de formation, individuelles ou de groupe, aux personnes désignées par le Ministère comme porte-parole, en matière de communication avec les médias, prise de parole en public, animation de groupes.	15 000 \$
Communications Daz Contrat négocié	Fournir les services professionnels pour l'élaboration et la réalisation de travaux de conception graphique, de rédaction et d'édition pour divers documents du Ministère.	9 990 \$
Connectalk Contrat négocié	Procéder aux ajustements, modifications et améliorations requis suite à la mise en place de la nouvelle architecture technologique sécurisée pour Internet.	9 800 \$
Coopérative de travail interface Contrat négocié	Animation d'une réunion le 1 ^{er} février 2000 à Laval lors de la tournée de consultation sur la politique familiale.	350 \$
Dallaire, Janine Contrat négocié	Produire un répertoire des programmes, services, activités et mesures destinés à la famille et à l'enfance et offerts par le Gouvernement du Québec et les organismes qui y sont rattachés ainsi que par les principaux organismes communautaires nationaux.	4 400 \$
Delisle, Robert Contrat négocié	Effectuer des analyses et simulations concernant la rémunération en services de garde dans le cadre des discussions entre le MFE et le Conseil du trésor, entre le MFE et les organismes représentés sur le groupe de travail sur les conditions salariales du personnel des services de garde ;	24 990 \$

Titre 8 : Liste des contrats de moins de 25 000 dollars octroyés par le ministère ou l'organisme en 1999-2000

Nom du professionnel ou de la firme Mode d'octroi du contrat	Mandat	Coût
Devant Le Jardin de Bertuch <i>Contrat négocié</i>	Effectuer des analyses en lien avec la formation du personnel et les exigences réglementaires.	9 990 \$
Devant Le Jardin de Bertuch <i>Appel d'offres sur invitation :</i> Devant Le Jardin de Bertuch : 2 232 \$ Claude Guérin : 3 418 \$ Adigraph : 2 830 \$	Réaliser la conception graphique et la préparation des prêts à imprimer dans le cadre des activités d'édition et de relations publiques du Ministère.	2 232 \$
Drolet, Joël <i>Contrat négocié</i>	Réaliser la conception graphique, le montage et les prêts à imprimer d'une affiche sur les infections en milieu de garde.	24 999 \$
Ducharme Perron <i>Contrat négocié</i>	Assurer la coordination d'une tournée de consultation provinciale sur la politique familiale (aspect logistique) en concertation avec les conseils régionaux de développement. La tournée doit se dérouler entre les mois d'octobre 1999 et avril 2000.	8 920 \$
	Exécuter des travaux additionnels au contrat de l'année 1998-1999 afin de déposer au Ministère des analyses spécifiques sur l'intégration des informations sur la politique familiale.	

Titre 8 : Liste des contrats de moins de 25 000 dollars octroyés par le ministère ou l'organisme en 1999-2000

Nom du professionnel ou de la firme Mode d'octroi du contrat	Mandat	Coût
Écho sondage <i>Contrat négocié</i>	Monter un programme informatique nécessaire à la collecte de l'ensemble des données des deux rapports d'activités de l'exercice financier se terminant le 31 mars 1999 produits par les titulaires de permis de centre de la petite enfance et de garderie.	4 900 \$
École nationale d'administration publique (ENAP) <i>Contrat négocié</i>	Dispenser des services d'expert-conseil auprès des gestionnaires dans le cadre de la mise en œuvre du nouveau plan d'organisation de la Direction générale de la planification, de la recherche et des politiques.	8 500 \$
École nationale d'administration publique (ENAP) <i>Contrat négocié</i>	Dispenser des services d'expert-conseil dans le cadre de la mise en œuvre du nouveau plan d'organisation de la Direction générale de la planification, de la recherche et des politiques (démarche d'implantation auprès du personnel).	9 500 \$
Enigma communications inc. <i>Contrat négocié</i>	Réalisation et production d'un jeu interactif destiné à être utilisé dans le stand du Ministère pour la campagne de promotion sur les éducateurs et éducatrices à l'enfance.	9 990 \$
Firme Évimbec <i>Contrat négocié</i>	Produire un rapport d'évaluation de (Articles 21, 22, 23 et 24)* Le rapport d'évaluation consiste à estimer les trois valeurs suivantes : la valeur d'entreprise au 31 mars 1997, la valeur marchande des actifs corporels au 31 mars 1997 et la valeur marchande des actifs corporels à la date d'acquisition. (Rapport à venir)	2 000 \$
Firme Évimbec <i>Contrat négocié</i>	* Loi sur l'accès aux documents des organismes publics et sur la protection des renseignements personnels. Déterminer la valeur marchande du terrain, de la bâtisse ainsi que l'équipement s'y trouvant pour (Articles 21, 22, 23 et 24)*	1 500 \$

Titre 8 : Liste des contrats de moins de 25 000 dollars octroyés par le ministère ou l'organisme en 1999-2000

Nom du professionnel ou de la firme Mode d'octroi du contrat	Mandat	Coût
Firme Évimbec <i>Contrat négocié</i>	Produire un rapport d'évaluation sur la valeur locative et la valeur d'entreprise de (Articles 21, 22 23 et 24)*. Le rapport d'évaluation consiste à : l'ouverture du dossier, la visite des lieux avec prise de photos, un relevé technique de la bâtisse, un relevé et une analyse de la valeur des améliorations locatives, un relevé et une analyse de la valeur des équipements, l'analyse de la valeur locative des lieux (recherches de baux et estimation de la valeur), l'analyse de la valeur d'entreprise au 31 mars 1997. (Rapport à venir)	1 700 \$
Firme Évimbec <i>Contrat négocié</i>	Produire un rapport contenant des recommandations quant à la façon d'évaluer la juste valeur marchande des actifs dans le cadre du programme d'acquisition des actifs. (rapport remis le 31 janvier 2000)	1 050 \$
Firme Harel-Drouin-Gallant-Dupuis <i>Contrat négocié</i>	Analyser les plans financiers triennaux préparés par les centres de la petite enfance dans le cadre d'une augmentation du nombre de places indiqué au permis et dans le cadre du programme d'acquisition des actifs.	9 999 \$
Fournier, Marc-André <i>Contrat négocié</i>	Dans la cadre de l'estimation des besoins en éducatrices qualifiées dans le réseau des centres de la petite enfance entre 1999 et 2006, effectuer la consolidation du devis, l'élaboration des scénarios et la production des résultats et rédiger le rapport final (remise du rapport en juin 2000)	4 500 \$
Gestion Joanne Paquet <i>Contrat négocié</i>	Élaborer des questions relatives aux services offerts par le Ministère inscrites sur un module intégré au stand, ainsi que la conception d'un jeu interactif pour le stand d'information sur la politique familiale.	9 990 \$
Gloutney, Sébastien <i>Contrat négocié</i>	Organisation de la tournée d'information et de formation sur les normes de financement destinées aux comptables et aux vérificateurs des services de garde.	14 829 \$
Gosselin Associés	Fournir à demande des services conseil de comptable agréé dans le cadre	9 990 \$

Titre 8 : Liste des contrats de moins de 25 000 dollars octroyés par le ministère ou l'organisme en 1999-2000

Nom du professionnel ou de la firme Mode d'octroi du contrat	Mandat	Coût
<i>Contrat négocié</i>	de l'implantation de nouveaux services de garde.	
Groupe CFC <i>Contrat négocié</i>	Préparer la tenue d'une séance de convergence dans le cadre des suites au Forum des partenaires prévu d'ici juin 2000.	9 990 \$
Guillot, Jocelyne <i>Contrat négocié</i>	Apporter un soutien à l'élaboration d'un bulletin interne; rédiger des articles; coordonner la recherche, la collecte de données, l'élaboration et la production du répertoire des centres de la petite enfance et autres services de garde 1999-2000.	24 750 \$
Guyline Bérubé Design <i>Contrat négocié</i>	Réaliser diverses conceptions graphiques en matière de publicité.	7 000 \$
Guyline Bérubé Design <i>Contrat négocié</i>	Réaliser la conception graphique, les illustrations et l'infographie de quatre numéros du bulletin « Bye Bye les microbes » pour le Ministère.	2 900 \$
Hébert, Ginette <i>Contrat négocié</i>	Sessions de formation auprès des gestionnaires des centres de la petite enfance dans chacune des régions administratives du Québec concernant le « Programme éducatif des centres de la petite enfance ».	24 990 \$
Hurteau, Marthe Inc. <i>Contrat négocié</i>	Formation aux conseillers (ères) et en développement du MFE pour être en mesure de mettre en œuvre le processus d'évaluation des ententes spécifiques ainsi qu'une formation aux professionnels (les) de la DDQ pour les outiller en évaluation	2 100 \$
ISOCIEL Inc. <i>Contrat négocié</i>	Évaluer les solutions technologiques pour le déploiement des applications ministérielles sur des postes de travail utilisés à l'extérieur des locaux du Ministère et optimisation de l'infrastructure de télécommunication.	9 900 \$

Titre 8 : Liste des contrats de moins de 25 000 dollars octroyés par le ministère ou l'organisme en 1999-2000

Nom du professionnel ou de la firme Mode d'octroi du contrat	Mandat	Coût
Jalbert, Luneau, Mathieu, Duval, comptables agréés <i>Contrat négocié</i>	Élaboration d'un programme spécial de vérification des jours d'occupation déclarés par les CPE et les garderies dans le cadre des rapports financiers annuels 1999-2000 devant être déposés au MFE conformément à la Loi sur les CPE et les autres services de garde à l'enfance. Consultations diverses concernant l'élaboration du mandant de vérification externe édicté selon les règles budgétaires 1999-2000.	9 000 \$
Javelot Design <i>Contrat négocié</i>	Conception et production de panneaux pour les tournées de formation du Ministère auprès des services de garde et conception/mise à jour de dépliants et autres documents promotionnels.	5 000 \$
Javelot Design <i>Contrat négocié</i>	Réaliser le montage du journal interne du Ministère et de trois brochures, soit « Garderies-Règles budgétaires pour l'année 1999-2000 », « Daycare Centres-Budget Rules for 1999-2000 », « Centre de la petite enfance-Règles budgétaires pour l'année 1999-2000 ».	4 900 \$
Johanne Du Temple, Comptables agréées <i>Contrat négocié</i>	Fournir l'assistance requise aux CPE pour établir des indicateurs et des ratios de coût d'opération lors de l'établissement de leurs prévisions budgétaires.	9 990 \$
Kromp et Poirier <i>Contrat négocié</i>	Rédiger des allocations dans le cadre des activités publiques du Ministère, notamment lors de conférences et d'événements publics et, au besoin, rédiger des articles pour le bulletin externe.	9 500 \$
L'Équipe JDT inc. <i>Contrat négocié</i>	Fournir une opinion professionnelle sur la viabilité financière des prévisions budgétaires des CPE.	9 990 \$

Titre 8 : Liste des contrats de moins de 25 000 dollars octroyés par le ministère ou l'organisme en 1999-2000

Nom du professionnel ou de la firme Mode d'octroi du contrat	Mandat	Coût
L ² Graphiques <i>Contrat négocié</i>	Réaliser la direction artistique, la conception et la coordination de la production d'un meuble de rangement et d'un comptoir à intégrer au stand d'exposition; coordonner la recherche et l'achat du matériel requis.	7 725 \$
La Mothe, Bernard <i>Contrat négocié</i>	Élaborer des fiches techniques, un dossier de presse et rédiger des allocutions à partir du document «Un portrait statistique des familles et des enfants au Québec» et conseiller le Ministère dans l'organisation d'un point de presse.	9 990 \$
La Société Prudent Inc. <i>Contrat négocié</i> Larose, Andrée <i>Contrat négocié</i>	Élaboration d'un plan d'action visant à assurer la continuité de l'offre des services de garde en cas de sinistre majeur. Collaboration à la révision du guide « Des enfants gardés ... en santé » : consultation du comité d'orientation et d'experts en la matière.	8 934 \$ 12 500 \$
Larose, Andrée <i>Contrat négocié</i>	Recherche documentaire et rédaction dans le cadre de la révision du guide « Des enfants gardés ... en santé »	8 000 \$
Lavallée, Carole <i>Contrat négocié</i>	Élaboration et animation d'une journée de formation des agents de liaison du Ministère sur le programme éducatif des centres de la petite enfance.	1 000 \$
Le Groupe BDDS inc. Appel d'offres sur invitation : Le Groupe BDDS inc. : 9 500 \$ Le Cabinet de Relations Publiques National : 9 872 \$	Offrir au Ministère des services d'expertise conseil en communication, soit en gestion de situations médiatiques, et assurer l'élaboration de stratégies spécifiques de communication.	9 500 \$
LE GROUPE LGS Inc. <i>Contrat négocié</i>	Fournir le support à la réalisation du déploiement des applications informatiques suite à la réorganisation administrative de la DGSFE.	9 900 \$
LE GROUPE MIR	Fournir le support technique relativement au déplacement et à la	9 900 \$

Titre 8 : Liste des contrats de moins de 25 000 dollars octroyés par le ministère ou l'organisme en 1999-2000

Nom du professionnel ou de la firme Mode d'octroi du contrat	Mandat	Coût
<i>Contrat négocié</i>	configuration des équipements informatiques suite au réaménagement du personnel dans les locaux du Ministère.	
Le Groupe SR Enr. <i>Contrat négocié</i>	Traiter informatiquement, vérifier et traiter les données des questionnaires des rapports d'activité de l'exercice financier se terminant le 31 mars 1999 produits par les titulaires de permis.	3 499 \$
Le Groupe SR Enr. <i>Contrat négocié</i>	Dans le cadre du redressement salarial, assurer la compilation informatique des renseignements des contenus dans les fiches complétées par les services de garde	6 500 \$
Le Groupe SR Enr. <i>Contrat négocié</i>	Saisir informatiquement, vérifier et traiter les données des questionnaires des rapports d'activité de l'exercice financier se terminant le 31 mars 1999, produits par les titulaires de permis.	3 600 \$
Le Marché de l'écriture <i>Contrat négocié</i>	Faire la rédaction, la traduction et la révision linguistique de divers documents pour le Ministère.	5 000 \$
Lepage, Johanne <i>Contrat négocié</i>	Faire la révision linguistique, la vérification et la normalisation des listes du répertoire des centres de la petite enfance et autres services de garde 1999-2000	4 750 \$
Les Productions Imprimatur <i>Contrat négocié</i>	Fournir les services professionnels pour l'élaboration et la réalisation de travaux de graphisme, de rédaction et d'édition pour divers documents du Ministère.	9 990 \$
Les services de gestion Quantum Ltée <i>Contrat négocié</i>	Récupération des retards cumulés au centre de transit et au centre de pré-archivage.	9 975 \$

Titre 8 : Liste des contrats de moins de 25 000 dollars octroyés par le ministère ou l'organisme en 1999-2000

Nom du professionnel ou de la firme Mode d'octroi du contrat	Mandat	Coût
Lessard, André <i>Contrat négocié</i>	Regrouper les éléments recueillis dans divers documents émanant de différents services du ministère de la Famille et de l'Enfance et d'autres services gouvernementaux, dont entre autres, les services du Vérificateur général et d'en faire un tout intégré représentant la vision future de la Direction générale des services à la famille et à l'enfance, permettant ainsi d'établir un plan d'action ayant pour horizon l'année 2002. (Rapport ou document final)	9 800 \$
Livraison Williams <i>Contrat négocié</i>	La livraison de panneaux pour répondre à des demandes additionnelles provenant de centres de la petite enfance.	800 \$
Loiselle, Jocelyne <i>Contrat négocié</i>	Fournir à demande des services conseil de gestion financière pour des dossiers de service de garde en situation de crise financière majeure.	9 990 \$
Martel Munger et Associés <i>Contrat négocié</i>	Préparation et animation de la rencontre du 15 février 2000 à Jonquière, rencontre faisant partie de la tournée régionale de la Ministre.	675 \$
Morache, Carole <i>Contrat négocié</i>	Rédiger des messages dans le cadre des activités publiques du Ministère, des allocutions ou autres textes requis.	24 950 \$
Odate Communication Graphique <i>Contrat négocié</i>	Assurer la conception visuelle et la mise en page de divers documents du Ministère, dont les présentations visuelles en format « Powerpoint ».	9 500 \$
Odate Communication Graphique Appel d'offres sur invitation : Odate Communication Graphique : 5 970 \$ Guylaine Bérubé : 7 315 \$ Claude Guérin : 9 070 \$	Réaliser la conception de la grille graphique, des maquettes de présentation, la mise en page et le montage infographique de la brochure <i>Les Relations intergénérationnelles – Guide d'activités</i> .	5 970 \$
Oracle du Québec Inc.	Optimisation de l'infrastructure logicielle pour supporter les applications	9 995 \$

Titre 8 : Liste des contrats de moins de 25 000 dollars octroyés par le ministère ou l'organisme en 1999-2000

Nom du professionnel ou de la firme Mode d'octroi du contrat	Mandat	Coût
<i>Contrat négocié</i>	corporatives (SGBD Oracle, outils Case de développement Oracle).	
Nord-Sud, Traduction simultanée <i>Contrat négocié</i>	Assurer les services professionnels d'interprétation lors d'une rencontre des parents d'une garderie à l'église St-Mary's, à Hudson,	480 \$
Paré-Ayotte-Gravel <i>Contrat négocié</i>	Réaliser la grille graphique, la mise en page, l'indexation et l'infographie du <i>Répertoire des centres de la petite enfance et autres services de garde 1999-2000</i> , ainsi que la mise à jour du dépliant sur le programme éducatif des centres de la petite enfance, et autres travaux connexes.	9 990 \$
Perreault, Jacques <i>Contrat négocié</i>	Conseiller les gestionnaires dans le cadre de l'organisation de la Direction générale des services à la famille et à l'enfance et agir en priorité auprès du directeur de la Direction des services à la clientèle de Montréal pour supporter son intégration. Identifier, à travers son mandat de conseiller, les besoins de développement individuels et les éléments à mettre en place pour consolider l'équipe de direction. Présenter au sous-ministre adjoint de la Direction générale des services à la famille et à l'enfance un diagnostic de la situation ainsi qu'un plan d'action. Fournir à la fin du mandat un rapport de fin de projet.	24 900 \$
Poulin, Madeleine, animatrice <i>Contrat négocié</i>	Concevoir et assurer l'animation de la réunion du Forum des partenaires de la politique familiale, tenue le 10 février 2000.	1 500 \$
Présentation Design <i>Contrat négocié</i>	Réaliser deux concepts visuels ainsi que la production de deux murales pour le stand spectralité du Ministère en reprenant les éléments de la campagne de promotion sur les éducateurs et éducatrices à l'enfance.	9 990 \$

Titre 8 : Liste des contrats de moins de 25 000 dollars octroyés par le ministère ou l'organisme en 1999-2000

Nom du professionnel ou de la firme Mode d'octroi du contrat	Mandat	Coût
Racicot, Jacqueline <i>Contrat négocié</i>	Définir les orientations, les sujets d'articles et assurer la supervision de la rédaction d'un bulletin externe; rédiger divers articles. Apporter un soutien à l'organisation d'événements publics.	24 000 \$
R A Plourde Communication Marketing <i>Contrat négocié</i>	Apporter des modifications au site Internet du Ministère, convertir en HTML et déposer des documents sur le site.	7 000 \$
SECOR <i>Contrat négocié</i>	Support conseil dans le cadre de la réorganisation ministérielle de la Direction générale des services à la famille et à l'enfance	9 787 \$
Services Logi-Tech <i>Contrat négocié</i>	Fournir et transférer l'expertise technique afin de réaliser l'adaptation du système d'archivage.	9 800 \$
Simard Hamel Communications Itée (SHC) Appels d'offres sur invitation : Simard Hamel Communications Itée : 18 538 \$ Charpentier Garneau Communication : 30 630 \$ Communication visuelle Bizier-Boucher Désistement	Développer un concept visuel pour le nouveau bulletin externe du Ministère afin de lui donner une image de marque dynamique, moderne et humaine. Concevoir la grille graphique et réaliser les six premiers numéros (excluant le pelliculage et l'impression).	18 538 \$
Solution MDI <i>Contrat négocié</i>	Évaluation du logiciel SyGid pour soutenir la gestion de documents administratifs.	1 287 \$
Solutions documentaires Gestar <i>Contrat négocié</i>	Évaluation du logiciel Documentik pour soutenir la gestion de documents administratifs.	793 \$
Solutions MAG <i>Contrat négocié</i>	Fournir le support technique à l'équipe du Centre d'assistance dans le cadre de leurs activités courantes de dépannage bureautique.	10 000 \$

Titre 8 : Liste des contrats de moins de 25 000 dollars octroyés par le ministère ou l'organisme en 1999-2000

Nom du professionnel ou de la firme Mode d'octroi du contrat	Mandat	Coût
Spirale Contrat négocié	Apporter des modifications, dont le changement des cinq identifications visuelles du Ministère, dans le stand permanent du Ministère sur la politique familiale.	3 000 \$
Stanton, Julie Contrat négocié	Faire la rédaction de textes et d'allocutions à prononcer par les représentants du Ministère lors de conférences et d'événements publics.	24 950 \$
Studio Atomik Contrat négocié	Réaliser la conception, le montage et la réalisation d'un céderom dans le cadre de la campagne de promotion des éducateurs et éducatrices à l'enfance, destiné aux étudiants du niveau secondaire.	9 975 \$
Studio Denis Gendron Contrat négocié	Créer une banque d'images pour le Ministère, soit 114 photos d'enfants et d'éducateurs en service de garde.	4 000 \$
Studio Denis Gendron Contrat négocié	Prendre des photos conceptuelles de trois enfants et d'un adolescent et préparation de trois propositions de concept dans le cadre d'une campagne promotionnelle sur les éducatrices et les éducateurs à l'enfance.	3 550 \$
Systematix Contrat négocié	Effectuer des travaux relatifs à la fermeture de l'année financière des systèmes informatiques supportant le nouveau mode de financement des services de garde.	9 800 \$
TÉLÉ-RESSOURCES Contrat négocié	Assurer la réalisation de la mise à jour de l'inventaire informatique du Ministère suite aux travaux de réaménagement des postes de travail et de mise à niveau relativement au passage à l'an 2000.	9 900 \$

Titre 8 : Liste des contrats de moins de 25 000 dollars octroyés par le ministère ou l'organisme en 1999-2000

Nom du professionnel ou de la firme Mode d'octroi du contrat	Mandat	Coût
Towers Perrin Contrat négocié	Effectuer des travaux de recherche des possibilités et d'analyse du dossier dans le cadre de la mise sur pied d'un régime de retraite pour le personnel en services de garde.	9 900 \$
Traduction Traduction Appel d'offres sur invitation : Traduction Traduction : 0,19 \$ le mot Traductions Tréma : 0,24 \$ le mot Lexi-tech : 0,24 \$ le mot	Assurer la traduction et la révision de divers documents du Ministère.	20 000 \$
Vaillancourt, Germaine	Effectuer les recherches nécessaires afin de dégager les mesures facilitant et soutenant le rôle parental, dans le cadre du mandat confié par la ministre déléguée au groupe de travail sur le soutien au rôle parental issu du Forum des partenaires.	9 900 \$
WINTech SOLUTIONS ET TECHNOLOGIES Contrat négocié	Apporter les correctifs et améliorations à l'environnement informatique de développement (ORACLE).	9 800 \$
ZENON -MEI Contrat négocié	Évaluer et apporter les correctifs nécessaires à la stabilisation des serveurs d'applications bureautiques du Ministère.	9 800 \$

TITRE 9

Liste détaillée des contrats qui, depuis le 1^{er} avril 1999, ont fait l'objet d'un versement supplémentaire par rapport au montant initial, le montant du surplus versé, le montant du contrat initial, les raisons du dépassement et le nom de l'entreprise qui a réalisé le contrat.

Titre 9 : Liste détaillée des contrats qui, depuis le 1^{er} avril 1999, ont fait l'objet d'un versement supplémentaire par rapport au montant initial, le montant du surplus versé, le montant du contrat initial, les raisons du dépassement et le nom de l'entreprise qui a réalisé le contrat

Nom du contractant	Objet	Montant du contrat initial	Montant du surplus versé	Raison du dépassement
Communication Daz	Concevoir et réaliser une campagne de promotion destinée à une clientèle spécifique. Développer et réaliser un concept visuel décliné en plusieurs éléments à partir d'une thématique commune pour une campagne promotionnelle destinée aux professeurs en choix de carrière et aux étudiants du secondaire (affiches, pochettes, fiches, dépliants).	26 275 \$	4 345 \$	Réorientation du contenu et réécriture du dépliant promotionnel, ainsi que corrections d'auteurs sur les fiches d'information de la pochette d'information.
Le Groupe Jeunesse <i>Fournisseur unique</i>	Concevoir et réaliser, dans le cadre de la campagne de promotion sur les éducatrices et éducateurs à l'enfance, le « Petit magazine » et une petite affiche; effectuer la distribution exclusive des documents promotionnels destinés aux étudiants du secondaire dans les écoles du Québec.	66,032 \$	6 000 \$	Envoi additionnel des documents, notamment aux conseillers d'orientation dans les écoles et dans le secteur privé afin d'élargir la diffusion du « Petit magazine » et de la petite affiche.
Livraison Williams	Le fournisseur s'engage à entreposer et à livrer sur demande des panneaux en coroplast annonçant un nouveau projet de service de garde.	800 \$	200 \$	La livraison de panneaux pour répondre à des demandes additionnelles provenant de centres de la petite enfance.

Titre 9 : Liste détaillée des contrats qui, depuis le 1 ^{er} avril 1999, ont fait l'objet d'un versement supplémentaire par rapport au montant initial, le montant du surplus versé, le montant du contrat initial, les raisons du dépassement et le nom de l'entreprise qui a réalisé le contrat				
R A Plourde Communication Marketing	Apporter des modifications au site Internet du Ministère, convertir en HTML et déposer des documents sur le site	7 000 \$	203 \$	Frais de déplacement.

TITRE 10

Le montant, pour l'année 1999-2000, de chacune des dépenses suivantes :

- la photocopie;
- la télécopie (fax), si identifiable à même les coûts reliés à la téléphonie;
- la téléphonie cellulaire et coût d'utilisation;
- les téléavertisseurs;
- le mobilier de bureau;
- les fournitures, tels agendas, valises, dictionnaires, calculatrices, stylos ou crayons, boîtes de carton (en identifiant les coûts pour chaque item);
- distributeurs d'eau de source;
- le remboursement des frais de transport;
- le remboursement des frais d'hébergement;
- le remboursement des frais de repas;
- le ressourcement ou préparation à la retraite;
- l'ensemble des dépenses applicables à la participation à des congrès, des colloques et toute session de type perfectionnement ou ressourcement :
 - a) au Québec
 - b) à l'extérieur du Québec.

Titre 10 : Le montant pour l'année 1999-2000 de chacune des dépenses suivantes : photocopies, télécopies, téléphonies cellulaires, téléavertisseurs, mobilier de bureau, fournitures, distributeurs d'eau, remboursement des frais de transport, d'hébergement et de repas, le ressourcement ou la préparation à la retraite et l'ensemble des dépenses applicables à la participation à des congrès, colloques et toute session de type perfectionnement ou ressourcement

1.	LA PHOTOCOPIE	106 254,11 \$
2.	LA TÉLÉCOPIE	11 059,60 \$
3.	LA TÉLÉPHONIE CELLULAIRE (Total) Coût d'utilisation : 33 987,53\$	50 210,51 \$
4.	LES TÉLÉAVERTISSEURS	14 006,55 \$
5.	LE MOBILIER DE BUREAU	127 758,00 \$
6.	LES FOURNITURES	
	Agendas	2 399,41 \$
	Valises	2 090,00 \$
	Dictionnaires	4 218,82 \$
	Calculatrices	993,11 \$
	Stylos ou crayons	5 364,69 \$
	Boîtes de carton	2 856,00 \$
7.	LES DISTRIBUTEURS D'EAU DE SOURCE	2 807,35 \$
8.	LE REMBOURSEMENT DES FRAIS DE TRANSPORT	308 727,00 \$
9.	LE REMBOURSEMENT DES FRAIS D'HÉBERGEMENT	162 391,00 \$
10.	LE REMBOURSEMENT DES FRAIS DE REPAS	126 687,00 \$
11.	LA PRÉPARATION À LA RETRAITE	260,89 \$

Titre 10 : Le montant pour l'année 1999-2000 de chacune des dépenses suivantes : photocopies, télécopies, téléphonies cellulaires, téléavertisseurs, mobilier de bureau, fournitures, distributeurs d'eau, remboursement des frais de transport, d'hébergement et de repas, le ressourcement ou la préparation à la retraite et l'ensemble des dépenses applicables à la participation à des congrès, colloques et toute session de type perfectionnement ou ressourcement

12. L'ENSEMBLE DES DÉPENSES APPLICABLES À LA PARTICIPATION À DES CONGRÈS, DES COLLOQUES ET TOUTES SESSIONS DE TYPE PERFECTIONNEMENT OU RESSOURCEMENT :

a) au Québec	Dépenses
Colloques ou congrès	4 673,53 \$
Perfectionnement et autres types	140 123,46 \$
b) à l'extérieur du Québec	
Colloques ou congrès	1 015,00 \$
Perfectionnement et autres types	<u>2 206,25 \$</u>
TOTAL	3 021,25 \$

TITRE 11

La liste de tous les véhicules fournis en indiquant pour chacun

- **la marque et le modèle du véhicule;**
- **le coût d'acquisition ou de location et l'année de la transaction;**
- **les coûts d'entretien des véhicules (réparation);**
- **les coûts d'utilisation des véhicules (essence, assurances, immatriculation);**
- **appels d'offres faits en 1999-2000 et les prévisions pour 2000-2001;**
- **spécifier la source de financement : fonds des équipements roulants ou autres.**

Titre 11 : La liste de tous les véhicules fournis

Le Ministère n'a possédé, ni loué de véhicule à long terme au cours du présent exercice financier et il n'y a aucune prévision pour ce type de dépenses pour 2000-2001.

TITRE 12

Le nombre et la répartition du personnel masculin et féminin, des jeunes de moins de 30 ans, des personnes handicapées, anglophones, autochtones et des communautés culturelles (de chaque ministère et pour chacun des organismes relevant de sa compétence) pour chaque catégorie d'emplois (cadres, professionnels, fonctionnaires, etc.) pour 1999-2000 ainsi que les prévisions pour 2000-2001. Pour chaque catégorie, indiquer le pourcentage par rapport à l'effectif total du ministère ou de l'organisme.

Titre 12 : Le nombre et la répartition du personnel masculin et féminin, des jeunes de moins de 30 ans, des personnes handicapées, anglophones, autochtones et des communautés culturelles pour 1999-2000

CATÉGORIES	FEMMES	HOMMES	TOTAL	FEMMES	PERSONNEL MOINS DE 30 ANS	PERSONNES HANDICAPÉES		ANGLOPHONES		AUTOCHTONES		COMMUNAUTÉS CULTURELLES	
HAUTE DIRECTION	2	2	4	50%	0	0%	0	0%	0	0%	0	0%	0%
CADRE	7	5	12	58%	0	0%	0	0%	0	0%	0	0%	0%
PROFESSION- NELLE	94	61	155	61%	5	3%	3	2%	2	1%	0	4	3%
FONCTION- NAIRE	156	58	214	73%	15	7%	2	1%	0	0%	0	15	7%
TOTAL	259	126	385	67%	20	5%	5	1%	2	0,5%	0	19	5%

Note: Les données qui concernent les personnes handicapées, anglophones, autochtones et les membres des communautés culturelles sont partielles étant donné qu'elles sont recueillies sur une base volontaire et que plusieurs personnes n'ont pas déclaré leur situation.

Portrait du MFE au 8 mars 2000

(Conseil de la famille et de l'enfance inclus)

Personnel régulier et occasionnel

TITRE 13

Combien de personnes ont bénéficié du programme de départ volontaire et ont été rappelées pour chaque ministère et organisme.

Titre 13 : Combien de personnes ont bénéficié du programme de départ volontaire et ont été rappelées pour chaque ministère et organisme

Aucune personne, ayant bénéficié du programme de départ volontaire, n'a été rappelée par le Ministère de la famille et de l'enfance.

TITRE 14

À chacun des mois du dernier exercice budgétaire 1999-2000, pour chaque ministère et organisme et ce, par catégories d'emploi (cadres, professionnels, fonctionnaires, etc.) :

- Nombre total de jours de maladie pris par le personnel ;**
- Nombre total d'heures de travail supplémentaires réalisées par le personnel et répartition de la rémunération de ces heures supplémentaires (argent, vacances, etc.) ;**
- Nombre total de jours de vacances pris par le personnel.**

Titre 14 : À chacun des mois de l'exercice budgétaire 1999-2000, pour chaque ministère et organisme et ce, par catégories d'emploi :

- Nombre total de jours de maladie et de vacances pris par le personnel

Congés	Catégorie de personnel	Avril	Mai	Juin	Juillet	Août	Sept.	Oct.	Nov.	Déc.	Janv.	Fév.	Mars	Total
Maladie	Cadre supérieur	12,0	9,0	11,0	10,0	9,0	11,0	6,0	4,5	13,0	6,0	2,0	0,0	93,5
	Professionnel	80,5	80,0	70,0	53,0	70,5	113,5	109,5	133,5	146,0	125,0	84,5	48,5	1114,5
	Personnel de bureau et technicien	258,0	251,5	209,5	204,5	256,0	261,5	233,5	225,0	235,5	247,0	131,0	83,0	2596,0
	Total	350,5	340,5	290,5	267,5	335,5	386,0	349,0	363,0	394,5	378,0	217,5	131,5	3804,0
Vacances	Cadre supérieur	7,0	9,0	34,0	109,5	96,0	7,0	17,0	4,0	20,0	20,0	11,0	3,0	337,5
	Professionnel	40,5	68,5	219,5	944,0	708,5	96,5	78,0	35,5	157,0	90,0	22,0	17,0	2477,0
	Personnel de bureau et technicien	110,0	119,5	326,0	825,5	1052,5	195,0	71,0	58,0	229,5	195,5	116,5	14,0	3313,0
	Total	157,5	197,0	579,5	1879,0	1857,0	298,5	166,0	97,5	406,5	305,5	149,5	34,0	6127,5

Titre 14 : À chacun des mois de l'exercice budgétaire 1999-2000, pour chaque ministère et organisme et ce, par catégories d'emploi :

- Nombre total d'heures de travail supplémentaires réalisées par le personnel et répartition de la rémunération de ces heures supplémentaires (argent, vacances, etc.)

HEURES RÉALISÉES	Catégorie de personnel	Avril	Mai	Juin	Juillet	Août	Sept.	Oct.	Nov.	Déc.	Janv.	Fév.	Mars	Total
	Professionnel	1406,1	1482,2	1503,5	545,8	698,6	1481,3	1498,8	1762,1	977,2	851,3	384,3	0,0	12572,1
	Personnel de bureau et technicien	909,8	807,5	534,3	1141,5	788,9	1019,0	1123,7	767,8	476,4	294,4	193,7	0,0	8056,9
	Total	2315,9	2289,6	2037,8	1687,2	1487,6	2500,3	2622,4	2529,9	1453,6	1145,7	578,0	0,0	20629,0
COÛT TOTAL DES HEURES PAYÉES	Professionnel	27 988,58 \$	28 850,75 \$	29 586,00 \$	12 776,35 \$	12 518,60 \$	30 062,69 \$	31 750,34 \$	35 474,25 \$	18 546,47 \$	18 093,87 \$	7 897,66 \$	- \$	253 545,56 \$
	Personnel de bureau et technicien	17 635,97 \$	11 810,41 \$	8 642,47 \$	22 471,32 \$	13 244,44 \$	19 788,88 \$	22 472,68 \$	16 221,34 \$	10 848,66 \$	5 828,86 \$	3 749,60 \$	- \$	152 712,63 \$
	Total	45 624,55 \$	40 661,16 \$	38 228,47 \$	35 247,67 \$	25 763,04 \$	49 851,57 \$	54 223,02 \$	51 695,59 \$	29 395,13 \$	23 922,73 \$	11 647,26 \$	- \$	406 258,19 \$
COÛT TOTAL DES HEURES COMPENSÉES	Professionnel	18 045,20 \$	19 534,53 \$	20 736,30 \$	4 944,35 \$	9 141,87 \$	19 746,58 \$	19 898,65 \$	25 535,24 \$	15 404,76 \$	11 050,28 \$	5 080,01 \$	- \$	169 117,77 \$
	Personnel de bureau et technicien	6 529,49 \$	10 728,03 \$	5 927,14 \$	5 774,10 \$	7 835,31 \$	7 419,21 \$	7 050,76 \$	4 448,80 \$	2 496,81 \$	2 123,32 \$	1 541,71 \$	- \$	61 874,68 \$
	Total	24 574,69 \$	30 262,56 \$	26 663,44 \$	10 718,45 \$	16 977,18 \$	27 165,79 \$	26 949,41 \$	29 984,04 \$	17 901,57 \$	13 173,60 \$	6 621,72 \$	- \$	230 992,46 \$

TITRE 15

Concernant les effectifs de chacun des ministères et organismes et ce pour chacun des exercices budgétaires depuis 1994-1995 :

- **Évolution des effectifs réguliers par catégories d'emploi (cadres supérieurs et intermédiaires, professionnels, techniciens, personnel de bureau, ouvriers et agents de la paix) et par leur territoire habituel de travail (centre principal de direction et chacune des régions) ;**
- **Évolution du nombre d'employés bénéficiant d'un traitement additionnel en raison de la complexité de la tâche à accomplir ;**
- **Nombre d'employés bénéficiant d'un traitement supérieur à celui normalement prévu pour la tâche qu'ils ont accomplie ;**
- **Nombre de postes par catégories d'emploi et par leur territoire habituel de travail (centre principal de direction et chacune des régions) ;**
- **Niveau des effectifs pour chacune des catégories d'emploi pour chacun des cinq prochains exercices budgétaires ;**
- **Nombre de personnes (occasionnels, temporaires et contractuels) en indiquant la proportion de ceux qui le sont depuis 5 ans.**

Titre 15 : Concernant les effectifs de chacun des ministères et organismes et ce pour chacun des exercices budgétaires depuis 1994-1995 :

- Effectifs pour 1999-2000

	Hors cadre et cadre supérieur		Professionnel		Technicien		Soutien		Total	
	Qc	Mtl	Qc	Mtl	Qc	Mtl	Qc	Mtl	Qc	Mtl
a) Effectifs réguliers par catégorie d'emploi	7	9	31	89	6	58	6	47	50	203
b) Employés bénéficiant d'un traitement additionnel en raison de la complexité de la tâche à accomplir			2	5					2	5
c) Employés bénéficiant d'un traitement supérieur à celui normalement prévu pour la tâche qu'ils ont accomplie		1	1	4		1			1	6
d) Postes par catégorie d'emplois	7	10	26	100	6	68	6	57	45	235
e) Niveau des effectifs pour chacun des cinq prochains exercices budgétaires										
f) Personnes occasionnelles		0	10	25	1	37	8	49	19	111
Personnes occasionnelles depuis 5 ans			1	2				28	1	30
Personnes temporaires			2	5		1		0	2	6
Personnes contractuelles		0		0		0		0	0	0

Données en date du 8 mars 2000

Titre 15 : Concernant les effectifs de chacun des ministères et organismes et ce pour chacun des exercices budgétaires depuis 1994-1995 :

- Effectifs pour 1998-1999

	Hors cadre et cadre supérieur		Professionnel		Technicien		Soutien		Total	
	Qc	Mtl	Qc	Mtl	Qc	Mtl	Qc	Mtl	Qc	Mtl
a) Effectifs réguliers par catégorie d'emploi	6	7	17	77	3	65	6	48	32	197
b) Employés bénéficiant d'un traitement additionnel en raison de la complexité de la tâche à accomplir			1	4					1	4
c) Employés bénéficiant d'un traitement supérieur à celui normalement prévu pour la tâche qu'ils ont accomplie		1		3		1		1	0	6
d) Postes par catégorie d'emplois	5	10	27	87	4	84	6	57	42	238
e) Niveau des effectifs pour chacun des cinq prochains exercices budgétaires										
f) Personnes occasionnelles		0	2	14	0	26	4	48	6	88
Personnes temporaires		0		3		4		0	0	7
Personnes contractuelles		0		0		0		0	0	0

Titre 15 : Concernant les effectifs de chacun des ministères et organismes et ce pour chacun des exercices budgétaires depuis 1994-1995 :

- Effectifs pour 1997-1998

	Hors cadre et cadre supérieur		Professionnel		Technicien		Soutien		Total	
	Qc	Mtl	Qc	Mtl	Qc	Mtl	Qc	Mtl	Qc	Mtl
a) Effectifs réguliers par catégorie d'emploi	4	9	10	60	3	52	4	49	21	170
b) Employés bénéficiant d'un traitement additionnel en raison de la complexité de la tâche à accomplir			7						7	
c) Employés bénéficiant d'un traitement supérieur à celui normalement prévu pour la tâche qu'ils ont accomplie			7				4		11	
d) Postes par catégorie d'emplois	4	11	15	81	4	76	4	70	27	238
e) Niveau des effectifs pour chacun des cinq prochains exercices budgétaires										
f) Postes occasionnels		0		1				29	0	30
Postes temporaires		0		0				0	0	0
Postes contractuels		0		0				0	0	0

Titre 15 : Concernant les effectifs de chacun des ministères et organismes et ce pour chacun des exercices budgétaires depuis 1994-1995 :

- *Effectifs pour 1996-1997*

Le ministère de la Famille et de l'Enfance n'existait pas. Il a été créé le 1^{er} juillet 1997

Titre 15 : Concernant les effectifs de chacun des ministères et organismes et ce pour chacun des exercices budgétaires depuis 1994-1995 :

- *Effectifs pour 1995-1996*

Le ministère de la Famille et de l'Enfance n'existait pas. Il a été créé le 1^{er} juillet 1997

Titre 15 : Concernant les effectifs de chacun des ministères et organismes et ce pour chacun des exercices budgétaires depuis 1994-1995 :

- *Effectifs pour 1994-1995*

Le ministère de la Famille et de l'Enfance n'existait pas. Il a été créé le 1^{er} juillet 1997

TITRE 16

La liste des baux pour les espaces loués de la SIQ en indiquant pour chacun d'eux :

- **l'emplacement de la location;**
- **la superficie du local loué;**
- **la superficie réellement occupée;**
- **la superficie inoccupée;**
- **le coût de location au mètre carré;**
- **le coût total de ladite location;**
- **les coûts d'aménagement réalisés en 1999-2000,**
la nature des travaux et le ou les bureaux visés;
- **la durée du bail.**

Titre 16 : La liste des baux pour les espaces loués de la SIQ

1. 600, rue Fullum, Montréal

Du 1^{er} avril 1999 au 30 juin 1999

Superficie du local loué	bureau :	4 524,99 mètres carrés
	entrepôt :	1 098,33 mètres carrés
Superficie réellement occupée :		5 622,96 mètres carrés
Superficie inoccupée :		Aucune superficie inoccupée
Coût de location au mètre carré	bureau :	163,05 \$
	entrepôt :	98,51 \$
Coût total de ladite location :		221 715 \$ pour 3 mois incluant les frais d'administration de la SIQ
Coût d'aménagement réalisé en 1999-2000, la nature des travaux et le ou les bureaux visés :		Aucun aménagement réalisé
Durée du bail :		Aucune date d'expiration

Du 1^{er} juillet 1999 au 31 mars 2000

Superficie du local loué	bureau :	6 363,50 mètres carrés
	entrepôt :	1 098,33 mètres carrés
Superficie réellement occupée :		7 461,83 mètres carrés
Superficie inoccupée :		Aucune superficie inoccupée
Coût de location au mètre carré :	bureau :	163,05 \$
	entrepôt :	98,51 \$
Coût total de ladite location :		1 031 334 \$ pour 9 mois incluant les frais d'administration de la SIQ
Coût d'aménagement réalisé en 1999-2000, la nature des travaux et le ou les bureaux visés :		776 438 \$ Expansion au 2 ^e , 4 ^e , 7 ^e étages
Durée du bail :		Aucune date d'expiration

Titre 16 : La liste des baux pour les espaces loués de la SIQ

2. 100, rue Notre-Dame Est, Montréal

Du 1^{er} avril 1999 au 31 octobre 1999

Superficie du local loué	bureau :	1 585,62 mètres carrés
	entrepôt :	Aucune superficie
Superficie réellement occupée :		1 585,62 mètres carrés
Superficie inoccupée :		Aucune superficie inoccupée
Coût de location au mètre carré	bureau :	156,31 \$
	entrepôt :	Aucun coût
Coût total de ladite location :		148 626 \$ pour 7 mois incluant les frais d'administration de la SIQ
Coût d'aménagement réalisé en 1999-2000, la nature des travaux et le ou les bureaux visés :		Aucun aménagement réalisé
Durée du bail :		Nous avons rétrocédé les locaux à la SIQ le 31 octobre 1999

3. 12 060, rue Sherbrooke Est, Montréal

Du 1^{er} avril 1999 au 31 mars 2000

Superficie du local loué	bureau :	102,19 mètres carrés
	entrepôt :	Aucune superficie
Superficie réellement occupée :		102,19 mètres carrés
Superficie inoccupée :		Aucune superficie inoccupée
Coût de location au mètre carré	bureau :	120,40 \$
	entrepôt :	Aucun coût
Coût total de ladite location :		12 648 \$ pour 12 mois incluant les frais d'administration de la SIQ
Coût d'aménagement réalisé en 1999-2000, la nature des travaux et le ou les bureaux visés :		Aucun aménagement réalisé
Durée du bail :		Aucune date d'expiration

Titre 16 : La liste des baux pour les espaces loués de la SIQ

4. 1050, rue des Parlementaires, Québec

Du 1^{er} avril 1999 au 30 avril 1999

Superficie du local loué	bureau :	1 582,96 mètres carrés
	entrepôt :	Aucune superficie
Superficie réellement occupée :		1 582,96 mètres carrés
Superficie inoccupée :		Aucune superficie inoccupée
Coût de location au mètre carré	bureau :	204,86 \$
	entrepôt :	Aucun coût
Coût total de ladite location :		27 780 \$ pour 1 mois incluant les frais d'administration de la SIQ
Coût d'aménagement réalisé en 1999-2000, la nature des travaux et le ou les bureaux visés :		Aucun aménagement réalisé
Durée du bail :		Aucune date d'expiration

Du 1^{er} mai 1999 au 31 mars 2000

Superficie du local loué	bureau :	1 676,01 mètres carrés
	entrepôt :	Aucune superficie
Superficie réellement occupée :		1 676,01 mètres carrés
Superficie inoccupée :		Aucune superficie inoccupée
Coût de location au mètre carré	bureau :	204,86 \$
	entrepôt :	Aucun coût
Coût total de ladite location :		323 547 \$ pour 11 mois incluant les frais d'administration de la SIQ
Coût d'aménagement réalisé en 1999-2000, la nature des travaux et le ou les bureaux visés :		30 105 \$ Réaménagement des locaux du Ministère à Québec
Durée du bail :		Aucune date d'expiration

Titre 16 : La liste des baux pour les espaces loués de la SIQ

5. 575, rue St-Amable, Québec

Du 1^{er} juin 1999 au 31 mars 2000

Superficie du local loué	bureau :	176,29 mètres carrés
	entrepôt :	Aucune superficie
Superficie réellement occupée :		176,29 mètres carrés
Superficie inoccupée :		Aucune superficie inoccupée
Coût de location au mètre carré :	bureau :	309,05 \$
	entrepôt :	Aucun coût
Coût total de ladite location :		46 673 \$ pour 10 mois incluant les frais d'administration de la SIQ
Coût d'aménagement réalisé en 1999-2000, la nature des travaux et le ou les bureaux visés :		Aucun aménagement réalisé
Durée du bail :		Aucune date d'expiration

TITRE 17

Mise à part la SIQ, la liste des firmes en 1999-2000 de qui sont loués des espaces en indiquant pour chacune d'elles :

- l'emplacement de la location;
- la superficie du local loué;
- la superficie réellement occupée;
- la superficie inoccupée;
- le coût de location au mètre carré;
- le coût total de ladite location;
- les coûts d'aménagement réalisés en 1999-2000, la nature des travaux et le ou les bureaux visés;
- la durée du bail.

Titre 17 : Mise à part la SIQ, la liste des firmes en 1999-2000 de qui sont loués des espaces

Fournisseur ou individu ou autre	Objet du contrat	Montant initial supplément total réel
Entrepôt idéal inc. Sina 0565 2961	Entreposage de dossiers : 113 boîtes d'avril 1999 à juillet 1999 et 768 boîtes de juillet 1999 à mars 2000 et ce, dû au transfert des dossiers EXO du ministère de l'Emploi et de la Solidarité	4 237,76 \$

TITRE 18

Liste du personnel du cabinet de la ministre en 1999-2000 en indiquant pour chaque individu :

- la date de l'entrée en fonction ;
- la date du départ, s'il y a lieu ;
- le titre de la fonction ;
- l'adresse du port d'attache ;
- la classification ;
- le traitement annuel ou, selon le cas, les honoraires versés ;
- le montant total des indemnités de départ versées ;
- la liste du personnel politique, incluant le personnel de soutien, qui fait partie de la fonction publique et de quelle masse salariale il relève ;
- la description de tâches.
- le montant détaillé des salaires, des honoraires et des contrats donnés par le cabinet pour l'exercice 1999-2000.
- le nombre total d'employés au cabinet
- le nom des employés bénéficiant d'un traitement supérieur à celui normalement prévu pour la fonction occupée.

Titre 18 : Liste du personnel en poste au cabinet de la ministre déléguée Nicole Léger en 1999-2000

Ministère de la famille et de l'enfance

Nom	Prénom	Corps d'emploi	Classification	Entrée en fonction	Salaire annuel	Adresse de travail	Salaires ou honoraires au 31 mars 2000 inclusivement
Amoroza	Michelle	934	Attachée politique	1999/03/08	30 000,00 \$	Montréal	30 132,62 \$
Charbonneau	Sylvie	934	Attachée politique	1999/01/11	60 000,00 \$	Montréal	60 246,90 \$
Claveau	François	934	Attaché politique	1998/09/25	45 000,00 \$	Montréal	41 603,10 \$
Crépin	Doris	935	Employée de soutien	1998/09/28	35 000,00 \$	Québec	35 139,44 \$
Gilbert	Patrick	934	Attaché politique	1998/10/12	45 000,00 \$	Québec	39 149,74 \$
Girard	Liliane	935	Employée de soutien	1998/09/25	32 000,00 \$	Montréal	32 131,68 \$
Martel	Marie-Claude	933	Chef de cabinet	1998/09/28	84 000,00 \$	Montréal	84 345,66 \$
Perreault	Stéphane	934	Attaché politique	1999/02/08	50 000,00 \$	Montréal	50 214,92 \$
Pouliot	Nathalie	935	Employée de soutien	1998/09/25	35 000,00 \$	Québec	35 139,44 \$
Rochon	Karine	935	Employée de soutien	1998/10/05	24 000,00 \$	Repentigny	24 098,76 \$

Total : 432 202,26 \$

Nombre d'employées et d'employés : 10 personnes

Aucune de ces personnes ne bénéficie ou n'a bénéficié d'un traitement supérieur à celui normalement prévu pour la fonction occupée.

Titre 18 : Liste du personnel ayant quitté le cabinet de la ministre déléguée Nicole Léger en 1999-2000

Ministère de la famille et de l'enfance

Nom	Prénom	Salaires ou honoraires au 31 mars 2000 inclusivement	Corps d'emploi	Classification	Date de fin d'emploi	Indemnité de départ	Entrée en fonction au Cabinet de Mme Léger	Traitement annuel	Port d'attache
Chartier	Patrick	20 462,00 \$	934	Attaché politique	1999/12/17	30 607,50 \$	1998/09/25	63 000,00 \$	Québec
Lorman	Thierry	5 658,66 \$	990	Étudiant	1999/08/25	- \$	1999/05/03	18 226,47 \$	Québec
St-Pierre	Véronique	5 798,38 \$	990	Étudiant	1999/09/03	- \$	1999/05/10	18 446,00 \$	Québec

Total 31 919,04 \$ 30 607,50 \$

Total versé en salaire: 31 919,04 \$ Nombre de personnes: 3 personnes

Total versé en honoraire: ---- \$

Aucune de ces personnes ne bénéficie ou n' a bénéficié d'un traitement supérieur à celui normalement prévu pour la fonction occupée.

TITRE 19

Liste des sommes d'argent versées en 1999-2000 à même le budget discrétionnaire :

- a) de la ministre et de la ministre déléguée**
- b) ministère ou de l'organisme, en indiquant :**
 - le nom de l'organisme ou de la personne concernés;**
 - le montant attribué;**
 - le projet visé et le résultat.**

**Titre 19 : Liste des sommes d'argent versées en 1999-2000 à même le budget discrétionnaire
a) de la ministre et de la ministre déléguée (Développement de la politique familiale et
subventions discrétionnaires)**

NOM DE L'ORGANISME	PROJET VISÉ	MONTANT VERSÉ \$
Accueil Marie-de-l'Incarnation	Maintien des activités auprès des jeunes mamans et de leurs enfants	3 000
Association carrefour famille Montcalm	Maintien des services offerts à la population de la MRC de Montcalm	3 000
Association coopérative d'économie familiale de l'Est de Mtl	Impression du guide pratique destiné aux futurs parents	1 500
Association de Spina-Bifida et d'Hydrocéphalie – Région de Mtl	Maintien des services offerts aux enfants atteints de cette maladie	3 000
Association des bénévoles du Québec	Développement et maintien d'événements à caractère sportif	1 000
Association des CLSC et des CHSLD du Québec	7e édition du « Show Super Écran OLO 1999 »	2 000
Association des consommateurs du Québec inc.	Projet de relance du « Guide des livres jeunesse 1999 »	3 000
Association des familles monoparentales de l'Outaouais	Projet d'hébergement intergénérationnel	2 500
Association des haltes garderies de la région de Montréal	Maintien des services offerts	6 000
Association des haltes-garderies de la région de Montréal	Recensement des services de haltes-garderies pour en faire un répertoire et une carte	1 000
Association des infirmières et infirmiers en urgence du Qc	Journée de formation (1999-05-14)	500
Association des personnes handicapées physiques de Cowansville et région	Colloque sur la vie familiale des personnes handicapées (2000-05-06)	1 500
Association du personnel cadre des CPE	2e colloque de l'APCCPEQ	3 000
Association parents d'enfants trisomiques-21 Lanaudière	Diffusion « Le guide illustré pour parents d'un bébé présentant une trisomie-21 »	1 000
Association pour la santé publique du Québec	5e journée annuelle de périnatalité	7 000
Association pour la santé publique du Québec	Prix Materna 2000, assorti d'une bourse pour la candidature retenue	3 000
Association québécoise de gérontologie	Réalisation du Forum québécois sur le vieillissement	1 000
Association québécoise de l'Épilepsie	Organisation d'ateliers d'activités pour les jeunes enfants épileptiques	500
Association québécoise des parents d'enfants handicapés visuels (A.Q.P.E.H.V.)	Organisation de la 20e rencontre familiale annuelle (19 au 22 mai 2000)	3 000
Association québécoise enfants atteints d'audimutité (AQEA)	Services aux enfants atteints d'audimutité	1 000
Association régionale de judo de Montréal	Compétition « Championnat canadien sénior de judo de Montréal 2000 »	1 000
Association régionale pour le loisir des personnes handicapées de l'île de Montréal	Services offerts par « Défi Sportif » qui œuvre auprès des personnes handicapées et de leurs familles	2 500

**Titre 19 : Liste des sommes d'argent versées en 1999-2000 à même le budget discrétionnaire
a) de la ministre et de la ministre déléguée (Développement de la politique familiale et
subventions discrétionnaires)**

NOM DE L'ORGANISME	PROJET VISÉ	MONTANT VERSÉ \$
Ateliers d'éducation populaire de Mercier Au Carrefour étudiants Autisme et troubles envahissants de développement Montréal	Maintien des services offerts Services aux jeunes entre 12 et 25 ans de la région de Québec Réalisation du congrès médical international sur l'autisme	6 000 500 5 000
Bambinerie de Boucherville Campagne des 500 jours	Mise sur pied d'ateliers d'éveil artistique pour les enfants de 4-5 ans Camp de vacances destiné aux jeunes enfants et adolescents issus de milieux défavorisés	700 1 500
Camp scientifique UQAM Cégep de St-Hyacinthe	Édition 1999 du camp qui œuvre auprès des jeunes de 8 à 14 ans Demande boursière dans le but d'honorer deux étudiants en TEGS lors de la 19e édition de la soirée des Lauriers	1 000 300
Centre communautaire Ste-Catherine d'Alexandrie Centre culturel alternatif Champs Vallons	Maintien des services offerts Réalisation d'un livret de textes historiques accompagnés de photos (exposition « Fragments de l'identité québécoise »)	6 000 1 000
Centre de développement pour l'exercice de la citoyenneté Centre de F.A.M. des Moulins Centre de femmes l'Éclaircie Centre de médiation Iris Québec Centre d'écoute téléphonique et de prévention du suicide Accueil-amitié	Sommet du Québec et de la jeunesse (février 2000) Réalisation de « Projet 2000, un toit pour nous » Maintien des services offerts Colloque « Le défi de la coparentalité suite à la rupture du couple » Réalisation du projet de ludothèque	500 5 000 6 000 1 000 1 000
Centre d'hébergement l'Entre-temps Centre d'interprétation milieu écologique du Mont St-Grégoire	Interventions auprès des femmes victimes de violence conjugale Conception et animation d'un programme éducatif en sciences de la nature s'adressant aux centres de la petite enfance	500 2 000
Centre haïtien d'organisation, de ressources et de référence d'Anjou Centre québécois de la déficience auditive Centre Rayons de femme Centre St-Pierre	Services aux jeunes familles, aux familles biparentales et monoparenta- les vivant d'aide sociale ou ayant un faible revenu Activités entourant le 25e anniversaire de la fondation Maintien des services offerts Serv. de relation d'aide auprès des pers. en détresse psychologique	1 000 500 6 000 1 000

**Titre 19 : Liste des sommes d'argent versées en 1999-2000 à même le budget discrétionnaire
a) de la ministre et de la ministre déléguée (Développement de la politique familiale et
subventions discrétionnaires)**

NOM DE L'ORGANISME	PROJET VISÉ	MONTANT VERSÉ \$
CIRCPEQ	Compilation, traitement et diffusion des informations requises concernant le développement auprès des regroupements régionaux et des CPE	10 000
COAMF	Activités entourant la journée d'étude: "La violence familiale et la médiation ... Un équilibre possible...?"	3 500
Collège Édouard-Montpetit	Stage d'étude sur les services de garde en Scandinavie	4 500
Comité de concertation petite enfance d'Ahuhtsic	Projet « Ressources à la carte pour la Petite enfance d'Ahuhtsic: un outil pour les familles du nouveau millénaire »	1 000
Comité de la Fête nationale de la Saint-Jean inc.	Activités entourant les célébrations de la fête nationale	3 000
Comité de loisirs Sandy-Beach/Haldimand	Acquisition d'un module de jeux pour le parc d'amusement	1 000
Comité des partenaires pour l'accompagnement en loisir des personnes ayant une déficience	Services d'accompagnement en loisir pour des personnes handicapées	3 000
Comité du parc école	Travaux de réfection du parc-école de Saint-Élie-de-Caxton	500
Comité du Parc-Ecole - Notre-Dame-des-Neiges	Projet de réaménagement du parc école	500
Comité organisateur du colloque 2000 de parents-secours	Colloque « La sécurité des familles » (2000-05-27)	1 500
Comité régional en allaitement	Tenue de l'exposition thématique « Le lait de maman c'est ma formule 1 »	2 000
Concertation inter-régionale des CPE du Québec	Travaux avec le MFE - transition vers le nouveau mode de financement	10 000
Concertation-Femme	Maintien des services offerts	6 000
Concours international de Châteaux de sable de Mtl	9e édition du concours (14 et 15 août 1999)	1 000
Concours international de Châteaux de sable de Mtl	10e édition du concours (18 au 21 août 2000)	10 000
Conseil de développement de recherche Famille du Québec	5e symposium québécois de recherche sur la famille	5 000
Consultation-famille enr.	Maintien des services offerts	5 000
CPE Allo Mon Ami	Favoriser l'intégration d'un enfant handicapé dans le CPE	1 000
Créations ETC	Serv. aux jeunes qcois afin de les initier à la pratique des arts de la Scène et à promouvoir les jeunes artistes de la relève prof. du Québec	500
CTCF-TV	Réalisation de dix émissions / secteur famille et enfance / Iles-de-la-Madeleine	2 000
D'main de femmes	Maintien des services offerts	6 000
École Félix-Leclerc	Projet de jumelage - Classe verte qui se tiendra en juin 2000	500

**Titre 19 : Liste des sommes d'argent versées en 1999-2000 à même le budget discrétionnaire
a) de la ministre et de la ministre déléguée (Développement de la politique familiale et
subventions discrétionnaires)**

NOM DE L'ORGANISME	PROJET VISÉ	MONTANT VERSÉ \$
École Le Tournesol	Activités qui favorisent le développement social de élèves de l'école	500
École Saint-Gabriel-Lalemant	Deux séjours dans une base de plein air pour les élèves de cette école	500
École secondaire Père-Marquette	Soutien au projet « Voyage Europe 2001 »	1 000
École sur le monde	Soutien aux services offerts aux enfants handicapés	10 000
Enfants d'Orient - Adoption et parrainage du Québec	Réalisation des activités de l'organisme	1 000
Entraide communautaire des Iles inc.	Activités entourant l'organisation de la banque alimentaire	500
Espace Gaspésie - Les Iles	Soutien au programme éducatif « Espace Gaspésie - Les Iles »	3 000
Été Jeunesse Gaspé inc.	Activités de l'organisme qui œuvre auprès des jeunes de 4 à 12 ans	1 000
Familis OMF/WOF	Développement d'une banque de données afin de connaître à travers le monde les politiques familiales du Québec	15 000
Fédération des associations de familles monoparentales et recomposées du Québec	Tenue du colloque « Famille, monoparentalité et recomposition: des réalités qui évoluent »	6 000
Fédération des associations de familles monoparentales et recomposées du Québec	Publication du Bulletin de liaison	1 000
Fédération des femmes du Québec	Élaboration d'outils d'éducation et de sensibilisation concernant la discrimination envers les familles de conjoints et conjointes de même sexe	2 000
Fédération des Unions de familles	5e colloque de formation panquébécois	1 000
Fédération des Unions de familles	Édition 2000 des Prix de la famille	5 000
Fédération des unions de Familles	Comblent le déficit de l'année en cours	10 000
Fédération québécoise des sociétés Alzheimer	Maintien des services offerts aux personnes qui sont atteintes de cette maladie, par le biais du soutien auprès de leur famille ...	500
Femmes autochtones du Québec inc.	Activités entourant le 25e anniversaire de « Femmes autochtones du Québec »	2 000
Festival de la famille	Réalisation - 1 ^{ère} édition du « Festival de la famille de Havre St-Pierre »	1 500
Festival des harmonies	Réalisation du festival (20 au 23 mai 1999)	500

**Titre 19 : Liste des sommes d'argent versées en 1999-2000 à même le budget discrétionnaire
a) de la ministre et de la ministre déléguée (Développement de la politique familiale et
subventions discrétionnaires)**

NOM DE L'ORGANISME	PROJET VISÉ	MONTANT VERSÉ \$
Festival folklorique des enfants du monde	Réalisation de la prochaine édition à Beauport (99-06-25 au 99-07-04)	500
Fondation canadienne rêves d'enfants	Spectacle « Scène de vie » au profit de l'organisme	400
Fondation de l'Hôpital Sacré-Cœur de Montréal	Création du Fonds Camille-Laurin pour soutenir les activités académiques d'enseignement et de recherche en psychiatrie	2 000
Fondation des centres jeunesse de Montréal	Soirée bénéfice « Vins divins et fromages fins » - cuvée 1999 au profit du programme d'initiation au travail, région Est de Montréal	150
Fondation des victimes du 6 décembre contre la violence	Information, sensibilisation et incitation des gens à s'engager dans la lutte contre la violence	7 500
Fondation internationale « Des Cultures à partager »	Démarrage de cette fondation dont la mission est de recueillir des livres neufs et usagés afin de les expédier dans les pays du tiers monde	2 000
Fondation Jean-Charles Bonenfant	Projet de mission exploratoire en Suède par 4 boursiers de cet organisme	400
Fondation Marie-Ève Saulnier	Aide pour démystifier le cancer, sensibiliser et informer les enfants à la problématique de cette maladie et supporter la recherche	5 000
Fondation Mélanie Cabay	Services auprès des familles de personnes disparues et/ou assassinées	500
Fondation Para-Action	Soirée casino au profit de l'organisme	2 000
Fondation Paul Gérin-Lajoie	Organisation de La Dictée P.G.L.	2 000
Fondation Peter Hall	Services auprès des enfants, adolescents et parents résidant sur le territoire du grand Montréal et de divers organismes	2 000
Fondation québécoise de la déficience intellectuelle	Édition 1999 du Gala Défi	500
Fondation québécoise de la migraine et des céphalées	Réalisation d'une soirée bénéfice (2000-03-16)	500
Fondation Signes d'espoir	Concert bénéfice pour l'œuvre Handi A (1999-12-05)	1 000
Fondation UQAM – Projet Noël 1999	Activité « Réception de Noël pour des familles pauvres »	500
G.R.I.S.	Maintien des activités de l'organisme qui œuvre principalement en milieu scolaire auprès des jeunes gais et lesbiennes	500
Groupe Voix de femmes	Maintien des activités familiales	500

**Titre 19 : Liste des sommes d'argent versées en 1999-2000 à même le budget discrétionnaire
a) de la ministre et de la ministre déléguée (Développement de la politique familiale et
subventions discrétionnaires)**

NOM DE L'ORGANISME	PROJET VISÉ	MONTANT VERSÉ \$
Halte Bois-Francis	Programme de dépistage de la violence chez les enfants	2 500
Halte Répît Hochelaga-Maisonnette	Maintien des services, tels que cafés-rencontres, soutien parental...	1 000
Info-Éveil	Soutien aux services offerts	2 000
Info-Secte	Soutien aux services offerts	250
INRS	Poursuite de l'œuvre de Fernand Dumont dont une chaire universitaire a été instituée	5 000
Jam Bélair - Les Scouts du Québec	Activités de Jam des Neiges (1999-12-27 au 2000-01-05)	500
Jeunes en mouvement et Le Relais du bout	Aide aux familles de Pointe-aux-Trembles	500
Jeunesse au Soleil	Maintien des services offerts au plus démunis	500
La CADOC	Mise en place d'une table de concertation famille	15 000
La CDC de la Pointe, Région Est de Montréal	Activités de la grande fête famille dans le quartier Pointe-aux-Trembles	5 000
La Fédération Sport Étudiant	5e édition du mois de l'éducation physique et du sport étudiant	2 000
La fondation des aveugles du Québec	Services d'aide en matière d'habitation, de dépannage et de loisirs	500
La fondation Jérôme Le-Royer	Soutien aux services offerts aux jeunes élèves	1 000
La Joujouthèque Hochelaga-Maisonnette	Travaux de réparation	1 000
La Maison buissonnière	Tenue d'un symposium dans le cadre du 7e congrès international de l'Association mondiale de santé mentale du nourrisson	2 000
La Maison de la famille de Québec	Service d'aide aux enfants de 6 à 12 ans vivant des problèmes d'agressivité	2 000
La Maison de la famille de Trois-Rivières inc.	Maintien des services auprès des familles et de leurs enfants	3 000
La Maison de la famille DVS	Services d'aide aux enfants vivant des situations de crise	3 000
La Maison de quartier de Fabreville inc.	Services offerts auprès des familles	2 000
La Maison des femmes sourdes de Montréal	Maintien des services offerts	500
La Maison des Grands-parents de Sherbrooke	Services d'aide à un plus grand nombre d'ainés, de jeunes et de familles	2 000
La Maison du Point Tournant	Travaux de réfection de cette maison qui œuvre auprès de femmes en problèmes de dépendances multiples	1 000
La Maison Joie de Vivre de l'Ordre de Malte	Serv. - jeunes femmes enceintes & jeunes mamans de 14 à 25 ans	500

**Titre 19 : Liste des sommes d'argent versées en 1999-2000 à même le budget discrétionnaire
a) de la ministre déléguée (Développement de la politique familiale et
subventions discrétionnaires)**

NOM DE L'ORGANISME	PROJET VISÉ	MONTANT VERSÉ \$
La Traversée	Services auprès des femmes et des jeunes filles victimes d'agressions Sexuelles	1 000
L'Accord Mauricie inc.	Activités de prévention en Mauricie/Centre-du-Québec	1 000
L'Après-rupture	Développer un cahier de formation sur la coparentalité	1 000
Le Centre des femmes de Laval	Maintien des services offerts	6 000
Le Fonds de recherche (OTH (Fondation de l'Hôpital Marie-Enfant)	Recherche sur l'efficacité des traitements par oxygénothérapie hyperbare pour les enfants atteints de paralysie cérébrale	2 000
L'École de la vie de Longueuil	Projet d'expansion des interventions éducatives – groupe populaire d'alphabétisation spécialisé en prévention de l'analphabétisme	1 500
L'École et les arts	Favoriser le contact de l'enfant avec les arts et la culture	1 500
Les Promotions Saro	Salon de la famille et Salon Maternité-Paternité – édition 1999	2 000
Les Coccinelles du Carrefour des femmes d'Anjou	Maintien des services offerts	6 000
Les Girouettes du C.D.P.	Dépouillement d'arbre de Noël pour les enfants des quartiers du Plateau Mont-Royal et Centre-sud	500
Les Relevailles de Montréal	Maintien des services auprès des familles nécessiteuses	1 000
Lieu de rencontres parents et enfants "La Maison buissonnière"	Travaux de rénovation	1 000
Maison de la famille Beauce-Etchemins	Maintien des services offerts à la population de Beauce-Etchemins	2 000
Maison de la Famille D.A.C.	Maintien des services offerts à la population de Charlesbourg	2 000
Maison de la famille de Saint-Léonard	Maintien des services offerts	6 000
Maison de la famille de St-François	Réfection de la toiture	2 000
Maison de la famille de St-François	Réalisation du projet d'atelier « Grandir avec son enfant »	2 000
Maison de la famille du Grand-Portage	Maintien des services auprès des familles et des enfants	3 000
Maison des familles de Chicoutimi	Maintien des services offerts à la population de Chicoutimi	10 000
Maison des familles de Granby et région	Implantation de l'organisme	3 000
Maison des familles de La Baie	Maintien des services offerts à la population de La Baie	10 000

**Titre 19 : Liste des sommes d'argent versées en 1999-2000 à même le budget discrétionnaire
a) de la ministre et de la ministre déléguée (Développement de la politique familiale et
subventions discrétionnaires)**

NOM DE L'ORGANISME	PROJET VISÉ	MONTANT VERSÉ \$
Maison Joie de vivre	Participation au Salon Pepsi Jeunesse	2 000
Mercier-Est Quartier en santé	Lancement - Étude sur les rituels familiaux et leurs fonctions chez les familles à faible revenu	1 000
Mercier-Est Quartier en santé	Activités entourant l'organisation du magasin partage	500
MIELS-Québec	Répondre aux besoins actuels des personnes vivant avec le VIH-Sida	500
Milieu éducatif La Source	Maintenir les services offerts aux jeunes de 8 à 12 ans	1 000
Mouvement couple & famille (M.C.F.) inc.	31e congrès national sous le thème « Célébrons la famille » (mai 2000)	1 000
Mouvement québécois des camps familiaux	Diffusion du répertoire 2000-2001	1 000
Noël des enfants/Société Radio-Canada	Contribution au Noël des enfants de CBV	2 000
Non à la pauvreté des enfants	Aide aux familles pauvres en leur offrant un panier de Noël	500
Opération Nez Rouge - Ile-de-Montréal	Réalisation de l'édition 1999	1 000
Opération Surveillance Anjou	Réalisation d'un document vidéo « Le Mur », outil de prévention visant à réduire les comportements violents chez les jeunes de 12 à 18 ans	2 000
Organisation mondiale de la Famille (OMF)	53e session du conseil général et 154e session du conseil exécutif	2 000
Oxy-Jeunes inc.	16e édition du Festival Créations Jeunesse « Ici et Maintenant »	1 000
Parents-Secours du Québec inc.	Assurer la sécurité et la protection des enfants et des aînés-es par le biais du réseau des foyers refuges...	5 000
Pères séparés inc.	Aide aux hommes vivant une séparation ou un divorce	3 000
Refuge des jeunes de Montréal	Soutien aux jeunes sans-abri et en difficultés	1 500
Refuge des jeunes de Montréal	Édition 1999 du « Show du Refuge » (1999-11-23)	2 100
Regroupement de parents de personne ayant une déficience intellectuelle de Montréal	Maintien et développement des services de support, d'entraide et d'information	500
Regroupement des Associations de personnes handicapées région Chaudière-Appalaches	Projet « Entr'Amis » visant à sensibiliser les jeunes du primaire à la déficience intellectuelle	1 000
Regroupement des CPE-région 04-17	Colloque « La personne avant tout »	2 000
Regroupement entre mamans inc.	Maintien du poste d'adjoint administratif qui est essentiel pour l'organisme	3 000

**Titre 19 : Liste des sommes d'argent versées en 1999-2000 à même le budget discrétionnaire
a) de la ministre déléguée (Développement de la politique familiale et subventions discrétionnaires)**

NOM DE L'ORGANISME	PROJET VISÉ	MONTANT VERSÉ \$
Regroupement inter-organismes pour une politique familiale au Québec	Projet de recherche concernant la politique familiale	10 000
Regroupement inter-organismes pour une politique familiale au Québec	Consolidation des salaires et des activités du regroupement	5 000
Regroupement pour la Valorisation de la Paternité	Campagne d'éducation pop. sur la place et le rôle du père d'aujourd'hui	700
Réseau d'appui aux familles monoparentales de l'Estrie (RAME) inc.	Maintien des services offerts	6 000
Réseau québécois pour la santé du sein voie d'expression des femmes	Services offerts aux personnes atteintes du cancer	2 000
Salon de la famille de Port-Cartier	5e édition du « Salon de la famille » (99-10-23 et 24)	500
Scouts du Montréal Métropolitain	Réalisation du programme de formation des adultes de l'Amicale des scouts et du programme de soutien aux jeunes démunis	10 000
Service bénévole de l'Est de Montréal inc.	Réalisation de la 7e édition du brunch-encan d'œuvres d'art	1 000
Service communautaire de consultation individualisée inc.	Maintien des services professionnels offerts aux enfants/adolescents de 0-17.	5 000
Service d'urgence en violence conjugale	Implantation d'un service d'échange de garde et de visite supervisée	1 000
SIDAC Fleury	Activités entourant le 15e anniversaire de la fondation	500
Société canadienne de la sclérose en plaques	Maintien des services offerts tels que travaux de recherche, amélioration des conditions de vie et sensibilisation auprès de leurs familles	1 000
Solidarité rurale du Québec	Instance conseil auprès du gouv. en matière de développement rural	500
Tel-Aide	Services d'écoute anonyme et confidentielle aux personnes en état de crise	500
Travail de réflexion pour des ondes pacifiques	Activités ayant pour but d'alerter les gens sur l'environnement culturel qui entoure et influence notre société	300
Trève pour elle inc.	Services offerts aux femmes agressées sexuellement	2 000
Un prolongement à la famille de Montréal	Mise en place d'un programme d'apprentissage au transport afin d'amé- liorer la qualité de vie des personnes ayant une déficience intellectuelle	1 000

**Titre 19 : Liste des sommes d'argent versées en 1999-2000 à même le budget discrétionnaire
a) de la ministre et de la ministre déléguée (Développement de la politique familiale et
subventions discrétionnaires)**

NOM DE L'ORGANISME	PROJET VISÉ	MONTANT VERSÉ
Vers des collectivités viables	Colloque « Vers des collectivités viables » (99-11-03 au 99-11-06)	\$ 1 000
Vidéo femmes inc.	Réalisation du documentaire « En attendant Zoé ou ... Guillaume »	1 000
TOTAL		464 800

Titre 19 : Liste des sommes d'argent versées en 1999-2000 à même le budget discrétionnaire

b) du ministère de la Famille et de l'Enfance) (Soutien aux travaux de recherche)

NOM DE L'ORGANISME	PROJET VISÉ ET RÉSULTAT	MONTANT ATTRIBUÉ \$	MONTANT VERSÉ \$
Conseil de développement de la recherche sur la famille du Québec	Publication des Actes du 5 ^e Symposium québécois de la recherche sur la famille, publication d'un numéro spécial du bulletin « Recherche sur la famille » et recension des recherches portant sur les déterminants de la compétence parentale	42 762	
INRS – Culture et Société	Mise à jour de la banque de données Famili@ (recherche sur les familles au Québec)	35 175	35 175
Xe Symposium international de victimologie	Soutien financier pour la tenue du Symposium au Palais des Congrès de Montréal, du 6 au 11 août 1999.	25 000	20 000
INRS – Culture et Société	Recherche sur la prise en charge des enfants aux Etats-Unis.	18 710	14 968
TOTAL		121 647	70 143

Titre 19 : Liste des sommes d'argent versées en 1999-2000 à même le budget discrétionnaire :
b) du ministère de la Famille et de l'Enfance (programme destiné aux organismes communautaires Famille)

NOM DE L'ORGANISME	PROJET VISÉ	MONTANT VERSÉ
Montréal Centre Mariebourg Confédération des organismes familiaux du Québec inc. Institut de formation et d'aide communautaire à l'enfant et à la famille	Une école des parents à Montréal	45 000 \$
St-Hubert Atelier Alakazou Bout'Choux Lafèche inc. Clowneries de St-Hubert Kidville Les Petits Bouts	Le coffre à outils	40 000 \$
Sept-Îles Centre d'intervention le Rond-Point L'Envol, Maison de la Famille Maison du Transit	Halte Garderie, Cœur Envol	35 000 \$
Ste-Foy Horizon familles monoparentales de Ste-Ursule Charlesbourg La Maison Ouverte inc.	Ouverture d'un lieu d'accueil pour enfants-parent	30 000 \$
Sherbrooke Naissance-Renaissance Estrie Coaticook Centre d'action bénévole de la MRC de Coaticook Service d'aide domestique de la région de Coaticook	Des services de périnatalité partout en Estrie : un défi de taille	25 000 \$
Montréal Centre communautaire Ahavas Chesed Outremont Coalition d'Organisations Hassidiques d'Outremont	Training of educatrices for large young families	22 000 \$
St-Barthélemy Clef familiale de St-Barthélemy Berthier Groupe populaire Déclic Maison de la famille Berthier	Programme à l'intention de parents d'enfants défiant l'autorité parentale	22 000 \$

Titre 19 : Liste des sommes d'argent versées en 1999-2000 à même le budget discrétionnaire :
b) du ministère de la Famille et de l'Enfance (programme destiné aux organismes communautaires Famille)

NOM DE L'ORGANISME	PROJET VISÉ	MONTANT VERSÉ
Rivière-du-Loup Maison de la famille du Grand-Portage Trajectoires Hommes du KRTB	Consolidation de services destinés aux pères	20 000 \$
Montréal Carrefour Familial Hochelaga Carrefour québécois de la famille Chez Émilie Maison d'entraide populaire L'entraide pour hommes de Montréal	Campagne métropolitaine de valorisation de la paternité	16 000 \$
Matane Maison Élisabeth-Turgeon pour les familles	Consolidation de services de la Maison Élisabeth-Turgeon	15 000 \$
Gaspé Parenfant Gaspé	Programme Parenfant	15 000 \$
Victoriaville Association Parents-Ressources des Bois-Francis	Soutenir la mission de Parents-Ressources	12 000 \$
Ste-Thérèse Centre d'entraide Thérèse-de-Blainville	Grandir... sous un nouveau regard	12 000 \$
Mont-Joli Maison des familles de la Métis	Entre Parents	12 000 \$
Rimouski Maison des familles Rimouski-Neigette	L'École des parents de Rimouski-Neigette	12 000 \$
Trois-Rivières Maternaide du Québec	Aide à domicile après l'accouchement	12 000 \$
Longueuil Association de parents de l'enfance en difficulté de la Rive-sud de Montréal Itée	Activités de soutien pour favoriser le développement des compétences parentales	10 000 \$
Matane Info-Éveil de la région de Matane inc.	Consolidation de services de l'Info Éveil	10 000 \$
St-Georges Maison de la famille Beauce-Etchemin	Droits d'accès (visites et échanges supervisés)	10 000 \$
St-Lazare-de-Bellechasse Maison de la famille de Bellechasse	L'École des parents de Bellechasse	10 000 \$
Ste-Adèle Maison de la famille des Pays-d'en-Haut	Consolidation de la Maison de la Famille des Pays-d'en-Haut	10 000 \$

Titre 19 : Liste des sommes d'argent versées en 1999-2000 à même le budget discrétionnaire :
b) du ministère de la Famille et de l'Enfance (programme destiné aux organismes communautaires Famille)

NOM DE L'ORGANISME	PROJET VISÉ	MONTANT VERSÉ
Longueuil Maison La Virevolte	Service aux familles dans les HLM de Longueuil	10 000 \$
Montréal Repère	Entre Pères	10 000 \$
Maniwaki Centre Parents-Enfants de la Haute-Gatineau	Je m'estime, tu m'estimes	9 000 \$
Brossard Action Intégration Brossard Maison de la famille de Brossard	Répit gardiennage destiné aux parents d'enfants ayant une déficience intellectuelle	8 000 \$
Roberval Association Éveil-Naissance inc.	Consolidation des services de l'Éveil Naissance	8 000 \$
Beauceville Club Parentaïde Beauce-Centre	Consolidation du Volet Club Parent	8 000 \$
Montréal Les Relevailles de Montréal	Enrichissement des compétences parentales en périnatalité	8 000 \$
Brossard Maison de jeunes l'escalier en mon temps Maison de la famille de Brossard	Soirées thématiques rejoignant jeunes et parents	7 000 \$
St-Hyacinthe Le Petit Pont	Consolidation de services du Petit Pont	7 000 \$
Chicoutimi-Nord Association de parents d'enfants ayant un déficit de l'attention avec ou sans hyperactivité – Sagamie inc.	Soutien multiple aux familles de l'APEDAH	5 000 \$

Titre 19 : Liste des sommes d'argent versées en 1999-2000 à même le budget discrétionnaire :
b) du ministère de la Famille et de l'Enfance (programme destiné aux organismes communautaires Famille)

NOM DE L'ORGANISME	PROJET VISÉ	MONTANT VERSÉ
St-Jean-de-Matha Défi-famille Matawinie	Groupes de soutien au rôle parental	5 000 \$
Chute-aux-Outardes Grains de Soleil Côte-Nord inc.	Parent-aide	5 000 \$
Contrecoeur Maison de la famille Joli-Cœur inc.	Projet de programmation complète pour la session	5 000 \$
St-André-Avelin Maison de la famille Petite-Nation	Consolidation des services de la Maison de la famille Petite-Nation	5 000 \$
Rouyn-Noranda Maison de la famille de Rouyn-Noranda	Césame Ma relation parent-enfant... une relation unique!	5 000 \$
TOTAL		500 000 \$

Titre 19 : Liste des sommes d'argent versées en 1999-2000 à même le budget discrétionnaire

b) du ministère de la Famille et de l'Enfance (autres crédits de transfert)

NOM DE L'ORGANISME	PROJET VISÉ	MONTANT ATTRIBUÉ \$	MONTANT VERSÉ \$
Association des haltes-garderie Région de Montréal	Soutien au Groupe de travail sur la reconnaissance et le financement des organismes communautaires autonomes	1 000	1 000
Association des services de garde en milieu scolaire	Soutien au Groupe de travail sur le soutien au rôle parental	1 000	1 000
Association Parents-ressources des Bois-Francis	Soutien au Groupe de travail sur le soutien au rôle parental	1 000	1 000
Carrefour « Action municipale et famille »	Production du <i>Guide sur la sécurité dans les milieux de vie</i>	12 100	12 100
Centre québécois des ressources à la petite enfance	Soutien au Groupe de travail sur la reconnaissance et le financement des organismes communautaires autonomes	1 000	1 000
Comité conjoint des CPE du Québec	Activités de représentativité patronale dans le cadre du redressement salarial, du régime de retraite et de l'équité salariale	70 000	70 000
Comité de la semaine québécoise de la famille	Activités visant à promouvoir les valeurs familiales	17 000	17 000
Comité québécois de l'UIOF (Union internationale des organismes familiaux)	Participation à la 53 ^e session du Conseil général et à la 154 ^e session du Conseil exécutif de l'OMF (Organisation mondiale de la famille)	2 500	2 500
Concertation inter-régionale des centres de la petite enfance du Québec	Production d'une affiche pour la Semaine provinciale des CPE	15 000	15 000
Confédération des organismes familiaux	Soutien au Groupe de travail sur la reconnaissance et le financement des organismes communautaires autonomes	1 000	1 000
Confédération des organismes familiaux	Soutien au Groupe de travail sur le soutien au rôle parental	1 000	1 000
Confédération des organismes pour personnes Handicapées	Soutien au Groupe de travail sur le soutien au rôle parental	1 000	1 000
Fédération des associations des familles monoparentales et recomposées	Soutien au Groupe de travail sur la reconnaissance et le financement des organismes communautaires autonomes	2 000	2 000
Fédération des comités de parents de la province de Québec	Soutien au Groupe de travail sur le soutien au rôle parental	1 000	1 000
Fédération des Unions de famille	Soutien au Groupe de travail sur le soutien au rôle parental	2 000	2 000
Fédération des Unions de famille	Soutien au Groupe de travail sur la reconnaissance et le financement des organismes communautaires autonomes	1 000	1 000
Femmes autochtones du Québec inc.	Réalisation du 19 ^e Prix de la Famille	5 000	5 000
Garderie le Petit pain d'épice inc	Soutien aux efforts en vue de l'implantation en milieu autochtone du plan d'action du gouvernement en matière d'agression sexuelle	3 000	3 000
Michèle Sauvé	Aménagement d'un balcon pour les enfants de 0 à 18 mois	25 000	25 000
	Administration provisoire de la Garderie Casa Del Sol	17 000	16 754,20

Titre 19 : Liste des sommes d'argent versées en 1999-2000 à même le budget discrétionnaire

b) du ministère de la Famille et de l'Enfance (autres crédits de transfert)

NOM DE L'ORGANISME	PROJET VISÉ	MONTANT ATTRIBUÉ \$	MONTANT VERSÉ \$
Mouvement québécois des camps familiaux	Soutien au Groupe de travail sur le soutien au rôle parental	1 000	1 000
Regroupement des centres de la petite enfance de Laval	Prix d'intégration des enfants handicapés	1 580	1 580
Regroupement des organismes communautaires famille de Montréal	Soutien au Groupe de travail sur la reconnaissance et le financement des organismes communautaires autonomes	1 000	1 000
Regroupement inter-organismes pour une politique familiale au Québec	Soutien au Groupe de travail sur la reconnaissance et le financement des organismes communautaires autonomes	1 000	1 000
Regroupement Naissance Renaissance Maison Parent-Roback	Soutien au Groupe de travail sur la reconnaissance et le financement des organismes communautaires autonomes	1 000	1 000
Table régionale des organismes Familles Lanaudière	Soutien au Groupe de travail sur la reconnaissance et le financement des organismes communautaires autonomes	1 000	1 000
TOTAL		186 180	185 934,20

TITRE 20

**Liste des crédits périmés, par programmes et par éléments,
pour l'exercice financier 1999-2000**

**Titre 20 : Liste des crédits périmés, par programmes et par éléments, pour l'exercice financier 1999-2000
(selon la structure budgétaire 1999-2000)**

Programme 1 : Planification, recherche et administration

Élément 1 – Direction, planification, recherche et services à la gestion

Crédits comparatifs * :	18 397,3 k \$
dépense probable :	<u>18 472,9 k \$</u>
crédits périmés ou (dépassements) :	(75,6 k \$)

Élément 2 – Administration des services de garde et autres services à la famille et à l'enfance

Crédits comparatifs :	12 688,0 k \$
Dépense probable :	<u>12 688,0 k \$</u>
crédits périmés ou (dépassements) :	0,0 k \$

Total du programme 1 : crédits périmés ou (dépassements)	(75,6 k \$)
--	--------------

Programme 2 : Services à la famille et à l'enfance

Élément 1 – Soutien financier aux centres de la petite enfance et autres services de garde

Crédits comparatifs :	613 956,7 k \$
dépense probable :	<u>553 956,7 k \$</u>
crédits périmés ou (dépassements) :	60 000,0 k \$

Élément 2 – Soutien financier aux organismes familiaux et communautaires

Crédits comparatifs :	1 700,0 k \$
dépense probable :	<u>1 700,0 k \$</u>
crédits périmés ou (dépassements) :	0,0 k \$

Total du programme 2 : crédits périmés ou (dépassements)	60 000,0 k \$
--	---------------

Titre 20 : Liste des crédits périmés, par programmes et par éléments, pour l'exercice financier 1999-2000 (selon la structure budgétaire 1999-2000)
--

Programme 3 : Prestations familiales

Élément 1 - Allocation familiale

Crédits comparatifs :	762 000,0 k \$
dépense probable :	<u>737 800,0 k \$</u>
crédits périmés ou (dépassements) :	24 200,0 k \$

Élément 2 - Allocation pour enfant handicapé

Crédits comparatifs :	37 200,0 k \$
dépense probable :	<u>36 300,0 k \$</u>
crédits périmés ou (dépassements) :	900,0 k \$

Élément 3 – Soutien administratif

Crédits comparatifs :	13 370,9 k \$
dépense probable :	<u>13 370,9 k \$</u>
crédits périmés ou (dépassements) :	0,0 k \$

Total du programme 3 : crédits périmés ou (dépassements)	25 100,0 k \$
--	---------------

Programme 4

Élément 1 – Conseil de la famille et de l'enfance

Crédits comparatifs **	782,3 k \$
dépense probable :	<u>782,3 k \$</u>
crédits périmés ou (dépassements) :	0,0 k \$

Grand total pour le portefeuille : crédits périmés ou (dépassements) :	85 024,4 k \$
--	---------------

* excluant le budget d'investissements (3 099,9 k \$) et l'amortissement (1 490,1 k \$)

** excluant le budget d'investissements (2,0 k \$)

TITRE 21

La ventilation détaillée des dépenses afférentes aux transferts obtenus du gouvernement fédéral (préciser le montant reçu) en 1999-2000 dans le cadre des divers programmes à frais partagés; pour chacun de ces programmes, description sommaire du mode de subvention.

Titre 21 : La ventilation détaillée des dépenses afférentes aux transferts obtenus du gouvernement fédéral (préciser le montant reçu) en 1999-2000 dans le cadre des divers programmes à frais partagés; pour chacun de ces programmes, description sommaire du mode de subvention

Aucun transfert obtenu du gouvernement fédéral en 1999-2000 dans le cadre de programmes à frais partagés.

TITRE 22

Liste du personnel permanent, contractuel ou occasionnel libéré ou embauché pour les négociations dans la fonction publique, en indiquant :

- **la masse salariale prévue à cet effet;**
- **le nombre de jours par employé prévus.**

Titre 22 : Liste du personnel permanent, contractuel ou occasionnel libéré ou embauché pour les négociations dans la fonction publique

Aucun employé du ministère de la Famille et de l'Enfance n'a été libéré ou embauché pour les négociations dans la fonction publique.

TITRE 23

**Liste du personnel en disponibilité par catégories d'emploi
(cadres, professionnels, fonctionnaires, etc.) en indiquant :**

- le poste initial;
- le salaire;
- le poste actuel, s'il y a lieu;
- date de la mise en disponibilité.

**Titre 23 : Liste du personnel en disponibilité par catégories
d'emploi (cadres, professionnels, fonctionnaires, etc.)**

Il n'y a aucun employé du ministère de la Famille et de l'Enfance en disponibilité.

TITRE 24

**Liste du personnel hors structure par catégories d'emploi
(cadres, professionnels, fonctionnaires, etc.) rémunéré par le
ministère qui n'occupe aucun poste dans ce ministère :**

- **nom de la personne;**
- **poste occupé;**
- **salaire;**
- **assignation initiale;**
- **date de l'assignation hors structure;**
- **date de la fin de l'assignation, s'il y a lieu.**

Titre 24 : Liste du personnel hors structure par catégories d'emploi (cadres, professionnels, fonctionnaires, etc.) rémunéré par le ministère, qui n'occupe aucun poste dans ce ministère

Aucun employé rémunéré par le ministère de la Famille et de l'Enfance n'est hors structure et n'occupe aucun poste.

TITRE 25

La liste du personnel rémunéré par le ministère et affecté à des organismes parapublics non gouvernementaux et autres :

- **assignation initiale;**
- **assignation actuelle;**
- **salaire.**

Titre 25 : La liste du personnel rémunéré par le ministère et affecté à des organismes parapublics non gouvernementaux et autres

Aucun employé rémunéré par le ministère de la Famille et de l'Enfance n'est affecté à des organismes parapublics non gouvernementaux et autres.

TITRE 26

La liste du personnel rémunéré par des organismes parapublics non gouvernementaux et autres et affecté au ministère :

- **assignation initiale;**
- **assignation actuelle;**
- **salaire.**

Titre 26 : La liste du personnel rémunéré par des organismes parapublics non gouvernementaux et autres et affecté au ministère

Aucun employé du ministère de la Famille et de l'Enfance n'est rémunéré par des organismes parapublics non gouvernementaux et autres.

TITRE 27

Liste du personnel par catégories d'emploi (cadres, professionnels, fonctionnaires) qui reçoit une double rémunération, soit celle rattachée à leur fonction et un revenu d'un régime de retraite du secteur public, parapublic ou des réseaux de la santé et de l'éducation, soit les commissions scolaires, les cégeps, les établissements universitaires, les régies régionales de la santé et les établissements hospitaliers, en indiquant :

- le salaire de la personne;**
- le montant reçu du régime de retraite.**

Titre 27 : Liste du personnel par catégories d'emploi qui reçoit une double rémunération, soit celle rattachée à leur fonction et un revenu d'un régime de retraite

Aucun employé ne reçoit une double rémunération.

TITRE 28

Pour chacun des ministères ou organismes publics et parapublics, la liste détaillée du matériel informatique (année d'acquisition, modèle et la somme dépensée).

LISTE DÉTAILLÉE DU MATÉRIEL INFORMATIQUE

IMPRIMANTES

Type	Fabricant	Modèle	Année
Laser	Xerox	4030	1993
Matricielle	Fujitsu	DL-3400	1993
Matricielle	Fujitsu	DL-3400	1993
Matricielle	Fujitsu	DL-3400	1993
Matricielle	Fujitsu	DL-3400	1993
Laser	Epson	EPL-7000	1993
Laser	Xerox	4030	1993
Laser	Brother	HL-8E	1993
Matricielle	Fujitsu	DL-2400	1993
Matricielle	Fujitsu	DL-3400	1993
Laser	Ogivar	HL-8E	1993
Laser	HP	Lasetjet4	1993
Laser	Epson	EPL-7000	1994
Laser	Brother	HL-8E	1994
Laser	HP	LaserJet III D	1994
Laser	Brother	HL-8E	1994
Laser	HP	LaserJet III D	1995
Matricielle	IBM	4226	1995
Laser	HP	LaserJet4+	1995
Laser	HP	LaserJet4+	1995
Matricielle	IBM	4226-2	1995
Laser	HP	LaserJet4	1995
Laser	HP	LaserJet4+	1995
Laser	Lexmark	Optra Rt +	1997
Laser	Lexmark	Optra Rt +	1997
Laser	Lexmark	S1650	1997
Laser	Lexmark	S2450	1997

Type	Fabricant	Modèle	Année
Laser	Lexmark	S1625	1998
Laser	Lexmark	Optra Rt +	1998
Laser	Lexmark	Optra Rt +	1998
Laser	Lexmark	4039 10 +	1998
Laser	Lexmark	LP-4037 5E	1998
Laser	Lexmark	S1650	1998
Laser	Lexmark	S1650	1998
Laser	Lexmark	S1650	1998
Laser	Lexmark	S1650	1998
Laser	Lexmark	4039 10 +	1998
Matricielle	IBM	4226	1998
Laser	Lexmark	S1650	1998
Laser	Lexmark	4039 10 +	1998
Laser	Lexmark	Optra S1650	1998
Laser	Lexmark	Optra Rt +	1998
Laser	Lexmark	Optra Rt +	1998
Laser	Lexmark	Optra Rt +	1998
Jet d'encre	HP	Deskjet 890C	1998
Laser	Lexmark	S1625	1999
Laser	Lexmark	S1650	1999
Laser	Lexmark	Optra S1625	1999
Laser	HP	Laserjet 8100N	1999
Laser	HP	Laserjet 8100N	1999
Laser	HP	Laserjet 4050 N	1999
Laser	HP	LaserJet 4050	1999
Laser	Epson	EPL-7000	n/d
Laser	Xerox	4030	n/d
Laser	HP	LaserJet III D	n/d
Laser	HP	Laserjet II P	n/d
Jet d'encre	HP	Deskjet	n/d
Laser	Lexmark	S1650	n/d
Laser	IBM	4019	n/d
Laser	HP	Laserjet 4050 N	n/d
Laser	Lexmark	S1625	n/d
Laser	HP	4050	n/d
Jet d'encre	HP	Deskjet 1120C	n/d
Laser	HP	Laserjet 4050 N	n/d
Laser	Lexmark	S1650	n/d
Laser	HP	Laserjet 4050 N	n/d
Jet d'encre	HP	Deskjet 880C	n/d
Laser	HP	LaserJet 4000	n/d
Laser	Lexmark	Optra Rt +	n/d

Imprimantes matricielles : 9

Imprimantes à jet d'encre : 4

Imprimantes lasers : 56

Total des imprimantes en inventaire: 69

Total des imprimantes à déclarer excédentaires : 16

Total des imprimantes opérationnelles : 52

LISTE DÉTAILLÉE DU MATÉRIEL INFORMATIQUE

Micro-ordinateurs à affecter (renouvellement du parc ou besoin ad hoc)

MFE	Type	Processeur	Année
107	De table	P100	1996
134	De table	P120	1997
176	De table	P120	1997
181	De table	P120	1997
217	De table	P166	1997
226	De table	P120	1997
227	De table	P120	1997
251	De table	P120	1997
277	De table	P166	1997
287	De table	P166 MMX	1997
325	De table	P166 MMX	1998
347	De table	P166 MMX	1998
458	De table	PII 333	1998
557	De table	PII 350 MHz	1999

MFE	Type	Processeur	Année
1040	De table	PIII 450 MHz	2000
1041	De table	PIII 500 Mhz	2000
1042	De table	PIII 500 Mhz	2000
1043	De table	PIII 500 Mhz	2000
1044	De table	PIII 500 Mhz	2000
1045	De table	PIII 500 Mhz	2000
1046	De table	PIII 500 Mhz	2000
1047	De table	PIII 500 Mhz	2000
1048	De table	PIII 500 Mhz	2000
1049	De table	PIII 500 Mhz	2000
1050	De table	PIII 500 Mhz	2000
1051	De table	PIII 500 Mhz	2000
1052	De table	PIII 500 Mhz	2000
1053	De table	PIII 500 Mhz	2000
1054	De table	PIII 500 Mhz	2000
1055	De table	PIII 500 Mhz	2000
1056	De table	PIII 500 Mhz	2000
1057	De table	PIII 500 Mhz	2000
1058	De table	PIII 500 Mhz	2000
1059	De table	PIII 500 Mhz	2000
1060	De table	PIII 500 Mhz	2000
1061	De table	PIII 500 Mhz	2000
1062	De table	PIII 500 Mhz	2000
1063	De table	PIII 500 Mhz	2000
1064	De table	PIII 500 Mhz	2000
1065	De table	PIII 500 Mhz	2000
1066	De table	PIII 500 Mhz	2000
1067	De table	PIII 500 Mhz	2000
1068	De table	PIII 500 Mhz	2000
1069	De table	PIII 500 Mhz	2000

	<u>nombre</u>	<u>dépense totale</u>	<u>coût moyen</u>
Micro-ordinateurs de table acquis 1999 et 2000 :	31	52 700 \$	1 700 \$

TOTAL MICROS À AFFECTER : 44

LISTE DÉTAILLÉE DU MATÉRIEL INFORMATIQUE

Micro-ordinateurs utilisés au Ministère

MFE	Type	Processeur	Année
101	De table	P100	1996
102	De table	P100	1996
108	De table	P100	1996
125	De table	P100	1996
127	De table	P100	1996
128	De table	P100	1996
267	De table	P120	1996
197	Portable	P100	1996
199	Portable	P100	1996
132	De table	P120	1997
137	De table	P120	1997
138	De table	P120	1997
139	De table	P120	1997
140	De table	P120	1997
141	De table	P120	1997
142	De table	P120	1997
144	De table	P120	1997
146	De table	P120	1997
147	De table	P120	1997
148	De table	P120	1997
149	De table	P120	1997
150	De table	P166	1997
153	De table	P166	1997
154	De table	P166	1997
155	De table	P166	1997
157	De table	P166	1997
158	De table	P166	1997
159	De table	P120	1997
160	De table	P120	1997
161	De table	P120	1997
162	De table	P120	1997
163	De table	P120	1997
164	De table	P120	1997
165	De table	P120	1997
166	De table	P120	1997
167	De table	P120	1997
168	De table	P120	1997
169	De table	P120	1997
170	De table	P120	1997
171	De table	P120	1997
172	De table	P120	1997
173	De table	P120	1997
174	De table	P120	1997
177	De table	P120	1997
179	De table	P120	1997
180	De table	P120	1997
182	De table	P120	1997
183	De table	P120	1997
184	De table	P120	1997
249	De table	P120	1997
250	De table	P120	1997
252	De table	P120	1997

MFE	Type	Processeur	Année
186	De table	P120	1997
187	De table	P120	1997
188	De table	P120	1997
189	De table	P120	1997
190	De table	P120	1997
192	De table	P120	1997
193	De table	P120	1997
194	De table	P120	1997
204	De table	P120	1997
205	De table	P120	1997
206	De table	P120	1997
207	De table	P120	1997
208	De table	P120	1997
209	De table	P120	1997
210	De table	P120	1997
211	De table	P120	1997
212	De table	P120	1997
213	De table	P120	1997
214	De table	P120	1997
215	De table	P120	1997
218	De table	P166	1997
219	De table	P166	1997
220	De table	P166	1997
221	De table	P166	1997
222	De table	P120	1997
223	De table	P120	1997
224	De table	P120	1997
225	De table	P120	1997
228	De table	P120	1997
229	De table	P120	1997
230	De table	P120	1997
231	De table	P120	1997
232	De table	P120	1997
233	De table	P120	1997
234	De table	P120	1997
235	De table	P120	1997
236	De table	P120	1997
237	De table	P120	1997
238	De table	P120	1997
239	De table	P120	1997
240	De table	P120	1997
241	De table	P120	1997
242	De table	P120	1997
243	De table	P120	1997
244	De table	P120	1997
245	De table	P120	1997
246	De table	P120	1997
247	De table	P120	1997
248	De table	P120	1997
307	De table	P166 MMX	1997
308	De table	P166 MMX	1997
309	De table	P166 MMX	1997

LISTE DÉTAILLÉE DU MATÉRIEL INFORMATIQUE

Micro-ordinateurs utilisés au Ministère

MFE	Type	Processeur	Année
253	De table	P120	1997
254	De table	P120	1997
255	Portable	P120	1997
256	Portable	P120	1997
259	Portable	P120	1997
260	Portable	P120	1997
262	Portable	P120	1997
263	Portable	P120	1997
264	Portable	P120	1997
265	Portable	P120	1997
266	Portable	P120	1997
269	Portable	P133	1997
270	Portable	P133	1997
271	Portable	P133	1997
272	Portable	P133	1997
273	Portable	P133	1997
274	De table	P166	1997
275	De table	P166	1997
276	De table	P166	1997
278	De table	P166	1997
279	De table	P166	1997
280	De table	P166	1997
281	Serveur	P166	1997
282	De table	P166	1997
283	De table	P166	1997
284	Portable	P133	1997
286	De table	P120	1997
288	De table	P166 MMX	1997
289	De table	P166 MMX	1997
290	De table	P166 MMX	1997
291	De table	P166 MMX	1997
292	De table	P166 MMX	1997
293	De table	P166 MMX	1997
294	De table	P166 MMX	1997
295	De table	P166 MMX	1997
296	De table	P166 MMX	1997
297	De table	P166 MMX	1997
298	De table	P166 MMX	1997
299	De table	P166 MMX	1997
300	De table	P166 MMX	1997
301	De table	P166 MMX	1997
302	De table	P166 MMX	1997
303	De table	P166 MMX	1997
304	De table	P166 MMX	1997
305	De table	P166 MMX	1997
306	De table	P166 MMX	1997
360	De table	P166 MMX	1998
361	De table	P166 MMX	1998
362	Portable	P166 MMX	1998
364	De table	P166 MMX	1998
365	De table	P166 MMX	1998
366	De table	P166 MMX	1998

MFE	Type	Processeur	Année
310	De table	P166 MMX	1997
311	De table	P166 MMX	1997
312	De table	P166 MMX	1997
313	De table	P166 MMX	1997
314	De table	P166 MMX	1997
315	De table	P166 MMX	1997
316	De table	P166 MMX	1997
317	Portable	P166 MMX	1997
318	Portable	P166 MMX	1997
320	Portable	P166 MMX	1997
321	Portable	P166 MMX	1997
322	De table	P166 MMX	1998
323	De table	P166 MMX	1998
324	De table	P166 MMX	1998
326	De table	P166 MMX	1998
327	De table	P166 MMX	1998
328	De table	P166 MMX	1998
329	De table	P166 MMX	1998
330	De table	P166 MMX	1998
331	De table	P166 MMX	1998
332	De table	P166 MMX	1998
333	De table	P166 MMX	1998
334	De table	P166 MMX	1998
336	De table	P166 MMX	1998
337	De table	P166 MMX	1998
338	De table	P166 MMX	1998
339	De table	P166 MMX	1998
340	De table	P166 MMX	1998
341	De table	P166 MMX	1998
342	De table	P166 MMX	1998
343	De table	P166 MMX	1998
344	De table	P166 MMX	1998
345	De table	P166 MMX	1998
346	De table	P166 MMX	1998
348	De table	P166 MMX	1998
349	De table	P166 MMX	1998
350	De table	P166 MMX	1998
351	De table	P166 MMX	1998
352	De table	P166 MMX	1998
353	De table	P166 MMX	1998
354	De table	P166 MMX	1998
355	De table	P166 MMX	1998
356	De table	P166 MMX	1998
357	De table	P166 MMX	1998
358	De table	P166 MMX	1998
359	De table	P166 MMX	1998
411	De table	P11 233	1998
412	De table	P11 233	1998
413	De table	P11 233	1998
414	De table	P11 233	1998
416	De table	P11 233	1998
417	De table	P11 233	1998

LISTE DÉTAILLÉE DU MATÉRIEL INFORMATIQUE

Micro-ordinateurs utilisés au Ministère

MFE	Type	Processeur	Année
368	De table	P166 MMX	1998
369	De table	P166 MMX	1998
370	De table	P166 MMX	1998
371	De table	P166 MMX	1998
372	De table	P166 MMX	1998
373	De table	P166 MMX	1998
374	De table	P166 MMX	1998
375	De table	P166 MMX	1998
376	De table	P166 MMX	1998
377	De table	P166 MMX	1998
378	De table	P166 MMX	1998
379	De table	P166 MMX	1998
380	De table	P166 MMX	1998
381	De table	P166 MMX	1998
382	De table	P166 MMX	1998
383	De table	P166 MMX	1998
384	De table	P166 MMX	1998
385	De table	P166 MMX	1998
386	De table	P166 MMX	1998
387	De table	P166 MMX	1998
388	De table	P166 MMX	1998
389	De table	P166 MMX	1998
390	De table	P166 MMX	1998
391	De table	P166 MMX	1998
392	De table	P166 MMX	1998
393	De table	P166 MMX	1998
394	De table	P166 MMX	1998
395	De table	P166 MMX	1998
396	De table	P166 MMX	1998
397	De table	P166 MMX	1998
398	De table	P166 MMX	1998
399	De table	P166 MMX	1998
400	De table	P166 MMX	1998
401	De table	P166 MMX	1998
402	De table	P166 MMX	1998
403	De table	PII 233	1998
404	De table	P166 MMX	1998
405	De table	P166 MMX	1998
406	De table	PII 233	1998
407	De table	PII 233	1998
408	De table	PII 233	1998
409	De table	PII 233	1998
410	De table	PII 233	1998
462	De table	PII 333	1998
463	De table	PII 333	1998
464	De table	PII 333	1998
465	De table	PII 333	1998
466	De table	PII 333	1998
467	De table	PII 333	1998
468	De table	PII 333	1998
469	De table	PII 333	1998
470	De table	PII 333	1998
471	De table	PII 333	1998

MFE	Type	Processeur	Année
418	De table	PII 233	1998
419	De table	PII 233	1998
420	De table	PII 233	1998
421	De table	PII 233	1998
422	De table	PII 233	1998
423	De table	PII 233	1998
424	De table	PII 233	1998
425	De table	PII 233	1998
426	De table	PII 233	1998
427	De table	PII 233	1998
428	De table	PII 233	1998
429	De table	PII 233	1998
430	De table	PII 233	1998
431	De table	PII 233	1998
432	De table	PII 233	1998
433	De table	PII 233	1998
434	De table	PII 233	1998
435	De table	PII 233	1998
436	Portable	PII 233	1998
437	De table	PII 233	1998
438	De table	PII 233	1998
439	De table	PII 233	1998
440	De table	PII 233	1998
441	De table	PII 233	1998
442	De table	PII 233	1998
443	De table	PII 233	1998
444	De table	PII 233	1998
445	De table	PII 233	1998
446	De table	PII 233	1998
447	Portable	Inconnu	1998
448	Portable	Inconnu	1998
449	Portable	Inconnu	1998
450	Portable	PII 233	1998
451	Portable	PII 233	1998
452	Portable	PII 233	1998
453	De table	PII 333	1998
454	De table	PII 333	1998
455	Serveur	PII 333	1998
456	Serveur	PII 333	1998
457	De table	PII 333	1998
459	De table	PII 333	1998
460	De table	PII 333	1998
461	De table	PII 333	1998
512	De table	PII 350 MHz	1999
513	De table	PII 350 MHz	1999
514	De table	PII 350 MHz	1999
515	De table	PII 350 MHz	1999
516	De table	PII 350 MHz	1999
517	De table	PII 350 MHz	1999
518	De table	PII 350 MHz	1999
519	De table	PII 350 MHz	1999
520	De table	PII 350 MHz	1999
521	De table	PII 350 MHz	1999

LISTE DÉTAILLÉE DU MATÉRIEL INFORMATIQUE

Micro-ordinateurs utilisés au Ministère

MFE	Type	Processeur	Année
472	Serveur	PII 333	1998
473	De table	PII 333	1998
474	De table	PII 333	1998
475	De table	PII 333	1998
476	De table	PII 333	1998
477	De table	PII 333	1998
478	De table	PII 333	1998
479	De table	PII 333	1998
480	De table	PII 233	1999
481	Portable	PII 233	1999
482	Portable	PII 233	1999
483	Portable	PII 233	1999
484	Portable	PII 233	1999
485	Portable	PII 233	1999
486	Portable	PII 233	1999
487	Portable	PII 233	1999
488	De table	PII 333	1999
490	De table	PII 333	1999
491	De table	PII 333	1999
492	De table	PII 333	1999
493	De table	PII 333	1999
494	De table	PII 333	1999
495	De table	PII 333	1999
496	De table	PII 333	1999
497	De table	PII 333	1999
498	De table	PII 333	1999
499	De table	PII 333	1999
500	Portable	PII 233	1999
501	Portable	PII 233	1999
502	Portable	PII 233	1999
503	Portable	PII 266	1999
504	De table	PII 350 MHz	1999
505	Portable	PII 266	1999
506	De table	PII 350 MHz	1999
507	De table	PII 350 MHz	1999
508	De table	PII 350 MHz	1999
509	De table	PII 350 MHz	1999
510	De table	PII 350 MHz	1999
511	De table	PII 350 MHz	1999
562	Portable	PII 350 MHz	1999
563	Portable	PII 350 MHz	1999
564	Portable	PII 350 MHz	1999
565	Portable	PII 350 MHz	1999
566	Portable	PII 350 MHz	1999
567	Portable	PII 350 MHz	1999
568	Portable	PII 350 MHz	1999
569	Portable	PII 300MHz	1999
570	Portable	PII 400 MHz	1999
571	Portable	PII 400 MHz	1999
572	Portable	PII 400 MHz	1999
573	Portable	PII 400 MHz	1999
574	Portable	PII 400 MHz	1999

MFE	Type	Processeur	Année
522	De table	PII 350 MHz	1999
523	De table	PII 350 MHz	1999
524	De table	PII 350 MHz	1999
525	De table	PII 350 MHz	1999
526	De table	PII 350 MHz	1999
527	De table	PII 350 MHz	1999
528	De table	PII 350 MHz	1999
529	De table	PII 350 MHz	1999
530	De table	PII 350 MHz	1999
531	De table	PII 350 MHz	1999
532	De table	PII 350 MHz	1999
533	De table	PII 350 MHz	1999
534	De table	PII 350 MHz	1999
535	De table	PII 350 MHz	1999
536	Portable	PII 266MHz	1999
537	Portable	PII 266MHz	1999
538	Portable	PII 266MHz	1999
539	Portable	PII 266MHz	1999
540	Portable	PII 266MHz	1999
541	Portable	PII 266MHz	1999
542	Portable	PII 266MHz	1999
543	Portable	PII 266MHz	1999
544	Portable	PII 266MHz	1999
545	Portable	PII 266MHz	1999
546	Portable	PII 266MHz	1999
547	Portable	PII 266MHz	1999
548	Portable	PII 266MHz	1999
549	Portable	PII 266MHz	1999
550	Portable	PII 266MHz	1999
551	Portable	PII 350 MHz	1999
552	Portable	PII 350 MHz	1999
553	De table	PII 350 MHz	1999
554	De table	PII 350 MHz	1999
555	De table	PIII 450 MHz	1999
556	De table	PII 350 MHz	1999
558	Portable	PII 350 MHz	1999
559	Portable	PII 350 MHz	1999
560	Portable	PII 350 MHz	1999
561	Portable	PII 350 MHz	1999
1000	De table	PIII 450 MHz	1999
1001	De table	PIII 450 MHz	1999
1002	De table	PIII 450 MHz	1999
1003	De table	PIII 450 MHz	1999
1004	De table	PIII 450 MHz	1999
585	Portable	PII 400 MHz	2000
586	Portable	PII 400 MHz	2000
587	Portable	PII 400 MHz	2000
588	Portable	PII 400 MHz	2000
589	Portable	PII 400 MHz	2000
590	Portable	PII 400 MHz	2000
591	Portable	PII 400 MHz	2000
592	Portable	PII 400 MHz	2000

LISTE DÉTAILLÉE DU MATÉRIEL INFORMATIQUE

Micro-ordinateurs utilisés au Ministère

MFE	Type	Processeur	Année
575	Portable	PII 400 MHz	1999
576	Portable	PII 400 MHz	1999
577	De table	PIII 450 MHz	1999
578	De table	PIII 450 MHz	1999
579	De table	PIII 450 MHz	1999
580	De table	PIII 450 MHz	1999
581	De table	PIII 450 MHz	1999
582	De table	PIII 450 MHz	1999
583	De table	PII 350 MHz	1999
584	Portable	PII 400 MHz	1999
1006	De table	PIII 450 MHz	1999
1007	De table	PIII 450 MHz	1999
1008	De table	PIII 450 MHz	1999
1009	De table	PIII 450 MHz	1999
1010	De table	PIII 450 MHz	1999
1011	De table	PIII 450 MHz	1999
1012	De table	PIII 450 MHz	1999
1013	De table	PIII 450 MHz	1999
1014	De table	PIII 450 MHz	1999
1015	De table	PIII 450 MHz	1999
1016	De table	PIII 450 MHz	1999
1017	De table	PIII 450 MHz	1999
1018	De table	PIII 450 MHz	1999
1019	De table	PIII 450 MHz	1999
1020	De table	PIII 450 MHz	1999
1021	De table	PIII 450 MHz	1999
1022	De table	PIII 450 MHz	1999
1023	De table	PIII 450 MHz	1999
1024	De table	PIII 450 MHz	1999
1025	De table	PIII 450 MHz	1999

MFE	Type	Processeur	Année
593	Portable	PII 400 MHz	2000
594	Portable	PII 400 MHz	2000
595	Portable	PII 400 MHz	2000
1026	De table	PIII 450 MHz	2000
1027	De table	PIII 500 Mhz	2000
1028	De table	PIII 500 Mhz	2000
1029	De table	PIII 450 MHz	2000
1030	De table	PIII 450 MHz	2000
1031	De table	PIII 450 MHz	2000
1032	De table	PIII 450 MHz	2000
1033	De table	PIII 450 MHz	2000
1034	De table	PIII 450 MHz	2000
1035	De table	PIII 450 MHz	2000
1036	De table	PIII 450 MHz	2000
1037	De table	PIII 450 MHz	2000
1038	De table	PIII 450 MHz	2000
1039	De table	PIII 450 MHz	2000
20	De table	486 DX 66	Inconnue
31	De table	486 SX 25	Inconnue
32	De table	486 SX 25	Inconnue
258	De table	P75	Inconnue
268	Portable	P120	Inconnue
367	De table	P166 MMX	Inconnue
415	De table	P120	Inconnue

	<u>nombre</u>	<u>dépense totale</u>	<u>coût moyen</u>
Micro-ordinateurs de table acquis en 1999 et 2000 :	60	102 000 \$	1 700 \$
Micro portables acquis en 1999 et 2000 :	93	333 870 \$	3 590 \$

TOTAL MICROS ET PORTABLES ATTRIBUÉS : 472

LISTE DÉTAILLÉE DU MATÉRIEL INFORMATIQUE

Micro-ordinateurs en voie d'être déclarés "biens meubles excédentaires"

MFE	Type	Processeur	Année
100	De table	P100	1996
103	De table	P100	1996
104	De table	P100	1996
105	De table	P100	1996
106	De table	P100	1996
109	De table	P100	1996
110	De table	P100	1996
111	De table	P100	1996
112	De table	P100	1996
113	De table	P100	1996
114	De table	P100	1996
115	De table	P100	1996
116	De table	P100	1996
117	De table	P100	1996
118	De table	P100	1996
119	De table	P100	1996
120	De table	P100	1996
123	De table	P100	1996
124	De table	P100	1996
126	De table	P100	1996
129	De table	P100	1996
195	Portable	P100	1996
196	Portable	P100	1996
198	Portable	P100	1996
201	Portable	P100	1996

MFE	Type	Processeur	Année
130	De table	P120	1997
131	De table	P120	1997
133	De table	P120	1997
135	De table	P120	1997
136	De table	P120	1997
143	De table	P120	1997
145	De table	P120	1997
151	De table	P166	1997
152	De table	P166	1997
156	De table	P166	1997
175	De table	P120	1997
178	De table	P120	1997
185	De table	P120	1997
191	De table	P120	1997
216	De table	P120	1997
202	Portable	P100	1997
203	Portable	P100	1997
261	Portable	P120	1997
257	Portable	486 DX2-66	1997
489	Portable	486 25 Mhz	1997
335	De table	P166 MMX	1998
363	Portable	P166 MMX	1998

Micro-ordinateurs de table à déclarer en surplus :

Micro portables à déclarer en surplus :

nombre

37

10

TOTAL MICROS ET PORTABLES À DÉCLARER EXCÉDENTAIRE :

47

TITRE 29

Pour chacun des ministères ou organismes publics et parapublics, le total des frais d'intérêts payés pour l'année 1999-2000 et le montant total des garanties de dettes assumées par le gouvernement.

Titre 29 : Pour chacun des ministères ou organismes publics et parapublics, le total des frais d'intérêts payés pour l'année 1999-2000 et le montant total des garanties de dettes assumées par le gouvernement

Total des frais d'intérêts payés pour l'année 1999-2000 : 3 333,16 \$

Total des garanties de dettes assumées par le gouvernement : Aucune garantie

TITRE 30

Pour chacun des ministères et organismes publics et parapublics, le nombre de ETC alloués au projet GIREs ainsi que le total des dépenses encourues et prévues pour ce même projet.

Titre 30 : Pour chacun des ministères et organismes publics et parapublics, le nombre de ETC alloués au projet GIREs ainsi que le total des dépenses encourues et prévues pour ce même projet

Le responsable gouvernemental du projet GIREs répondra à cette question.

TITRE 31

Pour chacun des ministères et organismes publics et parapublics, quel est l'impact prévu de l'implantation du projet GIRES sur le nombre d'emplois, une fois le projet complété.

Titre 31 : Pour chacun des ministères et organismes publics et parapublics, quel est l'impact prévu de l'implantation du projet GIREs sur le nombre d'emplois, une fois le projet complété

Le responsable gouvernemental du projet GIREs répondra à cette question.

TITRE 32

Pour chacun des ministères et organismes publics et parapublics, quelles seront les applications de GIREs.

Titre 32 : Pour chacun des ministères et organismes publics et parapublics, quelles seront les applications de GIREs

Le responsable gouvernemental du projet GIREs répondra à cette question.

Étude des crédits 2000–2001

Renseignements particuliers

Cahier de l'Opposition officielle

TABLE DES MATIÈRES

PAGE

1.	Ventilation des budgets affectés à l'aide financière aux familles de 1998-1999, 1999-2000 et les prévisions pour 2000-2001 du gouvernement du Québec pour les programmes suivants :	4
	a) Crédit d'impôt non remboursable des enfants à charge;	
	b) crédit d'impôt remboursable pour frais de garde;	
	c) programme d'exonération;	
	d) allocation familiale;	
	e) allocation pour enfant à charge;	
	f) subventions aux services de garde et aux CPE;	
	g) mesure de réduction d'impôt pour les familles à faible revenu.	
2.	Nombre de places, par type de services (CPE installation, CPE en milieu familial, garderie à but lucratif, sans but lucratif), par région, au 31 mars 2000, comparativement au 31 mars 1999 et prévisions pour le 1 ^{er} septembre 2000.	7
3.	Nombre de nouvelles places, par type de services, par région, dans les CPE et les garderies, et celles en milieu scolaire, incluant le taux de croissance pour chacune de ces catégories, par région, pour l'année 1998-1999, 1999-2000 et prévisions 2000-2001.	9
4.	Taux de couverture des besoins régionaux en services de garde, par catégorie de services, pour les années 1998-1999, 1999-2000 et prévisions 2000-2001.	11
5.	Demandes d'augmentation de places au permis reçues et celles autorisées, par région et par type de services, depuis le 1 ^{er} avril 1998.	13
6.	Nombre de places à contribution réduite, par âge, par région, au 31 mars 2000 et prévision pour le 1 ^{er} septembre 2000.	15
7.	Coûts totaux des places à contribution réduite, au 31 mars 2000, et prévisions pour l'année 2000-2001.	17
8.	Estimation des besoins à combler pour les enfants de 2 ans à 4 ans, au 31 mars 2000, et prévisions pour l'année 2000-2001.	19
9.	Prévisions du nombre de places à contribution réduite disponibles, pour les enfants de 0 à 23 mois au 1 ^{er} septembre 2000 et coût de financement des places.	21

10.	Estimation des besoins à combler, en termes de places par région, pour les enfants de 0 à 23 mois.	23
11.	Ventilation détaillée des subventions accordées aux CPE et aux garderies, par région, pour l'année 1999-2000 et prévisions pour 2000-2001.	25
12.	Nombre de garderies qui ont opté pour la transformation en CPE, nombre de transformations autorisées au 31 mars 2000 comparativement au 31 mars 1999, incluant le coût de leurs transformations. Inclure l'échéancier pour la réalisation de l'ensemble des transformations.	27
13.	Formule de financement des transformations des garderies en CPE.	29
14.	Concernant l'augmentation des subventions aux CPE et aux garderies afin de redresser les salaires des éducateurs et éducatrices en services de garde :	31
	a) Le coût de ce programme pour l'année 1999-2000;	
	b) les prévisions pour l'année 2000-2001;	
	c) le montant total incluant l'effet de récurrence depuis 1999.	
15.	Nombre de CPE et de garderies dont le personnel ne rencontrera pas les nouvelles exigences académiques au 31 mars 2000 en comparaison avec le 31 mars 1999. Inclure le Plan de redressement du Ministère et les mesures financières prévues pour ce plan.	33
16.	Répartition, par région, des projets enregistrés <i>en attente</i> (spécifier le nombre de places, par projet), par type de services de garde, au 31 mars 2000 comparativement au 31 mars 1999.	35
17.	Nombre de bénéficiaires de l'exonération financière, selon l'âge des enfants et le service utilisé, incluant le montant total versé pour chacune de ces catégories, pour 1998-1999, 1999-2000 et les prévisions pour 2000-2001.	37
18.	Nombre de ménages qui ont bénéficié, ainsi que le montant des sommes versées pour les années 1998-1999, 1999-2000 et les prévisions 2000-2001, de :	43
	a) l'allocation familiale;	
	b) l'allocation familiale pour enfant handicapé;	
	c) l'allocation à la naissance.	
	En y ajoutant pour chacune des catégories de famille, la moyenne des prestations reçues.	

19.	Nombre de ménages qui ont bénéficié du crédit d'impôt non remboursable pour enfant à charge, ainsi que le coût total de cette mesure fiscale, pour les années d'imposition 1997, 1998 et les prévisions pour 1999 et 2000.	47
20.	Nombre de ménages qui ont bénéficié du crédit d'impôt remboursable pour frais de garde, par âge des enfants, incluant le montant moyen remboursé par réclamation d'impôt et le coût total de cette mesure fiscale, pour les années d'imposition 1997, 1998 et les prévisions pour 1999 et 2000.	49
21.	Variation de l'enveloppe d'allocation familiale, en 1998-1999 et 1999-2000, suite aux bonifications de la Prestation fiscale pour enfant du gouvernement du Canada, et prévisions pour 2000-2001	51
22.	Affectations des sommes dégagées, suite aux bonifications de la Prestation fiscale pour enfant du gouvernement du Canada, en 1998-1999, 1999-2000 et prévisions pour 2000-2001.	53
23.	Quelle est la politique du gouvernement du Québec à l'égard de la couverture des besoins essentiels des familles québécoises.	55
24.	Au 31 mars 2000, l'état d'avancement de la vérification des antécédents judiciaires pour :	57
	a) Les titulaires de permis;	
	b) les directrices et directeurs des CPE et des garderies;	
	c) les responsables de services de garde;	
	d) le personnel des CPE et des garderies.	
25.	Quels sont les critères d'évaluation de la qualité des services offerts par les services de garde.	59
26.	Quelle est la procédure détaillée, incluant toutes les étapes à suivre, pour les nouvelles demandes de permis, les demandes de deuxième installation et les demandes d'augmentation de permis.....	61
27.	Les détails du programme des congés parentaux préconisé par le gouvernement du Québec et l'état des négociations avec le gouvernement fédéral.....	66
28.	Le nombre de nouvelles places subventionnées au 31 mars 2000.....	68

TITRE 1

Ventilation des budgets affectés par le gouvernement du Québec à l'aide financière aux familles en 1998-1999 et 1999-2000 et prévisions pour 2000-2001 pour les programmes suivants :

- A- Crédit d'impôt non remboursable pour enfants à charge**
- B- Crédit d'impôt remboursable pour frais de garde**
- C- Programme d'exonération**
- D- Allocation familiale**
- E- Allocation pour enfant handicapé**
- F- Subventions aux services de garde et aux CPE**
- G- Réduction d'impôt à l'égard de la famille**

Titre 1 :	Ventilation des budgets affectés par le gouvernement du Québec à l'aide financière aux familles en 1998-1999 et 1999-2000 et prévisions pour 2000-2001 pour les programmes suivants :
------------------	--

A- Crédit d'impôt non remboursable pour enfants à charge (1)

	Coût total de la mesure
1998-1999 (P)	940 M \$
1999-2000 (P)	949 M \$
2000-2001 (P)	n.d.

(1) Tient compte du montant pour enfants à charge, du montant pour le premier enfant d'une famille monoparentale, du montant pour autre personne à charge et du montant pour enfant aux études postsecondaires.

(P) Prévision

n.d. Non disponible

Source : MFE, à partir des données du ministère des Finances, 16 mars 2000.

B- Crédit d'impôt remboursable pour frais de garde

	Coût total de la mesure
1998-1999 (P)	206 M \$
1999-2000 (P)	186 M \$
2000-2001 (P)	n.d.

(P) Prévision

n.d. Non disponible

Source : MFE, à partir des données du ministère des Finances, 16 mars 2000.

La baisse du coût de cette mesure, en 1999-2000 (- 9,7 %), s'explique en partie par l'expansion des services de garde à contribution réduite qui ne donnent pas droit au crédit d'impôt pour frais de garde.

C- Programme d'exonération financière

	Coût total de la mesure
1998-1999	51,7 M \$
1999-2000 (P)	24,1 M \$
2000-2001 (P)	11,0 M \$

(P) Prévision

Titre 1 : Ventilation des budgets affectés par le gouvernement du Québec à l'aide financière aux familles en 1998-1999 et 1999-2000 et prévisions pour 2000-2001 pour les programmes suivants :

D- Allocation familiale

	Coût total de la mesure
1998-1999	794,1 M \$
1999-2000 (P)	737,8 M \$
2000-2001(P)	611,7 M \$

(P) Prévision

E – Allocation pour enfant handicapé

	Coût total de la mesure
1998-1999	34,4 M \$
1999-2000(P)	36,3 M \$
2000-2001 (P)	37,3 M \$

(P) Prévision

F- Subventions aux services de garde et aux CPE

	Coût total de la mesure
1998-1999	370,7 M \$
1999-2000(P)	567,9 M \$
2000-2001(P)	832,6 M \$

(P) Prévision

G- Réduction d'impôt à l'égard de la famille

	Coût total de la mesure
1998-1999 (P)	236 M \$
1999-2000 (P)	251 M \$
2000-2001 (P)	n.d.

(P) Prévision

n.d. Non disponible

Source : MFE, à partir des données du ministère des Finances, 16 mars 2000.

L'augmentation du coût de cette mesure, en 1999-2000 (+ 6,4 %), s'explique en partie par la diminution du taux de réduction de la réduction d'impôt à l'égard des familles qui passera de 6 % à 5 % en janvier 2000.

TITRE 2

Nombre de places, par types de services (CPE installation, CPE en milieu familial, garderie à but lucratif, sans but lucratif), par régions, au 31 mars 2000, comparativement au 31 mars 1999 et prévisions pour le 1^{er} septembre 2000.

TITRE 2 : NOMBRE DE PLACES, PAR TYPE DE SERVICES (CPE INSTALLATION, CPE EN MILIEU FAMILIAL, GARDERIE À BUT LUCRATIF, SANS BUT LUCRATIF, PAR RÉGION, AU 31 MARS 2000, COMPARATIVEMENT AU 31 MARS 1999 ET PRÉVISIONS POUR LE 1^{ER} SEPTEMBRE 2000

Région	CPE/installation		CPE/milieu familial		Garderies	
	Au		Au		Au	
	31 mars 1999	14 mars 2000	31 mars 1999	14 mars 2000	31 mars 1999	14 mars 2000
01	754	839	2105	2270	20	0
02	1135	1398	1760	2267	272	272
03	4251	4925	4260	4844	2013	1884
04	1297	1510	1400	1965	240	135
05	1974	2379	1950	2559	526	338
06	13878	14242	2950	4248	11173	11942
07	1691	2139	2250	3015	499	428
08	592	668	811	1061	37	37
09	437	491	750	1030	0	0
10	662	669	50	120	0	41
11	379	425	840	1090	15	15
12	1564	1981	2410	3182	481	511
13	1699	1799	1260	2220	1735	1917
14	1316	1519	1800	2823	1241	1235
15	1738	1895	1620	2709	1159	1158
16	5111	6134	5380	7560	4592	4758
17	958	1208	1220	1747	443	367
Total	39436	44221	32816	44710	24446	25038

Total au 31 mars 1999: 96 698

Total au 14 mars 2000: 113 969

Prévisions au 1 ^{er} septembre 2000	
Installations	49360
Garderies	24455
Milieu familial	47360
Total	121175

Il est à noter que les données ne distinguent pas les garderies à but lucratif et les garderies sans but lucratif dont le conseil d'administration n'est pas majoritairement composé de parents, compte tenu que nous émettons deux types de permis soit, des permis de garderies et des permis de centres de la petite enfance.

NOTE :

- Les données sur les CPE/installation comprennent les installations sans but lucratif dont le conseil d'administration est majoritairement composé de parents.
- Les données sur les CPE/milieu familial comprennent également les agences de garde en milieu familial.
- Les données sur les garderies comprennent les garderies à but lucratif et les garderies sans but lucratif dont le conseil d'administration n'est pas majoritairement composé de parents.

TITRE 3

Nombre de nouvelles places, par type de services, par région, dans les CPE et les garderies et celles en milieu scolaire, incluant le taux de croissance pour chacune de ces catégories, par région, pour l'année 1998-1999, 1999-2000 et prévisions pour 2000-2001.

Titre 3 : Nombre de nouvelles places, par type de services, par région, dans les CPE et les garderies et celles en milieu scolaire*, incluant le taux de croissance pour chacune de ces catégories, par région, pour l'année 1998-1999, 1999-2000 et prévisions pour 2000-2001.

Région	Nouvelles places pour 1998-1999						Nouvelles places pour 1999-2000					
	Inst.		MF		Gard.		Inst.		MF		Gard.	
	Nb	%	Nb	%	Nb	%	Nb	%	Nb	%	Nb	%
01	58	8,33	275	15,03	0	0,00	85	11,27	165	7,84	-20	
02	73	6,87	660	60,00	55	25,35	263	23,17	507	28,81	0	0,00
03	420	10,96	1430	50,53	-80	-3,82	674	15,86	584	13,71	-129	-6,85
04	105	8,81	305	27,85	60	33,33	213	16,42	565	40,36	-105	-77,78
05	101	5,39	940	93,07	15	2,94	405	20,52	609	31,23	-188	-55,62
06	371	2,75	950	47,50	405	3,81	364	2,62	1298	44,00	769	6,44
07	17	1,02	550	32,35	65	14,98	447	26,49	765	34,00	-71	-16,59
08	24	4,23	315	63,51	0	0,00	76	12,84	250	30,83	0	0,00
09	82	23,10	225	42,86	0	0,00	54	12,36	280	37,33	0	0,00
10	289	77,48	0	0,00	0	0,00	7	1,06	70	140,00	41	100,00
11	11	2,99	115	15,86	-20	-57,14	46	12,14	250	29,76	0	0,00
12	139	9,75	985	69,12	-19	-3,80	417	26,66	772	32,03	30	5,87
13	32	1,92	360	40,00	1	0,06	100	5,89	960	76,19	182	9,49
14	25	1,94	900	100,00	37	3,07	203	15,43	1023	56,83	-6	-0,49
15	75	4,51	450	35,00	18	1,58	157	9,03	1089	67,22	-1	-0,09
16	387	8,19	2255	72,16	466	11,29	1023	20,02	2180	40,52	166	3,49
17	103	12,05	370	53,53	21	4,98	250	26,10	527	43,20	-76	-20,71
TOTAL	2312		11085		1024		4784		11894		592	
Taux de croissance		6,23		50,80		4,39		12,13		36,24		2,36

Total des nouvelles places pour 1998-1999: 14 421

Total des nouvelles places pour 1999-2000: 17 270

Prévisions pour l'année 2000-2001	
Installation / Garderie	9628
Milieu familial	5835
Total	15 463

* Les données des services de garde en milieu scolaire sont incluses dans l'Étude des crédits du ministère de l'Éducation.

TITRE 4

**Taux de couverture des besoins régionaux en services de garde,
par catégorie de services, pour les années 1998-1999, 1999-2000
et prévisions pour 2000-2001**

<p>Titre 4 : Taux de couverture des besoins régionaux en services de garde, par catégorie de services, pour les années 1998-1999, 1999-2000 et prévisions pour 2000-2001</p>

	Taux de couverture 1998-1999		Taux de couverture 1999-2000		Taux de couverture Prévisions 2000-2001	
	Installation & Garderie %	Milieu Familial %	Installation & Garderie %	Milieu familial %	Installation & Garderie %	Milieu familial %
Total Québec	51.3	31.6	55.6	43.0	66.8	50.7
Bas St-Laurent	38.1	79.1	41.3	85.3		
Saguenay/Lac St-Jean	46.8	43.5	55.5	56.0		
Québec	61.6	44.7	66.9	51.3		
Mauricie	58.2	41.8	64.8	58.7		
Estrie	62.1	41.5	67.5	54.5		
Montréal	60.6	16.0	63.3	23.1		
Outaouais	36.2	38.6	42.4	51.8		
Abitibi-Témiscamingue	30.6	31.2	34.3	40.8		
Côte-Nord	34.1	49.8	38.4	68.3		
Nord du Québec	80.6	4.3	86.5	10.2		
Gaspésie/Iles de la Madeleine	35.3	58.5	39.4	75.9		
Chaudière-Appalaches	42.1	45.2	51.3	58.1		
Laval	53.7	23.3	58.1	41.2		
Lanaudière	44.0	27.0	47.3	43.5		
Laurentides	39.8	21.4	42.0	34.7		
Montréal	42.2	26.2	47.4	36.4		
Centre-du-Québec	52.3	38.1	56.4	56.9		

Les taux de couverture pour 1998-1999, 1999-2000 et les prévisions 2000-2001 ont été établis à l'aide du modèle d'estimation des besoins ; celui-ci a été révisé en mars 1999 pour tenir compte des résultats de *l'Enquête sur les besoins des familles en matière de services de garde* réalisée en 1998.

TITRE 5

Demandes d'augmentation de places au permis reçues et celles autorisées, par région et par type de services, depuis le 1^{er} avril 1998.

TITRE 5 : Demandes d'augmentation de places au permis reçues et celles autorisées par région et par type de services, depuis le 1^{er} avril 1998						
Demandes autorisées Depuis le 1^{er} avril 1998				Demandes reçues depuis le 1^{er} avril 1998		
Région	CPE/Ins- tallation	CPE/Milieu familial	Garderies	CPE/Ins- tallation	CPE/ Milieu familial	Garderies
Bas St-Laurent	422	530	10	420	1192	10
Saguenay/Lac St-Jean	487	1027	19	579	2472	35
Québec	1070	1995	102	2068	4745	246
Mauricie	464	900	19	789	1245	20
Estrie	656	1659	48	1150	2780	166
Montréal	2699	4103	968	4957	6094	2447
Outaouais	907	1682	84	1059	2348	30
Abitibi-Témiscamingue	384	469	0	499	1045	57
Côte-Nord	79	375	0	191	460	0
Nord du Québec	188	120	0	149	0	0
Gaspésie/Iles de la Madeleine	197	385	0	305	835	0
Chaudière-Appalaches	735	1827	40	1038	2437	69
Laval	381	1640	272	879	1650	413
Lanaudière	627	1851	117	918	2098	325
Laurentides	854	2114	57	2053	3296	168
Montréal	3740	4782	673	3975	3952	1029
Centre du Québec	408	957	33	687	1093	51
TOTAL	14298	26416	2442	21716	37742	5066

Données au 14 mars 2000

TITRE 6

**Nombre de places à contribution réduite, par âge, par région,
au 31 mars 2000 et prévisions pour le 1^{er} septembre 2000.**

Titre 6 : Nombre de places à contribution réduite, par âge, par région, au 31 mars 2000 et prévisions pour le 1^{er} septembre 2000

Données au 31 mars 2000

Région	PCR 2 ans	PCR 3 ans	PCR 4 ans	TOTAL
Bas St-Laurent	447	823	829	2099
Saguenay/Lac St-Jean	585	1149	1207	2941
Québec	1833	3598	4035	9466
Mauricie	513	976	1020	2509
Estrie	748	1453	1514	3715
Montréal	4567	10597	10666	25830
Outaouais	885	1604	1740	4229
Abitibi-Témiscamingue	281	545	542	1368
Côte-Nord	184	350	409	943
Nord du Québec	101	192	229	522
Gaspésie/Îles de la Madeleine	204	451	443	1098
Chaudière-Appalaches	791	1438	1519	3748
Laval	849	1795	2019	4663
Lanaudière	776	1623	1904	4303
Laurentides	778	1740	2038	4556
Montérégie	2533	5356	6093	13982
Centre du Québec	487	898	988	2373
TOTAL	16 562	34 588	37 195	88 345

NOTE : Au 1^{er} septembre 2000, tous les enfants accueillis en services de garde régis pourront bénéficier d'une place à contribution réduite.

Prévisions au 1 ^{er} septembre 2000	
Installation	49360
Garderie	24455
Milieu familial	47360

TITRE 7

**Coûts totaux des places à contribution réduite, au 31 mars 2000,
et prévisions pour l'année 2000-2001**

TITRE 7: Coûts totaux des places à contribution réduite au 31 mars 2000, et prévisions pour l'année 2000-2001
--

	1999-2000	2000-2001
En installation	242,7 M\$	390,4 M\$
En milieu familial	88,5 M\$	170,3 M\$
En garderie	99,5 M\$	138,0 M\$
TOTAL	430,7 M\$	698,7 M\$

L'impact du redressement salarial du personnel des services de garde est inclus dans ces coûts.

TITRE 8

Estimation des besoins à combler pour les enfants de 2 ans à 4 ans, au 31 mars 2000 et prévisions pour 2000-2001

Titre 8 : Estimation des besoins à combler pour les enfants de 2 ans à 4 ans, au 31 mars 2000 et prévisions pour 2000-2001

En tenant compte des résultats de l'*Enquête sur les besoins des familles en matière de services de garde* réalisée en 1998 et en comparant le nombre de places requises estimées pour les enfants de 2 ans, 3 ans et 4 ans à celui des places existantes occupées par les enfants de 2 ans, 3 ans et 4 ans, les besoins qu'il reste à combler au 31 mars 2000 sont les suivants :

Au 31 mars 2000 :

	Places requises	Places existantes*	Besoins à combler (places)
Enfants de 4 ans	55 250	32 900	22 350
Enfants de 3 ans	52 760	32 255	20 505
Enfants de 2 ans	<u>47 180</u>	<u>23 190</u>	<u>23 990</u>
Total	155 190	88 345	66 845

Prévisions pour 2000-2001 :

Au 31 mars 2001

	Places requises	Places existantes*	Besoins à combler (places)
Enfants de 4 ans	51 990	36 765	15 225
Enfants de 3 ans	52 120	35 845	16 275
Enfants de 2 ans	<u>46 570</u>	<u>26 700</u>	<u>19 870</u>
Total	150 680	99 310	51 370

* Les places existantes sont estimées.

TITRE 9

Prévisions du nombre de places à contribution réduite disponibles, pour les enfants de 0 à 23 mois au 1^{er} septembre 2000 et coût de financement des places.

Titre 9: Prévisions du nombre de places à contribution réduite (PCR) disponibles pour les enfants de 0 à 23 mois au 1^{er} septembre 2000 et coût de financement des places

Le tableau suivant indique la répartition des places disponibles par type de service, le 1^{er} septembre 2000.

Prévision des places disponibles pour les enfants de 0 à 23 mois le 1 ^{er} septembre 2000					
	Installation	Milieu familial	Total CPE	Garderies	GRAND TOTAL
Places à contribution réduite (PCR) prévues pour les enfants de 0 à 23 mois le 1^{er} septembre 2000	8 870	12 650	21 520	2 990	24 510

Le coût prévu de la mesure pour 2000-2001 porte sur 7 mois, à savoir du 1^{er} septembre 2000 au 31 mars 2001, et s'élève à 42,2 M\$.

TITRE 10

**Estimation des besoins à combler, en termes
de places par région, pour les enfants de 0
à 23 mois.**

Titre :10 Estimation des besoins à combler, en termes de places par région, pour les enfants de 0 à 23 mois

Données au 31 mars 2000

Région administrative	Places requises	Places existantes	Besoins à combler
			Nombre de places
Bas St-Laurent	1 440	520	920
Saguenay/Lac St-Jean	2 260	730	1 530
Québec	5 600	2 355	3 245
Mauricie	1 860	625	1 235
Estrie	2 720	925	1 795
Montréal	17 850	6 425	11 425
Outaouais	3 530	1 050	2 480
Abitibi-Témiscamingue	1 460	340	1 120
Côte-Nord	820	235	585
Nord-du-Québec	650	130	520
Gaspésie/Iles-de-la-Madeleine	770	275	495
Chaudière-Appalaches	3 460	930	2 530
Laval	3 430	1 160	2 270
Lanaudière	3 830	1 070	2 760
Laurentides	4 680	1 135	3 545
Montréal	13 380	3 480	9 900
Centre-du-Québec	1 820	590	1 230
Total	69 560	21 975	47 585

On entend par « besoins à combler » pour les enfants de 0 à 23 mois, l'écart entre le nombre total de places requises pour les enfants de 0 à 23 mois et le nombre total de places sous permis occupées par les enfants de 0 à 23 mois.

TITRE 11

**Ventilation détaillée des subventions accordées aux CPE et aux
garderies, par région, pour l'année 1999-2000 et prévisions 2000-
2001**

Titre 11 : Ventilation détaillée des subventions accordées aux CPE et aux garderies, par région, pour l'année 1999-2000 et prévisions 2000-2001.		
Région	Centres de la petite enfance	Garderies
	Subvention de fonctionnement	Subvention annuelle
Bas St-Laurent	13 006 099,13 \$	0,00 \$
Saguenay/Lac St-Jean	16 225 471,84 \$	1 007 568,48 \$
Québec	48 867 653,78 \$	8 843 557,30 \$
Mauricie	15 498 551,91 \$	520 860,62 \$
Estrie	22 473 052,24 \$	1 389 361,26 \$
Montréal	110 661 159,85 \$	47 529 599,76 \$
Outaouais	23 686 567,12 \$	2 139 409,16 \$
Abitibi-Témiscamingue	7 880 909,70 \$	157 374,12 \$
Côte-Nord	5 852 732,49 \$	0,00 \$
Nord du Québec	5 558 775,26 \$	0,00 \$
Gaspésie/Iles de la Madeleine	6 263 469,44 \$	71 400,80 \$
Chaudière-Appalaches	21 714 846,15 \$	1 796 595,24 \$
Laval	18 463 038,72 \$	7 887 770,78 \$
Lanaudière	18 077 716,17 \$	5 643 764,22 \$
Laurentides	20 971 598,46 \$	5 116 951,00 \$
Montréal	61 480 949,33 \$	19 903 597,62 \$
Centre du Québec	12 456 274,52 \$	1 680 350,74 \$
TOTAL 1999-2000	429 138 866,11 \$	103 688 161,10 \$
Prévisions 2000-2001	669 517 400,00 \$	138 000 000,00 \$

Subvention de développement et d'investissement pour les centres de la petite enfance	
Total 1999-2000 au 13 mars 2000	15 002 879,00 \$
Prévisions 2000-2001	25 075 100,00 \$

Programme d'exonération et d'aide financière pour un enfant en service de garde	
Total 1999-2000	24 073 000,00 \$
Prévisions 2000-2001	11 000 000,00 \$

Garderies non-conventionnées (14)	
Total 1999-2000	195 348,36 \$
Prévisions 2000-2001	195 348,36 \$

TITRE 12

Nombre de garderies qui ont opté pour la transformation en CPE, nombre de transformations autorisées au 31 mars 2000 comparativement au 31 mars 1999, incluant le coût de leurs transformations. Inclure l'échéancier pour la réalisation de l'ensemble des transformations.

Titre 12 : Nombre de garderies qui ont opté pour la transformation en CPE, nombre de transformations autorisées au 31 mars 2000 comparativement au 31 mars 1999, incluant le coût de leurs transformations. Inclure l'échéancier pour la réalisation de l'ensemble des transformations.

Nombre de garderies qui ont opté pour la transformation en CPE	118
Nombre de transformations autorisées au 31 mars 1999	66
Coût total estimé de leurs transformations (pour les 66)	8 502 642,55 \$
Échéancier pour la réalisation de l'ensemble des transformations	Mars 2002

NOTE :

Il est à noter qu'il n'y a pas eu de nouvelles autorisations de transformation depuis le 31 mars 1999.

TITRE 13

**Formule de financement des transformations des garderies
en CPE.**

Titre 13: Formule de financement des transformations des garderies en CPE.

Les règles budgétaires 1999-2000 des centres de la petite enfance prévoient les normes d'attribution de la subvention pour l'acquisition des actifs d'une garderie.

Montant pour l'achat des actifs corporels d'une garderie

Le montant pour l'achat des actifs corporels est calculé d'après la capacité potentielle des locaux de la garderie, laquelle ne peut excéder 80 places et diffère selon qu'elle vise une garderie locataire ou une garderie propriétaire des locaux où sont offerts les services de garde.

La subvention pour l'*acquisition des actifs corporels d'une garderie propriétaire* est fixée au moindre de :

- 40% des coûts réels attestés;
ou
- un montant de 3 650 \$ par place pour les 29 premières places auquel s'ajoutent 2 000 \$ par place supplémentaire.

La subvention pour l'*acquisition des actifs corporels d'une garderie locataire* est fixée au moindre :

- des coûts réels attestés;
ou
- du montant de 34 000 \$ pour les 7 premières places auquel s'ajoutent 1 200 \$ par place supplémentaire.

Montant pour l'achat des actifs incorporels d'une garderie

Un montant de 750,00 \$ par place au permis de la garderie est accordé pour l'achat des actifs incorporels au moment de l'acceptation de l'offre d'achat, par le vendeur.

TITRE 14

Concernant l'augmentation des subventions aux CPE et aux garderies afin de redresser les salaires des éducateurs et éducatrices en services de garde :

- a) le coût du programme pour l'année 1999-200;**
- b) les prévisions pour l'année 2000-2001;**
- c) le montant total incluant l'effet de récurrence depuis 1999.**

Titre 14: Concernant l'augmentation des subventions aux CPE et aux garderies afin de redresser les salaires des éducateurs et éducatrices en services de garde :

- | |
|---|
| <ul style="list-style-type: none">a) le coût du programme pour l'année 1999-2000;b) les prévisions pour l'année 2000-2001;c) montant total incluant l'effet de récurrence depuis 1999. |
|---|

Le coût prévu de cette mesure pour les effectifs en poste le 31 mars 1999 est de :

- a) pour l'année 1999-2000 : 47,4 M\$
- b) coût additionnel pour 2000-2001 : 30,1 M\$
- c) montant total incluant l'effet de récurrence depuis 1999 : 77,5 M\$

S'ajoute l'effet du redressement salarial sur les coûts prévus pour le développement de nouvelles places :

- a) pour 1999-2000 : 8,3 M\$
- b) pour 2000-2001 : 18,5 M\$

TITRE 15

Nombre de CPE et de garderies, dont le personnel ne rencontrera pas les nouvelles exigences académiques au 31 mars 2000 en comparaison avec le 31 mars 1999. Inclure le plan de redressement du ministère et les mesures financières prévues pour ce plan.

Titre15: Nombre de CPE et de garderies, dont le personnel ne rencontrera pas les nouvelles exigences académiques au 31 mars 2000 en comparaison avec le 31 mars 1999. Plan de redressement du ministère et mesures financières prévues pour l'actualisation de ce plan.

État de situation :

Seuls les CPE-Installation sont visés par la hausse réglementaire liée à la qualification du personnel éducateur qui exige qu'en septembre 2000, deux membres du personnel éducateur sur trois soient qualifiés, conformément à l'article 17 du *Règlement sur les centres de la petite enfance*. Un délai de trois ans à partir de septembre 2000 est accordé aux nouveaux détenteurs de permis ainsi qu'aux détenteurs dont le permis a été modifié en raison d'une augmentation de capacité.

Situation au 31 mars 1999 : 23 % des CPE ne se seraient pas conformés à la hausse réglementaire de 2/3 éducateurs qualifiés.

Situation au 31 mars 2000 : Les données ne sont pas disponibles pour le moment. Le Ministère procède actuellement à l'identification des CPE qui sont visés par la hausse réglementaire dès septembre 2000. Une cueillette de données auprès de ces CPE sera effectuée au cours des prochains mois sur la qualification des éducatrices.

TITRE 16

Répartition, par région, des projets enregistrés *en attente*, (spécifier le nombre de places, par projets), par types de services de garde, au 31 mars 2000 comparativement au 31 mars 1999.

Titre 16 : Répartition, par région, des projets enregistrés *en attente* (spécifier le nombre de places, par projet), par type de garde, au 31 mars 2000 comparativement au 31 mars 1999.

EN ATTENTE AU 31 MARS 1999				EN ATTENTE AU 14 MARS 2000		
Région	Nb de projets	Nb de places/ installation	Nb de places/ milieu familial	Nb de projets	Nb de places/ installation	Nb de places/ milieu familial
Bas St-Laurent	0	0	0	1	40	6
Saguenay/Lac St-Jean	0	0	0	4	180	150
Québec	5	153	210	18	1092	1020
Mauricie	1	60	0	6	338	284
Estrie	1	44	50	4	220	175
Montréal	6	371	238	40	2346	2130
Outaouais	0	0	0	4	255	220
Abitibi-Témiscamingue	3	149	100	3	84	20
Côte-Nord	1	30	0	3	81	45
Nord du Québec	1	24	0	7	215	36
Gaspésie/Îles de la Madeleine	0	0	0	0	0	0
Chaudière-Appalaches	3	122	160	6	195	195
Laval	0	0	0	4	207	300
Lanaudière	4	275	250	6	304	510
Laurentides	0	0	0	3	170	220
Montérégie	7	402	395	27	1575	1762
Centre du Québec	0	0	0	2	130	250
TOTAL	32	1630	1403	138	7432	7323

TITRE 17

Nombre de bénéficiaires de l'exonération financière, selon l'âge des enfants et le service utilisé, incluant le montant total versé pour chacune de ces catégories, pour 1998-1999, 1999-2000 et les prévisions pour 2000-2001

Titre 17 : Nombre de bénéficiaires de l'exonération financière, selon l'âge des enfants et le service utilisé, incluant le montant total versé pour chacune de ces catégories, pour 1998-1999, 1999-2000 et les prévisions pour 2000-2001.

Depuis la mise en vigueur de la politique familiale, les données fournies pour une année financière sont réparties sur deux périodes, selon l'âge des enfants au 30 septembre, soit :

- 1^{er} avril au 31 août
- 1^{er} septembre au 31 mars.

Le 1^{er} septembre 1998, les enfants de 3 ans et 4 ans avaient droit à une place à 5 \$.

Le 1^{er} septembre 1999, les enfants de 2 ans, 3 ans et 4 ans avaient droit à une place à 5 \$.

Toutefois, les garderies n'ayant pas signé une entente pour obtenir des places à contribution réduite pouvaient continuer de recevoir des enfants de 2 ans, 3 ans et 4 ans au programme d'exonération et d'aide financière. En 1999, environ 200 enfants dans les catégories 2 ans, 3 ans et 4 ans ont bénéficié de l'aide financière au programme d'exonération et d'aide financière pour ce type de garderie.

IMPORTANT

Les prévisions pour l'année 2000-2001 cessent le 31 août 2000 parce que tous les enfants de 0 à 4 ans seront admissibles à une place à contribution réduite (5 \$) le 1^{er} septembre 2000.

Les montants qui serviront aux ajustements des dossiers fermés après le 1^{er} septembre 2000 sont inscrits dans le budget prévisionnel.

TITRE 17 : NOMBRE DE BÉNÉFICIAIRES DE L'EXONÉRATION FINANCIÈRE, SELON L'ÂGE DES ENFANTS ET LE SERVICE UTILISÉ, INCLUANT LE MONTANT TOTAL VERSÉ POUR CHACUNE DE CES CATÉGORIES, POUR 1997-1998, 1998-1999 ET LES PRÉVISIONS POUR 1999-2000.

GARDERIES									
1998-1999				1999-2000				2000-2001	
01-04-1998 au 31-08-1998		01-09-1998 au 31-03-1999		01-04-1999 au 31-08-1999		01-09-1999 au 31-03-2000		Prévisions 01-04-2000 au 31-08-2000	
Âge	Nb. Enfants	Montant versé	Nb. enfants	Montant versé	Nb. enfants	Montant versé	Nb. Enfants	Montant versé	Nb. enfants
Moins de 1 an	375	416 625,00 \$	342	454 176,00 \$	534	700 000,00 \$	201	335 000,00 \$	250
1 an	1351	1 560 961,00 \$	1088	1 464 864,00 \$	1109	1 460 000,00 \$	640	993 000,00 \$	700
2 ans	2280	2 533 080,00 \$	2088	2 753 024,00 \$	1938	2 500 000,00 \$	75	100 000,00 \$	80
3 ans	2877	3 196 347,00 \$	137	181 936,00 \$	99	103 000,00 \$	85	120 000,00 \$	90
4 ans	306	339 966,00 \$	122	163 000,00 \$	76	90 000,00 \$	54	75 000,00 \$	60
5 ans	262	291 082,00 \$	0	0,00 \$	0	0,00 \$	0	0,00 \$	0
6 ans et +	243	209 973,00 \$	0	0,00 \$	0	0,00 \$	0	0,00 \$	0
Total	7694	8 548 034,00 \$	3777	5 017 000,00 \$	3756	4 853 000,00 \$	1055	1 623 000,00 \$	1180
TOTAL		13 565 034,00 \$				6 476 000,00 \$		2 100 000,00 \$	

INSTALLATIONS									
	1998-1999			1999-2000			2000-2001		
	01-04-1998 au 31-08-1998	01-09-1998 au 31-03-1999		01-04-1999 au 31-08-1999	01-09-1999 au 31-03-2000		Prévisions 01-04-2000 au 31-08-2000		
Âge	Nb. Enfants	Montant versé	Nb. Enfants	Montant versé	Nb. Enfants	Montant versé	Nb. enfants	Montant versé	
Moins de 1 an	603	663 753,00 \$	685	837 070,00 \$	1124	1 300 000,00 \$	579	750 000,00 \$	1 000 000,00 \$
1 an	2057	2 296 244,00 \$	1760	2 150 720,00 \$	1936	2 109 000,00 \$	1469	1 850 000,00 \$	2 000 000,00 \$
2 ans	3546	3 872 232,00 \$	3 166	3 868 210,00 \$	3135	3 200 000,00 \$	0	0,00 \$	0,00 \$
3 ans	4521	4 936 932,00 \$	0	0,00 \$	0	0,00 \$	0	0,00 \$	0,00 \$
4 ans	0	0,00 \$	0	0,00 \$	0	0,00 \$	0	0,00 \$	0,00 \$
5 ans	305	333 060,00 \$	0	0,00 \$	0	0,00 \$	0	0,00 \$	0,00 \$
6 ans et +	189	156 388,00 \$	0	0,00 \$	0	0,00 \$	0	0,00 \$	0,00 \$
Total	11 221	12 258 609,00 \$	5611	6 856 000,00 \$	6195	6 609 000,00 \$	2048	2 600 000,00 \$	3 000 000,00 \$
TOTAL		19 114 609,00 \$				9 209 000,00 \$			3 000 000,00 \$

MILIEU FAMILIAL										
1998-1999					1999-2000			2000-2001		
01-04-1998 au 31-08-1998					01-09-1998 au 31-03-1999			01-09-1999 au 31-03-2000		
01-04-1999 au 31-08-1999					01-09-1999 au 31-03-2000			01-04-2000 au 31-08-2000		
Âge	Nb. Enfants	Montant versé	Nb. Enfants	Montant versé	Nb. enfants	Montant versé	Nb. Enfants	Montant versé	Nb. enfants	Montant versé
Moins de 1 an	1010	1 222 110,00 \$	1072	1 013 040,00 \$	1790	1 700 000,00 \$	829	800 000,00 \$	900	1 000 000,00 \$
1 an	2139	2 476 429,00 \$	2138	2 020 410,00 \$	2317	1 900 000,00 \$	1704	1 600 000,00 \$	1900	2 300 000,00 \$
2 ans	2373	2 736 403,00 \$	2586	2 443 770,00 \$	2803	2 398 000,00 \$	0	0,00 \$	0	0,00 \$
3 ans	2427	2 696 397,00 \$	1	780,00 \$	0	0,00 \$	0	0,00 \$	0	0,00 \$
4 ans	37	41 107,00 \$	0	0,00 \$	0	0,00 \$	0	0,00 \$	0	0,00 \$
5 ans	707	785 477,00 \$	0	0,00 \$						
6 ans et +	1496	1 362 056,00 \$	0	0,00 \$						
Total	10 189	11 319 979,00 \$	5797	5 478 000,00 \$	6910	5 998 000,00 \$	2533	2 400 000,00 \$	2800	3 300 000,00 \$
TOTAL		16 797 979,00 \$				8 388 000,00 \$				3 300 000,00 \$

MILIEU SCOLAIRE

MILIEU SCOLAIRE										
	1998-1999				1999-2000				2000-2001	
	01-04-1998 au 31-08-1998		01-09-1998 au 31-03-1999		01-04-1999 au 31-08-1999		01-09-1999 au 31-03-2000		Prévisions 01-04-2000 au 31-08-2000	
Âge	Nb. Enfants	Montant versé	Nb. Enfants	Montant versé	Nb. enfants	Montant versé	Nb. Enfants	Montant versé	Nb. enfants	Montant versé
Moins de 1 an	0	0,00 \$	0	0,00 \$	0	0,00 \$	0	0,00 \$	0	0,00 \$
1 an	0	0,00 \$	0	0,00 \$	0	0,00 \$	0	0,00 \$	0	0,00 \$
2 ans	0	0,00 \$	0	0,00 \$	0	0,00 \$	0	0,00 \$	0	0,00 \$
3 ans	0	0,00 \$	0	0,00 \$	0	0,00 \$	0	0,00 \$	0	0,00 \$
4 ans	0	0,00 \$	0	0,00 \$	0	0,00 \$	0	0,00 \$	0	0,00 \$
5 ans	0	0,00 \$	0	0,00 \$	0	0,00 \$	0	0,00 \$	0	0,00 \$
5 ans et +	7835	2 610 378,00 \$	0	0,00 \$	0	0,00 \$	0	0,00 \$	0	0,00 \$
6 ans et +										
Total		2 610 378,00 \$								
TOTAL		2 610 378,00 \$								

TITRE 18

Nombre de ménages qui ont bénéficié, ainsi que le montant total des sommes versées pour les années 1998-1999, 1999-2000 et les prévisions 2000-2001, de :

- a) l'allocation familiale**
- b) l'allocation familiale pour enfant handicapé**
- c) l'allocation à la naissance**

en y ajoutant pour chacune des catégories de famille, la moyenne des prestations reçues.

TITRE 18 : Nombre de ménages qui ont bénéficié des allocations, ainsi que le montant total des sommes versées pour les années 1998-1999, 1999-2000 et les prévisions 2000-2001

Tableau 1
Nombre de ménages selon le type d'allocation

	1998-1999	1999-2000 (1)
Allocation familiale (2)	660 000	630 000
Allocation pour enfant handicapé	20 889	21 500
Allocation à la naissance	74 000	50 300

(1) Estimé

(2) Inclut seulement les données relatives à la nouvelle allocation familiale en vigueur depuis septembre 1997

Source : Régie des rentes du Québec

Tableau 2
Montants versés (millions de dollars) selon le type d'allocation

	1998-1999	1999-2000 (1)	2000-2001 (2)
Allocation familiale (3)	794,0	737,8	611,7
Allocation pour enfant handicapé	34,4	36,3	37,3
Allocation à la naissance	110,9	73,0	49,0

(1) Estimé

(2) Prévision

(3) Inclut seulement les données relatives à la nouvelle allocation familiale en vigueur depuis septembre 1997

Source : Régie des rentes du Québec

L'allocation à la naissance a été abolie pour les enfants qui sont nés après le 30 septembre 1997. Pour les enfants nés avant cette date, les parents continuent à recevoir leur allocation à la naissance jusqu'à ce que la totalité du montant ait été versée. Cela explique la baisse constante du nombre de ménages et des sommes versées pour l'allocation à la naissance.

TITRE 18 : Nombre de ménages qui ont bénéficié des allocations, ainsi que le montant total des sommes versées pour les années 1998-1999, 1999-2000 et les prévisions 2000-2001

Tableau 3a

Nombre de familles ayant reçu des allocations familiales dans l'exercice financier 1998-1999 selon la catégorie de famille

		Revenu familial		
Type de famille	- de 25 000 \$	25 000 \$ à 50 000 \$	50 000 \$ et +	Total
Biparentale	128 000	248 000	63 000	439 000
Monoparentale	166 000	52 000	3 000	221 000
Total	294 000	300 000	66 000	660 000

Source : Régie des rentes du Québec

Tableau 3b

Moyenne des prestations d'allocation familiale versées dans l'exercice financier 1998-1999 selon la catégorie de famille

		Revenu familial		
Type de famille	- de 25 000 \$	25 000 \$ à 50 000 \$	50 000 \$ et +	Total
Biparentale	1 790,00 \$	460,00 \$	448,00 \$	846,00 \$
Monoparentale	2 450,00 \$	259,00 \$	259,00 \$	1 901,00 \$
Total	2 163,00 \$	425,00 \$	440,00 \$	1 200,00 \$

Source : Régie des rentes du Québec

Tableau 3c

Nombre de familles ayant reçu des allocations familiales dans l'exercice financier 1999-2000 selon la catégorie de famille

		Revenu familial		
Type de famille	- de 25 000 \$	25 000 \$ à 50 000 \$	50 000 \$ et +	Total
Biparentale	114 000	232 000	61 000	407 000
Monoparentale	166 000	54 000	3 000	223 000
Total	280 000	286 000	64 000	630 000

Source : Régie des rentes du Québec

TITRE 18 : Nombre de ménages qui ont bénéficié des allocations, ainsi que le montant total des sommes versées pour les années 1998-1999, 1999-2000 et les prévisions 2000-2001

Tableau 3d
Moyenne des prestations d'allocation familiale versées dans l'exercice financier 1999-2000 selon la catégorie de famille

	Revenu familial			
Type de famille	- de 25 000 \$	25 000 \$ à 50 000 \$	50 000 \$ et +	Total
Biparentale	1 585,96 \$	493,97 \$	514,75 \$	802,95 \$
Monoparentale	2 368,07 \$	281,48 \$	300,00 \$	1 834,98 \$
Total	2 049,64 \$	453,85 \$	504,69 \$	1 168,25 \$

Source : Régie des rentes du Québec

TITRE 19

Nombre de ménages qui ont bénéficié du crédit d'impôt non remboursable pour enfant à charge, ainsi que le coût total de cette mesure fiscale, pour les années d'imposition 1997, 1998 et les prévisions pour 1999 et 2000

Titre 19 : Nombre de ménages qui ont bénéficié du crédit d'impôt non remboursable pour enfants à charge, ainsi que le coût total de cette mesure fiscale pour les années d'imposition 1997 et 1998 et les prévisions pour 1999 et 2000

Reconnaissance des besoins essentiels des enfants à charge (1)

	Nombre de contribuables	Coût total de la mesure	Montant moyen
1997 (E)	1 029 237	788 M \$	766 \$
1998 (P)	n.d.	938 M \$	n.d.
1999 (P)	n.d.	947 M \$	n.d.
2000 (P)	n.d.	956 M \$	n.d.

(1) Tient compte du montant pour enfants à charge, du montant pour le premier enfant d'une famille monoparentale, du montant pour autre personne à charge et du montant pour enfant aux études postsecondaires.

(E) Estimation.

(P) Prévision.

n.d. Non disponible.

Source : Ministère des Finances du Québec (2000-03-15).

TITRE 20

Nombre de ménages qui ont bénéficié du crédit d'impôt remboursable pour frais de garde par âge des enfants, incluant le montant moyen remboursé par réclamation d'impôt et le coût total de cette mesure fiscale pour les années d'imposition 1997, 1998 et les prévisions pour 1999 et 2000

Titre 20 : Nombre de ménages qui ont bénéficié du crédit d'impôt remboursable pour frais de garde, par âge des enfants, incluant le montant moyen remboursé par réclamation d'impôt et le coût total de cette mesure fiscale pour les années d'imposition 1997, 1998 et les prévisions pour 1999 et 2000.

Crédit d'impôt remboursable pour frais de garde

Le crédit d'impôt remboursable pour frais de garde varie de 75 % à 26 % selon le revenu familial.

	Nombre de contribuables	Montant total du crédit d'impôt remboursable pour frais de garde	Montant moyen du crédit
1997 (E)	290 663	199 M \$	685 \$
1998 (P)	n.d.	213 M \$	n.d.
1999 (P)	n.d.	186 M \$	n.d.
2000 (P)	n.d.	187 M \$	n.d.

(E) Estimation.

(P) Prévision.

n.d. Non disponible

Source : Ministère des Finances du Québec (2000-03-15).

TITRE 21

Variation de l'enveloppe d'allocation familiale, en 1998-1999 et 1999-2000, suite aux bonifications de la Prestation fiscale pour enfants du gouvernement du Canada, et les prévisions pour 2000-2001

Titre 21 : Variation de l'enveloppe d'allocation familiale, en 1998-1999 et 1999-2000, suite aux bonifications de la Prestation fiscale pour enfants du gouvernement du Canada, et les prévisions pour 2000-2001

Tableau 1
Montants versés (millions de dollars) pour l'allocation familiale

	1997-1998	1998-1999	Variation	1999-2000	Variation	2000-2001	Variation
Allocation familiale	421,4	794,1	372,7	737,8	-56,3	611,7	-126,1

TITRE 22

**Affectation des montants dégagés, à la suite des bonifications
de la Prestation fiscale pour enfants du gouvernement du
Canada, en 1998-1999, 1999-2000, et prévisions pour 2000-2001**

Titre 22 : Affectation des montants dégagés, à la suite des bonifications de la Prestation fiscale pour enfants du gouvernement du Canada, en 1998-1999 et 1999-2000, et prévisions pour 2000-2001

Que ce soit pour l'exercice 1998-1999 ou pour l'exercice 1999-2000, le gouvernement du Québec a utilisé les économies dégagées à la suite de l'investissement du gouvernement fédéral, afin de bonifier les allocations familiales, d'accélérer le développement de places en services de garde éducatifs et enfin, d'offrir gratuitement l'accès à ces services aux enfants des familles bénéficiaires de l'aide de dernier recours.

Les économies dégagées à la suite de l'investissement du gouvernement fédéral ne représentent toutefois qu'une partie des nouveaux investissements du gouvernement du Québec par rapport à sa politique familiale.

TITRE 23

Quelle est la politique du gouvernement du Québec à l'égard de la couverture des besoins essentiels des familles québécoises?

Titre 23 : Quelle est la politique du gouvernement du Québec à l'égard de la couverture des besoins essentiels des familles québécoises?

Le régime fiscal québécois reconnaît que les familles avec des enfants à charge ont une capacité de payer des impôts moindre que celle des ménages sans enfants ayant un revenu équivalent. C'est en vertu de ce principe que le régime d'impôt sur le revenu des personnes exempte l'imposition des revenus familiaux nécessaires pour subvenir aux besoins essentiels des enfants.

Le crédit d'impôt pour enfants et le crédit lié à la monoparentalité assurent l'universalité de l'aide accordée aux familles. Le niveau de ces crédits définit celui des besoins essentiels, lesquels sont de 2 600 \$ pour le 1^{er} enfant d'une famille biparentale, de 3 900 \$ pour le 1^{er} enfant d'une famille monoparentale et de 2 400 \$ pour les enfants suivants.

Lorsque les parents ne disposent pas des revenus suffisants pour satisfaire les besoins essentiels de leurs enfants, l'État leur verse une aide financière afin de combler l'écart entre le soutien universel, reconnu à l'ensemble des parents ayant la charge d'enfants, et le seuil des besoins reconnus par la fiscalité.

TITRE 24

Au 31 mars 2000, l'état d'avancement de la vérification des antécédents judiciaires pour :

- a) les titulaires de permis ;**
- b) les directrices et directeurs des CPE et des garderies ;**
- c) les responsables de services de garde ;**
- d) le personnel des CPE et des garderies.**

Titre 24 : Au 31 mars 2000, l'état d'avancement de la vérification des antécédents judiciaires pour les :

- a) les titulaires de permis ;**
- b) les directrices et directeurs des CPE et des garderies ;**
- c) les responsables de services de garde ;**
- d) le personnel des CPE et des garderies.**

Titulaires de permis et administrateurs

1. En ce qui concerne les titulaires de permis de garderies :

tous les propriétaires et titulaires ont fait l'objet d'une double vérification de leurs antécédents judiciaires ;

- d'une part, par le biais d'une vérification dans les plumitifs par les employés du Ministère (tous les propriétaires et titulaires)
- depuis la signature du protocole le 8 mars dernier, les informations sont transmises à la Sûreté du Québec pour vérification.

2. En ce qui concerne les titulaires de permis de centres de la petite enfance, les membres des conseils d'administration d'environ 40% des établissements ont fait l'objet d'une vérification dans les plumitifs par les employés du Ministère. Les vérifications se poursuivent.

Personnel et responsables de services de garde en milieu familial

- 1. En ce qui concerne les membres du personnel des centres de la petite enfance et des garderies, de même que les responsables de services de garde en milieu familial et les personnes majeures vivant avec elles, les règles afférentes prévoient que la responsabilité de la vérification des antécédents judiciaires incombe aux titulaires de permis et cette obligation est présentement en vigueur.**
- 2. En ce moment, le MFE élabore un protocole d'entente avec le ministère de la Sécurité publique afin de permettre aux services de garde de pouvoir utiliser les services de police locaux ou ceux de la Sûreté du Québec pour la vérification des antécédents judiciaires.**
- 3. Le Ministère est également en train d'élaborer un guide pour outiller les services de garde dans la vérification des antécédents judiciaires de leur personnel afin de les aider, entre autres, à respecter les dispositions de la Loi sur la protection des renseignements personnels dans le secteur privé.**

TITRE 25

**Quels sont les critères d'évaluation de la qualité
des services offerts par les services de garde**

Titre 25 : Quels sont les critères d'évaluation de la qualité des services offerts par les services de garde

- 1- Le premier critère objectif d'évaluation de la qualité des services offerts en services de garde est celui du respect de la réglementation en vigueur :
Loi sur les centres de la petite enfance et autres services de garde à l'enfance ;
Règlement sur les centres de la petite enfance ;
Règlement sur les garderies ;
Règlement sur la contribution réduite ;
Tous les autres textes de loi qui s'appliquent (Loi sur la protection de la jeunesse, par exemple).
- 2- Par ailleurs, parmi les critères de qualité mis en place dans la réglementation même, il y a la présence d'un conseil d'administration composé d'une majorité de parents, pour les centres de la petite enfance, et d'un comité de parents pour les garderies. Ces instances ont respectivement des rôles décisionnels et consultatifs et permettent d'assurer la vigilance du milieu et la compréhension du point de vue des parents et des besoins des enfants. Le partenariat et la collaboration établis entre les intervenants du service et son milieu (ex. : CLSC, organismes communautaires et culturels tels les bibliothèques publiques, les milieux de travail des parents aptes à soutenir le service) comptent également parmi les instances soutenant la qualité d'un service de garde.
- 3- De toute évidence, toutes les pratiques visant à assurer la protection, la promotion et la prévention de la santé et de la sécurité des enfants et des adultes fréquentant les services de garde en constituent le premier des critères de qualité.
- 4- De plus, la qualité d'un service peut s'observer à travers l'application d'un programme propre à favoriser le développement global et harmonieux des enfants soit le « Programme éducatif des centres de la petite enfance », disponible depuis 1997 pour implantation dans tous les services de garde. Les objectifs et principes directeurs de ce programme doivent se retrouver dans chaque intervention auprès des enfants et des familles comme : se préoccuper du développement de toutes les dimensions de l'enfant (sociales et affectives, intellectuelles...), favoriser le jeu, collaborer avec les parents, etc.
- 5- La qualité d'un service de garde peut également s'observer à travers la formation des personnes qui y travaillent : responsable de la gestion, conseillère pédagogique, éducatrices, responsables d'un service de garde en milieu familial. La participation à des activités de perfectionnement et de formation vont dans le même sens.
- 6- Enfin, le ratio enfants/adulte est un autre élément réglementaire important pour définir la qualité des services de garde. Ce ratio varie selon les milieux concernés ; l'âge des enfants compte aussi dans les éléments pris en compte pour établir le ratio.

TITRE 26

Quelle est la procédure détaillée, incluant toutes les étapes à suivre, pour les nouvelles demandes de permis, les demandes de deuxième installation et les demandes d'augmentation de permis

Titre 26 : Quelle est la procédure détaillée, incluant toutes les étapes à suivre, pour les nouvelle demande de permis, les demandes de deuxième installation et les demandes d'augmentation de permis.

IMPLANTATION D'UN NOUVEAU CENTRE DE LA PETITE ENFANCE

Conception du projet

1. Formation du groupe promoteur
2. Demande de permis
3. Sélection des projets

Démarrage du projet

1. Constitution de la corporation
2. Mise en place de la corporation
3. Organisation interne
4. Demande de subventions adressée au MFE

Élaboration du projet

1. Détermination des orientations générales
2. Recherche de partenariat
3. Activités reliées à l'aménagement
4. Aspects financiers
5. Gestion des ressources humaines pour le **volet installation**
6. Communications et promotion

Titre 26 : Quelle est la procédure détaillée, incluant toutes les étapes à suivre, pour les nouvelle demande de permis, les demandes de deuxième installation et les demandes d'augmentation de permis.

Réalisation du projet

1. Élaboration et adoption des règles de régie interne
2. Élaboration des outils nécessaires au fonctionnement du CPE
3. Aménagement
4. Gestion des ressources humaines
5. Promotion et communications
6. Recrutement des RSG et pré-inscription
7. Visites finales et dépôt des documents pour l'émission du permis

Finalisation du projet

1. Réception du permis
2. Préparation à l'ouverture
3. Ouverture du CPE
4. Volet familial

Titre 26 : **Quelle est la procédure détaillée, incluant toutes les étapes à suivre, pour les nouvelle demande de permis, les demandes de deuxième installation et les demandes d'augmentation de permis.**

AUGMENTATION DE CAPACITÉ

Conception d'un projet d'augmentation de capacité

1. Demande d'augmentation du nombre maximum d'enfants indiqué au permis
2. Sélection des projets

Démarche administrative concernant l'implantation d'un nouveau volet

1. Choix d'une ou de personnes ressources pour soutenir l'implantation du nouveau volet
2. Élaboration de l'échéancier du projet
3. Demande de subventions de développement et d'investissement
4. Réorganisation de la corporation

Particularités du projet d'implantation d'un volet installation

1. Programmation de l'espace des locaux du CPE pour la gestion globale du volet installation
2. Élaboration d'une liste de matériel et équipement requis pour le fonctionnement de l'installation
3. Activités reliées à l'aménagement
4. Aménagement
5. Programme d'activités
6. Gestion des ressources humaines
7. Pré-inscription des enfants
8. Visite finale et dépôt des documents requis pour la modification du permis

Titre 26 : **Quelle est la procédure détaillée, incluant toutes les étapes à suivre, pour les nouvelle demande de permis, les demandes de deuxième installation et les demandes d'augmentation de permis.**

9. Réception du permis
10. Préparation à l'ouverture
11. Ouverture de l'installation

Particularités du projet d'implantation d'un volet familial

1. Organisation du volet familial
2. Finalisation de la révision de la politique de gestion des ressources humaines et élection du personnel
3. Campagne de promotion et de publicité
4. Mise en place de la procédure de reconnaissance et des outils d'information
5. Réception du permis
6. Début des opérations du volet milieu familial

TITRE 27

**Les détails du programme des congés parentaux préconisés
par le gouvernement du Québec et l'état des négociations avec
le gouvernement fédéral**

**Titre 27 : Les détails du programme des congés parentaux
préconisés par le gouvernement du Québec et l'état des
négociations avec le gouvernement fédéral.**

Aucun crédit n'est prévu pour ce programme.

TITRE 28

**Le nombre de nouvelles places subventionnées au
31 mars 2000**

Titre 28 : Le nombre de nouvelles places subventionnées au 31 mars 2000

Nombre de nouvelles places au 14 mars 2000	17 271 places
Nombre de nouvelles places ne recevant pas de subvention	175 places
Nombre de nouvelles places subventionnées	17 096 places