

**Rapport statistique sur la clientèle  
des programmes d'assistance sociale**

**MAI 2007**

Adresse internet

[www.mess.gouv.qc.ca/statistiques](http://www.mess.gouv.qc.ca/statistiques)

Responsables de la production

Adèle Allen-Léonard et Francis Crépeau  
(418) 643-1246

Responsable des demandes de statistiques

Rémi Nadeau

(418) 643-7311

[remi.nadeau@mess.gouv.qc.ca](mailto:remi.nadeau@mess.gouv.qc.ca)

Direction de la statistique et du soutien aux expérimentations

Direction générale adjointe de la recherche, de l'évaluation et de la statistique

Ministère de l'Emploi et de la Solidarité Sociale

425, St-Amable, 4<sup>e</sup> étage

Québec (Québec)

G1R 4Z1

FAITS SAILLANTS SUR LES MÉNAGES PRESTATAIRES  
DES PROGRAMMES D'AIDE FINANCIÈRE DE DERNIER RECOURS

Données officielles de mai 2007 et estimations jusqu'en juillet 2007

Comparaison entre mai 2007 et mai 2006 :

- En mai 2007, on compte 340 107 ménages présents aux programmes d'aide financière de dernier recours, ce qui représente 1 714 ménages de moins (↓ 0,5 %) que l'année précédente. Cette baisse est inférieure à celle observée en mai 2006 (↓ 1,3 %).
- En mai 2007, il y a 377 872 adultes (↓ 2 963 ou ↓ 0,8 %) et 119 499 enfants (↓ 3 258 ou ↓ 2,7 %).
- En mai 2007, on dénombre 497 371 prestataires, soit 6 221 de moins qu'à pareille date l'an dernier (↓ 1,2 %). Cette baisse annuelle est inférieure à celle observée en mai 2006 (↓ 2,1 %).
  - Le taux d'assistance sociale des prestataires âgés de 0 à 64 ans est de 7,6 % en mai 2007, soit une diminution par rapport à mai 2006 (7,7 %).
- En mai 2007, l'aide moyenne versée est de 689,77 \$ par ménage, l'aide totale versée se chiffrant à 234,6 millions de dollars (↑ 2,2 millions ou ↑ 1,0 %).

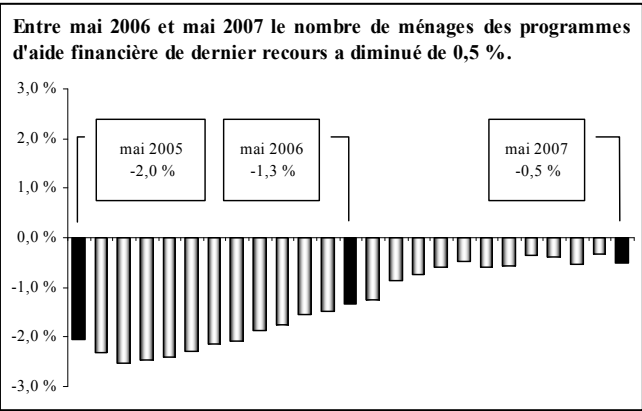

Estimations pour juillet 2007 :

- Entre juin et juillet 2007, l'estimation présente une diminution de 1 400 ménages prestataires des programmes d'aide financière de dernier recours (– 1 400 ménages au Programme d'aide sociale et nombre de ménages stable au Programme de solidarité sociale), cette variation étant légèrement supérieure à celle observée au cours de la même période l'année dernière (– 1 257 ménages). L'estimation du mois de juillet 2007 se base sur l'évolution du nombre de chèques ou dépôts directs émis le 1<sup>er</sup> juillet 2007 par rapport au 1<sup>er</sup> juin 2007 (↓ 4 763 chèques).
- Cette évolution du nombre mensuel de ménages se traduit par une baisse estimée de 2 200 prestataires (baisse de 1 800 adultes et de 400 enfants) entre juin et juillet 2007.

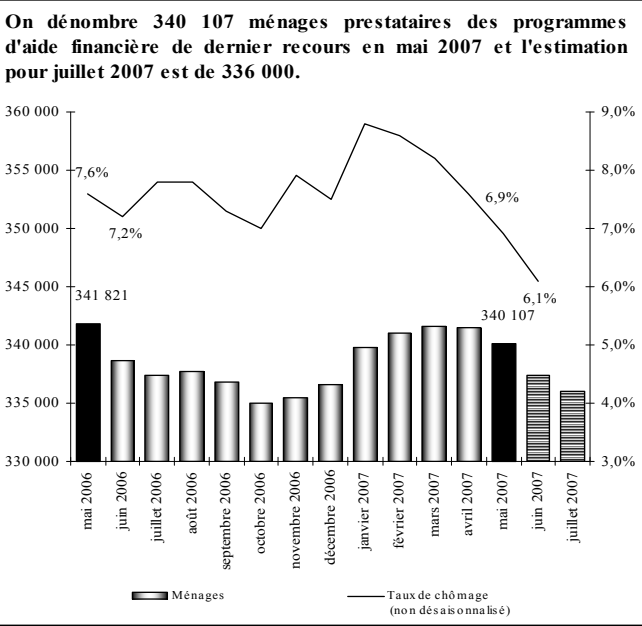

Observation du taux de chômage :

- Entre juin 2006 et juin 2007, le taux de chômage (données non désaisonnalisées) a diminué, passant de 7,2 % à 6,1 % pour les deux mois de référence. Par ailleurs, on constate une augmentation de quelques 94 600 emplois par rapport à juin 2006.

Répartition des ménages prestataires selon le programme :

- En mai 2007, on compte 211 897 ménages prestataires du Programme d'aide sociale, soit 62,3 % de l'ensemble des 340 107 ménages prestataires des programmes d'aide financière de dernier recours.
  - Cela représente 3 178 ménages de moins (↓ 1,5 %) que l'année précédente, cette baisse étant inférieure à celle observée en mai 2006 (↓ 2,6 %).
  - Ces ménages représentent 238 639 adultes et 108 917 enfants pour un total de 347 556 prestataires. Ces derniers sont en baisse de 2,1 % par rapport à l'an dernier (↓ 7 499 prestataires), cette diminution étant inférieure à celle observée en mai 2006 (↓ 3,2 %).
  - 60,0 % des ménages prestataires reçoivent seulement une prestation de base alors que 40,0 % reçoivent en plus une allocation pour contraintes temporaires.
  - En mai 2007, l'aide moyenne versée aux ménages prestataires du Programme d'aide sociale est de 624,16 \$, l'aide totale versée se chiffrant à 132,3 millions de dollars.
- En mai 2007, on dénombre 128 210 ménages prestataires du Programme de solidarité sociale, soit 37,7 % de l'ensemble des ménages prestataires des programmes d'aide financière de dernier recours.
  - Cela représente 1 464 ménages de plus (↑ 1,2 %) que l'année précédente. Cette hausse est légèrement supérieure à celle observée en mai 2006 (↑ 1,0 %).
  - En mai 2007, il y a 139 233 adultes et 10 582 enfants au Programme de solidarité sociale, pour un total de 149 815 prestataires. Ces derniers sont en hausse de 0,9 % par rapport à l'an dernier (↑ 1 278 prestataires), la hausse étant supérieure à celle observée en mai 2006 (↑ 0,7 %).
  - En mai 2007, l'aide moyenne versée aux ménages prestataires du Programme de solidarité sociale est de 798,19 \$, l'aide totale versée se chiffrant à 102,3 millions de dollars.

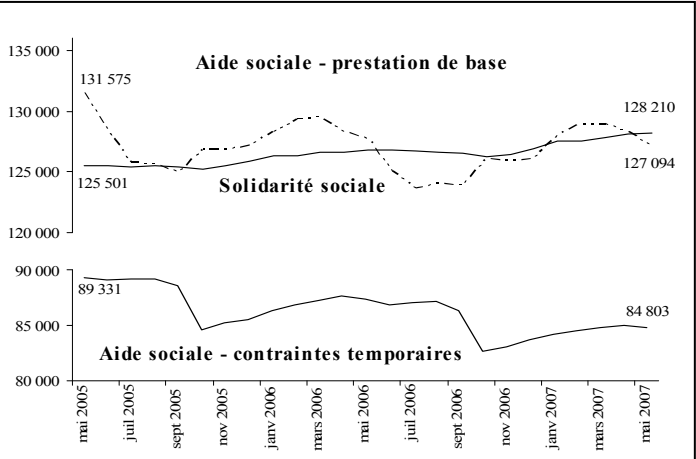

Situation des femmes aux programmes d'aide financière de dernier recours en mai 2007 :

- Les femmes représentent 49,0 % de l'ensemble des 377 872 adultes prestataires des programmes d'aide financière de dernier recours en mai 2007.
  - Chez les jeunes âgés de moins de 25 ans, les femmes représentent 51,1 % de l'ensemble des jeunes adultes prestataires.
- Depuis quelques années, le nombre de femmes prestataires diminue toujours plus rapidement que le nombre d'hommes. Il en résulte qu'en mai 2007, les femmes sont un peu moins nombreuses que les hommes (49,0 % de femmes contre 51,0 % d'hommes). Entre mai 2006 et mai 2007, on constate une baisse de 1,8 % du nombre de femmes prestataires alors que le nombre d'hommes prestataires a légèrement augmenté (+ 0,2 %).

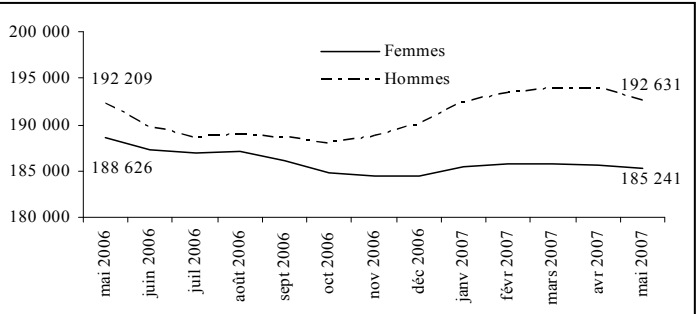

PORTRAIT DES ADULTES PRESTATAIRES DU PROGRAMME D'AIDE SOCIALE

Données officielles de mai 2007

En mai 2007, on dénombre 238 639 adultes prestataires du Programme d'aide sociale.

Situation des adultes prestataires en fonction du type de contraintes à l'emploi en mai 2007 :

- Comparativement à l'année précédente, le nombre d'adultes *sans contraintes* a diminué de 1 436 (de 148 926 à 147 490 ou  $\downarrow$  1,0 %). Ceux-ci représentent 61,8 % de l'ensemble des adultes prestataires du Programme d'aide sociale.
- Les adultes avec *contraintes temporaires* – principalement pour raisons de santé, d'âge, de grossesse et de charge d'enfants âgés de moins de cinq ans ou handicapés – ont enregistré une baisse de 2,9 % depuis un an (de 93 891 à 91 149). Ils représentent 38,2 % de l'ensemble des adultes prestataires du Programme d'aide sociale.
  - La durée moyenne de présence cumulative des adultes avec contraintes temporaires s'établit à près de 11 ans (129,5 mois) alors que celle des adultes sans contraintes à l'emploi est tout près de 9 ans (107,7 mois). L'écart observable est principalement lié au fait que les adultes avec contraintes pour raison d'âge (55 ans et plus) cumulent en moyenne près de 15 ans à l'aide de dernier recours (178,1 mois).
  - Les femmes sont plus nombreuses chez les adultes avec contraintes temporaires (64,9 % comparativement à 39,1 % chez celles qui ne présentent aucune contrainte à l'emploi), principalement en raison de la présence d'enfants à charge âgés de moins de cinq ans.
  - La diminution importante du nombre d'adultes avec contraintes temporaires, survenue entre les mois de septembre et octobre 2006, s'explique principalement par la perte de l'allocation pour contraintes temporaires chez les familles dont l'enfant a atteint l'âge de cinq ans avant le 1<sup>er</sup> octobre.

Adultes prestataires du Programme d'aide sociale	Mai 2007	Taux de variation annuelle
Sans contraintes	147 490	– 1,0 %
Contraintes temporaires	91 149	– 2,9 %
TOTAL	238 639	– 1,7 %

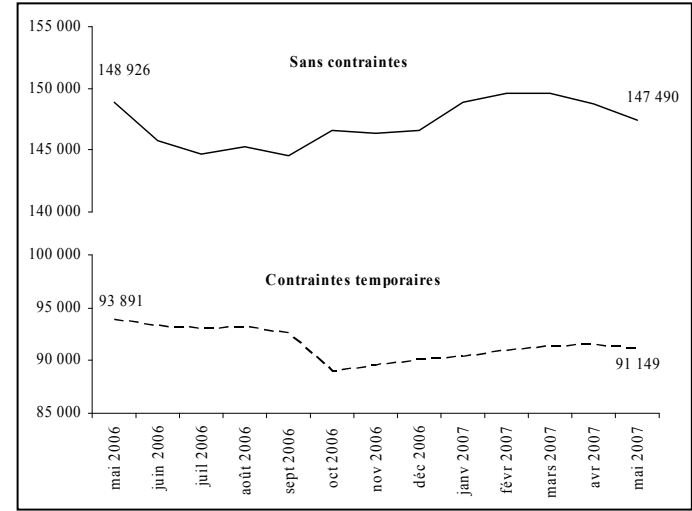

Situation des jeunes âgés de moins de 25 ans en mai 2007 :

- On dénombre 29 671 jeunes âgés de moins de 25 ans au Programme d'aide sociale, soit 12,4 % de l'ensemble des adultes prestataires du programme.
- Entre les mois de mai 2006 et 2007, le nombre de jeunes adultes âgés de moins de 25 ans a diminué de 922 ( $\downarrow$  3,0 %).
- 32,5 % des jeunes âgés de moins de 25 ans présentent des contraintes temporaires à l'emploi. Parmi eux, 85,2 % ont des enfants à charge âgés de moins de cinq ans ou sont des femmes enceintes, et 14,0 % invoquent des problèmes temporaires liés à la santé.

Situation des chefs de familles monoparentales en mai 2007 :

- On compte 41 754 familles monoparentales au Programme d'aide sociale. Les chefs de ces familles représentent, en mai 2007, 17,5 % de l'ensemble des adultes prestataires du programme.
- En un an, soit entre les mois de mai 2006 et 2007, le nombre de familles monoparentales a diminué de 1 588 ( $\downarrow$  3,7 %).
- La place qu'elles occupent parmi l'ensemble des ménages diminue légèrement, passant de 20,2 % en mai 2006 à 19,7 % en mai 2007.
- 53,6 % des chefs de familles monoparentales au Programme d'aide sociale présentent des contraintes temporaires à l'emploi. La principale raison invoquée (78,3 %) est la présence d'enfants à charge de moins de cinq ans (incluant les cas de grossesse).

Situation des adultes nés hors du Canada en mai 2007 :

- On compte 61 439 adultes nés hors du Canada et prestataires du Programme d'aide sociale, soit une augmentation de 0,3 % par rapport à l'an dernier ( $\uparrow$  180 adultes).
- Leur proportion parmi l'ensemble des adultes prestataires du programme a légèrement augmenté, passant de 25,2 % en mai 2006 à 25,7 % un an plus tard.
- 69,6 % des adultes prestataires du Programme d'aide sociale nés hors du Canada sont au pays depuis trois ans et plus, alors que les nouveaux arrivants (moins de trois ans) et les revendicateurs du statut de réfugié représentent 30,4 % de l'ensemble des adultes prestataires du programme qui sont nés hors du Canada.

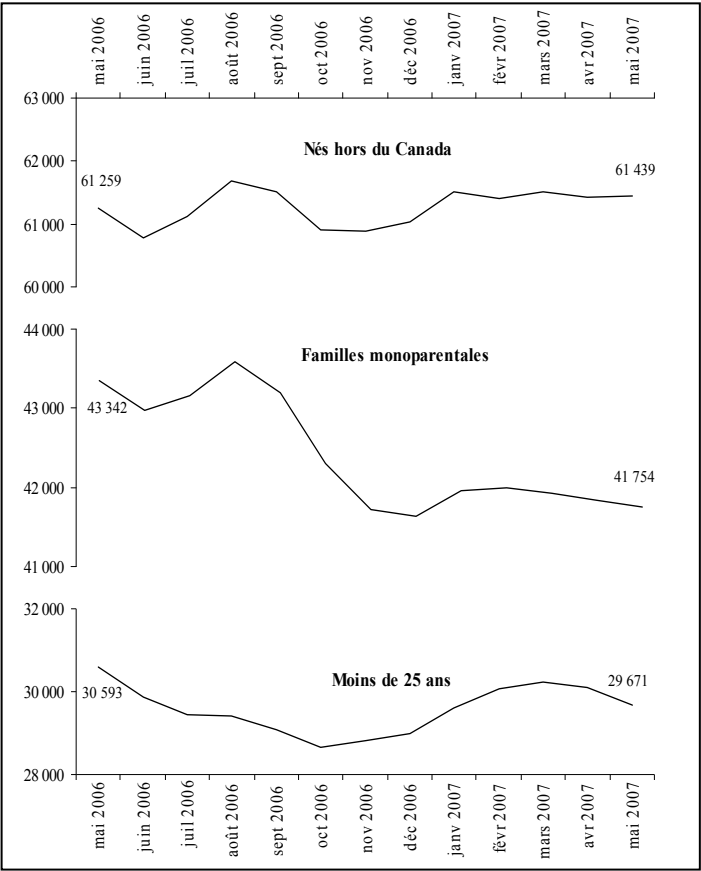

	Mai 2006	Mai 2007	Taux de variation annuelle
Jeunes de moins de 25 ans	30 593	29 671	– 3,0 %
Familles monoparentales	43 342	41 754	– 3,7 %
Adultes nés hors du Canada	61 259	61 439	+ 0,3 %
TOTAL des adultes	242 817	238 639	– 1,7 %

**PORTRAIT DES ADULTES PRESTATAIRES DU PROGRAMME DE SOLIDARITÉ SOCIALE**

*Données officielles de mai 2007*

*En mai 2007, on dénombre 139 233 adultes prestataires du Programme de solidarité sociale.*

**Situation des adultes prestataires en fonction du type de contraintes à l’emploi en mai 2007 :**

- ▶ Les adultes prestataires du Programme de solidarité sociale présentent des contraintes sévères dans la presque totalité des cas (129 855 ou 93,3 %). Pour ce qui est des 6,7 % qui restent, ils ne présentent pas de contraintes sévères à l’emploi mais sont admis au programme en raison de la présence de leur conjoint.
  - La durée moyenne de présence cumulative des adultes prestataires du Programme de solidarité sociale s’établit à 18 ans (216,8 mois).

**Répartition selon le type de diagnostic médical en mai 2007 :**

- ▶ Les principaux types de diagnostics médicaux chez les 129 855 adultes prestataires qui présentent des contraintes sévères à l’emploi sont, dans l’ordre :
  - 40,1 % pour les problèmes liés à la santé mentale;
  - 36,6 % pour les problèmes d’ordre physique, auditif, visuel ou de la parole;
  - 19,6 % pour les problèmes au niveau intellectuel et de l’apprentissage;
  - 3,6 % pour les autres diagnostics.

**Autres caractéristiques des adultes prestataires en mai 2007 :**

- ▶ Les caractéristiques des adultes prestataires du Programme de solidarité sociale ne varient pas beaucoup au fil des mois. En mai 2007 :
  - 80,9 % sont des personnes seules;
  - 49,2 % sont des femmes;
  - 65,7 % sont âgés de 45 ans et plus et 5,3 % de moins de 25 ans;
  - 76,7 % cumulent 10 ans et plus de présence à l’aide de dernier recours;
  - 93,0 % sont nés au Canada;
  - 89,8 % sont présents à l’aide de dernier recours depuis au moins deux ans.

## TABLE DES MATIÈRES

<b>TABLEAU 1</b>	<b>PAGE</b>
Évolution de la clientèle prestataire des programmes d'aide financière de dernier recours et du montant des prestations versées aux ménages, avril 2006 à juillet 2007 .....	1-2
Répartition de la clientèle prestataire selon le programme, la situation familiale, le type de résidence et la région administrative .....	1-2
Répartition de la clientèle prestataire supplémentée selon la source du revenu .....	1-2
Répartition de la clientèle nouvellement admise selon la raison de la demande.....	1-2
 <b>TABLEAU 2</b>	
Évolution du nombre d'adultes prestataires des programmes d'aide financière de dernier recours selon le type de clientèle, avril 2006 à mai 2007 .....	3-4
Répartition des adultes prestataires des programmes d'aide financière de dernier recours selon certaines caractéristiques.....	3-4
 <b>TABLEAU 3</b>	
Évolution du nombre d'adultes prestataires du Programme d'aide sociale selon le type de clientèle, avril 2006 à mai 2007 .....	5-6
Répartition des adultes prestataires du Programme d'aide sociale selon certaines caractéristiques .....	5-6
 <b>TABLEAU 4</b>	
Évolution du nombre d'adultes prestataires du Programme de solidarité sociale selon le type de clientèle, avril 2006 à mai 2007 .....	7-8
Répartition des adultes prestataires du Programme de solidarité sociale selon certaines caractéristiques.....	7-8
 NOTES RELATIVES AUX TABLEAUX .....	9
 LEXIQUE .....	10-11

Tableau 1

Évolution de la clientèle prestataire des programmes d'aide financière de dernier recours et du montant des prestations versées aux ménages, 2006-2007 et 2007-2008

(e) : estimations

\* Depuis le mois de janvier 2007, les programmes d'aide financière de dernier recours (Programme d'aide sociale et Programme de solidarité sociale) ont remplacé le Programme d'assistance-emploi. La répartition selon les types d'allocation a cependant été reconstituée pour les périodes antérieures afin de refléter la réalité des deux nouveaux programmes.

Répartition de la clientèle prestataire selon le programme, la situation familiale, le type de résidence et la région administrative, mai 2007

Répartition de la clientèle prestataire supplémentée selon la source de revenu, mai 2007

Répartition de la clientèle nouvellement admise selon la raison de la demande, mai 2007

a.-e.: assurance-emploi

MESS, DGARES, Direction de la statistique et du soutien aux expérimentations, juillet 2007.

	Nombre de ménages	var. ann.	Nombre d'adultes	Nombre d'enfants	Nombre de prestataires	var. ann.	Prestation moyenne versée	Prestations totales versées (milliers)
Nombre de dossiers actifs <sup>1</sup> à l'ensemble des programmes								
moyenne 2005-2006	341 314	-2,1 %	381 130	124 615	505 745	-3,0 %	672,78 \$	229 629,4 \$
avril 2006	342 527	-1,5 %	381 737	123 026	504 763	-2,2 %	679,78 \$	232 844,7 \$
mai 2006	341 821	-1,3 %	380 835	122 757	503 592	-2,1 %	679,81 \$	232 374,0 \$
juin 2006	338 658	-1,2 %	377 007	121 300	498 307	-2,2 %	680,37 \$	230 413,3 \$
juillet 2006	337 401	-0,9 %	375 548	121 575	497 123	-1,6 %	681,48 \$	229 931,9 \$
août 2006	337 772	-0,8 %	376 038	123 030	499 068	-1,5 %	704,77 \$	238 050,7 \$
septembre 2006	336 820	-0,6 %	374 802	121 778	496 580	-1,4 %	682,13 \$	229 755,1 \$
octobre 2006	334 980	-0,5 %	372 792	120 149	492 941	-1,2 %	680,74 \$	228 035,3 \$
novembre 2006	335 444	-0,6 %	373 220	118 496	491 716	-1,5 %	678,22 \$	227 504,0 \$
décembre 2006	336 645	-0,6 %	374 507	118 683	493 190	-1,4 %	679,47 \$	228 739,0 \$
janvier 2007	339 722	-0,3 %	377 896	119 819	497 715	-1,2 %	688,51 \$	233 902,4 \$
février 2007	341 010	-0,4 %	379 129	119 843	498 972	-1,3 %	687,88 \$	234 574,3 \$
mars 2007	341 538	-0,5 %	379 694	119 939	499 633	-1,4 %	689,36 \$	235 441,5 \$
moyenne 2006-2007	338 695	-0,8 %	376 934	120 866	497 800	-1,6 %	684,38 \$	231 797,2 \$
avril 2007	341 424	-0,3 %	379 936	119 695	499 071	-1,1 %	689,72 \$	235 488,1 \$
mai 2007	340 107	-0,5 %	377 872	119 499	497 371	-1,2 %	689,77 \$	234 594,0 \$
juin 2007	337 400	-0,4 %	374 600	118 800	493 400	-1,0 %	690,00 \$	232 806,0 \$
juillet 2007	336 000	-0,4 %	372 800	118 400	491 200	-1,2 %	692,00 \$	232 512,0 \$
août 2007								
septembre 2007								
octobre 2007								
novembre 2007								
décembre 2007								
janvier 2008								
février 2008								
mars 2008								
moyenne 2007-2008	338 733		376 162	119 099	495 261		690,37 \$	233 850,0 \$

Proportion				Proportion				
En mai 2007								
Nombre	340 107	100 %	377 872	119 499	497 371	100 %	689,77 \$	234 594,0 \$

Programme								
Prog. d'aide sociale	211 897	62,3 %	238 639	108 917	347 556	69,9 %	624,16 \$	132 258,4 \$
Prog. de solidarité sociale	128 210	37,7 %	139 233	10 582	149 815	30,1 %	798,19 \$	102 335,5 \$

Situation familiale								
Personnes seules	255 258	75,1 %	255 258	0	255 258	51,3 %	657,72 \$	167 889,3 \$
Couples sans enfants	16 518	4,9 %	33 036	0	33 036	6,6 %	950,76 \$	15 704,6 \$
Familles monoparentales	46 318	13,6 %	46 318	74 545	120 863	24,3 %	650,38 \$	30 124,1 \$
Couples avec enfants	21 247	6,2 %	42 494	44 954	87 448	17,6 %	973,43 \$	20 682,4 \$
Conjoints d'étudiant	766	0,2 %	766	0	766	0,2 %	252,68 \$	193,6 \$

Type de résidence								
Logement et H.L.M.	196 539	57,8 %	227 003	102 617	329 620	66,3 %	701,09 \$	137 792,5 \$
Chambre et pension	121 022	35,6 %	122 611	10 123	132 734	26,7 %	681,79 \$	82 511,1 \$
Temporairement sans adresse <sup>2</sup>	2 005	0,6 %	2 009	11	2 020	0,4 %	632,26 \$	1 267,7 \$
Propriété	17 144	5,0 %	22 852	6 748	29 600	6,0 %	724,97 \$	12 429,0 \$
En hébergement	3 397	1,0 %	3 397	0	3 397	0,7 %	174,79 \$	593,8 \$

Régions								
01. Bas-Saint-Laurent	9 616	2,8 %	10 950	2 204	13 154	2,6 %	718,46 \$	6 908,7 \$
02. Saguenay - Lac-Saint-Jean	13 024	3,8 %	14 494	3 431	17 925	3,6 %	688,91 \$	8 972,4 \$
03. Capitale-Nationale	25 558	7,5 %	27 651	5 868	33 519	6,7 %	686,24 \$	17 539,0 \$
04. Mauricie	16 838	5,0 %	18 571	4 903	23 474	4,7 %	682,90 \$	11 498,7 \$
05. Estrie	14 555	4,3 %	16 125	4 636	20 761	4,2 %	698,15 \$	10 161,6 \$
06. Montréal	111 450	32,8 %	125 884	50 699	176 583	35,5 %	692,64 \$	77 194,6 \$
Ville-de-Montréal	80 382	23,6 %	89 945	33 076	123 021	24,7 %	687,46 \$	55 259,1 \$
Montréal-Banlieue	31 068	9,1 %	35 939	17 623	53 562	10,8 %	706,05 \$	21 935,4 \$
07. Outaouais	14 399	4,2 %	16 079	5 501	21 580	4,3 %	692,71 \$	9 974,4 \$
08. Abitibi-Témiscamingue	6 718	2,0 %	7 442	1 958	9 400	1,9 %	682,71 \$	4 586,4 \$
09. Côte-Nord	3 441	1,0 %	3 770	1 034	4 804	1,0 %	684,66 \$	2 355,9 \$
10. Nord-du-Québec	1 180	0,3 %	1 317	767	2 084	0,4 %	639,93 \$	755,1 \$
ARK <sup>3</sup>	543	0,2 %	626	448	1 074	0,2 %	630,32 \$	342,3 \$
11. Gaspésie - Îles-de-la-Madeleine	6 024	1,8 %	7 076	1 730	8 806	1,8 %	732,57 \$	4 413,0 \$
12. Chaudière-Appalaches	11 762	3,5 %	12 918	2 830	15 748	3,2 %	697,39 \$	8 202,7 \$
13. Laval	9 524	2,8 %	10 655	3 885	14 540	2,9 %	699,58 \$	6 662,8 \$
14. Lanaudière	15 007	4,4 %	16 731	5 404	22 135	4,5 %	689,63 \$	10 349,3 \$
15. Laurentides	17 620	5,2 %	19 273	5 523	24 796	5,0 %	682,52 \$	12 026,1 \$
16. Montérégie	44 399	13,1 %	48 812	15 767	64 579	13,0 %	694,67 \$	30 842,8 \$
17. Centre-du-Québec	10 457	3,1 %	11 551	3 342	14 893	3,0 %	684,94 \$	7 162,4 \$
Central <sup>4</sup>	8 535	2,5 %	8 573	17	8 590	1,7 %	584,45 \$	4 988,3 \$

Clientèle supplémentée <sup>5</sup>								
Allocations d'aide à l'emploi	8 945	9,1 %	9 382	5 974	15 356	10,7 %	661,31 \$	5 915,4 \$
Allocations de soutien	1 740	1,8 %	1 748	693	2 441	1,7 %	822,18 \$	1 430,6 \$
Rev. de subventions salariales	106	0,1 %	106	15	121	0,1 %	376,67 \$	39,9 \$
Revenus de travail	29 251	29,7 %	29 516	16 085	45 601	31,9 %	621,96 \$	18 193,0 \$
Prestations d'assurance-emploi	1 469	1,5 %	1 470	559	2 029	1,4 %	449,28 \$	660,0 \$
Contribution parentale	1 179	1,2 %	1 179	0	1 179	0,8 %	366,77 \$	432,4 \$
Revenus d'autres sources	63 396	64,4 %	64 404	22 860	87 264	61,1 %	560,92 \$	35 560,1 \$
Nombre total distinct <sup>6</sup>	98 367	100 %	100 963	41 913	142 876	100 %	588,85 \$	57 923,0 \$

Nouvelles admissions <sup>7</sup>								
Fin des prestations d'a.-e.	1 009	14,6 %	1 104	318	1 422	14,3 %	328,34 \$	139,2 \$
Perte d'emploi sans a.-e.	830	12,0 %	884	230	1 114	11,2 %	307,18 \$	182,2 \$
Prestations d'a.-e. insuffisantes	468	6,7 %	511	135	646	6,5 %	337,24 \$	87,3 \$
Sous-total	2 307	33,3 %	2 499	683	3 182	32,0 %	972,76 \$	408,7 \$
Perte du conjoint	377	5,4 %	377	373	750	7,5 %	378,77 \$	114,4 \$
Fin des études à temps complet	457	6,6 %	474	158	632	6,4 %	319,70 \$	84,7 \$
Revenus insuffisants	1 253	18,1 %	1 437	429	1 866	18,8 %	350,38 \$	303,8 \$
En attente de revenus	94	1,4 %	110	46	156	1,6 %	385,66 \$	25,5 \$
Autres raisons	2 446	35,3 %	2 651	708	3 359	33,8 %	402,25 \$	795,2 \$
Total	6 934	100 %	7 548	2 397	9 945	100 %	364,47 \$	1 732,3 \$

PROGRAMME D'AIDE SOCIALE					PROGRAMME DE SOLIDARITÉ SOCIALE				Tableau 1 - suite	
Prestation de base (incluant les hébergés)	Alloc. pour contraintes temporaires	Alloc. mixte (2 adultes avec cont. tempo.)	TOTAL	var. ann.	Allocation de solidarité sociale	Prestation de base Hébergés	TOTAL	var. ann.	Nombre de ménages	
Répartition des dossiers actifs <sup>1</sup> selon le programme et le type d'allocation										
128 091	83 433	4 099	215 623	-3,7 %	122 318	3 373	125 691	0,8 %	341 314	moyenne 2005-2006
128 278	83 623	4 025	215 926	-2,9 %	123 271	3 330	126 601	1,0 %	342 527	avril 2006
127 723	83 341	4 011	215 075	-2,6 %	123 428	3 318	126 746	1,0 %	341 821	mai 2006
125 041	82 872	3 981	211 894	-2,6 %	123 436	3 328	126 764	1,0 %	338 658	juin 2006
123 638	83 058	3 978	210 674	-2,0 %	123 397	3 330	126 727	1,1 %	337 401	juillet 2006
124 032	83 162	3 959	211 153	-1,7 %	123 282	3 337	126 619	0,9 %	337 772	août 2006
123 927	82 490	3 877	210 294	-1,5 %	123 181	3 345	126 526	0,9 %	336 820	septembre 2006
126 093	78 868	3 820	208 781	-1,2 %	123 114	3 085	126 199	0,8 %	334 980	octobre 2006
125 917	79 282	3 784	208 983	-1,4 %	123 330	3 131	126 461	0,8 %	335 444	novembre 2006
126 067	79 915	3 764	209 746	-1,4 %	123 660	3 239	126 899	0,8 %	336 645	décembre 2006
128 004	80 376	3 774	212 154	-1,1 %	124 309	3 259	127 568	1,0 %	339 722	janvier 2007
128 924	80 775	3 740	213 439	-1,2 %	124 307	3 264	127 571	1,0 %	341 010	février 2007
128 922	81 096	3 735	213 753	-1,4 %	124 541	3 244	127 785	0,9 %	341 538	mars 2007
126 381	81 572	3 871	211 823	-1,8 %	123 605	3 268	126 872	0,9 %	338 695	moyenne 2006-2007
128 291	81 280	3 721	213 292	-1,2 %	124 870	3 262	128 132	1,2 %	341 424	avril 2007
127 094	81 093	3 710	211 897	-1,5 %	124 955	3 255	128 210	1,2 %	340 107	mai 2007
124 700	80 700	3 700	209 100	-1,3 %	125 000	3 300	128 300	1,2 %	337 400	juin 2007
123 200	80 800	3 700	207 700	-1,4 %	125 000	3 300	128 300	1,2 %	336 000	juillet 2007
										août 2007
										septembre 2007
										octobre 2007
										novembre 2007
										décembre 2007
										janvier 2008
										février 2008
										mars 2008
125 821	80 968	3 708	210 497		124 956	3 279	128 236		338 733	moyenne 2007-2008
			Proportion				Proportion			(e)
En mai 2007										
127 094	81 093	3 710	211 897	100 %	124 955	3 255	128 210	100 %	340 107	Nombre de ménages
37,4%	23,8%	1,1%	62,3%		36,7%	1,0%	37,7%		100%	Proportion du total
571,41 \$	692,86 \$	930,05 \$	624,16 \$		814,43 \$	174,64 \$	798,19 \$		689,77 \$	Prestation moyenne versée
Programme										
127 094	81 093	3 710	211 897	100 %	0	0	0	0,0 %	211 897	Prog. d'aide sociale
0	0	0	0	0,0 %	124 955	3 255	128 210	100 %	128 210	Prog. de solidarité sociale
Situation familiale										
96 294	46 359	0	142 653	67,3 %	109 350	3 255	112 605	87,8 %	255 258	Personnes seules
3 129	2 024	2 905	8 058	3,8 %	8 460	0	8 460	6,6 %	16 518	Couples sans enfants
20 567	21 187	0	41 754	19,7 %	4 564	0	4 564	3,6 %	46 318	Familles monoparentales
6 857	11 022	805	18 684	8,8 %	2 563	0	2 563	2,0 %	21 247	Couples avec enfants
247	501	0	748	0,4 %	18	0	18	0,0 %	766	Conjoints d'étudiants
Type de résidence										
72 515	57 745	2 435	132 695	62,6 %	63 844	0	63 844	49,8 %	196 539	Logement et H.L.M.
49 181	17 863	249	67 293	31,8 %	53 729	0	53 729	41,9 %	121 022	Chambre et pension
1 318	313	0	1 631	0,8 %	374	0	374	0,3 %	2 005	Temporairement sans adresse <sup>2</sup>
3 938	5 172	1 026	10 136	4,8 %	7 008	0	7 008	5,5 %	17 144	Propriété
142	0	0	142	0,1 %	0	3 255	3 255	2,5 %	3 397	En hébergement
Régions										
2 571	2 001	154	4 726	2,2 %	4 888	2	4 890	3,8 %	9 616	01. Bas-Saint-Laurent
4 817	2 774	153	7 744	3,7 %	5 277	3	5 280	4,1 %	13 024	02. Saguenay - Lac-Saint-Jean
8 548	5 739	259	14 546	6,9 %	11 008	4	11 012	8,6 %	25 558	03. Capitale-Nationale
6 229	4 184	248	10 661	5,0 %	6 176	1	6 177	4,8 %	16 838	04. Mauricie
5 027	3 441	149	8 617	4,1 %	5 937	1	5 938	4,6 %	14 555	05. Estrie
49 813	28 983	1 205	80 001	37,8 %	31 445	4	31 449	24,5 %	111 450	06. Montréal
37 724	19 961	783	58 468	27,6 %	21 910	4	21 914	17,1 %	80 382	Ville-de-Montréal
12 089	9 022	422	21 533	10,2 %	9 535	0	9 535	7,4 %	31 068	Montréal-Banlieue
5 517	3 253	153	8 923	4,2 %	5 476	0	5 476	4,3 %	14 399	07. Outaouais
2 464	1 579	59	4 102	1,9 %	2 614	2	2 616	2,0 %	6 718	08. Abitibi-Témiscamingue
1 333	796	41	2 170	1,0 %	1 271	0	1 271	1,0 %	3 441	09. Côte-Nord
569	350	14	933	0,4 %	247	0	247	0,2 %	1 180	10. Nord-du-Québec
301	153	10	464	0,2 %	79	0	79	0,1 %	543	ARK <sup>3</sup>
1 970	1 303	107	3 380	1,6 %	2 644	0	2 644	2,1 %	6 024	11. Gaspésie - Îles-de-la-Madeleine
3 294	2 625	134	6 053	2,9 %	5 709	0	5 709	4,5 %	11 762	12. Chaudière-Appalaches
3 448	2 360	137	5 945	2,8 %	3 579	0	3 579	2,8 %	9 524	13. Laval
5 490	3 805	199	9 494	4,5 %	5 512	1	5 513	4,3 %	15 007	14. Lanaudière
6 550	4 255	149	10 954	5,2 %	6 665	1	6 666	5,2 %	17 620	15. Laurentides
15 571	11 101	428	27 100	12,8 %	17 299	0	17 299	13,5 %	44 399	16. Montérégie
3 826	2 532	121	6 479	3,1 %	3 978	0	3 978	3,1 %	10 457	17. Centre-du-Québec
57	12	0	69	0,0 %	5 230	3 236	8 466	6,6 %	8 535	Central <sup>4</sup>
Clientèle supplémentaire <sup>5</sup>										
6 073	983	7	7 063	12,0 %	1 875	7	1 882	4,8 %	8 945	Allocations d'aide à l'emploi
1 006	90	2	1 098	1,9 %	642	0	642	1,6 %	1 740	Allocations de soutien
15	4	0	19	0,0 %	87	0	87	0,2 %	106	Rev. de subventions salariales
14 097	9 478	790	24 365	41,3 %	4 869	17	4 886	12,4 %	29 251	Revenus de travail
694	482	38	1 214	2,1 %	255	0	255	0,6 %	1 469	Prestations d'assurance-emploi
1 092	87	0	1 179	2,0 %	0	0	0	0,0 %	1 179	Contribution parentale
6 770	20 925	1 950	29 645	50,2 %	33 504	247	33 751	85,8 %	63 396	Revenus d'autres sources
27 365	29 326	2 329	59 020	100 %	39 082	265	39 347	100 %	98 367	Nombre total distinct <sup>6</sup>
27,8 %	29,8 %	2,4 %	60,0 %		39,7 %	0,3 %	40,0 %		100,0 %	Proportion du total
Nouvelles admissions <sup>7</sup>										
660	302	10	972	15,1 %	36	0	36	7,5 %	1 009	Fin des prestations d'a.-e.
607	200	6	813	12,6 %	17	0	17	3,6 %	830	Perte d'emploi sans a.-e.
323	126	3	452	7,0 %	16	0	16	3,3 %	468	Prestations d'a.-e. insuffisantes
1 590	628	19	2 237	34,8 %	69	0	69	14,4 %	2 307	Sous-total
142	202	0	344	5,3 %	24	0	24	5,0 %	377	Perte du conjoint
357	86	0	443	6,9 %	13	0	13	2,7 %	457	Fin des études à temps complet
785	316	27	1 128	17,5 %	119	4	123	25,7 %	1 253	Revenus insuffisants
39	45	4	88	1,4 %	5	0	5	1,0 %	94	En attente de revenus
1 647	532	17	2 196	34,1 %	233	11	244	51,0 %	2 446	Autres raisons
4 560	1 809	67	6 436	100 %	463	15	478	100 %	6 934	Total
65,8 %	26,1 %	1,0 %	92,8 %		6,7 %	0,2 %	6,9 %		100,0 %	Proportion du total

Tableau 2

Évolution du nombre d'adultes prestataires des programmes d'aide financière de dernier recours selon le type de clientèle, 2006-2007 et 2007-2008

	Programme d'aide sociale				Programme de solidarité sociale			
	Nombre d'adultes	var. ann.	Sans contraintes	Contraintes temporaires	TOTAL	Contraintes sévères	Conjoints sans cont. sévères	TOTAL
Nombre d'adultes actifs <sup>1</sup> aux programmes d'aide financière de dernier recours								
moyenne 2005-2006	381 130	-2,5 %	149 886	94 127	244 013	127 382	9 735	137 117
avril 2006	381 737	-1,8 %	149 573	94 276	243 849	128 278	9 610	137 888
mai 2006	380 835	-1,7 %	148 926	93 891	242 817	128 405	9 613	138 018
juin 2006	377 007	-1,6 %	145 743	93 303	239 046	128 415	9 546	137 961
juillet 2006	375 548	-1,2 %	144 642	93 054	237 696	128 370	9 482	137 852
août 2006	376 038	-1,1 %	145 272	93 076	238 348	128 249	9 441	137 690
septembre 2006	374 802	-0,9 %	144 619	92 611	237 230	128 167	9 405	137 572
octobre 2006	372 792	-0,8 %	146 598	88 957	235 555	127 846	9 391	137 237
novembre 2006	373 220	-0,9 %	146 321	89 441	235 762	128 094	9 364	137 458
décembre 2006	374 507	-0,9 %	146 541	90 058	236 599	128 524	9 384	137 908
janvier 2007	377 896	-0,7 %	148 888	90 355	239 243	129 224	9 429	138 653
février 2007	379 129	-1,6 %	149 645	90 846	240 491	129 227	9 411	138 638
mars 2007	379 694	-1,7 %	149 544	91 268	240 812	129 442	9 440	138 882
moyenne 2006-2007	376 934	-1,1 %	147 193	91 761	238 954	128 520	9 460	137 980
avril 2007	379 376	-0,6 %	148 738	91 428	240 166	129 775	9 435	139 210
mai 2007	377 872	-0,8 %	147 490	91 149	238 639	129 855	9 378	139 233
juin 2007								
juillet 2007								
août 2007								
septembre 2007								
octobre 2007								
novembre 2007								
décembre 2007								
janvier 2008								
février 2008								
mars 2008								
moyenne 2007-2008	378 624	0,4 %	148 114	91 289	239 403	129 815	9 407	139 222

prop.

En mai 2007								
Nombre d'adultes	377 872	100 %	147 490	91 149	238 639	129 855	9 378	139 233
Proportion (ens. des adultes)	100,0 %		39,0%	24,1%	63,2%	34,4%	2,5%	36,8%
Proportion (selon la catégorie)			61,8%	38,2%	100,0%	93,3%	6,7%	100,0%

Répartition des adultes prestataires des programmes d'aide financière de dernier recours selon certaines caractéristiques, mai 2007

Situation familiale								
Personnes seules	255 258	67,6 %	95 705	46 948	142 653	112 605	0	112 605
Couples sans enfants	33 036	8,7 %	8 095	8 021	16 116	9 935	6 985	16 920
Familles monoparentales	46 318	12,3 %	19 370	22 384	41 754	4 564	0	4 564
Couples avec enfants	42 494	11,2 %	24 103	13 265	37 368	2 733	2 393	5 126
Conjoints d'étudiant	766	0,2 %	217	531	748	18	0	18

Sexe								
Hommes	192 631	51,0 %	89 845	32 035	121 880	66 517	4 234	70 751
Femmes	185 241	49,0 %	57 645	59 114	116 759	63 338	5 144	68 482

Âge								
Moyenne (années)	43,4		37,7	46,0	40,9	47,4	50,8	47,6
Moins de 21 ans	13 201	3,5 %	7 666	2 798	10 464	2 716	21	2 737
De 21 à 24 ans	23 825	6,3 %	12 372	6 835	19 207	4 499	119	4 618
De 25 à 29 ans	34 791	9,2 %	17 865	9 747	27 612	6 925	254	7 179
De 30 à 34 ans	34 048	9,0 %	18 178	8 303	26 481	7 235	332	7 567
De 35 à 39 ans	37 640	10,0 %	21 050	6 832	27 882	9 202	556	9 758
De 40 à 44 ans	46 035	12,2 %	24 613	5 477	30 090	15 007	938	15 945
De 45 à 49 ans	49 351	13,1 %	24 025	4 177	28 202	19 781	1 368	21 149
De 50 à 54 ans	48 348	12,8 %	21 307	3 346	24 653	21 833	1 862	23 695
55 ans et plus	90 633	24,0 %	414	43 634	44 048	42 657	3 928	46 585

Scolarité <sup>2</sup>								
Primaire	34 227	9,1 %	7 944	10 229	18 173	14 241	1 813	16 054
Secondaire I à IV	126 026	33,4 %	58 768	29 668	88 436	33 876	3 714	37 590
Secondaire V	60 961	16,1 %	26 712	15 870	42 582	16 967	1 412	18 379
Collégiale	18 561	4,9 %	8 411	4 401	12 812	5 500	249	5 749
Universitaire	17 404	4,6 %	8 518	4 591	13 109	4 102	193	4 295
Inconnue	120 693	31,9 %	37 137	26 390	63 527	55 169	1 997	57 166

Durée de présence cumulative <sup>3</sup>								
Moyenne (mois)	153,2		107,7	129,5	116,0	218,3	196,5	216,8
Premier mois	2 354	0,6 %	1 630	609	2 239	107	8	115
De 2 à 5 mois	10 772	2,9 %	7 368	2 685	10 053	663	56	719
De 6 à 11 mois	15 228	4,0 %	10 095	3 983	14 078	1 060	90	1 150
De 12 à 23 mois	23 813	6,3 %	14 227	6 834	21 061	2 515	237	2 752
De 24 à 47 mois	36 687	9,7 %	19 064	11 513	30 577	5 611	499	6 110
De 48 à 119 mois	83 727	22,2 %	37 925	24 138	62 063	20 014	1 650	21 664
120 mois et plus	205 291	54,3 %	57 181	41 387	98 568	99 885	6 838	106 723

Programme et types de contraintes à l'emploi								
PAS - Sans contraintes	147 490	39,0 %	147 490	0	147 490	0	0	0
PAS - Contraintes temporaires	91 149	24,1 %	0	91 149	91 149	0	0	0
PSS - Contraintes sévères	129 855	34,4 %	0	0	0	129 855	0	129 855
PSS - Conjoints sans cont. sévères	9 378	2,5 %	0	0	0	0	9 378	9 378

Région								
01. Bas-Saint-Laurent	10 950	2,9 %	3 020	2 337	5 357	4 986	607	5 593
02. Saguenay - Lac-Saint-Jean	14 494	3,8 %	5 455	3 126	8 581	5 374	539	5 913
03. Capitale-Nationale	27 651	7,3 %	9 476	6 358	15 834	11 158	659	11 817
04. Mauricie	18 571	4,9 %	7 018	4 751	11 769	6 263	539	6 802
05. Estrie	16 125	4,3 %	5 799	3 807	9 606	6 042	477	6 519
06. Montréal	125 884	33,3 %	59 312	33 000	92 312	31 756	1 816	33 572
Ville-de-Montréal	89 945	23,8 %	43 672	22 953	66 625	22 118	1 202	23 320
Montréal-Banlieue	35 939	9,5 %	15 640	10 047	25 687	9 638	614	10 252
07. Outaouais	16 079	4,3 %	6 378	3 632	10 010	5 558	511	6 069
08. Abitibi-Témiscamingue	7 442	2,0 %	2 795	1 721	4 516	2 660	266	2 926
09. Côte-Nord	3 770	1,0 %	1 470	896	2 366	1 287	117	1 404
10. Nord-du-Québec	1 317	0,3 %	669	383	1 052	248	17	265
ARK <sup>4</sup>	626	0,2 %	369	175	544	79	3	82
11. Gaspésie - Îles-de-la-Madeleine	7 076	1,9 %	2 420	1 530	3 950	2 689	437	3 126
12. Chaudière-Appalaches	12 918	3,4 %	3 750	2 920	6 670	5 789	459	6 248
13. Laval	10 655	2,8 %	4 051	2 743	6 794	3 611	250	3 861
14. Lanaudière	16 731	4,4 %	6 353	4 279	10 632	5 593	506	6 099
15. Laurentides	19 273	5,1 %	7 327	4 613	11 940	6 757	576	7 333
16. Montérégie	48 812	12,9 %	17 815	12 194	30 009	17 552	1 251	18 803
17. Centre-du-Québec	11 551	3,1 %	4 330	2 842	7 172	4 044	335	4 379
Central <sup>5</sup>	8 573	2,3 %	52	17	69	8 488	16	8 504

\* Depuis le mois de janvier 2007, les programmes d'aide financière de dernier recours (Programme d'aide sociale et Programme de solidarité sociale) ont remplacé le Programme d'assistance-emploi, entraînant le transfert de certains adultes sans contraintes ou avec contraintes temporaires à l'emploi vers le programme de solidarité sociale (en tant que conjoints). Afin d'éviter les bris de série, les données ont été reconstituées pour les périodes antérieures à janvier 2007 et peuvent donc différer des données déjà publiées.

MESS, DGARES, Direction de la statistique et du soutien aux expérimentations, juillet 2007.



Nés hors du Canada									Tableau 2 - suite	
Jeunes de moins de 25 ans	Reven- dicateurs du statut de réfugié	Nouveaux arrivants (moins de 3 ans)	Arrivés au Canada depuis 3 ans et plus	Total Nés hors du Canada	Hommes	Femmes	Familles mono- parentales	Durée consécutive de 2 ans et plus		
Nombre d'adultes actifs <sup>1</sup> aux programmes d'aide financière de dernier recours pour certains segments de clientèle										
37 755	5 574	13 036	52 457	71 066	191 058	190 072	48 746	262 825	moyenne 2005-2006	
38 090	5 267	12 862	52 417	70 546	192 891	188 846	47 894	262 042	avril 2006	
37 799	5 369	12 868	52 427	70 664	192 209	188 626	47 884	262 173	mai 2006	
37 069	5 423	12 591	52 198	70 212	189 758	187 249	47 535	261 398	juin 2006	
36 641	5 489	12 722	52 388	70 599	188 585	186 963	47 719	260 890	juillet 2006	
36 589	5 744	12 843	52 591	71 178	188 966	187 072	48 174	260 674	août 2006	
36 270	5 991	12 630	52 432	71 053	188 648	186 154	47 725	260 290	septembre 2006	
35 816	6 157	12 212	52 057	70 426	187 990	184 802	46 793	260 191	octobre 2006	
35 999	6 335	12 299	51 796	70 430	188 699	184 521	46 146	260 228	novembre 2006	
36 206	6 468	12 344	51 789	70 601	190 001	184 506	46 099	260 271	décembre 2006	
36 871	6 694	12 426	52 030	71 150	192 384	185 512	46 452	261 132	janvier 2007 <sup>*</sup>	
37 399	6 867	12 219	51 983	71 069	193 320	185 809	46 487	260 885	février 2007	
37 539	7 086	12 080	52 060	71 226	193 895	185 799	46 445	260 958	mars 2007	
36 857	6 074	12 508	52 181	70 763	190 612	186 322	47 113	260 928	moyenne 2006-2007	
37 484	7 264	11 786	52 140	71 190	193 838	185 538	46 381	260 885	avril 2007	
37 026	7 399	11 664	52 150	71 213	192 631	185 241	46 318	260 870	mai 2007	
									juin 2007	
									juillet 2007	
									août 2007	
									septembre 2007	
									octobre 2007	
									novembre 2007	
									décembre 2007	
									janvier 2008	
									février 2008	
									mars 2008	
37 255	7 332	11 725	52 145	71 202	193 235	185 390	46 350	260 878	moyenne 2007-2008	
										En mai 2007
37 026	7 399	11 664	52 150	71 213	192 631	185 241	46 318	260 870	Nombre d'adultes	
9,8%	2,0%	3,1%	13,8%	18,8%	51,0%	49,0%	12,3%	69,0%	Proportion (ens. des adultes)	
	10,4%	16,4%	73,2%	100,0%					Proportion (selon la catégorie)	
Situation familiale										
26 784	4 524	3 437	23 993	31 954	149 641	105 617	0	179 824	Personnes seules	
909	627	1 158	4 588	6 373	16 522	16 514	0	25 451	Couples sans enfants	
5 968	749	921	8 963	10 633	4 991	41 327	46 318	30 122	Familles monoparentales	
3 292	1 496	5 851	14 308	21 655	21 236	21 258	0	25 182	Couples avec enfants	
73	3	297	298	598	241	525	0	291	Conjoints d'étudiants	
Sexe										
18 120	4 046	5 386	24 574	34 006	192 631	0	4 991	127 429	Hommes	
18 906	3 353	6 278	27 576	37 207	0	185 241	41 327	133 441	Femmes	
Âge										
21,3	35,2	35,9	44,8	42,4	43,3	43,5	36,4	46,3	Moyenne (années)	
13 201	440	485	688	1 613	6 402	6 799	1 574	2 571	Moins de 21 ans	
23 825	955	804	1 871	3 630	11 718	12 107	4 394	11 054	De 21 à 24 ans	
	1 506	1 557	3 748	6 811	17 600	17 191	7 285	18 125	De 25 à 29 ans	
	1 386	2 581	5 112	9 079	17 045	17 003	7 473	19 176	De 30 à 34 ans	
	985	2 827	7 010	10 822	19 784	17 856	7 567	23 058	De 35 à 39 ans	
	701	1 687	7 401	9 789	24 927	21 108	7 624	31 992	De 40 à 44 ans	
	473	738	6 932	8 143	26 396	22 955	5 645	37 426	De 45 à 49 ans	
	324	431	6 551	7 306	25 090	23 258	2 971	39 062	De 50 à 54 ans	
	629	554	12 837	14 020	43 669	46 964	1 785	78 406	55 ans et plus	
Scolarité <sup>2</sup>										
1 092	22	334	4 765	5 121	17 218	17 009	2 294	29 069	Primaire	
11 455	53	470	9 995	10 518	66 707	59 319	19 472	89 814	Secondaire I à IV	
2 432	74	926	9 010	10 010	30 095	30 866	9 200	42 126	Secondaire V	
350	26	616	3 377	4 019	9 660	8 901	2 607	12 625	Collégiale	
93	49	2 355	5 732	8 136	10 132	7 272	1 619	10 921	Universitaire	
21 604	7 175	6 963	19 271	33 409	58 819	61 874	11 126	76 315	Inconnue	
Durée de présence cumulative <sup>3</sup>										
27,2	14,5	15,1	104,8	80,7	146,9	159,7	118,3	192,2	Moyenne (mois)	
906	509	406	217	1 132	1 210	1 144	210	57	Premier mois	
4 689	1 934	1 539	979	4 452	5 850	4 922	1 030	268	De 2 à 5 mois	
5 662	2 402	3 145	1 560	7 107	8 174	7 054	1 665	284	De 6 à 11 mois	
8 369	1 521	4 169	3 244	8 934	12 742	11 071	3 190	328	De 12 à 23 mois	
10 323	538	2 405	8 501	11 444	19 267	17 420	6 082	20 386	De 24 à 47 mois	
7 073	452	0	18 771	19 223	43 801	39 926	14 120	57 567	De 48 à 119 mois	
4	43	0	18 878	18 921	101 587	103 704	20 021	181 980	120 mois et plus	
Programme et types de contraintes à l'emploi										
20 038	5 885	8 193	25 625	39 703	89 845	57 645	19 370	76 621	PAS - Sans contraintes	
9 633	1 353	3 258	17 125	21 736	32 035	59 114	22 384	59 186	PAS - Contraintes temporaires	
7 215	136	119	8 362	8 617	66 517	63 338	4 564	117 070	PSS - Contraintes sévères	
140	25	94	1 038	1 157	4 234	5 144	0	7 993	PSS - Conjoints sans cont. sévères	
Région										
884	0	41	52	93	5 734	5 216	852	8 290	01. Bas-Saint-Laurent	
1 564	1	54	93	148	7 279	7 215	1 572	10 571	02. Saguenay - Lac-Saint-Jean	
2 303	31	549	1 202	1 782	14 543	13 108	2 662	19 974	03. Capitale-Nationale	
2 105	8	133	234	375	9 344	9 227	2 203	13 681	04. Mauricie	
2 021	72	403	894	1 369	8 461	7 664	1 794	10 928	05. Estrie	
10 097	6 604	8 481	41 399	56 484	64 582	61 302	16 874	82 786	06. Montréal	
7 195	6 526	5 365	28 414	40 305	47 815	42 130	11 197	58 752	Ville-de-Montréal	
2 902	78	3 116	12 985	16 179	16 767	19 172	5 677	24 034	Montréal-Banlieue	
1 981	55	328	1 105	1 488	8 058	8 021	2 366	10 927	07. Outaouais	
962	1	0	53	54	3 875	3 567	823	5 083	08. Abitibi-Témiscamingue	
467	3	0	19	22	1 944	1 826	494	2 508	09. Côte-Nord	
322	0	0	3	3	675	642	284	610	10. Nord-du-Québec	
131	0	0	1	1	353	273	131	264	ARK <sup>4</sup>	
709	0	2	19	21	3 710	3 366	639	5 288	11. Gaspésie - Îles-de-la-Madeleine	
1 209	0	15	101	116	6 516	6 402	1 237	9 261	12. Chaudière-Appalaches	
1 027	235	342	2 515	3 092	5 081	5 574	1 507	7 213	13. Laval	
1 899	19	77	363	459	8 296	8 435	2 338	11 500	14. Lanaudière	
2 242	30	93	484	607	9 742	9 531	2 562	12 935	15. Laurentides	
5 392	322	882	3 090	4 294	24 106	24 706	6 707	33 840	16. Montérégie	
1 502	14	262	212	488	5 820	5 731	1 396	7 879	17. Centre-du-Québec	
340	4	2	312	318	4 865	3 708	8	7 596	Central <sup>5</sup>	

Tableau 3

Évolution du nombre d'adultes prestataires du Programme d'aide sociale selon le type de clientèle, 2006-2007 et 2007-2008

	Contraintes temporaires								
	Nombre d'adultes	var. ann.	Sans contraintes	État de santé	Grossesse ou enfants à charge	Enfant handicapé <sup>6</sup>	55 ans et plus	Autres	Total Contraintes temporaires
Nombre d'adultes actifs <sup>1</sup> au Programme d'aide sociale									
moyenne 2005-2006	244 013	-4,0 %	149 886	16 417	31 286	1 247	43 804	2 309	94 127
avril 2006	243 849	-3,2 %	149 573	16 599	30 362	1 287	43 843	2 185	94 276
mai 2006	242 817	-2,9 %	148 926	15 999	30 531	1 314	43 873	2 174	93 891
juin 2006	239 046	-2,9 %	145 743	15 615	30 467	1 337	43 750	2 134	93 303
juillet 2006	237 696	-2,3 %	144 642	15 320	30 692	1 357	43 579	2 106	93 054
août 2006	238 348	-2,0 %	145 272	15 023	31 035	1 372	43 537	2 109	93 076
septembre 2006	237 230	-1,8 %	144 619	14 772	30 940	1 369	43 471	2 059	92 611
octobre 2006	235 555	-1,5 %	146 598	14 728	27 286	1 410	43 483	2 050	88 957
novembre 2006	235 762	-1,7 %	146 321	15 003	27 487	1 421	43 497	2 033	89 441
décembre 2006	236 599	-1,7 %	146 541	15 436	27 769	1 422	43 430	2 001	90 058
janvier 2007	239 243	-1,5 %	148 888	15 112	28 279	1 446	43 545	1 973	90 355
février 2007	240 491	-1,6 %	149 645	15 198	28 643	1 480	43 564	1 961	90 846
mars 2007	240 812	-1,7 %	149 544	15 322	28 880	1 478	43 621	1 967	91 268
moyenne 2006-2007	238 954	-2,1 %	147 193	15 344	29 364	1 391	43 599	2 063	91 761
avril 2007	240 166	-1,5 %	148 738	15 405	29 011	1 489	43 569	1 954	91 428
mai 2007	238 639	-1,7 %	147 490	14 994	29 210	1 494	43 510	1 941	91 149
juin 2007									
juillet 2007									
août 2007									
septembre 2007									
octobre 2007									
novembre 2007									
décembre 2007									
janvier 2008									
février 2008									
mars 2008									
moyenne 2007-2008	239 403	0,2 %	148 114	15 200	29 111	1 492	43 540	1 948	91 289

prop.

En mai 2007									
Nombre d'adultes	238 639	100 %	147 490	14 994	29 210	1 494	43 510	1 941	91 149
Proportion (ens. des adultes)	100,0 %		61,8%	6,3%	12,2%	0,6%	18,2%	0,8%	38,2%
Proportion (selon la catégorie)				16,4%	32,0%	1,6%	47,7%	2,1%	100,0%

Répartition des adultes prestataires du Programme d'aide sociale selon certaines caractéristiques, mai 2007

Situation familiale									
Personnes seules	142 653	59,8 %	95 705	11 719	606	0	33 242	1 381	46 948
Couples sans enfants	16 116	6,8 %	8 095	481	151	0	7 277	112	8 021
Familles monoparentales	41 754	17,5 %	19 370	2 115	17 536	1 104	1 316	313	22 384
Couples avec enfants	37 368	15,7 %	24 103	669	10 411	382	1 668	135	13 265
Conjoints d'étudiant	748	0,3 %	217	10	506	8	7	0	531

Sexe									
Hommes	121 880	51,1 %	89 845	7 674	1 605	142	21 957	657	32 035
Femmes	116 759	48,9 %	57 645	7 320	27 605	1 352	21 553	1 284	59 114

Âge									
Moyenne (années)	40,9		37,7	39,6	29,3	38,5	59,7	45,4	46,0
Moins de 21 ans	10 464	4,4 %	7 666	407	2 372	4	0	15	2 798
De 21 à 24 ans	19 207	8,0 %	12 372	944	5 839	27	0	25	6 835
De 25 à 29 ans	27 612	11,6 %	17 865	1 546	8 009	136	0	56	9 747
De 30 à 34 ans	26 481	11,1 %	18 178	1 632	6 307	283	0	81	8 303
De 35 à 39 ans	27 882	11,7 %	21 050	2 081	4 219	361	0	171	6 832
De 40 à 44 ans	30 090	12,6 %	24 613	2 795	1 980	351	0	351	5 477
De 45 à 49 ans	28 202	11,8 %	24 025	2 985	409	239	0	544	4 177
De 50 à 54 ans	24 653	10,3 %	21 307	2 522	75	92	0	657	3 346
55 ans et plus	44 048	18,5 %	414	82	0	1	43 510	41	43 634

Scolarité <sup>2</sup>									
Primaire	18 173	7,6 %	7 944	649	877	68	8 507	128	10 229
Secondaire I à IV	88 436	37,1 %	58 768	6 057	9 912	658	12 206	835	29 668
Secondaire V	42 582	17,8 %	26 712	3 325	4 024	318	7 756	447	15 870
Collégiale	12 812	5,4 %	8 411	1 006	1 239	108	1 917	131	4 401
Universitaire	13 109	5,5 %	8 518	616	1 159	54	2 678	84	4 591
Inconnue	63 527	26,6 %	37 137	3 341	11 999	288	10 446	316	26 390

Durée de présence cumulative <sup>3</sup>									
Moyenne (mois)	116,0		107,7	109,7	63,0	141,0	178,1	183,0	129,5
Premier mois	2 239	0,9 %	1 630	164	307	1	131	6	609
De 2 à 5 mois	10 053	4,2 %	7 368	744	1 489	7	418	27	2 685
De 6 à 11 mois	14 078	5,9 %	10 095	837	2 364	24	737	21	3 983
De 12 à 23 mois	21 061	8,8 %	14 227	1 229	4 094	52	1 414	45	6 834
De 24 à 47 mois	30 577	12,8 %	19 064	1 956	6 530	143	2 780	104	11 513
De 48 à 119 mois	62 063	26,0 %	37 925	4 098	9 986	411	9 271	372	24 138
120 mois et plus	98 568	41,3 %	57 181	5 966	4 440	856	28 759	1 366	41 387

Types de contraintes à l'emploi									
Sans contraintes	147 490	61,8 %	147 490						
Contraintes temporaires	91 149	38,2 %		14 994	29 210	1 494	43 510	1 941	91 149
Cont. tempo.: état de santé	14 994	6,3 %		14 994					14 994
Cont. tempo.: enf./gross.	29 210	12,2 %			29 210				29 210
Cont. tempo.: enf. hand.	1 494	0,6 %				1 494			1 494
Cont. tempo.: 55 ans et plus	43 510	18,2 %					43 510		43 510
Cont. tempo.: autres	1 941	0,8 %						1 941	1 941

Région									
01. Bas-Saint-Laurent	5 357	2,2 %	3 020	435	473	31	1 285	113	2 337
02. Saguenay - Lac-Saint-Jean	8 581	3,6 %	5 455	477	790	57	1 721	81	3 126
03. Capitale-Nationale	15 834	6,6 %	9 476	1 244	1 417	108	3 437	152	6 358
04. Mauricie	11 769	4,9 %	7 018	737	1 242	70	2 538	164	4 751
05. Estrie	9 606	4,0 %	5 799	878	1 108	81	1 653	87	3 807
06. Montréal	92 312	38,7 %	59 312	4 018	12 436	541	15 549	456	33 000
Ville-de-Montréal	66 625	27,9 %	43 672	2 835	8 114	376	11 303	325	22 953
Montréal-Banlieue	25 687	10,8 %	15 640	1 183	4 322	165	4 246	131	10 047
07. Outaouais	10 010	4,2 %	6 378	631	1 439	55	1 424	83	3 632
08. Abitibi-Témiscamingue	4 516	1,9 %	2 795	287	486	30	861	57	1 721
09. Côte-Nord	2 366	1,0 %	1 470	139	268	16	425	48	896
10. Nord-du-Québec	1 052	0,4 %	669	30	258	5	87	3	383
ARK <sup>4</sup>	544	0,2 %	369	7	125	1	42	0	175
11. Gaspésie - Îles-de-la-Madeleine	3 950	1,7 %	2 420	228	380	19	804	99	1 530
12. Chaudière-Appalaches	6 670	2,8 %	3 750	685	642	43	1 478	72	2 920
13. Laval	6 794	2,8 %	4 051	481	876	35	1 300	51	2 743
14. Lanaudière	10 632	4,5 %	6 353	832	1 341	82	1 924	100	4 279
15. Laurentides	11 940	5,0 %	7 327	945	1 364	75	2 144	85	4 613
16. Montérégie	30 009	12,6 %	17 815	2 437	3 833	210	5 489	225	12 194
17. Centre-du-Québec	7 172	3,0 %	4 330	501	854	36	1 386	65	2 842
Central <sup>5</sup>	69	0,0 %	52	9	3	0	5	0	17

MESS, DGARES, Direction de la statistique et du soutien aux expérimentations, juillet 2007.

Jeunes de moins de 25 ans			Nés hors du Canada				Tableau 3 - suite				
Sans contraintes	Avec contraintes temporaires	Total Jeunes de moins de 25 ans	Reven- dicateurs du statut de réfugié	Nouveaux arrivants (moins de 3 ans)	Arrivés au Canada depuis 3 ans et plus	Total Nés hors du Canada	Hommes	Femmes	Familles mono- parentales	Durée consécutive de 2 ans et plus	
Nombre d'adultes actifs <sup>1</sup> au Programme d'aide sociale pour certains segments de clientèle											
19 772	10 839	30 611	5 427	12 845	43 680	61 952	121 857	122 156	44 264	139 706	moyenne 2005-2006
20 360	10 529	30 889	5 115	12 648	43 426	61 189	123 170	120 679	43 381	138 336	avril 2006
20 173	10 420	30 593	5 215	12 649	43 395	61 259	122 429	120 388	43 342	138 315	mai 2006
19 615	10 247	29 862	5 265	12 369	43 136	60 770	119 969	119 077	42 977	137 619	juin 2006
19 226	10 214	29 440	5 336	12 506	43 287	61 129	118 828	118 868	43 155	137 152	juillet 2006
19 222	10 175	29 397	5 590	12 630	43 453	61 673	119 265	119 083	43 587	136 974	août 2006
19 053	10 030	29 083	5 832	12 411	43 277	61 520	118 965	118 265	43 199	136 604	septembre 2006
19 095	9 574	28 669	5 997	12 006	42 906	60 909	118 483	117 072	42 308	136 510	octobre 2006
19 231	9 587	28 818	6 175	12 095	42 605	60 875	119 030	116 732	41 727	136 360	novembre 2006
19 402	9 592	28 994	6 309	12 145	42 578	61 032	120 060	116 539	41 639	136 235	décembre 2006
19 984	9 613	29 597	6 536	12 221	42 757	61 514	122 013	117 230	41 956	136 628	janvier 2007 *
20 448	9 633	30 081	6 710	12 003	42 693	61 406	122 917	117 574	41 992	136 342	février 2007
20 567	9 652	30 219	6 929	11 868	42 711	61 508	123 309	117 503	41 933	136 205	mars 2007
19 698	9 939	29 637	5 917	12 296	43 019	61 232	120 703	118 251	42 600	136 940	moyenne 2006-2007
20 453	9 661	30 114	7 104	11 574	42 748	61 426	123 074	117 092	41 835	135 914	avril 2007
20 038	9 633	29 671	7 238	11 451	42 750	61 439	121 880	116 759	41 754	135 807	mai 2007
											juin 2007
											juillet 2007
											août 2007
											septembre 2007
											octobre 2007
											novembre 2007
											décembre 2007
											janvier 2008
											février 2008
											mars 2008
20 246	9 647	29 893	7 171	11 513	42 749	61 433	122 477	116 926	41 795	135 861	moyenne 2007-2008
En mai 2007											
20 038	9 633	29 671	7 238	11 451	42 750	61 439	121 880	116 759	41 754	135 807	Nombre d'adultes
8,4%	4,0%	12,4%	3,0%	4,8%	17,9%	25,7%	51,1%	48,9%	17,5%	56,9%	Proportion (ens. des adultes)
67,5%	32,5%	100,0%	11,8%	18,6%	69,6%	100,0%					Proportion (selon la catégorie)
Situation familiale											
18 000	1 761	19 761	4 422	3 365	17 505	25 292	90 547	52 106	0	78 096	Personnes seules
697	93	790	591	1 098	3 311	5 000	8 065	8 051	0	10 513	Couples sans enfants
261	5 640	5 901	742	917	8 336	9 995	4 361	37 393	41 754	26 046	Familles monoparentales
1 065	2 082	3 147	1 480	5 775	13 304	20 559	18 675	18 693	0	20 871	Couples avec enfants
15	57	72	3	296	294	593	232	516	0	281	Conjoints d'étudiants
Sexe											
12 825	929	13 754	3 973	5 299	19 886	29 158	121 880	0	4 361	64 567	Hommes
7 213	8 704	15 917	3 265	6 152	22 864	32 281	0	116 759	37 393	71 240	Femmes
Âge											
21,2	21,6	21,3	34,9	35,8	43,8	41,2	41,4	40,4	35,6	44,5	Moyenne (années)
7 666	2 798	10 464	435	481	571	1 487	4 753	5 711	1 562	1 657	Moins de 21 ans
12 372	6 835	19 207	946	789	1 655	3 390	9 001	10 206	4 339	7 179	De 21 à 24 ans
			1 496	1 540	3 356	6 392	13 266	14 346	7 103	11 834	De 25 à 29 ans
			1 372	2 558	4 601	8 531	12 687	13 794	7 079	12 424	De 30 à 34 ans
			967	2 796	6 293	10 056	14 390	13 492	6 922	14 304	De 35 à 39 ans
			682	1 666	6 391	8 739	16 291	13 799	6 569	17 486	De 40 à 44 ans
			459	717	5 688	6 864	15 647	12 555	4 599	18 096	De 45 à 49 ans
			315	405	5 068	5 788	13 600	11 053	2 244	17 317	De 50 à 54 ans
			566	499	9 127	10 192	22 245	21 803	1 337	35 510	55 ans et plus
Scolarité <sup>2</sup>											
595	200	795	18	327	3 901	4 246	9 177	8 996	1 959	14 057	Primaire
7 362	3 203	10 565	47	458	8 364	8 869	47 341	41 095	17 632	55 540	Secondaire I à IV
1 463	734	2 197	62	918	7 495	8 475	21 292	21 290	8 234	25 723	Secondaire V
210	105	315	24	609	2 810	3 443	6 759	6 053	2 303	7 530	Collégiale
75	16	91	45	2 342	4 921	7 308	7 787	5 322	1 445	7 121	Universitaire
10 333	5 375	15 708	7 042	6 797	15 259	29 098	29 524	34 003	10 181	25 836	Inconnue
Durée de présence cumulative <sup>3</sup>											
21,9	30,1	24,6	13,5	15,0	95,0	70,5	111,1	121,2	110,4	158,2	Moyenne (mois)
631	193	824	509	405	207	1 121	1 141	1 098	210	52	Premier mois
3 287	973	4 260	1 929	1 512	935	4 376	5 452	4 601	1 017	230	De 2 à 5 mois
3 826	1 198	5 024	2 372	3 115	1 448	6 935	7 532	6 546	1 645	231	De 6 à 11 mois
5 007	2 107	7 114	1 503	4 083	2 937	8 523	11 161	9 900	3 133	270	De 12 à 23 mois
4 981	2 975	7 956	513	2 336	7 705	10 554	15 832	14 745	5 917	15 701	De 24 à 47 mois
2 304	2 185	4 489	386	0	16 084	16 470	32 038	30 025	13 297	38 786	De 48 à 119 mois
2	2	4	26	0	13 434	13 460	48 724	49 844	16 535	80 537	120 mois et plus
Types de contraintes à l'emploi											
20 038		20 038	5 885	8 193	25 625	39 703	89 845	57 645	19 370	76 621	Sans contraintes
	9 633	9 633	1 353	3 258	17 125	21 736	32 035	59 114	22 384	59 186	Contraintes temporaires
	1 351	1 351	21	89	1 134	1 244	7 674	7 320	2 115	6 106	Cont. tempo.: état de santé
	8 211	8 211	801	2 650	6 526	9 977	1 605	27 605	17 536	15 313	Cont. tempo.: enf./gross.
	31	31	1	14	285	300	142	1 352	1 104	1 066	Cont. tempo.: enf. hand.
	0	0	529	494	9 047	10 070	21 957	21 553	1 316	35 152	Cont. tempo.: 55 ans et plus
	40	40	1	11	133	145	657	1 284	313	1 549	Cont. tempo.: autres
Région											
501	181	682	0	40	30	70	2 875	2 482	726	3 184	01. Bas-Saint-Laurent
925	314	1 239	0	51	78	129	4 348	4 233	1 412	5 245	02. Saguenay - Lac-Saint-Jean
1 273	523	1 796	29	543	1 021	1 593	8 540	7 294	2 333	9 290	03. Capitale-Nationale
1 270	512	1 782	8	131	192	331	5 965	5 804	1 966	7 435	04. Mauricie
1 204	485	1 689	67	390	722	1 179	5 111	4 495	1 584	5 040	05. Estrie
5 995	2 679	8 674	6 478	8 337	34 507	49 322	47 354	44 958	15 505	52 656	06. Montréal
4 606	1 776	6 382	6 403	5 265	23 732	35 400	35 533	31 092	10 282	37 708	Ville-de-Montréal
1 389	903	2 292	75	3 072	10 775	13 922	11 821	13 866	5 223	14 948	Montréal-Banlieue
988	619	1 607	51	324	941	1 316	5 017	4 993	2 120	5 556	07. Outaouais
543	246	789	1	0	37	38	2 385	2 131	737	2 481	08. Abitibi-Témiscamingue
268	121	389	3	0	10	13	1 215	1 151	458	1 256	09. Côte-Nord
161	133	294	0	0	2	2	526	526	269	391	10. Nord-du-Québec
75	42	117	0	0	1	1	295	249	127	205	ARK <sup>4</sup>
415	156	571	0	2	13	15	2 077	1 873	559	2 434	11. Gaspésie - Îles-de-la-Madeleine
558	290	848	0	15	71	86	3 429	3 241	1 075	3 698	12. Chaudière-Appalaches
451	286	737	222	329	1 950	2 501	3 201	3 593	1 359	3 810	13. Laval
924	525	1 449	18	76	271	365	5 288	5 344	2 099	6 024	14. Lanaudière
1 135	600	1 735	28	92	358	478	6 109	5 831	2 308	6 388	15. Laurentides
2 541	1 566	4 107	319	864	2 352	3 535	14 783	15 226	5 983	16 964	16. Montérégie
870	387	1 257	13	257	186	456	3 604	3 568	1 257	3 943	17. Centre-du-Québec
16	10	26	1	0	9	10	53	16	4	12	Central <sup>5</sup>

Tableau 4

Évolution du nombre d'adultes prestataires du Programme de solidarité sociale selon le type de clientèle, 2006-2007 et 2007-2008

Contraintes sévères										
	Nombre d'adultes	var. ann.	Visuel	Auditif et de la parole	Intellec- tuel et d'appren- tissage	Santé mentale	Physique	Autres	Total Contraintes sévères	Conjoints sans contraintes sévères *
Nombre d'adultes actifs <sup>1</sup> au Programme de solidarité sociale										
<b>moyenne 2005-2006</b>	<b>137 117</b>	<b>0,4 %</b>	<b>1 577</b>	<b>734</b>	<b>25 471</b>	<b>50 075</b>	<b>44 758</b>	<b>4 767</b>	<b>127 382</b>	<b>9 735</b>
avril 2006	137 888	0,7 %	1 586	769	25 535	50 721	44 938	4 729	128 278	9 610
mai 2006	138 018	0,7 %	1 586	778	25 501	50 828	45 016	4 696	128 405	9 613
juin 2006	137 961	0,7 %	1 587	776	25 502	50 882	44 978	4 690	128 415	9 546
juillet 2006	137 852	0,8 %	1 583	777	25 472	50 973	44 910	4 655	128 370	9 482
août 2006	137 690	0,6 %	1 581	776	25 468	50 936	44 838	4 650	128 249	9 441
septembre 2006	137 572	0,6 %	1 587	770	25 448	50 954	44 776	4 632	128 167	9 405
octobre 2006	137 237	0,5 %	1 583	771	25 417	50 919	44 704	4 452	127 846	9 391
novembre 2006	137 458	0,4 %	1 578	774	25 477	51 030	44 740	4 495	128 094	9 364
décembre 2006	137 908	0,5 %	1 583	776	25 510	51 280	44 764	4 611	128 524	9 384
janvier 2007	138 653	0,7 %	1 583	783	25 551	51 573	45 059	4 675	129 224	9 429
février 2007	138 638	0,7 %	1 585	790	25 540	51 621	45 054	4 637	129 227	9 411
mars 2007	138 882	0,7 %	1 585	788	25 519	51 770	45 071	4 709	129 442	9 440
<b>moyenne 2006-2007</b>	<b>137 980</b>	<b>0,6 %</b>	<b>1 584</b>	<b>777</b>	<b>25 495</b>	<b>51 124</b>	<b>44 904</b>	<b>4 636</b>	<b>128 520</b>	<b>9 460</b>
avril 2007	139 210	1,0 %	1 586	790	25 545	51 953	45 167	4 734	129 775	9 435
mai 2007	139 233	0,9 %	1 587	794	25 509	52 050	45 182	4 733	129 855	9 378
juin 2007										
juillet 2007										
août 2007										
septembre 2007										
octobre 2007										
novembre 2007										
décembre 2007										
janvier 2008										
février 2008										
mars 2008										
<b>moyenne 2007-2008</b>	<b>139 222</b>	<b>0,9 %</b>	<b>1 587</b>	<b>792</b>	<b>25 527</b>	<b>52 002</b>	<b>45 175</b>	<b>4 734</b>	<b>129 815</b>	<b>9 407</b>

prop.

En mai 2007										
Nombre d'adultes	139 233	100 %	1 587	794	25 509	52 050	45 182	4 733	129 855	9 378
Proportion (ens. des adultes)	100,0%		1,1%	0,6%	18,3%	37,4%	32,5%	3,4%	93,3%	6,7%
Proportion (selon la catégorie)			1,2%	0,6%	19,6%	40,1%	34,8%	3,6%	100,0%	

Répartition des adultes prestataires du Programme de solidarité sociale selon certaines caractéristiques, mai 2007

Situation familiale										
Personnes seules	112 605	80,9 %	1 237	612	23 988	46 897	35 788	4 083	112 605	0
Couples sans enfants	16 920	12,2 %	165	90	1 023	2 574	5 577	506	9 935	6 985
Familles monoparentales	4 564	3,3 %	80	51	245	1 873	2 247	68	4 564	0
Couples avec enfants	5 126	3,7 %	105	40	253	696	1 563	76	2 733	2 393
Conjoints d'étudiant	18	0,0 %	0	1	0	10	7	0	18	0

Sexe										
Hommes	70 751	50,8 %	882	375	13 584	26 339	22 572	2 765	66 517	4 234
Femmes	68 482	49,2 %	705	419	11 925	25 711	22 610	1 968	63 338	5 144

Âge										
Moyenne (années)	47,6		46,9	47,5	41,4	47,3	50,5	52,0	47,4	50,8
Moins de 21 ans	2 737	2,0 %	40	30	1 370	668	574	34	2 716	21
De 21 à 24 ans	4 618	3,3 %	61	32	1 912	1 502	937	55	4 499	119
De 25 à 29 ans	7 179	5,2 %	80	43	2 484	2 730	1 517	71	6 925	254
De 30 à 34 ans	7 567	5,4 %	111	36	2 382	2 887	1 665	154	7 235	332
De 35 à 39 ans	9 758	7,0 %	126	53	2 545	3 790	2 470	218	9 202	556
De 40 à 44 ans	15 945	11,5 %	197	78	3 426	6 508	4 350	448	15 007	938
De 45 à 49 ans	21 149	15,2 %	206	103	3 727	8 921	6 121	703	19 781	1 368
De 50 à 54 ans	23 695	17,0 %	247	142	3 219	9 495	7 942	788	21 833	1 862
55 ans et plus	46 585	33,5 %	519	277	4 444	15 549	19 606	2 262	42 657	3 928

Scolarité <sup>2</sup>										
Primaire	16 054	11,5 %	161	126	3 626	4 038	5 996	294	14 241	1 813
Secondaire I à IV	37 590	27,0 %	406	231	3 461	15 791	13 406	581	33 876	3 714
Secondaire V	18 379	13,2 %	223	70	617	9 057	6 618	382	16 967	1 412
Collégiale	5 749	4,1 %	56	14	36	3 551	1 753	90	5 500	249
Universitaire	4 295	3,1 %	56	8	11	2 787	1 152	88	4 102	193
Inconnue	57 166	41,1 %	685	345	17 758	16 826	16 257	3 298	55 169	1 997

Durée de présence cumulative <sup>3</sup>										
Moyenne (mois)	216,8		216,6	217,5	239,6	214,9	211,7	202,4	218,3	196,5
Premier mois	115	0,1 %	0	1	39	31	34	2	107	8
De 2 à 5 mois	719	0,5 %	6	7	199	184	222	45	663	56
De 6 à 11 mois	1 150	0,8 %	19	12	300	300	356	73	1 060	90
De 12 à 23 mois	2 752	2,0 %	36	30	581	845	854	169	2 515	237
De 24 à 47 mois	6 110	4,4 %	70	37	1 089	2 113	1 965	337	5 611	499
De 48 à 119 mois	21 664	15,6 %	278	116	3 383	8 064	7 325	848	20 014	1 650
120 mois et plus	106 723	76,7 %	1 178	591	19 918	40 513	34 426	3 259	99 885	6 838

Types de contraintes à l'emploi et types de diagnostics médicaux									
Contraintes sévères	129 855	93,3 %	1 587	794	25 509	52 050	45 182	4 733	129 855
Visuel	1 587	1,1 %	1 587						1 587
Auditif et de la parole	794	0,6 %		794					794
Intellectuel et d'apprentissage	25 509	18,3 %			25 509				25 509
Santé mentale	52 050	37,4 %				52 050			52 050
Physique	45 182	32,5 %					45 182		45 182
Autres	4 733	3,4 %						4 733	4 733
Conjoints sans contraintes sévères*	9 378	6,7 %							9 378

Région										
01. Bas-Saint-Laurent	5 593	4,0 %	49	26	1 109	1 906	1 769	127	4 986	607
02. Saguenay - Lac-Saint-Jean	5 913	4,2 %	55	37	1 187	1 941	2 022	132	5 374	539
03. Capitale-Nationale	11 817	8,5 %	159	82	1 774	5 324	3 558	261	11 158	659
04. Mauricie	6 802	4,9 %	61	33	1 147	2 596	2 270	156	6 263	539
05. Estrie	6 519	4,7 %	65	39	1 241	2 435	2 094	168	6 042	477
06. Montréal	33 572	24,1 %	459	185	3 992	14 699	11 721	700	31 756	1 816
Ville-de-Montréal	23 320	16,7 %	314	132	2 362	10 672	8 207	431	22 118	1 202
Montréal-Banlieue	10 252	7,4 %	145	53	1 630	4 027	3 514	269	9 638	614
07. Outaouais	6 069	4,4 %	49	44	1 115	2 003	2 152	195	5 558	511
08. Abitibi-Témiscamingue	2 926	2,1 %	41	31	574	927	1 020	67	2 660	266
09. Côte-Nord	1 404	1,0 %	12	16	322	427	483	27	1 287	117
10. Nord-du-Québec	265	0,2 %	5	3	48	80	109	3	248	17
ARK <sup>4</sup>	82	0,1 %	2	1	19	28	29	0	79	3
11. Gaspésie - Îles-de-la-Madeleine	3 126	2,2 %	54	23	614	810	1 112	76	2 689	437
12. Chaudière-Appalaches	6 248	4,5 %	59	39	1 419	2 189	1 931	152	5 789	459
13. Laval	3 861	2,8 %	51	23	770	1 421	1 260	86	3 611	250
14. Lanaudière	6 099	4,4 %	73	32	1 141	2 040	2 147	160	5 593	506
15. Laurentides	7 333	5,3 %	75	42	1 408	2 591	2 450	191	6 757	576
16. Montérégie	18 803	13,5 %	228	100	3 612	6 613	6 597	402	17 552	1 251
17. Centre-du-Québec	4 379	3,1 %	57	28	867	1 490	1 435	167	4 044	335
Central <sup>5</sup>	8 504	6,1 %	35	11	3 169	2 558	1 052	1 663	8 488	16

\* Depuis le mois de janvier 2007, les programmes d'aide financière de dernier recours (Programme d'aide sociale et Programme de solidarité sociale) ont remplacé le Programme d'assistance-emploi, entraînant le transfert de certains adultes sans contraintes ou avec contraintes temporaires à l'emploi vers le programme de solidarité sociale (en tant que conjoints sans contraintes sévères). Afin d'éviter les bris de série, les données ont été reconstituées pour les périodes antérieures à janvier 2007 et peuvent donc différer des données déjà publiées.

MESS, DGARES, Direction de la statistique et du soutien aux expérimentations, juillet 2007.

Jeunes de moins de 25 ans			Nés hors du Canada					Tableau 4 - suite			
Avec contraintes sévères	Conjoints	Total Jeunes de moins de 25 ans	Reven- dicateurs du statut de réfugié	Nouveaux arrivants (moins de 3 ans)	Arrivés au Canada depuis 3 ans et plus	Total Nés hors du Canada	Hommes	Femmes	Familles mono- parentales	Durée consécutive de 2 ans et plus	
Nombre d'adultes actifs <sup>1</sup> au Programme de solidarité sociale pour certains segments de clientèle											
7 006	138	7 144	147	191	8 777	9 114	69 201	67 916	4 482	123 119	moyenne 2005-2006
7 072	129	7 201	152	214	8 991	9 357	69 721	68 167	4 513	123 706	avril 2006
7 074	132	7 206	154	219	9 032	9 405	69 780	68 238	4 542	123 858	mai 2006
7 073	134	7 207	158	222	9 062	9 442	69 789	68 172	4 558	123 779	juin 2006
7 068	133	7 201	153	216	9 101	9 470	69 757	68 095	4 564	123 738	juillet 2006
7 058	134	7 192	154	213	9 138	9 505	69 701	67 989	4 587	123 700	août 2006
7 053	134	7 187	159	219	9 155	9 533	69 683	67 889	4 526	123 686	septembre 2006
7 017	130	7 147	160	206	9 151	9 517	69 507	67 730	4 485	123 681	octobre 2006
7 047	134	7 181	160	204	9 191	9 555	69 669	67 789	4 419	123 868	novembre 2006
7 068	144	7 212	159	199	9 211	9 569	69 941	67 967	4 460	124 036	décembre 2006
7 126	148	7 274	158	205	9 273	9 636	70 371	68 282	4 496	124 504	janvier 2007
7 175	143	7 318	157	216	9 290	9 663	70 403	68 235	4 495	124 543	février 2007
7 180	140	7 320	157	212	9 349	9 718	70 586	68 296	4 512	124 753	mars 2007
7 084	136	7 221	157	212	9 162	9 531	69 909	68 071	4 513	123 988	moyenne 2006-2007
7 226	144	7 370	160	212	9 392	9 764	70 764	68 446	4 546	124 971	avril 2007
7 215	140	7 355	161	213	9 400	9 774	70 751	68 482	4 564	125 063	mai 2007
											juin 2007
											juillet 2007
											août 2007
											septembre 2007
											octobre 2007
											novembre 2007
											décembre 2007
											janvier 2008
											février 2008
											mars 2008
7 221	142	7 363	161	213	9 396	9 769	70 758	68 464	4 555	125 017	moyenne 2007-2008
En mai 2007											
7 215	140	7 355	161	213	9 400	9 774	70 751	68 482	4 564	125 063	Nombre d'adultes
5,2%	0,1%	5,3%	0,1%	0,2%	6,8%	7,0%	50,8%	49,2%	3,3%	89,8%	Proportion (ens. des adultes)
98,1%	1,9%	100,0%	1,6%	2,2%	96,2%	100,0%					Proportion (selon la catégorie)
Situation familiale											
7 023	0	7 023	102	72	6 488	6 662	59 094	53 511	0	101 728	Personnes seules
68	51	119	36	60	1 277	1 373	8 457	8 463	0	14 938	Couples sans enfants
67	0	67	7	4	627	638	630	3 934	4 564	4 076	Familles monoparentales
56	89	145	16	76	1 004	1 096	2 561	2 565	0	4 311	Couples avec enfants
1	0	1	0	1	4	5	9	9	0	10	Conjoints d'étudiants
Sexe											
4 338	28	4 366	73	87	4 688	4 848	70 751	0	630	62 862	Hommes
2 877	112	2 989	88	126	4 712	4 926	0	68 482	3 934	62 201	Femmes
Âge											
21,3	22,1	21,3	50,0	44,9	49,5	49,4	46,6	48,7	43,9	48,2	Moyenne (années)
2 716	21	2 737	5	4	117	126	1 649	1 088	12	914	Moins de 21 ans
4 499	119	4 618	9	15	216	240	2 717	1 901	55	3 875	De 21 à 24 ans
			10	17	392	419	4 334	2 845	182	6 291	De 25 à 29 ans
			14	23	511	548	4 358	3 209	394	6 752	De 30 à 34 ans
			18	31	717	766	5 394	4 364	645	8 754	De 35 à 39 ans
			19	21	1 010	1 050	8 636	7 309	1 055	14 506	De 40 à 44 ans
			14	21	1 244	1 279	10 749	10 400	1 046	19 330	De 45 à 49 ans
			9	26	1 483	1 518	11 490	12 205	727	21 745	De 50 à 54 ans
			63	55	3 710	3 828	21 424	25 161	448	42 896	55 ans et plus
Scolarité <sup>2</sup>											
290	7	297	4	7	864	875	8 041	8 013	335	15 012	Primaire
838	52	890	6	12	1 631	1 649	19 366	18 224	1 840	34 274	Secondaire I à IV
223	12	235	12	8	1 515	1 535	8 803	9 576	966	16 403	Secondaire V
35	0	35	2	7	567	576	2 901	2 848	304	5 095	Collégiale
2	0	2	4	13	811	828	2 345	1 950	174	3 800	Universitaire
5 827	69	5 896	133	166	4 012	4 311	29 295	27 871	945	50 479	Inconnue
Durée de présence cumulative <sup>3</sup>											
37,8	38,0	37,8	59,3	18,4	149,1	144,8	208,5	225,4	190,3	229,2	Moyenne (mois)
80	2	82	0	1	10	11	69	46	0	5	Premier mois
422	7	429	5	27	44	76	398	321	13	38	De 2 à 5 mois
631	7	638	30	30	112	172	642	508	20	53	De 6 à 11 mois
1 231	24	1 255	18	86	307	411	1 581	1 171	57	58	De 12 à 23 mois
2 310	57	2 367	25	69	796	890	3 435	2 675	165	4 685	De 24 à 47 mois
2 541	43	2 584	66	0	2 687	2 753	11 763	9 901	823	18 781	De 48 à 119 mois
0	0	0	17	0	5 444	5 461	52 863	53 860	3 486	101 443	120 mois et plus
Types de contraintes à l'emploi et types de diagnostics médicaux											
7 215		7 215	136	119	8 362	8 617	66 517	63 338	4 564	117 070	Contraintes sévères
101		101	6	5	193	204	882	705	80	1 427	Visuel
62		62	0	6	49	55	375	419	51	676	Auditif et de la parole
3 282		3 282	10	8	631	649	13 584	11 925	245	23 834	Intellectuel et d'apprentissage
2 170		2 170	32	13	3 588	3 633	26 339	25 711	1 873	47 288	Santé mentale
1 511		1 511	86	85	3 624	3 795	22 572	22 610	2 247	40 276	Physique
89		89	2	2	277	281	2 765	1 968	68	3 569	Autres
0	140	140	25	94	1 038	1 157	4 234	5 144	0	7 993	Conjoints sans contraintes sévères*
Région											
196	6	202	0	1	22	23	2 859	2 734	126	5 106	01. Bas-Saint-Laurent
316	9	325	1	3	15	19	2 931	2 982	160	5 326	02. Saguenay - Lac-Saint-Jean
499	8	507	2	6	181	189	6 003	5 814	329	10 684	03. Capitale-Nationale
317	6	323	0	2	42	44	3 379	3 423	237	6 246	04. Mauricie
319	13	332	5	13	172	190	3 350	3 169	210	5 888	05. Estrie
1 399	24	1 423	126	144	6 892	7 162	17 228	16 344	1 369	30 130	06. Montréal
799	14	813	123	100	4 682	4 905	12 282	11 038	915	21 044	Ville-de-Montréal
600	10	610	3	44	2 210	2 257	4 946	5 306	454	9 086	Montréal-Banlieue
361	13	374	4	4	164	172	3 041	3 028	246	5 371	07. Outaouais
166	7	173	0	0	16	16	1 490	1 436	86	2 602	08. Abitibi-Témiscamingue
76	2	78	0	0	9	9	729	675	36	1 252	09. Côte-Nord
28	0	28	0	0	1	1	149	116	15	219	10. Nord-du-Québec
14	0	14	0	0	0	0	58	24	4	59	ARK <sup>4</sup>
129	9	138	0	0	6	6	1 633	1 493	80	2 854	11. Gaspésie - Îles-de-la-Madeleine
357	4	361	0	0	30	30	3 087	3 161	162	5 563	12. Chaudière-Appalaches
286	4	290	13	13	565	591	1 880	1 981	148	3 403	13. Laval
444	6	450	1	1	92	94	3 008	3 091	239	5 476	14. Lanaudière
502	5	507	2	1	126	129	3 633	3 700	254	6 547	15. Laurentides
1 268	17	1 285	3	18	738	759	9 323	9 480	724	16 876	16. Montérégie
239	6	245	1	5	26	32	2 216	2 163	139	3 936	17. Centre-du-Québec
313	1	314	3	2	303	308	4 812	3 692	4	7 584	Centra <sup>5</sup>

Notes relatives aux tableaux

Tableau 1

- 1. Les dossiers actifs représentent les ménages ayant eu droit à une aide financière de dernier recours pour le mois considéré, que ce soit au programme d'aide sociale ou au programme de solidarité sociale.
- 2. Désigne les personnes qui n'ont pas d'adresse fixe ou stable ou qui n'ont pas l'assurance d'un hébergement stable pour les 60 prochains jours.
- 3. ARK : Administration régionale Kativik (les prestataires sont aussi dénombrés dans la région Nord-du-Québec).
- 4. La région « Central » regroupe les dossiers administrés centralement. À compter de mars 2004, en raison de changements récents dans les modes de gestion des dossiers relatifs à la clientèle sous curatelle publique, ces derniers sont dorénavant regroupés dans la région « Central » (avec les prestataires hébergés).
- 5. Dossiers pour lesquels un revenu d'une valeur supérieure à 2 \$ est déclaré pour le mois.
- 6. Dénombre les dossiers distinctement (une seule fois), même si ces derniers déclarent plus d'un type de revenu pour le mois.
- 7. Désignent le nombre de demandes de prestations d'aide financière de dernier recours acceptées pour ce mois, qu'il y ait ou non versement pour le mois courant. Toutefois, un ménage nouvellement admis sera dénombré dans l'ensemble des ménages actifs seulement s'il a reçu une prestation. À partir d'avril 2006, la réduction du nombre de mois de délais avant de qualifier les statistiques d'officielles entraîne une baisse du nombre de nouvelles admissions.

Tableau 2

- 1. Les adultes actifs représentent les conjoints qui composent les ménages ayant eu droit à une prestation des programmes d'aide financière de dernier recours pour le mois considéré.
- 2. La scolarité correspond au niveau d'enseignement le plus élevé atteint. Cette information ne nous renseigne pas sur le ou les diplômes obtenus.
- 3. Certains dossiers présentent une durée cumulative inférieure à la durée consécutive. Il s'agit d'enfants de familles prestataires ayant atteint l'âge de 18 ans et qui font une demande de prestation. La date d'admission de ces nouveaux prestataires est fixée à la même date que la date d'admission de leurs parents. Pour plus de précisions, consulter le lexique.
- 4. ARK : Administration régionale Kativik (les prestataires sont aussi dénombrés dans la région Nord-du-Québec).
- 5. La région « Central » regroupe les dossiers administrés centralement. À compter de mars 2004, en raison de changements récents dans les modes de gestion des dossiers relatifs à la clientèle sous curatelle publique, ces derniers sont dorénavant regroupés dans la région « Central » (avec les prestataires hébergés).

Tableau 3

- 1. Les adultes actifs représentent les conjoints qui composent les ménages ayant eu droit à une prestation du Programme d'aide sociale pour le mois considéré.
- 2. La scolarité correspond au niveau d'enseignement le plus élevé atteint. Cette information ne nous renseigne pas sur le ou les diplômes obtenus.
- 3. Certains dossiers présentent une durée cumulative inférieure à la durée consécutive. Il s'agit d'enfants de familles prestataires ayant atteint l'âge de 18 ans et qui font une demande de prestation. La date d'admission de ces nouveaux prestataires est fixée à la même date que la date d'admission de leurs parents. Pour plus de précisions, consulter le lexique.
- 4. ARK : Administration régionale Kativik (les prestataires sont aussi dénombrés dans la région Nord-du-Québec).
- 5. La région « Central » regroupe les dossiers administrés centralement. À compter de mars 2004, en raison de changements récents dans les modes de gestion des dossiers relatifs à la clientèle sous curatelle publique, ces derniers sont dorénavant regroupés dans la région « Central » (avec les prestataires hébergés).
- 6. Depuis le 1<sup>er</sup> janvier 2006, l'ajout de la contrainte temporaire pour enfant handicapé entraîne une diminution du nombre d'adultes sans contraintes, d'adultes présentant une contrainte pour enfant à charge ou de ceux ayant une contrainte temporaire de la catégorie « autres ».

Tableau 4

- 1. Les adultes actifs représentent les conjoints qui composent les ménages ayant eu droit à une prestation du Programme de solidarité sociale pour le mois considéré.
- 2. La scolarité correspond au niveau d'enseignement le plus élevé atteint. Cette information ne nous renseigne pas sur le ou les diplômes obtenus.
- 3. Certains dossiers présentent une durée cumulative inférieure à la durée consécutive. Il s'agit d'enfants de familles prestataires ayant atteint l'âge de 18 ans et qui font une demande de prestation. La date d'admission de ces nouveaux prestataires est fixée à la même date que la date d'admission de leurs parents. Pour plus de précisions, consulter le lexique.
- 4. ARK : Administration régionale Kativik (les prestataires sont aussi dénombrés dans la région Nord-du-Québec).
- 5. La région « Central » regroupe les dossiers administrés centralement. À compter de mars 2004, en raison de changements récents dans les modes de gestion des dossiers relatifs à la clientèle sous curatelle publique, ces derniers sont dorénavant regroupés dans la région « Central » (avec les prestataires hébergés).

## Définitions des termes utilisés dans le rapport

### Adulte

Personne qui ne dépend pas d'un parent pour sa subsistance ou personne mineure qui a la charge d'un enfant, qui est mariée ou a déjà été mariée ou qui a obtenu une pleine émancipation par le tribunal.

### Adultes ayant cumulé deux ans et plus sans interruption

Adultes prestataires qui présentent un nombre de mois de présence à l'aide de dernier recours supérieur ou égal à 24 mois depuis leur dernière date d'admission à l'aide de dernier recours.

### Aide financière de dernier recours

Aide financière octroyée dans le cadre des programmes d'aide financière de dernier recours aux personnes qui n'ont pas de ressources suffisantes pour subvenir à leurs besoins et à ceux de leur famille. Elle comble la différence entre les besoins essentiels des ménages et les ressources dont ils disposent. Elle regroupe le Programme d'aide sociale et le Programme de solidarité sociale.

### Allocation de soutien

Aide financière versée par le Ministère aux personnes qui participent au Programme d'aide et d'accompagnement social.

### Aide financière accordée

On utilise le terme « prestation » pour désigner l'aide financière accordée en vertu de chacun des programmes (ex. : prestations d'aide sociale).

### Allocation d'aide à l'emploi

Aide financière versée par Emploi-Québec aux personnes qui participent à certaines mesures actives ou d'insertion sociale.

### Allocation de solidarité sociale

Montant versé à l'adulte seul ou au couple prestataire du Programme de solidarité sociale.

### Allocation mixte

Montant ajouté à la prestation de base du Programme d'aide sociale lorsque les deux membres adultes qui composent la famille présentent des contraintes temporaires à l'emploi.

### Allocation pour contraintes temporaires à l'emploi

Montant ajouté à la prestation de base du Programme d'aide sociale lorsque l'adulte seul ou un membre adulte de la famille présente des contraintes temporaires à l'emploi, le second adulte ne présentant aucune contrainte à l'emploi.

### Allocation reconnue

Aide financière versée par un tiers (personne, association, société ou organisme) à un prestataire du Programme d'aide sociale ou du Programme de solidarité sociale et reconnue à titre d'allocation d'aide à l'emploi ou d'allocation de soutien.

### Clientèle

On utilise le terme « prestataire » pour désigner la clientèle de chacun des programmes (ex. : prestataire d'aide sociale).

### Clientèle suppléementée

Tout adulte bénéficiant d'une prestation des programmes de base de sécurité du revenu et qui déclare un ou plusieurs revenus d'autres sources. On retrouve, par exemple, des allocations d'aide à l'emploi, des allocations reconnues, des revenus de subventions salariales, des revenus de travail à titre de salarié ou de travailleur autonome, des prestations d'assurance-emploi, une contribution parentale.

### Conjoint d'étudiant

Adulte dont le conjoint étudie à temps plein au postsecondaire et bénéficie du Programme d'aide financière du ministère de l'Éducation. Cette catégorie ne dénombre que des adultes seuls, puisque les besoins des enfants de l'un ou l'autre des conjoints sont assumés par le conjoint aux études.

### Conjoint sans contraintes sévères

Adulte prestataire du Programme de solidarité sociale qui ne présente pas de contraintes sévères à l'emploi ou pour lequel le dossier ne fait pas mention de ce type de contraintes. Celui-ci est tout de même prestataire du dit programme car son conjoint présente, pour sa part, des contraintes sévères à l'emploi.

### Contribution parentale

Aide réputée fournie par les parents de l'adulte qui est reconnu dépendant de ceux-ci. La contribution parentale est établie en fonction de la situation financière et familiale et du nombre d'enfants à la charge des parents. Elle s'applique, s'il y a lieu, pendant une période maximale de trois ans.

### Données officielles

Les données « officielles » sont produites à partir d'informations, colligées dans les systèmes, ayant fait l'objet de mises à jour pendant deux mois.

### Durée de présence consécutive (sans interruption)

Nombre de mois écoulés depuis la dernière date d'admission à l'aide de dernier recours. Dans le cas d'un enfant de famille prestataire qui atteint l'âge de 18 ans et qui effectue une demande de prestations, la date d'admission de ce nouveau prestataire est fixée à la même date que celle de ses parents.

### Durée de présence cumulative

Nombre total de mois, depuis janvier 1975, où un adulte a été présent à l'aide de dernier recours avec une aide financière, qu'il y ait eu ou non sortie de l'aide au cours de la période. Dans le cas d'un enfant de famille prestataire qui atteint l'âge de 18 ans et qui effectue une demande de prestations, la période retenue pour le calcul de la durée de présence cumulative débute au premier mois de versement de la prestation d'aide sociale ou de solidarité sociale au nouvel adulte prestataire. Par conséquent, certains jeunes peuvent présenter une durée consécutive supérieure à leur durée cumulative.

### Enfant à charge

Personne qui ne doit pas être le parent d'un enfant à sa charge et qui doit dépendre, pour sa subsistance, soit d'un parent, soit d'un adulte qui en a la garde en vertu du jugement d'un tribunal. C'est une personne mineure, non mariée ou qui ne l'a jamais été, ou encore c'est une personne majeure qui fréquente un établissement scolaire et qui n'a pas de conjoint ou n'a jamais été mariée.

### Estimations

Données arrondies à partir des données préliminaires pour refléter la situation du dénombrement « officiel » des prestataires des programmes d'aide financière de dernier recours.

### Ménage

Appellation générale désignant un adulte seul ou une famille avec ou sans enfants. Seuls les ménages ayant reçu, au cours du mois, une aide financière de dernier recours sont dénombrés.

### Nés hors du Canada

Toute personne qui n'est pas née au Canada. Il s'agit de personnes ayant acquis la citoyenneté canadienne, de personnes en attente ou ayant obtenu le droit de résidence au Canada ou encore de revendicateurs du statut de réfugié.

### Nouvelles admissions

Demandes d'aide, déposées au cours du mois, pour lesquelles les ménages ont été identifiés comme admissibles à l'attribution initiale. Les ménages peuvent recevoir ou non une aide financière pour le mois de la demande. Ils peuvent être admis pour la première fois ou encore effectuer un retour à l'aide sociale.

### Prestataire

Personne dont la subsistance est assurée par la sécurité du revenu. Par exemple, un couple avec trois enfants à charge représente cinq prestataires.

### Prestation de base

Montant de base applicable à l'adulte seul ou au couple prestataire du Programme d'aide sociale.

### Prestation de base Hébergés

Montant de base applicable à l'adulte hébergé admis dans un centre d'hébergement, d'accueil, hospitalier ou de réadaptation, de même qu'à un ex-détenu logé dans un établissement reconnu en vue de sa réinsertion sociale, que celui-ci soit prestataire du Programme d'aide sociale ou du Programme de solidarité sociale.

**Prestation versée**

Aide financière des programmes de base de sécurité du revenu qui comprend la prestation de base, les allocations supplémentaires accordées selon le type de contraintes à l’emploi, les ajustements pour enfants à charge et pour la TVQ ainsi que les prestations spéciales. La prestation versée prend en compte également les éléments de réduction de l’aide versée, tels que les revenus et la valeur excédentaire des biens et avoirs liquides. Cette donnée apparaît à titre indicatif seulement et ne représente pas la dépense officielle du Ministère dans le cadre des programmes de base de sécurité du revenu. La Direction générale adjointe des ressources budgétaires, financières et matérielles (DGARBFM) du Ministère assume le mandat de produire officiellement cette donnée.

**Programme d’aide et d’accompagnement social**

Programme visant à permettre aux prestataires des programmes d’aide de dernier recours de recevoir, dans le cadre de projets particuliers, un soutien et un accompagnement personnalisés pour les aider à entreprendre une démarche favorisant leur participation active à la société et les préparer adéquatement à participer à une mesure ou à un programme d’aide à l’emploi afin d’accéder au marché du travail.

**Programmes d’aide financière de dernier recours**

Appellation générique qui permet de parler à la fois du Programme d’aide sociale et du Programme de solidarité sociale.

**Programme d’aide sociale**

Programme visant à accorder une aide financière de dernier recours aux personnes qui ne présentent pas de contraintes sévères à l’emploi. Il vise aussi à les encourager à exercer des activités favorisant leur intégration en emploi ou leur participation sociale et communautaire.

**Programmes d’assistance sociale**

Appellation générique qui permet de parler à la fois du Programme d’aide sociale, du Programme de solidarité sociale et du Programme alternative jeunesse, lequel est implanté depuis du 1<sup>er</sup> avril 2007.

**Programme de solidarité sociale**

Programme visant à accorder une aide financière de dernier recours aux personnes qui présentent des contraintes sévères à l’emploi ainsi qu’à leurs conjoints. Ce programme vise également à favoriser l’inclusion et la participation sociale de ces personnes de même que leur contribution active à la société, avec le soutien et l’accompagnement qu’elles requièrent.

**Revendicateurs du statut de réfugié**

Désignent les ressortissants étrangers qui arrivent au Canada sans être passés par le processus régulier d’immigration, en revendiquant d’être reconnus comme réfugiés au sens de la Convention des Nations unies relative au statut des réfugiés, et qui veulent obtenir ainsi le droit d’établissement au Canada.

**Scolarité**

Correspond au niveau d’enseignement le plus élevé atteint. Cette information ne nous renseigne pas sur le ou les diplômes obtenus, ni sur le nombre d’années de scolarité complétées à l’intérieur de ce niveau.

**Types de contraintes à l’emploi**

Les adultes prestataires des programmes de base de sécurité du revenu sont répartis selon le programme et selon trois catégories liées à la contrainte à l’emploi : sans contraintes, contraintes temporaires et contraintes sévères.

Au Programme d’aide sociale :

- Les adultes sans contraintes sont ceux qui ne présentent aucune contrainte temporaire à l’emploi.
- Les personnes avec contraintes temporaires à l’emploi se retrouvent dans l’une des situations suivantes :
  - leur état de santé physique ou mentale les empêche, pour une période d’au moins un mois et de moins de 12 mois, de réaliser une activité d’intégration à l’emploi;
  - elles sont enceintes d’au moins 20 semaines;
  - elles ont à leur charge un enfant âgé de moins de cinq ans au dernier 30 septembre;
  - elles ont à leur charge un enfant affecté par un handicap physique ou mental et admissible au supplément pour enfant handicapé de la Régie des rentes du Québec;
  - elles ont atteint l’âge de 55 ans ou plus le mois précédent (sauf si elles font la demande de ne pas être classées « contrainte temporaire »);
  - elles se sont réfugiées dans une maison d’hébergement pour victimes de violence;
  - elles procurent des soins constants à une personne dont l’autonomie est réduite à cause de son état physique ou mental;
  - elles sont placées en résidence d’accueil;
  - elles sont responsables d’une résidence d’accueil reconnue en vertu de la Loi sur les services de santé et les services sociaux;
  - elles sont responsables d’un foyer d’accueil lié par un contrat de services avec le ministère de la Sécurité publique.

Au Programme de solidarité sociale :

- Les personnes avec contraintes sévères à l’emploi ont démontré, par un rapport médical, que leur état physique ou mental est affecté de façon significative, pour une durée permanente ou indéfinie.
- Les adultes sans contraintes sévères peuvent présenter une contrainte temporaire ou encore ne présenter aucune contrainte à l’emploi mais l’information précise sur leur type de contraintes à l’emploi n’est pas disponible dans les systèmes informatiques.

**Types de diagnostics médicaux**

Les adultes prestataires du Programme de solidarité sociale qui présentent des contraintes sévères à l’emploi sont regroupés selon plusieurs catégories de diagnostics médicaux :

- Contraintes d’ordre visuel;
- Contraintes d’ordre auditif ou au niveau de la parole;
- Contraintes au niveau intellectuel ou de l’apprentissage;
- Contraintes de l’ordre de la santé mentale;
- Contraintes d’ordre physique;
- Autres contraintes (exemple : présence d’une rente d’invalidité, adulte admis en hébergement).