

**Rapport statistique sur la clientèle
des programmes d'assistance sociale**

NOVEMBRE 2010

Adresse internet
www.mess.gouv.qc.ca/statistiques

Direction de la statistique
Direction générale adjointe de la recherche, de l'évaluation et de la statistique
Ministère de l'Emploi et de la Solidarité sociale
425, St-Amable, 4e étage
Québec (Québec)
G1R 4Z1

Données officielles de novembre 2010 et estimations jusqu'en janvier 2011

Données officielles de novembre 2010 et estimations jusqu'en janvier 2011

- ▶ En novembre 2010, on compte 331 890 ménages présents aux programmes d'aide financière de dernier recours, ce qui représente une diminution de 1 754 ménages (↓ 0,5 %) par rapport à novembre 2009. À titre de comparaison, on observait une hausse du nombre de ménages à la même période l'année dernière (↑ 2,2 % en novembre 2009 par rapport à novembre 2008).
- ▶ En novembre 2010, il y a 366 842 adultes (↓ 2 987 ou ↓ 0,8 %) et 111 367 enfants (↓ 1 994 ou ↓ 1,8 %).
- ▶ En novembre 2010, on dénombre 478 209 prestataires, soit 4 981 de moins qu'à pareil date l'an dernier (↓ 1,0 %). À titre de comparaison, on observait une augmentation de 2,1 % en novembre 2009 comparativement à novembre 2008.
- ▶ En novembre 2010, l'aide moyenne versée est de 718,07 \$ par ménage, l'aide totale versée se chiffrant à 238,3 millions de dollars (↑ 0,4 millions ou ↑ 0,2 %).



- On dénombre 331 890 ménages prestataires des programmes d'aide financière de dernier recours en novembre 2010 et l'estimation pour janvier 2011 est de 334 900

- ▶ Entre décembre 2009 et décembre 2010, le taux de chômage (données non désaisonnalisées) a diminué passant de 8,1 % à 7,3 %. Par ailleurs, on constate une augmentation de quelques 100 600 emplois par rapport à décembre 2009.

► En novembre 2010, on compte 202 424 ménages prestataires du Programme d'aide sociale, soit 61,0 % de l'ensemble des 331 890 ménages prestataires des programmes d'aide financière de dernier recours.

-
- Le graphique illustre l'évolution des dépenses sociales de la CAF de la fin 2008 à la fin 2010. L'axe vertical de gauche mesure les dépenses en millions d'euros, allant de 76 000 à 145 000. L'axe horizontal indique les dates (nov 2008 à nov 2010). Trois séries sont représentées : 'Solidarité sociale' (ligne pleine), 'Aide sociale - prestation de base' (tirets-points), et 'Aide sociale - contraintes temporaires' (tirets). Les données sont :
- | Date | Solidarité sociale | Aide sociale - prestation de base | Aide sociale - contraintes temporaires |
|----------|--------------------|-----------------------------------|--|
| nov 2008 | 129 123 | 119 229 | 78 200 |
| nov 2010 | 129 466 | 120 461 | 81 963 |

- ▶ Les femmes représentent 48,1 % de l'ensemble des 366 842 adultes prestataires des programmes d'aide financière de dernier recours en novembre 2010.

-
- Le graphique illustre l'évolution du nombre de personnes âgées de 65 ans et plus en France, distinguées par sexe, sur une période de douze mois. Les données sont présentées par mois, avec des points de données et des courbes de tendance.
- | Mois | Femmes (Gauche) | Hommes (Droite) |
|-----------|-----------------|-----------------|
| nov 2009 | 178 031 | 191 798 |
| déc 2009 | - | - |
| janv 2010 | - | - |
| févr 2010 | - | - |
| mars 2010 | - | - |
| avr 2010 | - | - |
| mai 2010 | - | - |
| juin 2010 | - | - |
| juil 2010 | - | - |
| août 2010 | - | - |
| sept 2010 | - | - |
| oct 2010 | - | - |
| nov 2010 | 176 536 | 190 306 |

PORTRAIT DES ADULTES PRESTATAIRES DU PROGRAMME D'AIDE SOCIALE

Données officielles de novembre 2010

En novembre 2010, on dénombre 227 782 adultes prestataires du Programme d’aide sociale.

Situation des adultes prestataires en fonction du type de contraintes à l’emploi en novembre 2010 :

- Comparativement à l'année précédente, le nombre d'adultes *sans contraintes* a diminué de 3 614 (passant de 142 603 à 138 989 ou \downarrow 2,5 %). Ceux-ci représentent 61,0 % de l’ensemble des adultes prestataires du Programme d’aide sociale.
- Les adultes avec *contraintes temporaires* – principalement pour raisons de santé, d’âge, de grossesse et de charge d'enfants âgés de moins de cinq ans ou handicapés – ont enregistré une hausse de 0,8 % depuis un an (passant de 88 119 à 88 793). Ils représentent 39,0 % de l’ensemble des adultes prestataires du Programme d’aide sociale.
 - La durée moyenne de présence cumulative des adultes avec contraintes temporaires s’établit à 11 ans et demi (138,3 mois) alors que celle des adultes sans contraintes à l’emploi est d’un peu plus de 9 ans (108,7 mois). L’écart observable est principalement lié au fait que les adultes avec contraintes pour raison d’âge (55 ans et plus) cumulent en moyenne 16 ans à l’aide financière de dernier recours (192,0 mois).
 - Les femmes sont plus nombreuses chez les adultes avec contraintes temporaires (62,6 % comparativement à 38,8 % chez ceux qui ne présentent aucune contrainte à l’emploi), principalement en raison de la présence d’enfants à charge âgés de moins de cinq ans.
 - La diminution importante du nombre d’adultes avec contraintes temporaires, survenue entre les mois de septembre et d’octobre 2010, s’explique principalement par la perte de l’allocation pour contraintes temporaires chez les familles dont l’enfant a atteint l’âge de cinq ans avant le 1^{er} octobre.

Adultes prestataires du Programme d'aide sociale	Novembre 2010	Taux de variation annuelle
Sans contraintes	138 989	- 2,5 %
Contraintes temporaires	88 793	+ 0,8 %
TOTAL	227 782	- 1,3 %

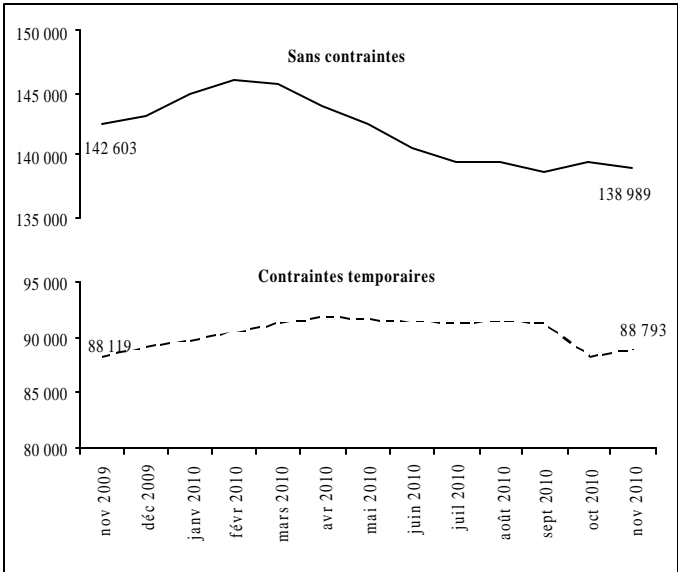

Situation des jeunes âgés de moins de 25 ans en novembre 2010 :

- On dénombre 24 426 jeunes âgés de moins de 25 ans au Programme d’aide sociale, soit 10,7 % de l’ensemble des adultes prestataires du programme.
- Entre les mois de novembre 2009 et de novembre 2010, le nombre de jeunes adultes âgés de moins de 25 ans a diminué de 252 (\downarrow 1,0 %).
- 33,8 % des jeunes âgés de moins de 25 ans présentent des contraintes temporaires à l’emploi. Parmi ceux-là, 85,1 % ont des enfants à charge âgés de moins de cinq ans ou sont des femmes enceintes, et 14,2 % invoquent des problèmes temporaires liés à la santé.

Situation des chefs de familles monoparentales en novembre 2010 :

- On compte 38 072 familles monoparentales au Programme d’aide sociale. Les chefs de ces familles représentent, en novembre 2010, 16,7 % de l’ensemble des adultes prestataires du programme.
- En un an, soit entre les mois de novembre 2009 et de novembre 2010, le nombre de familles monoparentales a diminué de 550 (\downarrow 1,4 %).
- La place qu'elles occupent parmi l'ensemble des ménages est passée de 18,9 % en novembre 2009 à 18,8 % en novembre 2010.
- 52,1 % des chefs de familles monoparentales au Programme d’aide sociale présentent des contraintes temporaires à l’emploi. La principale raison invoquée (77,1 %) est la présence d’enfants à charge de moins de cinq ans (incluant les cas de grossesse).

Situation des adultes nés hors du Canada en novembre 2010 :

- On compte 64 703 adultes nés hors du Canada et prestataires du Programme d’aide sociale, soit 1 408 adultes de moins que l’an dernier (\downarrow 2,1 %).
- Leur proportion parmi l’ensemble des adultes prestataires du programme a diminué entre les mois de novembre 2009 et de novembre 2010 passant de 28,7 % à 28,4 %.
- 68,0 % des adultes prestataires du Programme d’aide sociale nés hors du Canada sont au pays depuis trois ans et plus, alors que les nouveaux arrivants (moins de trois ans) et les revendicateurs du statut de réfugié représentent 32,0 % de l’ensemble des adultes prestataires du programme qui sont nés hors du Canada.

	Novembre 2009	Novembre 2010	Taux de variation annuelle
Jeunes de moins de 25 ans	24 678	24 426	- 1,0 %
Familles monoparentales	38 622	38 072	- 1,4 %
Adultes nés hors du Canada	66 111	64 703	- 2,1 %
TOTAL des adultes	230 722	227 782	- 1,3 %

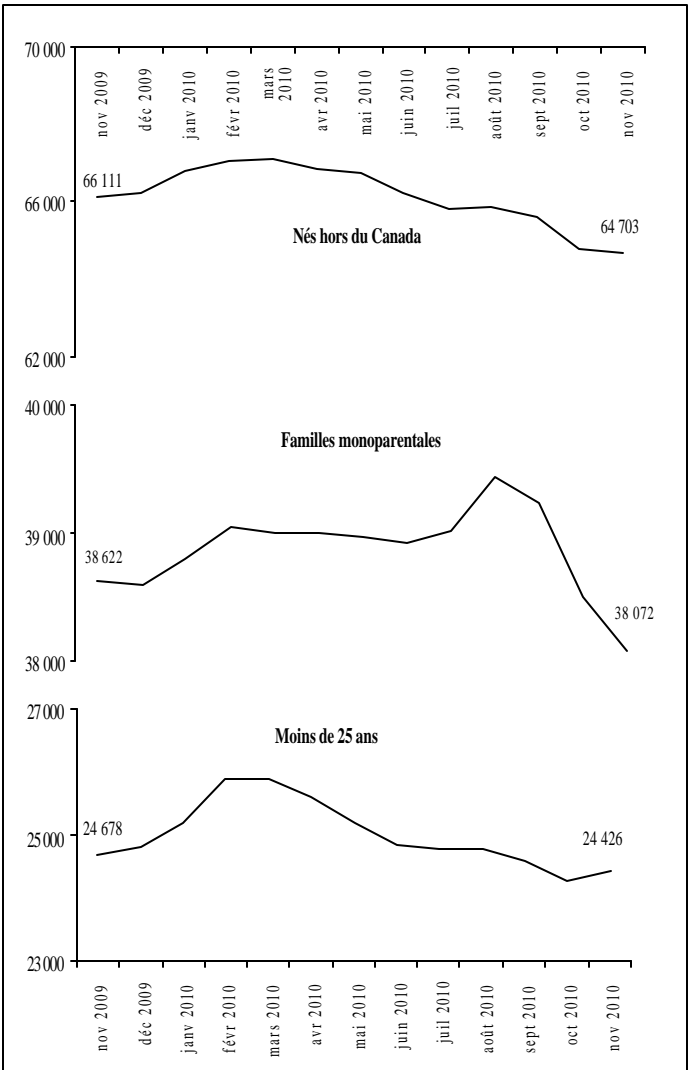

PORTRAIT DES ADULTES PRESTATAIRES DU PROGRAMME DE SOLIDARITÉ SOCIALE

Données officielles de novembre 2010

En novembre 2010, on dénombre 139 060 adultes prestataires du Programme de solidarité sociale.

Situation des adultes prestataires en fonction du type de contraintes à l’emploi en novembre 2010 :

- Les adultes prestataires du Programme de solidarité sociale présentent des contraintes sévères dans la presque totalité des cas (130 910 ou 94,1 %). Pour ce qui est des 5,9 % restant, ils ne présentent pas de contraintes sévères à l’emploi mais sont admis au programme en raison de la présence d’un conjoint avec contraintes sévères.
- La durée moyenne de présence cumulative des adultes prestataires du Programme de solidarité sociale s’établit à 19 ans (228,8 mois).

Répartition selon le type de diagnostic médical en novembre 2010 :

- Les principaux types de diagnostics médicaux chez les 130 910 adultes prestataires présentant des contraintes sévères à l’emploi sont par ordre d’importance:
- 41,6 % pour les problèmes liés à la santé mentale;
- 35,5 % pour les problèmes d’ordre physique, auditif, visuel ou de la parole;
- 19,4 % pour les problèmes d’ordre intellectuel ou de l’apprentissage;
- 3,5 % pour les autres diagnostics.

Autres caractéristiques des adultes prestataires en novembre 2010 :

- Les caractéristiques des adultes prestataires du Programme de solidarité sociale ne varient pas beaucoup au fil des mois. Ainsi, en novembre 2010 :
- 83,1 % sont des personnes seules;
- 48,2 % sont des femmes;
- 67,8 % sont âgés de 45 ans et plus, et 5,9 % ont moins de 25 ans;
- 77,0 % cumulent 10 ans et plus de présence à l’aide de dernier recours;
- 92,3 % sont nés au Canada;
- 91,0 % sont présents à l’aide financière de dernier recours depuis au moins deux ans sans interruption.

PORTRAIT DES PARTICIPANTS AU PROGRAMME ALTERNATIVE JEUNESSE

Données officielles de novembre 2010

En novembre 2010, on dénombre 7 555 jeunes participants au Programme alternative jeunesse. Parmi eux, 6 373 (84,4 %) reçoivent une allocation jeunesse d’un montant mensuel moyen de 758,01 \$.

Caractéristiques des participants en novembre 2010 :

- Les caractéristiques, en début de participation, des participants à Alternative jeunesse sont les suivantes :
- ce sont pour la plupart des personnes seules (6 122 ou 81,0 %);
- ce sont plus souvent des hommes (3 892 ou 51,5 %);
- ils sont âgés de 20,4 ans en moyenne;
- la majorité est sans contraintes à l’emploi (6 271 ou 83,0 %);
- la plupart sont nés au Canada (6 700 ou 88,7 %).

PORTRAIT DES PRESTATAIRES DES PROGRAMMES D’AIDE FINANCIÈRE DE DERNIER RECOURS PARTICIPANT AUX PROGRAMMES D’AIDE ET D’ACCOMPAGNEMENT SOCIAL

Données officielles de novembre 2010

En novembre 2010, on dénombre 4 180 prestataires participant aux programmes d’aide et d’accompagnement social. Parmi ces prestataires, 669 (16,0 %) sont au Programme Devenir, 3 326 (79,6 %) sont au Programme Interagir et 185 (4,4 %) sont au Programme Réussir.

Caractéristiques des participants en novembre 2010 :

- 71,1 % de ces participants sont au Programme de solidarité sociale ;
- ils présentent majoritairement des contraintes sévères à l’emploi (2 928 ou 70,0 %) ;
- ce sont pour la plupart des personnes seules (3 570 ou 85,4 %) ;
- les femmes (2 097 ou 50,2 %) sont légèrement plus nombreuses que les hommes (2 083 ou 49,8 %);
- ils sont âgés en moyenne de 42,0 ans;
- en moyenne, la durée cumulative de présence à l’aide financière de dernier recours est d’un peu plus de 15 ans (184,5 mois).

TAUX D'ASSISTANCE SOCIALE AU QUÉBEC

Données officielles de novembre 2010

Le taux d'assistance sociale de la clientèle des programmes d'assistance sociale âgée de 0 à 64 ans est resté stable à 7,3 % entre les mois d'octobre 2010 et de novembre 2010. En comparaison avec l'année dernière, le taux d'assistance sociale chez les 0 à 64 ans est passé de 7,4 % à 7,3 % entre novembre 2009 et novembre 2010.

Entre novembre 2009 et novembre 2010, le taux d'assistance sociale est resté stable à 7,3 % chez les 18 à 64 ans et est passé de 7,4 % à 7,3 % chez les 0 à 17 ans.

Les régions ayant les taux d'assistance sociale les plus élevés chez les 0 à 64 ans en novembre 2010 sont :

- Île-de-Montréal (10,9 %) ;
- Mauricie (10,2 %) ;
- Gaspésie – Îles-de-la-Madeleine (9,8 %) ;

La moyenne mobile (12 derniers mois) du taux d'assistance sociale chez les 0 à 64 ans est à 7,4 %.

Table des matières

Tableau 1	Page
Évolution de la clientèle prestataire des programmes d'aide financière de dernier recours et du montant des prestations versées aux ménages, 2009-2010 et 2010-2011	1-2
Répartition de la clientèle prestataire selon le programme, la situation familiale, le type de résidence et la région administrative, novembre 2010	1-2
Répartition de la clientèle prestataire supplémentée selon la source de revenu, novembre 2010	1-2
Répartition de la clientèle nouvellement admise selon la raison de la demande, novembre 2010	1-2
Tableau 2	
Évolution du nombre d'adultes prestataires des programmes d'aide financière de dernier recours selon le type de clientèle, 2009-2010 et 2010-2011	
Répartition des adultes prestataires des programmes d'aide financière de dernier recours selon certaines caractéristiques, novembre 2010	3-4
Tableau 3	
Évolution du nombre d'adultes prestataires du Programme d'aide sociale selon le type de clientèle, 2009-2010 et 2010-2011	5-6
Répartition des adultes prestataires du Programme d'aide sociale selon certaines caractéristiques, novembre 2010	5-6
Tableau 4	
Évolution du nombre d'adultes prestataires du Programme de solidarité sociale selon le type de clientèle, 2009-2010 et 2010-2011	7-8
Répartition des adultes prestataires du Programme de solidarité sociale selon certaines caractéristiques, novembre 2010	7-8
Tableau 5	
Évolution du nombre de participants au Programme alternative jeunesse, 2009-2010 et 2010-2011	9
Répartition des participants au Programme alternative jeunesse selon certaines caractéristiques, novembre 2010	9
Tableau 6	
Évolution du nombre d'adultes prestataires des programmes d'aide financière de dernier recours qui reçoivent une allocation de soutien, 2009-2010 et 2010-2011	10-11
Répartition des adultes prestataires qui reçoivent une allocation de soutien selon certaines caractéristiques, novembre 2010	10-11
Tableau 7	
Évolution du taux d'assistance sociale au Québec, 2009-2010 et 2010-2011	12
Taux d'assistance sociale selon les régions, novembre 2010	12
Notes relatives aux tableaux	13-14
Lexique	15-16

Tableau 1

Évolution de la clientèle prestataire des programmes d'aide financière de dernier recours et du montant des prestations versées aux ménages, 2009-2010 et 2010-2011

(e) : estimations

	Nombre de ménages	var. ann.	Nombre d'adultes	Nombre d'enfants	Nombre de prestataires	var. ann.	Prestation moyenne versée	Prestations totales versées (milliers)
Nombre de dossiers actifs ¹ à l'ensemble des programmes								
moyenne 2008-2009	330 401	-1,4 %	366 441	113 989	480 430	-1,8 %	705,84 \$	233 215,8 \$
avril 2009	334 839	-0,1 %	371 310	114 258	485 568	-0,5 %	715,76 \$	239 663,2 \$
mai 2009	334 302	0,3 %	370 728	114 384	485 112	-0,1 %	716,16 \$	239 412,5 \$
juin 2009	333 342	1,0 %	369 677	114 405	484 082	0,6 %	715,53 \$	238 517,4 \$
juillet 2009	333 279	1,4 %	369 413	114 711	484 124	1,0 %	715,48 \$	238 452,8 \$
août 2009	333 934	1,7 %	370 271	115 887	486 158	1,4 %	734,53 \$	245 284,3 \$
septembre 2009	334 328	1,9 %	370 576	115 495	486 071	1,7 %	716,41 \$	239 516,3 \$
octobre 2009	332 672	2,0 %	368 736	114 327	483 063	1,9 %	714,60 \$	237 728,3 \$
novembre 2009	333 644	2,2 %	369 829	113 361	483 190	2,1 %	713,13 \$	237 933,0 \$
décembre 2009	335 070	2,0 %	371 417	113 697	485 114	1,9 %	713,84 \$	239 187,2 \$
janvier 2010	337 250	1,8 %	373 932	114 706	488 638	1,7 %	717,96 \$	242 133,1 \$
février 2010	339 083	1,7 %	375 855	115 207	491 062	1,6 %	717,82 \$	243 400,6 \$
mars 2010	339 516	1,3 %	376 268	115 320	491 588	1,1 %	719,57 \$	244 304,7 \$
moyenne 2009-2010	335 105	1,4 %	371 501	114 647	486 148	1,2 %	717,57 \$	240 461,1 \$
avril 2010	338 853	1,2 %	375 337	115 107	490 444	1,0 %	718,96 \$	243 621,6 \$
mai 2010	337 518	1,0 %	373 840	114 953	488 793	0,8 %	718,91 \$	242 645,7 \$
juin 2010	335 461	0,6 %	371 408	114 497	485 905	0,4 %	719,68 \$	241 423,5 \$
juillet 2010	334 282	0,3 %	369 882	114 232	484 114	0,0 %	720,24 \$	240 762,0 \$
août 2010	334 332	0,1 %	370 076	115 302	485 378	-0,2 %	738,51 \$	246 907,0 \$
septembre 2010	333 476	-0,3 %	368 896	114 511	483 407	-0,5 %	720,24 \$	240 182,2 \$
octobre 2010	331 562	-0,3 %	366 533	112 827	479 360	-0,8 %	719,82 \$	238 665,0 \$
novembre 2010	331 890	-0,5 %	366 842	111 367	478 209	-1,0 %	718,07 \$	238 319,3 \$
décembre 2010	332 500	-0,8 %	367 600	111 400	479 000	-1,3 %	717,00 \$	238 402,5 \$
janvier 2011	334 900	-0,7 %	370 300	112 400	482 700	-1,2 %	727,00 \$	243 472,3 \$
février 2011								
mars 2011								
moyenne 2010-2011	334 672		370 352	114 100	484 451		721,80 \$	241 565,8 \$

Proportion				Proportion				
En novembre 2010								
Nombre	331 890	100 %	366 842	111 367	478 209	100 %	718,07 \$	238 319,3 \$

Répartition de la clientèle prestataire selon le programme, la situation familiale, le type de résidence et la région administrative, novembre 2010

Programme								
Prog. d'aide sociale	202 424	61,0 %	227 782	101 667	329 449	68,9 %	648,29 \$	131 228,9 \$
Prog. de solidarité sociale	129 466	39,0 %	139 060	9 700	148 760	31,1 %	827,17 \$	107 090,4 \$

Situation familiale								
Personnes seules	253 641	76,4 %	253 641	0	253 641	53,0 %	689,11 \$	174 786,1 \$
Couples sans enfants	14 659	4,4 %	29 318	0	29 318	6,1 %	988,74 \$	14 494,0 \$
Familles monoparentales	42 312	12,7 %	42 312	68 040	110 352	23,1 %	671,03 \$	28 392,5 \$
Couples avec enfants	20 293	6,1 %	40 586	43 327	83 913	17,5 %	1 004,97 \$	20 393,9 \$
Conjoints d'étudiant	985	0,3 %	985	0	985	0,2 %	256,78 \$	252,9 \$

Type de résidence								
Logement et H.L.M.	191 739	57,8 %	220 996	96 834	317 830	66,5 %	725,70 \$	139 145,8 \$
Chambre et pension	120 211	36,2 %	121 802	9 510	131 312	27,5 %	716,95 \$	86 185,8 \$
Temporairement sans adresse ²	2 649	0,8 %	2 657	15	2 672	0,6 %	674,84 \$	1 787,7 \$
Propriété	14 452	4,4 %	18 548	5 008	23 556	4,9 %	739,59 \$	10 688,5 \$
En hébergement	2 839	0,9 %	2 839	0	2 839	0,6 %	180,18 \$	511,5 \$

Régions								
01. Bas-Saint-Laurent	8 631	2,6 %	9 652	1 792	11 444	2,4 %	744,41 \$	6 425,0 \$
02. Saguenay - Lac-Saint-Jean	11 501	3,5 %	12 561	2 575	15 136	3,2 %	717,67 \$	8 253,9 \$
03. Capitale-Nationale	22 746	6,9 %	24 445	4 890	29 335	6,1 %	719,88 \$	16 374,3 \$
04. Mauricie	15 851	4,8 %	17 243	4 128	21 371	4,5 %	716,60 \$	11 358,8 \$
05. Estrie	14 742	4,4 %	16 198	4 592	20 790	4,3 %	745,48 \$	10 989,9 \$
06. Île-de-Montréal ³	109 999	33,1 %	124 466	48 771	173 237	36,2 %	718,86 \$	79 073,8 \$
07. Outaouais	13 636	4,1 %	14 999	4 862	19 861	4,2 %	718,24 \$	9 793,9 \$
08. Abitibi-Témiscamingue	5 545	1,7 %	6 107	1 438	7 545	1,6 %	722,90 \$	4 008,5 \$
09. Côte-Nord	2 823	0,9 %	3 040	741	3 781	0,8 %	726,25 \$	2 050,2 \$
10. Nord-du-Québec	920	0,3 %	1 007	521	1 528	0,3 %	687,68 \$	632,7 \$
ARK ⁴	403	0,1 %	448	280	728	0,2 %	658,69 \$	265,5 \$
11. Gaspésie - Îles-de-la-Madeleine	5 219	1,6 %	5 998	1 289	7 287	1,5 %	758,16 \$	3 956,8 \$
12. Chaudière-Appalache ⁵	11 110	3,3 %	12 071	2 439	14 510	3,0 %	726,25 \$	8 068,6 \$
13. Laval	10 209	3,1 %	11 467	4 114	15 581	3,3 %	722,93 \$	7 380,4 \$
14. Lanaudière	15 909	4,8 %	17 507	5 189	22 696	4,7 %	705,69 \$	11 226,7 \$
15. Laurentides	18 326	5,5 %	19 947	5 404	25 351	5,3 %	710,57 \$	13 021,8 \$
16. Montérégie	45 662	13,8 %	50 004	15 409	65 413	13,7 %	717,90 \$	32 780,6 \$
17. Centre-du-Québec	10 598	3,2 %	11 606	3 197	14 803	3,1 %	708,04 \$	7 503,8 \$
Central ⁵	8 463	2,5 %	8 524	16	8 540	1,8 %	640,39 \$	5 419,6 \$

Clientèle supplémentée ⁶								
Allocations d'aide à l'emploi	7 113	7,5 %	7 554	6 438	13 992	10,4 %	653,50 \$	4 648,6 \$
Allocations de soutie ⁿ	4 191	4,4 %	4 191	762	4 953	3,7 %	891,80 \$	3 737,4 \$
Revenus de travail ⁷	22 989	24,2 %	23 182	11 917	35 099	26,2 %	641,90 \$	14 757,3 \$
Prestations d'assurance-emploi	1 047	1,1 %	1 048	349	1 397	1,0 %	471,00 \$	493,2 \$
Contribution parental ^e	861	0,9 %	861	0	861	0,6 %	371,50 \$	319,9 \$
Revenus d'autres sources	65 592	69,2 %	66 725	20 599	87 324	65,2 %	580,40 \$	38 070,5 \$
Nombre total distinct ⁸	94 831	100 %	97 250	36 746	133 996	100 %	611,60 \$	57 999,5 \$

Répartition de la clientèle nouvellement admise selon la raison de la demande, novembre 2010

a.-e.: assurance-emploi

Nouvelles admissions ⁹								
Fin des prestations d'a.-e.	1 009	12,4 %	1 104	289	1 393	12,2 %	357,03 \$	184,9 \$
Perte d'emploi sans a.-e	1 348	16,6 %	1 437	320	1 757	15,4 %	345,74 \$	338,5 \$
Prestations d'a.-e. insuffisantes	694	8,5 %	763	205	968	8,5 %	381,12 \$	161,6 \$
Sous-total	3 051	37,5 %	3 304	814	4 118	36,1 %	1 083,89 \$	685,0 \$
Perte du conjoint	317	3,9 %	318	301	619	5,4 %	391,94 \$	104,3 \$
Fin des études à temps complet	306	3,8 %	328	78	406	3,6 %	340,99 \$	71,3 \$
Revenus insuffisants	1 528	18,8 %	1 745	519	2 264	19,8 %	376,88 \$	433,0 \$
En attente de revenus	77	0,9 %	85	17	102	0,9 %	356,69 \$	19,3 \$
Autres raisons	2 859	35,1 %	3 112	802	3 914	34,3 %	450,93 \$	1 090,8 \$
Total	8 138	100 %	8 892	2 531	11 423	100 %	399,41 \$	2 403,6 \$

MESS, DGARES, Direction de la statistique, janvier 2011.

PROGRAMME D'AIDE SOCIALE					PROGRAMME DE SOLIDARITÉ SOCIALE				Nombre de ménages	
Prestation de base (incluant les hébergés)	Alloc. pour contraintes temporaires	Alloc. mixte (2 adultes avec cont. tempo.)	TOTAL	var. ann.	Allocation de solidarité sociale	Prestation de base Hébergés	TOTAL	var. ann.		
					Répartition des dossiers actifs¹				selon le programme et le type d'allocation	
120 352	76 988	3 490	200 830	-2,6 %	126 480	3 091	129 571	0,6 %	330 401	moyenne 2008-2009
123 394	78 259	3 476	205 129	0,0 %	126 598	3 112	129 710	-0,1 %	334 839	avril 2009
122 753	78 408	3 484	204 645	0,6 %	126 555	3 102	129 657	-0,1 %	334 302	mai 2009
121 647	78 610	3 496	203 753	1,7 %	126 488	3 101	129 589	-0,2 %	333 342	juin 2009
121 411	78 933	3 505	203 849	2,3 %	126 327	3 103	129 430	-0,1 %	333 279	juillet 2009
121 585	79 497	3 533	204 615	2,9 %	126 226	3 093	129 319	-0,1 %	333 934	août 2009
122 116	79 274	3 529	204 919	3,2 %	126 303	3 106	129 409	0,0 %	334 328	septembre 2009
123 482	76 585	3 489	203 556	3,3 %	126 283	2 833	129 116	0,0 %	332 672	octobre 2009
123 782	77 284	3 474	204 540	3,6 %	126 247	2 857	129 104	0,0 %	333 644	novembre 2009
124 260	78 066	3 498	205 824	3,4 %	126 272	2 974	129 246	-0,2 %	335 070	décembre 2009
125 549	78 874	3 503	207 926	3,2 %	126 325	2 999	129 324	-0,3 %	337 250	janvier 2010
126 660	79 481	3 520	209 661	2,9 %	126 433	2 989	129 422	-0,2 %	339 083	février 2010
126 341	80 108	3 510	209 959	2,2 %	126 571	2 986	129 557	-0,2 %	339 516	mars 2010
123 582	78 615	3 501	205 698	2,4 %	126 386	3 021	129 407	-0,1 %	335 105	moyenne 2009-2010
124 910	80 734	3 520	209 164	2,0 %	126 677	3 012	129 689	0,0 %	338 853	avril 2010
123 486	80 750	3 495	207 731	1,5 %	126 797	2 990	129 787	0,1 %	337 518	mai 2010
121 616	80 528	3 486	205 630	0,9 %	126 868	2 963	129 831	0,2 %	335 461	juin 2010
120 390	80 734	3 468	204 592	0,4 %	126 750	2 940	129 690	0,2 %	334 282	juillet 2010
120 180	81 117	3 441	204 738	0,1 %	126 663	2 931	129 594	0,2 %	334 332	août 2010
119 810	80 715	3 398	203 923	-0,5 %	126 619	2 934	129 553	0,1 %	333 476	septembre 2010
120 857	77 966	3 333	202 156	-0,7 %	126 706	2 700	129 406	0,2 %	331 562	octobre 2010
120 461	78 609	3 354	202 424	-1,0 %	126 729	2 737	129 466	0,3 %	331 890	novembre 2010
120 400	79 100	3 400	202 900	-1,4 %	126 800	2 800	129 600	0,3 %	332 500	décembre 2010 (e)
121 800	79 800	3 400	205 000	-1,4 %	127 000	2 900	129 900	0,4 %	334 900	janvier 2011 (e)
										février 2011
										mars 2011
121 464	80 144	3 437	205 045		126 726	2 901	129 627		334 672	moyenne 2010-2011 (e)
Proportion					Proportion					
									En novembre 2010	
120 461 36,3%	78 609 23,7%	3 354 1,0%	202 424 61,0%	100 %	126 729 38,2%	2 737 0,8%	129 466 39,0%	100 %	331 890 100%	Nombre Proportion du total Prestation moyenne versée
592,46 \$	719,60 \$	982,01 \$	648,29 \$		841,14 \$	180,50 \$	827,17 \$		718,07 \$	
									Programme	
120 461	78 609	3 354	202 424	100,0 %	0	0	0	0,0 %	202 424	Prog. d'aide sociale
0	0	0	0	0,0 %	126 729	2 737	129 466	100,0 %	129 466	Prog. de solidarité sociale
									Situation familiale	
90 804	47 228	0	138 032	68,2 %	112 872	2 737	115 609	89,3 %	253 641	Personnes seules
3 065	1 709	2 602	7 376	3,6 %	7 283	0	7 283	5,6 %	14 659	Couples sans enfants
19 555	18 517	0	38 072	18,8 %	4 240	0	4 240	3,3 %	42 312	Familles monoparentales
6 678	10 552	752	17 982	8,9 %	2 311	0	2 311	1,8 %	20 293	Couples avec enfants
359	603	0	962	0,5 %	23	0	23	0,0 %	985	Conjoints d'étudiant
									Type de résidence	
69 065	55 660	2 360	127 085	62,8 %	64 654	0	64 654	49,9 %	191 739	Logement et H.L.M.
46 497	18 179	253	64 929	32,1 %	55 282	0	55 282	42,7 %	120 211	Chambre et pension
1 628	447	0	2 075	1,0 %	574	0	574	0,4 %	2 649	Temporairement sans adresse²
3 169	4 323	741	8 233	4,1 %	6 219	0	6 219	4,8 %	14 452	Propriété
102	0	0	102	0,1 %	0	2 737	2 737	2,1 %	2 839	En hébergement
									Régions	
1 994	1 870	115	3 979	2,0 %	4 652	0	4 652	3,6 %	8 631	01. Bas-Saint-Laurent
3 789	2 515	128	6 432	3,2 %	5 066	3	5 069	3,9 %	11 501	02. Saguenay - Lac-Saint-Jean
6 951	4 969	187	12 107	6,0 %	10 637	2	10 639	8,2 %	22 746	03. Capitale-Nationale
5 714	3 823	186	9 723	4,8 %	6 128	0	6 128	4,7 %	15 851	04. Mauricie
4 891	3 445	137	8 473	4,2 %	6 269	0	6 269	4,8 %	14 742	05. Estrie
49 089	28 267	1 163	78 519	38,8 %	31 475	5	31 480	24,3 %	109 999	06. Île-de-Montréal³
4 824	3 134	111	8 069	4,0 %	5 566	1	5 567	4,3 %	13 636	07. Outaouais
1 655	1 276	56	2 987	1,5 %	2 558	0	2 558	2,0 %	5 545	08. Abitibi-Témiscamingue
852	683	27	1 562	0,8 %	1 261	0	1 261	1,0 %	2 823	09. Côte-Nord
371	283	2	656	0,3 %	264	0	264	0,2 %	920	10. Nord-du-Québec
200	111	1	312	0,2 %	91	0	91	0,1 %	403	ARK⁴
1 406	1 146	112	2 664	1,3 %	2 555	0	2 555	2,0 %	5 219	11. Gaspésie - Îles-de-la-Madeleine
2 735	2 450	122	5 307	2,6 %	5 803	0	5 803	4,5 %	11 110	12. Chaudière-Appalache⁵
3 619	2 576	162	6 357	3,1 %	3 852	0	3 852	3,0 %	10 209	13. Laval
5 997	3 990	174	10 161	5,0 %	5 748	0	5 748	4,4 %	15 909	14. Lanaudière
6 727	4 537	132	11 396	5,6 %	6 930	0	6 930	5,4 %	18 326	15. Laurentides
16 137	11 046	430	27 613	13,6 %	18 049	0	18 049	13,9 %	45 662	16. Montérégie
3 695	2 594	110	6 399	3,2 %	4 199	0	4 199	3,2 %	10 598	17. Centre-du-Québec
15	5	0	20	0,0 %	5 717	2 726	8 443	6,5 %	8 463	Central⁵
									Clientèle supplémentaire⁶	
5 509	1 080	9	6 598	12,5 %	511	4	515	1,2 %	7 113	Allocations d'aide à l'emploi
1 157	55	0	1 212	2,3 %	2 974	5	2 979	7,1 %	4 191	Allocations de soutieⁿ
10 188	7 530	620	18 338	34,7 %	4 642	9	4 651	11,1 %	22 989	Revenus de travail⁷
448	356	36	840	1,6 %	207	0	207	0,5 %	1 047	Prestations d'assurance-emploi
790	71	0	861	1,6 %	0	0	0	0,0 %	861	Contribution parentalᵉ
6 589	21 411	1 665	29 665	56,1 %	35 659	268	35 927	85,7 %	65 592	Revenus d'autres sources
22 856 24,1 %	28 065 29,6 %	1 981 2,1 %	52 902 55,8 %	100 %	41 645 43,9 %	284 0,3 %	41 929 44,2 %	100 %	94 831 100,0 %	Nombre total distinct⁸
									Nouvelles admissions⁹	
635	329	16	980	13,0 %	29	0	29	5,1 %	1 009	Fin des prestations d'a.-e.
1 073	252	11	1 336	17,7 %	12	0	12	2,1 %	1 348	Perte d'emploi sans a.-e
500	170	9	679	9,0 %	14	0	14	2,5 %	694	Prestations d'a.-e. insuffisantes
2 208	751	36	2 995	39,6 %	55	0	55	9,8 %	3 051	Sous-total
120	179	0	299	4,0 %	15	0	15	2,7 %	317	Perte du conjoint
249	49	2	300	4,0 %	6	0	6	1,1 %	306	Fin des études à temps complet
972	414	22	1 408	18,6 %	116	3	119	21,1 %	1 528	Revenus insuffisants
37	30	2	69	0,9 %	8	0	8	1,4 %	77	En attente de revenus
1 851	631	14	2 496	33,0 %	355	6	361	64,0 %	2 859	Autres raisons
5 437 66,8 %	2 054 25,2 %	76 0,9 %	7 567 93,0 %	100 %	555 6,8 %	9 0,1 %	564 6,9 %	100 %	8 138 100,0 %	Total Proportion du total

Tableau 1 - suite

Tableau 2

Évolution du nombre d'adultes prestataires des programmes d'aide financière de dernier recours selon le type de clientèle, 2009-2010 et 2010-2011

	Programme d'aide sociale				Programme de solidarité sociale			
	Nombre d'adultes	var. ann.	Sans contraintes	Contraintes temporaires	TOTAL	Contraintes sévères	Conjoints sans cont. sévères	TOTAL
Nombre d'adultes actifs ¹ aux programmes d'aide financière de dernier recours								
moyenne 2008-2009	366 441	-1,5 %	138 966	87 395	226 361	131 197	8 884	140 081
avril 2009	371 310	-0,1 %	142 111	89 169	231 280	131 298	8 732	140 030
mai 2009	370 728	0,3 %	141 473	89 349	230 822	131 229	8 677	139 906
juin 2009	369 677	0,9 %	140 314	89 568	229 882	131 158	8 637	139 795
juillet 2009	369 413	1,3 %	140 123	89 718	229 841	130 989	8 583	139 572
août 2009	370 271	1,7 %	140 649	90 191	230 840	130 867	8 564	139 431
septembre 2009	370 576	1,9 %	140 819	90 293	231 112	130 937	8 527	139 464
octobre 2009	368 736	2,0 %	142 205	87 419	229 624	130 631	8 481	139 112
novembre 2009	369 829	2,2 %	142 603	88 119	230 722	130 626	8 481	139 107
décembre 2009	371 417	2,0 %	143 160	89 039	232 199	130 766	8 452	139 218
janvier 2010	373 932	1,8 %	144 996	89 648	234 644	130 842	8 446	139 288
février 2010	375 855	1,6 %	146 025	90 460	236 485	130 938	8 432	139 370
mars 2010	376 268	1,2 %	145 742	91 067	236 809	131 064	8 395	139 459
moyenne 2009-2010	371 501	1,4 %	142 518	89 503	232 022	130 945	8 534	139 479
avril 2010	375 337	1,1 %	144 063	91 723	235 786	131 186	8 365	139 551
mai 2010	373 840	0,8 %	142 596	91 595	234 191	131 278	8 371	139 649
juin 2010	371 408	0,5 %	140 530	91 249	231 779	131 308	8 321	139 629
juillet 2010	369 882	0,1 %	139 375	91 095	230 470	131 156	8 256	139 412
août 2010	370 076	-0,1 %	139 496	91 240	230 736	131 075	8 265	139 340
septembre 2010	368 896	-0,5 %	138 569	91 109	229 678	131 014	8 204	139 218
octobre 2010	366 533	-0,6 %	139 339	88 167	227 506	130 857	8 170	139 027
novembre 2010	366 842	-0,8 %	138 989	88 793	227 782	130 910	8 150	139 060
décembre 2010								
janvier 2011								
février 2011								
mars 2011								
moyenne 2010-2011	370 352	-0,3 %	140 370	90 621	230 991	131 098	8 263	139 361

prop.

En novembre 2010								
Nombre d'adultes	366 842	100 %	138 989	88 793	227 782	130 910	8 150	139 060
Proportion (ens. des adultes)	100,0 %		37,9%	24,2%	62,1%	35,7%	2,2%	37,9%
Proportion (selon la catégorie)			61,0%	39,0%	100,0%	94,1%	5,9%	100,0%

Répartition des adultes prestataires des programmes d'aide financière de dernier recours selon certaines caractéristiques, novembre 2010

Situation familiale								
Personnes seules	253 641	69,1 %	89 902	48 130	138 032	115 609	0	115 609
Couples sans enfants	29 318	8,0 %	7 506	7 246	14 752	8 576	5 990	14 566
Familles monoparentales	42 312	11,5 %	18 226	19 846	38 072	4 240	0	4 240
Couples avec enfants	40 586	11,1 %	23 048	12 916	35 964	2 462	2 160	4 622
Conjoints d'étudiant	985	0,3 %	307	655	962	23	0	23

Sexe								
Hommes	190 306	51,9 %	85 077	33 222	118 299	68 274	3 733	72 007
Femmes	176 536	48,1 %	53 912	55 571	109 483	62 636	4 417	67 053

Âge								
Moyenne (années)	44,0		38,3	47,0	41,7	47,7	51,0	47,9
Moins de 21 ans	12 308	3,4 %	6 292	2 636	8 928	3 358	22	3 380
De 21 à 24 ans	20 334	5,5 %	9 878	5 620	15 498	4 745	91	4 836
De 25 à 29 ans	31 634	8,6 %	16 193	8 420	24 613	6 829	192	7 021
De 30 à 34 ans	35 445	9,7 %	18 776	8 344	27 120	7 983	342	8 325
De 35 à 39 ans	34 773	9,5 %	19 519	6 318	25 837	8 452	484	8 936
De 40 à 44 ans	39 166	10,7 %	22 149	4 668	26 817	11 631	718	12 349
De 45 à 49 ans	48 131	13,1 %	23 850	3 969	27 819	19 141	1 171	20 312
De 50 à 54 ans	50 067	13,6 %	21 958	3 366	25 324	23 104	1 639	24 743
55 ans et plus	94 984	25,9 %	374	45 452	45 826	45 667	3 491	49 158

Scolarité ²								
Primaire	29 990	8,2 %	7 440	8 487	15 927	12 822	1 241	14 063
Secondaire I à IV	125 832	34,3 %	56 358	29 316	85 674	36 841	3 317	40 158
Secondaire V	65 057	17,7 %	27 108	17 280	44 388	19 289	1 380	20 669
Collégiale	19 712	5,4 %	8 256	4 890	13 146	6 305	261	6 566
Universitaire	19 342	5,3 %	9 175	5 470	14 645	4 498	199	4 697
Inconnue	106 909	29,1 %	30 652	23 350	54 002	51 155	1 752	52 907

Durée de présence cumulative ³								
Moyenne (mois)	161,4		108,7	138,3	120,2	229,9	209,9	228,8
Premier mois	2 826	0,8 %	1 976	698	2 674	142	10	152
De 2 à 5 mois	10 275	2,8 %	6 688	2 834	9 522	709	44	753
De 6 à 11 mois	13 285	3,6 %	8 151	3 814	11 965	1 238	82	1 320
De 12 à 23 mois	24 510	6,7 %	14 493	7 240	21 733	2 587	190	2 777
De 24 à 47 mois	36 361	9,9 %	19 245	11 120	30 365	5 570	426	5 996
De 48 à 119 mois	78 308	21,3 %	35 704	21 641	57 345	19 578	1 385	20 963
120 mois et plus	201 277	54,9 %	52 732	41 446	94 178	101 086	6 013	107 099

Programme et types de contraintes à l'emploi								
PAS - Sans contraintes	138 989	37,9 %	138 989	0	138 989	0	0	0
PAS - Contraintes temporaires	88 793	24,2 %	0	88 793	88 793	0	0	0
PSS - Contraintes sévères	130 910	35,7 %	0	0	0	130 910	0	130 910
PSS - Conjoints sans cont. sévères	8 150	2,2 %	0	0	0	0	8 150	8 150

Région								
01. Bas-Saint-Laurent	9 652	2,6 %	2 326	2 121	4 447	4 732	473	5 205
02. Saguenay - Lac-Saint-Jean	12 561	3,4 %	4 194	2 813	7 007	5 152	402	5 554
03. Capitale-Nationale	24 445	6,7 %	7 679	5 477	13 156	10 747	542	11 289
04. Mauricie	17 243	4,7 %	6 318	4 271	10 589	6 207	447	6 654
05. Estrie	16 198	4,4 %	5 602	3 804	9 406	6 368	424	6 792
06. Île-de-Montréal ⁴	124 466	33,9 %	57 921	33 096	91 017	31 734	1 715	33 449
07. Outaouais	14 999	4,1 %	5 501	3 426	8 927	5 635	437	6 072
08. Abitibi-Témiscamingue	6 107	1,7 %	1 878	1 403	3 281	2 598	228	2 826
09. Côte-Nord	3 040	0,8 %	937	744	1 681	1 277	82	1 359
10. Nord-du-Québec	1 007	0,3 %	439	289	728	264	15	279
ARK ⁵	448	0,1 %	242	113	355	91	2	93
11. Gaspésie - Îles-de-la-Madeleine	5 998	1,6 %	1 685	1 386	3 071	2 599	328	2 927
12. Chaudière-Appalache ⁶	12 071	3,3 %	3 089	2 724	5 813	5 874	384	6 258
13. Laval	11 467	3,1 %	4 407	2 941	7 348	3 875	244	4 119
14. Lanaudière	17 507	4,8 %	6 835	4 424	11 259	5 821	427	6 248
15. Laurentides	19 947	5,4 %	7 554	4 879	12 433	7 016	498	7 514
16. Montérégie	50 004	13,6 %	18 467	12 121	30 588	18 274	1 142	19 416
17. Centre-du-Québec	11 606	3,2 %	4 143	2 868	7 011	4 259	336	4 595
Central ⁶	8 524	2,3 %	14	6	20	8 478	26	8 504

MESS, DGARES, Direction de la statistique, janvier 2011.

Nés hors du Canada									Tableau 2 - suite
Jeunes de moins de 25 ans	Reven- dicateurs du statut de réfugié	Nouveaux arrivants (moins de 3 ans)	Arrivés au Canada depuis 3 ans et plus	Total Nés hors du Canada	Hommes	Femmes	Familles mono- parentales	Durée consécutive de 2 ans et plus	
Nombre d'adultes actifs ¹ aux programmes d'aide financière de dernier recours pour certains segments de clientèle									
32 188	11 905	10 027	51 145	73 077	187 806	178 635	43 961	261 720	moyenne 2008-2009
32 955	13 742	10 183	51 822	75 747	192 464	178 846	43 398	263 173	avril 2009
32 653	13 869	10 205	52 135	76 209	192 005	178 723	43 382	262 980	mai 2009
32 650	13 956	10 147	52 242	76 345	191 101	178 576	43 412	262 682	juin 2009
32 606	13 967	10 207	52 341	76 515	190 742	178 671	43 715	262 529	juillet 2009
32 746	13 707	10 399	52 693	76 799	191 363	178 908	44 065	262 544	août 2009
32 780	13 358	10 585	52 931	76 874	191 577	178 999	44 000	263 094	septembre 2009
32 525	12 801	10 786	52 833	76 420	190 938	177 798	43 291	262 647	octobre 2009
32 534	12 479	11 059	53 139	76 677	191 798	178 031	42 964	262 582	novembre 2009
32 716	12 198	11 434	53 180	76 812	193 072	178 345	42 954	262 993	décembre 2009
33 115	11 835	11 992	53 543	77 370	194 925	179 007	43 192	263 594	janvier 2010
33 868	11 658	12 152	53 785	77 595	196 097	179 758	43 425	263 713	février 2010
33 918	11 405	12 318	53 970	77 693	196 298	179 970	43 384	263 813	mars 2010
32 922	12 915	10 956	52 885	76 755	192 698	178 803	43 432	263 029	moyenne 2009-2010
33 634	11 059	12 320	54 108	77 487	195 692	179 645	43 389	263 847	avril 2010
33 266	10 728	12 443	54 241	77 412	194 532	179 308	43 369	263 685	mai 2010
32 949	10 317	12 462	54 137	76 916	192 651	178 757	43 321	263 351	juin 2010
32 899	9 901	12 430	54 207	76 538	191 572	178 310	43 397	263 125	juillet 2010
32 959	9 620	12 564	54 407	76 591	191 527	178 549	43 839	263 215	août 2010
32 748	9 413	12 426	54 503	76 342	190 926	177 970	43 604	263 228	septembre 2010
32 467	9 165	12 016	54 334	75 515	189 842	176 691	42 860	262 888	octobre 2010
32 642	9 040	12 071	54 365	75 476	190 306	176 536	42 312	262 977	novembre 2010
									décembre 2010
									janvier 2011
									février 2011
									mars 2011
32 946	9 905	12 342	54 288	76 535	192 131	178 221	43 261	263 290	moyenne 2010-2011
En novembre 2010									
32 642	9 040	12 071	54 365	75 476	190 306	176 536	42 312	262 977	Nombre d'adultes
8,9%	2,5%	3,3%	14,8%	20,6%	51,9%	48,1%	11,5%	71,7%	Proportion (ens. des adultes)
	12,0%	16,0%	72,0%	100,0%					Proportion (selon la catégorie)
Situation familiale									
23 783	5 093	3 020	25 751	33 864	150 374	103 267	0	187 465	Personnes seules
783	759	1 315	4 999	7 073	14 672	14 646	0	22 892	Couples sans enfants
5 089	1 095	992	8 741	10 828	4 632	37 680	42 312	27 534	Familles monoparentales
2 921	2 091	6 259	14 530	22 880	20 280	20 306	0	24 733	Couples avec enfants
66	2	485	344	831	348	637	0	353	Conjoints d'étudiant
Sexe									
16 176	4 657	5 463	25 828	35 948	190 306	0	4 632	133 362	Hommes
16 466	4 383	6 608	28 537	39 528	0	176 536	37 680	129 615	Femmes
Âge									
21,2	37,0	36,4	45,8	43,2	44,0	44,0	36,8	46,6	Moyenne (années)
12 308	408	405	621	1 434	6 054	6 254	1 486	2 893	Moins de 21 ans
20 334	1 022	636	1 651	3 309	10 122	10 212	3 603	9 903	De 21 à 24 ans
0	1 606	1 502	3 501	6 609	16 060	15 574	6 224	18 035	De 25 à 29 ans
0	1 575	2 836	5 004	9 415	18 004	17 441	7 340	21 611	De 30 à 34 ans
0	1 273	2 982	6 541	10 796	18 248	16 525	6 992	22 046	De 35 à 39 ans
0	991	1 962	7 595	10 548	21 242	17 924	6 450	27 576	De 40 à 44 ans
0	697	807	7 434	8 938	26 365	21 766	5 272	37 367	De 45 à 49 ans
0	452	404	7 264	8 120	26 760	23 307	3 100	40 964	De 50 à 54 ans
0	1 016	537	14 754	16 307	47 451	47 533	1 845	82 582	55 ans et plus
Scolarité ²									
1 561	32	691	5 054	5 777	15 361	14 629	2 148	24 794	Primaire
12 110	68	711	10 353	11 132	68 352	57 480	17 551	92 017	Secondaire I à IV
2 584	91	1 239	9 825	11 155	32 986	32 071	8 885	45 239	Secondaire V
375	26	843	3 836	4 705	10 341	9 371	2 366	13 492	Collégiale
93	38	3 339	6 700	10 077	11 007	8 335	1 580	11 461	Universitaire
15 919	8 785	5 248	18 597	32 630	52 259	54 650	9 782	75 974	Inconnue
Durée de présence cumulative ³									
26,5	21,6	12,7	112,7	85,8	155,8	167,5	117,3	200,5	Moyenne (mois)
1 152	272	678	260	1 210	1 473	1 353	244	71	Premier mois
3 920	1 024	2 628	1 047	4 699	5 300	4 975	1 041	243	De 2 à 5 mois
4 965	1 155	2 754	1 596	5 505	7 012	6 273	1 641	308	De 6 à 11 mois
7 647	3 202	4 158	3 392	10 752	12 940	11 570	3 361	783	De 12 à 23 mois
9 020	3 030	1 853	8 345	13 228	19 344	17 017	5 970	22 525	De 24 à 47 mois
5 936	290	0	18 771	19 061	42 261	36 047	12 511	56 631	De 48 à 119 mois
2	67	0	20 954	21 021	101 976	99 301	17 544	182 416	120 mois et plus
Programme et types de contraintes à l'emploi									
16 170	6 833	8 313	25 796	40 942	85 077	53 912	18 226	78 114	PAS - Sans contraintes
8 256	2 024	3 557	18 180	23 761	33 222	55 571	19 846	58 288	PAS - Contraintes temporaires
8 103	150	112	9 233	9 495	68 274	62 636	4 240	119 426	PSS - Contraintes sévères
113	33	89	1 156	1 278	3 733	4 417	0	7 149	PSS - Conjoints sans cont. sévères
Région									
686	1	5	63	69	5 123	4 529	698	7 698	01. Bas-Saint-Laurent
1 096	1	9	78	88	6 404	6 157	1 216	9 743	02. Saguenay - Lac-Saint-Jean
1 713	59	780	1 278	2 117	13 105	11 340	2 107	18 308	03. Capitale-Nationale
1 710	4	131	271	406	8 928	8 315	1 920	13 162	04. Mauricie
1 697	61	539	996	1 596	8 661	7 537	1 775	11 625	05. Estrie
9 105	8 720	8 240	41 745	58 705	64 613	59 853	15 804	84 150	06. Île-de-Montréal ⁴
1 513	39	372	1 152	1 563	7 623	7 376	2 121	10 823	07. Outaouais
514	1	3	43	47	3 149	2 958	605	4 530	08. Abitibi-Témiscamingue
243	0	1	11	12	1 556	1 484	362	2 300	09. Côte-Nord
219	0	0	3	3	493	514	217	580	10. Nord-du-Québec
84	0	0	0	0	241	207	98	225	ARK ⁵
475	1	1	19	21	3 120	2 878	504	4 785	11. Gaspésie - Îles-de-la-Madeleine
969	7	11	122	140	6 206	5 865	1 066	9 198	12. Chaudière-Appalache ⁶
1 122	33	547	3 189	3 769	5 605	5 862	1 478	7 916	13. Laval
2 084	40	164	481	685	9 015	8 492	2 251	12 219	14. Lanaudière
2 236	25	148	565	738	10 286	9 661	2 470	13 944	15. Laurentides
5 527	25	951	3 675	4 651	25 445	24 559	6 364	35 634	16. Montérégie
1 341	13	164	302	479	6 051	5 555	1 348	8 388	17. Centre-du-Québec
392	10	5	372	387	4 923	3 601	6	7 974	Central ⁶

Tableau 3

Évolution du nombre d'adultes prestataires du Programme d'aide sociale selon le type de clientèle, 2009-2010 et 2010-2011

Contraintes temporaires									
	Nombre d'adultes	var. ann.	Sans contraintes	État de santé	Grossesse ou enfants à charge	Enfant handicapé ⁷	55 ans et plus	Autres	Total Contraintes temporaires
Nombre d'adultes actifs ¹ au Programme d'aide sociale									
moyenne 2008-2009	226 361	-2,5 %	138 966	13 211	27 365	1 544	43 503	1 771	87 395
avril 2009	231 280	0,1 %	142 111	14 086	27 882	1 566	43 904	1 731	89 169
mai 2009	230 822	0,7 %	141 473	13 896	28 202	1 558	43 951	1 742	89 349
juin 2009	229 882	1,8 %	140 314	13 793	28 514	1 582	43 944	1 735	89 568
juillet 2009	229 841	2,4 %	140 123	13 655	28 790	1 584	43 969	1 720	89 718
août 2009	230 840	2,9 %	140 649	13 692	29 183	1 602	44 000	1 714	90 191
septembre 2009	231 112	3,3 %	140 819	13 392	29 434	1 605	44 153	1 709	90 293
octobre 2009	229 624	3,4 %	142 205	13 452	26 424	1 666	44 179	1 698	87 419
novembre 2009	230 722	3,7 %	142 603	13 657	26 758	1 679	44 344	1 681	88 119
décembre 2009	232 199	3,5 %	143 160	13 963	27 131	1 683	44 599	1 663	89 039
janvier 2010	234 644	3,2 %	144 996	13 879	27 636	1 683	44 837	1 613	89 648
février 2010	236 485	2,9 %	146 025	14 058	28 131	1 690	44 964	1 617	90 460
mars 2010	236 809	2,2 %	145 742	14 309	28 438	1 700	45 001	1 619	91 067
moyenne 2009-2010	232 022	2,5 %	142 518	13 819	28 044	1 633	44 320	1 687	89 503
avril 2010	235 786	1,9 %	144 063	14 577	28 693	1 695	45 119	1 639	91 723
mai 2010	234 191	1,5 %	142 596	14 299	28 893	1 687	45 109	1 607	91 595
juin 2010	231 779	0,8 %	140 530	13 845	28 985	1 679	45 132	1 608	91 249
juillet 2010	230 470	0,3 %	139 375	13 502	29 176	1 667	45 139	1 611	91 095
août 2010	230 736	0,0 %	139 496	13 226	29 553	1 673	45 194	1 594	91 240
septembre 2010	229 678	-0,6 %	138 569	13 016	29 634	1 645	45 224	1 590	91 109
octobre 2010	227 506	-0,9 %	139 339	13 118	26 582	1 676	45 188	1 603	88 167
novembre 2010	227 782	-1,3 %	138 989	13 416	26 773	1 672	45 348	1 584	88 793
décembre 2010									
janvier 2011									
février 2011									
mars 2011									
moyenne 2010-2011	230 991	-0,4 %	140 370	13 625	28 536	1 674	45 182	1 605	90 621

prop.

En novembre 2010									
Nombre d'adultes	227 782	100 %	138 989	13 416	26 773	1 672	45 348	1 584	88 793
Proportion (ens. des adultes)	100,0 %		61,0%	5,9%	11,8%	0,7%	19,9%	0,7%	39,0%
Proportion (selon la catégorie)				15,1%	30,2%	1,9%	51,1%	1,8%	100,0%

Répartition des adultes prestataires du Programme d'aide sociale selon certaines caractéristiques, novembre 2010

Situation familiale									
Personnes seules	138 032	60,6 %	89 902	10 897	569	0	35 479	1 185	48 130
Couples sans enfants	14 752	6,5 %	7 506	361	122	0	6 678	85	7 246
Familles monoparentales	38 072	16,7 %	18 226	1 704	15 311	1 271	1 344	216	19 846
Couples avec enfants	35 964	15,8 %	23 048	444	10 144	392	1 838	98	12 916
Conjoints d'étudiant	962	0,4 %	307	10	627	9	9	0	655

Sexe									
Hommes	118 299	51,9 %	85 077	6 989	1 597	165	23 896	575	33 222
Femmes	109 483	48,1 %	53 912	6 427	25 176	1 507	21 452	1 009	55 571

Âge									
Moyenne (années)	41,7		38,3	39,9	29,6	39,3	59,8	45,3	47,0
Moins de 21 ans	8 928	3,9 %	6 292	393	2 228	1	0	14	2 636
De 21 à 24 ans	15 498	6,8 %	9 878	779	4 799	12	0	30	5 620
De 25 à 29 ans	24 613	10,8 %	16 193	1 375	6 864	130	0	51	8 420
De 30 à 34 ans	27 120	11,9 %	18 776	1 607	6 334	314	0	89	8 344
De 35 à 39 ans	25 837	11,3 %	19 519	1 686	4 097	415	0	120	6 318
De 40 à 44 ans	26 817	11,8 %	22 149	2 084	1 930	361	0	293	4 668
De 45 à 49 ans	27 819	12,2 %	23 850	2 829	432	307	0	401	3 969
De 50 à 54 ans	25 324	11,1 %	21 958	2 610	87	129	0	540	3 366
55 ans et plus	45 826	20,1 %	374	53	2	3	45 348	46	45 452

Scolarité ²									
Primaire	15 927	7,0 %	7 440	517	977	75	6 828	90	8 487
Secondaire I à IV	85 674	37,6 %	56 358	5 617	9 019	715	13 265	700	29 316
Secondaire V	44 388	19,5 %	27 108	3 265	3 819	394	9 428	374	17 280
Collégiale	13 146	5,8 %	8 256	1 022	1 106	117	2 538	107	4 890
Universitaire	14 645	6,4 %	9 175	561	1 529	70	3 239	71	5 470
Inconnue	54 002	23,7 %	30 652	2 434	10 323	301	10 050	242	23 350

Durée de présence cumulative ³									
Moyenne (mois)	120,2		108,7	109,0	58,6	147,4	192,0	187,2	138,3
Premier mois	2 674	1,2 %	1 976	167	391	4	129	7	698
De 2 à 5 mois	9 522	4,2 %	6 688	690	1 611	8	488	37	2 834
De 6 à 11 mois	11 965	5,3 %	8 151	770	2 270	22	729	23	3 814
De 12 à 23 mois	21 733	9,5 %	14 493	1 151	4 406	47	1 578	58	7 240
De 24 à 47 mois	30 365	13,3 %	19 245	1 788	6 160	122	2 968	82	11 120
De 48 à 119 mois	57 345	25,2 %	35 704	3 729	8 278	509	8 838	287	21 641
120 mois et plus	94 178	41,3 %	52 732	5 121	3 657	960	30 618	1 090	41 446

Types de contraintes à l'emploi									
Sans contraintes	138 989	61,0 %	138 989	0	0	0	0	0	0
Contraintes temporaires	88 793	39,0 %		13 416	26 773	1 672	45 348	1 584	88 793
Cont. tempo.: état de santé	13 416	5,9 %		13 416					13 416
Cont. tempo.: enf./gross.	26 773	11,8 %			26 773				26 773
Cont. tempo.: enf. hand.	1 672	0,7 %				1 672			1 672
Cont. tempo.: 55 ans et plus	45 348	19,9 %					45 348		45 348
Cont. tempo.: autres	1 584	0,7 %						1 584	1 584

Région									
01. Bas-Saint-Laurent	4 447	2.0 %	2 326	375	395	31	1 236	84	2 121
02. Saguenay - Lac-Saint-Jean	7 007	3.1 %	4 194	376	582	71	1 710	74	2 813
03. Capitale-Nationale	13 156	5.8 %	7 679	975	1 039	99	3 244	120	5 477
04. Mauricie	10 589	4.6 %	6 318	666	993	68	2 426	118	4 271
05. Estrie	9 406	4.1 %	5 602	912	1 013	72	1 739	68	3 804
06. Île-de-Montréal ⁴	91 017	40.0 %	57 921	3 398	11 889	598	16 830	381	33 096
07. Outaouais	8 927	3.9 %	5 501	517	1 234	69	1 546	60	3 426
08. Abitibi-Témiscamingue	3 281	1.4 %	1 878	215	352	15	780	41	1 403
09. Côte-Nord	1 681	0.7 %	937	86	194	14	423	27	744
10. Nord-du-Québec	728	0.3 %	439	19	181	3	82	4	289
ARK ⁵	355	0.2 %	242	3	80	3	27	0	113
11. Gaspésie - Îles-de-la-Madeleine	3 071	1.3 %	1 685	184	281	27	814	80	1 386
12. Chaudière-Appalache ⁶	5 813	2.6 %	3 089	579	541	50	1 501	53	2 724
13. Laval	7 348	3.2 %	4 407	391	917	52	1 536	45	2 941
14. Lanaudière	11 259	4.9 %	6 835	875	1 290	103	2 063	93	4 424
15. Laurentides	12 433	5.5 %	7 554	1 072	1 339	98	2 272	98	4 879
16. Montérégie	30 588	13.4 %	18 467	2 271	3 730	267	5 669	184	12 121
17. Centre-du-Québec	7 011	3.1 %	4 143	503	800	35	1 476	54	2 868
Central ⁶	20	0.0 %	14	2	3	0	1	0	6

MESS, DGARES, Direction de la statistique, janvier 2011.

Jeunes de moins de 25 ans			Nés hors du Canada								Tableau 3 - suite
Sans contraintes	Avec contraintes temporaires	Total Jeunes de moins de 25 ans	Reven- dicateurs du statut de réfugié	Nouveaux arrivants (moins de 3 ans)	Arrivés au Canada depuis 3 ans et plus	Total Nés hors du Canada	Hommes	Femmes	Familles mono- parentales	Durée consécutive de 2 ans et plus	
Nombre d'adultes actifs ¹ au Programme d'aide sociale pour certains segments de clientèle											
16 020	8 498	24 518	11 712	9 838	41 241	62 791	116 199	110 161	39 281	134 951	moyenne 2008-2009
16 549	8 587	25 136	13 531	9 985	41 784	65 300	120 626	110 654	38 837	136 109	avril 2009
16 240	8 603	24 843	13 650	10 006	42 069	65 725	120 194	110 628	38 811	136 006	mai 2009
16 148	8 668	24 816	13 742	9 951	42 169	65 862	119 290	110 592	38 866	135 776	juin 2009
16 092	8 702	24 794	13 747	10 013	42 224	65 984	119 017	110 824	39 193	135 750	juillet 2009
16 207	8 724	24 931	13 483	10 205	42 565	66 253	119 645	111 195	39 541	135 906	août 2009
16 213	8 729	24 942	13 140	10 387	42 788	66 315	119 794	111 318	39 521	136 116	septembre 2009
16 259	8 418	24 677	12 583	10 598	42 709	65 890	119 313	110 311	38 863	135 878	octobre 2009
16 296	8 382	24 678	12 269	10 871	42 971	66 111	120 142	110 580	38 622	135 881	novembre 2009
16 335	8 473	24 808	11 982	11 245	43 012	66 239	121 335	110 864	38 586	136 227	décembre 2009
16 632	8 562	25 194	11 617	11 808	43 369	66 794	123 098	111 546	38 802	136 726	janvier 2010
17 204	8 686	25 890	11 439	11 965	43 625	67 029	124 243	112 242	39 050	136 839	février 2010
17 137	8 742	25 879	11 192	12 133	43 799	67 124	124 352	112 457	39 007	136 857	mars 2010
16 443	8 606	25 049	12 698	10 764	42 757	66 219	120 921	111 101	38 975	136 173	moyenne 2009-2010
16 806	8 785	25 591	10 838	12 137	43 911	66 886	123 662	112 124	38 997	136 858	avril 2010
16 486	8 723	25 209	10 507	12 256	43 986	66 749	122 408	111 783	38 967	136 695	mai 2010
16 169	8 669	24 838	10 098	12 264	43 853	66 215	120 562	111 217	38 920	136 361	juin 2010
16 090	8 678	24 768	9 692	12 226	43 898	65 816	119 533	110 937	39 020	136 272	juillet 2010
16 149	8 631	24 780	9 410	12 365	44 074	65 849	119 466	111 270	39 433	136 463	août 2010
16 036	8 551	24 587	9 209	12 222	44 176	65 607	118 907	110 771	39 227	136 520	septembre 2010
16 006	8 277	24 283	8 976	11 813	43 975	64 764	117 891	109 615	38 504	136 310	octobre 2010
16 170	8 256	24 426	8 857	11 870	43 976	64 703	118 299	109 483	38 072	136 402	novembre 2010
											décembre 2010
											janvier 2011
											février 2011
											mars 2011
16 239	8 571	24 810	9 698	12 144	43 981	65 824	120 091	110 900	38 893	136 485	moyenne 2010-2011
En novembre 2010											
16 170	8 256	24 426	8 857	11 870	43 976	64 703	118 299	109 483	38 072	136 402	Nombre d'adultes
7,1%	3,6%	10,7%	3,9%	5,2%	19,3%	28,4%	51,9%	48,1%	16,7%	59,9%	Proportion (ens. des adultes)
66,2%	33,8%	100,0%	13,7%	18,3%	68,0%	100,0%					Proportion (selon la catégorie)
Situation familiale											
14 285	1 571	15 856	4 977	2 951	18 490	26 418	88 560	49 472	0	81 925	Personnes seules
639	43	682	725	1 258	3 627	5 610	7 395	7 357	0	9 696	Couples sans enfants
233	4 786	5 019	1 087	984	8 119	10 190	4 040	34 032	38 072	23 722	Familles monoparentales
1 000	1 804	2 804	2 066	6 193	13 404	21 663	17 973	17 991	0	20 727	Couples avec enfants
13	52	65	2	484	336	822	331	631	0	332	Conjoints d'étudiant
Sexe											
10 280	897	11 177	4 569	5 389	20 574	30 532	118 299	0	4 040	68 458	Hommes
5 890	7 359	13 249	4 288	6 481	23 402	34 171	0	109 483	34 032	67 944	Femmes
Âge											
21,2	21,4	21,3	36,7	36,3	44,8	42,2	42,4	41,0	36,0	44,9	Moyenne (années)
6 292	2 636	8 928	405	396	475	1 276	4 010	4 918	1 476	1 729	Moins de 21 ans
9 878	5 620	15 498	1 019	617	1 374	3 010	7 167	8 331	3 543	5 779	De 21 à 24 ans
			1 599	1 490	3 057	6 146	11 794	12 819	6 051	11 713	De 25 à 29 ans
			1 554	2 811	4 455	8 820	13 076	14 044	6 973	14 000	De 30 à 34 ans
			1 248	2 949	5 810	10 007	13 251	12 586	6 355	13 860	De 35 à 39 ans
			966	1 938	6 606	9 510	14 629	12 188	5 647	16 188	De 40 à 44 ans
			675	785	6 083	7 543	15 780	12 039	4 266	18 634	De 45 à 49 ans
			436	390	5 603	6 429	14 428	10 896	2 382	17 955	De 50 à 54 ans
			955	494	10 513	11 962	24 164	21 662	1 379	36 544	55 ans et plus
Scolarité ²											
788	274	1 062	29	684	4 174	4 887	8 101	7 826	1 870	11 673	Primaire
7 613	3 244	10 857	62	703	8 498	9 263	47 259	38 415	15 818	55 186	Secondaire I à IV
1 525	721	2 246	82	1 222	8 062	9 366	22 939	21 449	7 966	26 532	Secondaire V
212	112	324	24	837	3 160	4 021	6 998	6 148	2 083	7 544	Collégiale
68	20	88	38	3 322	5 792	9 152	8 498	6 147	1 403	7 281	Universitaire
5 964	3 885	9 849	8 622	5 102	14 290	28 014	24 504	29 498	8 932	28 186	Inconnue
Durée de présence cumulative ³											
21,3	26,7	23,1	21,0	12,5	101,2	74,0	117,0	123,8	108,7	162,5	Moyenne (mois)
834	220	1 054	272	677	248	1 197	1 393	1 281	243	58	Premier mois
2 548	893	3 441	1 021	2 605	984	4 610	4 858	4 664	1 027	204	De 2 à 5 mois
2 950	1 198	4 148	1 146	2 737	1 471	5 354	6 251	5 714	1 621	252	De 6 à 11 mois
4 133	2 032	6 165	3 157	4 075	3 104	10 336	11 297	10 436	3 316	655	De 12 à 23 mois
3 897	2 530	6 427	2 964	1 776	7 574	12 314	15 888	14 477	5 801	17 661	De 24 à 47 mois
1 808	1 381	3 189	250	0	15 934	16 184	30 548	26 797	11 693	38 021	De 48 à 119 mois
0	2	2	47	0	14 661	14 708	48 064	46 114	14 371	79 551	120 mois et plus
Types de contraintes à l'emploi											
16 170	0	16 170	6 833	8 313	25 796	40 942	85 077	53 912	18 226	78 114	Sans contraintes
	8 256	8 256	2 024	3 557	18 180	23 761	33 222	55 571	19 846	58 288	Contraintes temporaires
	1 172	1 172	25	74	1 033	1 132	6 989	6 427	1 704	5 986	Cont. tempo.: état de santé
	7 027	7 027	1 080	2 967	6 244	10 291	1 597	25 176	15 311	13 527	Cont. tempo.: enf./gross.
	13	13	5	14	353	372	165	1 507	1 271	1 292	Cont. tempo.: enf. hand.
	0	0	911	485	10 422	11 818	23 896	21 452	1 344	36 235	Cont. tempo.: 55 ans et plus
	44	44	3	17	128	148	575	1 009	216	1 248	Cont. tempo.: autres
Région											
314	151	465	0	4	43	47	2 442	2 005	579	2 887	01. Bas-Saint-Laurent
575	206	781	1	9	63	73	3 615	3 392	1 076	4 646	02. Saguenay - Lac-Saint-Jean
865	348	1 213	59	758	1 052	1 869	7 281	5 875	1 797	8 004	03. Capitale-Nationale
978	416	1 394	4	128	214	346	5 549	5 040	1 697	6 982	04. Mauricie
875	424	1 299	61	526	779	1 366	5 086	4 320	1 556	5 445	05. Estrie
5 122	2 386	7 508	8 556	8 112	34 424	51 092	46 983	44 034	14 550	53 824	06. Île-de-Montréal ⁴
617	482	1 099	39	369	922	1 330	4 528	4 399	1 900	5 313	07. Outaouais
215	130	345	1	3	27	31	1 710	1 571	526	1 941	08. Abitibi-Témiscamingue
95	78	173	0	1	5	6	861	820	332	1 052	09. Côte-Nord
73	106	179	0	0	1	1	339	389	205	352	10. Nord-du-Québec
32	31	63	0	0	0	0	181	174	95	155	ARK ⁵
231	104	335	1	1	10	12	1 623	1 448	426	2 076	11. Gaspésie - Îles-de-la-Madeleine
330	221	551	7	10	78	95	3 043	2 770	930	3 539	12. Chaudière-Appalache ⁵
473	276	749	31	544	2 458	3 033	3 511	3 837	1 328	4 252	13. Laval
1 005	543	1 548	37	161	376	574	5 846	5 413	2 047	6 627	14. Lanaudière
1 073	588	1 661	25	147	440	612	6 491	5 942	2 214	7 135	15. Laurentides
2 595	1 452	4 047	22	937	2 835	3 794	15 677	14 911	5 718	18 139	16. Montérégie
730	344	1 074	13	160	248	421	3 700	3 311	1 189	4 177	17. Centre-du-Québec
4	1	5	0	0	1	1	14	6	2	11	Central ⁶

Tableau 4

Évolution du nombre d'adultes prestataires du Programme de solidarité sociale selon le type de clientèle, 2009-2010 et 2010-2011

Contraintes sévères										
Nombre d'adultes actifs ¹ au Programme de solidarité sociale	Nombre d'adultes	var. ann.	Visuel	Auditif et de la parole	Intellectuel et d'apprentissage	Santé mentale	Physique	Autres	Conjoints sans contraintes sévères	
										Total Contraintes sévères
moyenne 2008-2009	140 081	0,3 %	1 570	822	25 527	53 570	45 074	4 635	131 197	8 884
avril 2009	140 030	-0,5 %	1 567	840	25 492	53 900	44 817	4 682	131 298	8 732
mai 2009	139 906	-0,5 %	1 575	843	25 488	53 960	44 683	4 680	131 229	8 677
juin 2009	139 795	-0,5 %	1 563	836	25 474	53 995	44 610	4 680	131 158	8 637
juillet 2009	139 572	-0,4 %	1 561	836	25 441	53 904	44 574	4 673	130 989	8 583
août 2009	139 431	-0,4 %	1 553	836	25 410	53 893	44 515	4 660	130 867	8 564
septembre 2009	139 464	-0,3 %	1 551	837	25 456	53 957	44 486	4 650	130 937	8 527
octobre 2009	139 112	-0,3 %	1 555	841	25 425	53 929	44 419	4 462	130 631	8 481
novembre 2009	139 107	-0,3 %	1 553	841	25 405	53 920	44 425	4 482	130 626	8 481
décembre 2009	139 218	-0,5 %	1 546	846	25 376	54 012	44 385	4 601	130 766	8 452
janvier 2010	139 288	-0,6 %	1 542	851	25 351	54 049	44 387	4 662	130 842	8 446
février 2010	139 370	-0,5 %	1 539	851	25 398	54 115	44 348	4 687	130 938	8 432
mars 2010	139 459	-0,5 %	1 543	850	25 376	54 232	44 363	4 700	131 064	8 395
moyenne 2009-2010	139 479	-0,4 %	1 554	842	25 424	53 989	44 501	4 635	130 945	8 534
avril 2010	139 551	-0,3 %	1 548	856	25 407	54 244	44 410	4 721	131 186	8 365
mai 2010	139 649	-0,2 %	1 553	856	25 387	54 341	44 406	4 735	131 278	8 371
juin 2010	139 629	-0,1 %	1 546	848	25 380	54 378	44 406	4 750	131 308	8 321
juillet 2010	139 412	-0,1 %	1 548	842	25 306	54 390	44 347	4 723	131 156	8 256
août 2010	139 340	-0,1 %	1 545	843	25 320	54 350	44 285	4 732	131 075	8 265
septembre 2010	139 218	-0,2 %	1 537	847	25 347	54 367	44 214	4 702	131 014	8 204
octobre 2010	139 027	-0,1 %	1 541	840	25 395	54 384	44 133	4 564	130 857	8 170
novembre 2010	139 060	0,0 %	1 528	838	25 406	54 434	44 118	4 586	130 910	8 150
décembre 2010										
janvier 2011										
février 2011										
mars 2011										
moyenne 2010-2011	139 361	-0,1 %	1 543	846	25 369	54 361	44 290	4 689	131 098	8 263

prop.

En novembre 2010										
Nombre d'adultes	139 060	100 %	1 528	838	25 406	54 434	44 118	4 586	130 910	8 150
Proportion (ens. des adultes)	100,0%		1,1%	0,6%	18,3%	39,1%	31,7%	3,3%	94,1%	5,9%
Proportion (selon la catégorie)			1,2%	0,6%	19,4%	41,6%	33,7%	3,5%	100,0%	

Répartition des adultes prestataires du Programme de solidarité sociale selon certaines caractéristiques, novembre 2010

Situation familiale										
Personnes seules	115 609	83,1 %	1 233	654	23 968	49 669	36 074	4 011	115 609	0
Couples sans enfants	14 566	10,5 %	132	78	951	2 350	4 602	463	8 576	5 990
Familles monoparentales	4 240	3,0 %	77	60	238	1 743	2 065	57	4 240	0
Couples avec enfants	4 622	3,3 %	85	45	249	665	1 363	55	2 462	2 160
Conjoints d'étudiant	23	0,0 %	1	1	0	7	14	0	23	0

Sexe										
Hommes	72 007	51,8 %	878	401	13 585	28 414	22 366	2 630	68 274	3 733
Femmes	67 053	48,2 %	650	437	11 821	26 020	21 752	1 956	62 636	4 417

Âge										
Moyenne (années)	47,9		47,7	46,6	41,7	47,6	50,6	52,7	47,7	51,0
Moins de 21 ans	3 380	2,4 %	24	32	1 551	957	741	53	3 358	22
De 21 à 24 ans	4 836	3,5 %	68	48	1 959	1 622	990	58	4 745	91
De 25 à 29 ans	7 021	5,0 %	76	54	2 393	2 781	1 441	84	6 829	192
De 30 à 34 ans	8 325	6,0 %	96	52	2 422	3 579	1 729	105	7 983	342
De 35 à 39 ans	8 936	6,4 %	108	50	2 341	3 638	2 128	187	8 452	484
De 40 à 44 ans	12 349	8,9 %	149	67	2 655	5 168	3 294	298	11 631	718
De 45 à 49 ans	20 312	14,6 %	223	96	3 629	8 625	5 928	640	19 141	1 171
De 50 à 54 ans	24 743	17,8 %	239	156	3 488	10 249	8 129	843	23 104	1 639
55 ans et plus	49 158	35,4 %	545	283	4 968	17 815	19 738	2 318	45 667	3 491

Scolarité ²										
Primaire	14 063	10,1 %	147	120	3 751	3 696	4 840	268	12 822	1 241
Secondaire I à IV	40 158	28,9 %	405	271	3 831	17 422	14 207	705	36 841	3 317
Secondaire V	20 669	14,9 %	249	103	701	10 382	7 363	491	19 289	1 380
Collégiale	6 566	4,7 %	62	25	35	4 067	1 975	141	6 305	261
Universitaire	4 697	3,4 %	60	14	9	3 079	1 223	113	4 498	199
Inconnue	52 907	38,0 %	605	305	17 079	15 788	14 510	2 868	51 155	1 752

Durée de présence cumulative ³										
Moyenne (mois)	228,8		231,7	215,4	251,9	226,9	224,0	204,2	229,9	209,9
Premier mois	152	0,1 %	3	2	41	45	45	6	142	10
De 2 à 5 mois	753	0,5 %	11	6	217	228	202	45	709	44
De 6 à 11 mois	1 320	0,9 %	12	16	328	428	377	77	1 238	82
De 12 à 23 mois	2 777	2,0 %	20	28	601	915	859	164	2 587	190
De 24 à 47 mois	5 996	4,3 %	63	62	1 192	2 071	1 846	336	5 570	426
De 48 à 119 mois	20 963	15,1 %	254	137	3 239	8 223	6 792	933	19 578	1 385
120 mois et plus	107 099	77,0 %	1 165	587	19 788	42 524	33 997	3 025	101 086	6 013

Types de contraintes à l'emploi									
Contraintes sévères	130 910	94,1 %	1 528	838	25 406	54 434	44 118	4 586	130 910
Visuel	1 528	1,1 %	1 528						1 528
Auditif et de la parole	838	0,6 %		838					838
Intellectuel et d'apprentissage	25 406	18,3 %			25 406				25 406
Santé mentale	54 434	39,1 %				54 434			54 434
Physique	44 118	31,7 %					44 118		44 118
Autres	4 586	3,3 %						4 586	4 586
Conjoints sans contraintes sévères*	8 150	5,9 %							8 150

Région										
01. Bas-Saint-Laurent	5 205	3,7 %	51	21	1 039	1 917	1 580	124	4 732	473
02. Saguenay - Lac-Saint-Jean	5 554	4,0 %	53	38	1 133	1 947	1 887	94	5 152	402
03. Capitale-Nationale	11 289	8,1 %	150	69	1 714	5 294	3 257	263	10 747	542
04. Mauricie	6 654	4,8 %	58	34	1 103	2 684	2 194	134	6 207	447
05. Estrie	6 792	4,9 %	62	41	1 265	2 691	2 138	171	6 368	424
06. Île-de-Montréal ⁴	33 449	24,1 %	455	215	3 996	15 044	11 324	700	31 734	1 715
07. Outaouais	6 072	4,4 %	53	44	1 132	2 173	2 041	192	5 635	437
08. Abitibi-Témiscamingue	2 826	2,0 %	37	21	558	919	985	78	2 598	228
09. Côte-Nord	1 359	1,0 %	10	14	298	440	486	29	1 277	82
10. Nord-du-Québec	279	0,2 %	5	1	48	96	108	6	264	15
ARK ⁵	93	0,1 %	2	0	20	33	33	3	91	2
11. Gaspésie - Îles-de-la-Madeleine	2 927	2,1 %	43	14	581	840	1 042	79	2 599	328
12. Chaudière-Appalache ⁵	6 258	4,5 %	62	32	1 399	2 290	1 908	183	5 874	384
13. Laval	4 119	3,0 %	49	31	812	1 617	1 280	86	3 875	244
14. Lanaudière	6 248	4,5 %	67	41	1 195	2 153	2 192	173	5 821	427
15. Laurentides	7 514	5,4 %	70	55	1 411	2 836	2 447	197	7 016	498
16. Montérégie	19 416	14,0 %	214	127	3 750	7 150	6 648	385	18 274	1 142
17. Centre-du-Québec	4 595	3,3 %	57	33	848	1 626	1 526	169	4 259	336
Central ⁶	8 504	6,1 %	32	7	3 124	2 717	1 075	1 523	8 478	26

MESS, DGARES, Direction de la statistique, janvier 2011.

Jeunes de moins de 25 ans			Nés hors du Canada					Tableau 4 - suite			
Avec contraintes sévères	Conjoints	Total Jeunes de moins de 25 ans	Reven- dicateurs du statut de réfugié	Nouveaux arrivants (moins de 3 ans)	Arrivés au Canada depuis 3 ans et plus	Total Nés hors du Canada	Hommes	Femmes	Familles mono- parentales	Durée consécutive de 2 ans et plus	
Nombre d'adultes actifs ¹ au Programme de solidarité sociale pour certains segments de clientèle											
7 538	132	7 670	193	189	9 904	10 286	71 607	68 473	4 679	126 768	moyenne 2008-2009
7 690	129	7 819	211	198	10 038	10 447	71 838	68 192	4 561	127 064	avril 2009
7 680	130	7 810	219	199	10 066	10 484	71 811	68 095	4 571	126 974	mai 2009
7 707	127	7 834	214	196	10 073	10 483	71 811	67 984	4 546	126 906	juin 2009
7 690	122	7 812	220	194	10 117	10 531	71 725	67 847	4 522	126 779	juillet 2009
7 690	125	7 815	224	194	10 128	10 546	71 718	67 713	4 524	126 638	août 2009
7 714	124	7 838	218	198	10 143	10 559	71 783	67 681	4 479	126 978	septembre 2009
7 725	123	7 848	218	188	10 124	10 530	71 625	67 487	4 428	126 769	octobre 2009
7 733	123	7 856	210	188	10 168	10 566	71 656	67 451	4 342	126 701	novembre 2009
7 785	123	7 908	216	189	10 168	10 573	71 737	67 481	4 368	126 766	décembre 2009
7 805	116	7 921	218	184	10 174	10 576	71 827	67 461	4 390	126 868	janvier 2010
7 860	118	7 978	219	187	10 160	10 566	71 854	67 516	4 375	126 874	février 2010
7 927	112	8 039	213	185	10 171	10 569	71 946	67 513	4 377	126 956	mars 2010
7 751	123	7 873	217	192	10 128	10 536	71 778	67 702	4 457	126 856	moyenne 2009-2010
7 936	107	8 043	221	183	10 197	10 601	72 030	67 521	4 392	126 989	avril 2010
7 946	111	8 057	221	187	10 255	10 663	72 124	67 525	4 402	126 990	mai 2010
7 995	116	8 111	219	198	10 284	10 701	72 089	67 540	4 401	126 990	juin 2010
8 020	111	8 131	209	204	10 309	10 722	72 039	67 373	4 377	126 853	juillet 2010
8 065	114	8 179	210	199	10 333	10 742	72 061	67 279	4 406	126 752	août 2010
8 048	113	8 161	204	204	10 327	10 735	72 019	67 199	4 377	126 708	septembre 2010
8 078	106	8 184	189	203	10 359	10 751	71 951	67 076	4 356	126 578	octobre 2010
8 103	113	8 216	183	201	10 389	10 773	72 007	67 053	4 240	126 575	novembre 2010
											décembre 2010
											janvier 2011
											février 2011
											mars 2011
8 024	111	8 135	207	197	10 307	10 711	72 040	67 321	4 369	126 804	moyenne 2010-2011
En novembre 2010											
8 103	113	8 216	183	201	10 389	10 773	72 007	67 053	4 240	126 575	Nombre d'adultes
5,8%	0,1%	5,9%	0,1%	0,1%	7,5%	7,7%	51,8%	48,2%	3,0%	91,0%	Proportion (ens. des adultes)
98,6%	1,4%	100,0%	1,7%	1,9%	96,4%	100,0%					Proportion (selon la catégorie)
Situation familiale											
7 927	0	7 927	116	69	7 261	7 446	61 814	53 795	0	105 540	Personnes seules
54	47	101	34	57	1 372	1 463	7 277	7 289	0	13 196	Couples sans enfants
70	0	70	8	8	622	638	592	3 648	4 240	3 812	Familles monoparentales
51	66	117	25	66	1 126	1 217	2 307	2 315	0	4 006	Couples avec enfants
1	0	1	0	1	8	9	17	6	0	21	Conjoints d'étudiant
Sexe											
4 971	28	4 999	88	74	5 254	5 416	72 007	0	592	64 904	Hommes
3 132	85	3 217	95	127	5 135	5 357	0	67 053	3 648	61 671	Femmes
Âge											
21,1	21,9	21,1	49,5	42,5	49,7	49,5	46,8	49,0	44,1	48,5	Moyenne (années)
3 358	22	3 380	3	9	146	158	2 044	1 336	10	1 164	Moins de 21 ans
4 745	91	4 836	3	19	277	299	2 955	1 881	60	4 124	De 21 à 24 ans
0	0	0	7	12	444	463	4 266	2 755	173	6 322	De 25 à 29 ans
0	0	0	21	25	549	595	4 928	3 397	367	7 611	De 30 à 34 ans
0	0	0	25	33	731	789	4 997	3 939	637	8 186	De 35 à 39 ans
0	0	0	25	24	989	1 038	6 613	5 736	803	11 388	De 40 à 44 ans
0	0	0	22	22	1 351	1 395	10 585	9 727	1 006	18 733	De 45 à 49 ans
0	0	0	16	14	1 661	1 691	12 332	12 411	718	23 009	De 50 à 54 ans
0	0	0	61	43	4 241	4 345	23 287	25 871	466	46 038	55 ans et plus
Scolarité ²											
491	8	499	3	7	880	890	7 260	6 803	278	13 121	Primaire
1 213	40	1 253	6	8	1 855	1 869	21 093	19 065	1 733	36 831	Secondaire I à IV
330	8	338	9	17	1 763	1 789	10 047	10 622	919	18 707	Secondaire V
51	0	51	2	6	676	684	3 343	3 223	283	5 948	Collégiale
5	0	5	0	17	908	925	2 509	2 188	177	4 180	Universitaire
6 013	57	6 070	163	146	4 307	4 616	27 755	25 152	850	47 788	Inconnue
Durée de présence cumulative ³											
36,7	35,1	36,7	49,5	19,2	161,4	156,9	219,5	238,7	194,5	241,4	Moyenne (mois)
97	1	98	0	1	12	13	80	72	1	13	Premier mois
476	3	479	3	23	63	89	442	311	14	39	De 2 à 5 mois
807	10	817	9	17	125	151	761	559	20	56	De 6 à 11 mois
1 453	29	1 482	45	83	288	416	1 643	1 134	45	128	De 12 à 23 mois
2 554	39	2 593	66	77	771	914	3 456	2 540	169	4 864	De 24 à 47 mois
2 716	31	2 747	40	0	2 837	2 877	11 713	9 250	818	18 610	De 48 à 119 mois
0	0	0	20	0	6 293	6 313	53 912	53 187	3 173	102 865	120 mois et plus
Types de contraintes à l'emploi											
8 103		8 103	150	112	9 233	9 495	68 274	62 636	4 240	119 426	Contraintes sévères
92		92	12	10	203	225	878	650	77	1 406	Visuel
80		80	2	2	71	75	401	437	60	722	Auditif et de la parole
3 510		3 510	5	18	737	760	13 585	11 821	238	23 884	Intellectuel et d'apprentissage
2 579		2 579	25	17	3 980	4 022	28 414	26 020	1 743	49 955	Santé mentale
1 731		1 731	100	62	3 920	4 082	22 366	21 752	2 065	39 844	Physique
111		111	6	3	322	331	2 630	1 956	57	3 615	Autres
0	113	113	33	89	1 156	1 278	3 733	4 417	0	7 149	Conjoints sans contraintes sévères*
Région											
220	1	221	1	1	20	22	2 681	2 524	119	4 811	01. Bas-Saint-Laurent
310	5	315	0	0	15	15	2 789	2 765	140	5 097	02. Saguenay - Lac-Saint-Jean
496	4	500	0	22	226	248	5 824	5 465	310	10 304	03. Capitale-Nationale
311	5	316	0	3	57	60	3 379	3 275	223	6 180	04. Mauricie
382	16	398	0	13	217	230	3 575	3 217	219	6 180	05. Estrie
1 581	16	1 597	164	128	7 321	7 613	17 630	15 819	1 254	30 326	06. Île-de-Montréal ⁴
406	8	414	0	3	230	233	3 095	2 977	221	5 510	07. Outaouais
166	3	169	0	0	16	16	1 439	1 387	79	2 589	08. Abitibi-Témiscamingue
70	0	70	0	0	6	6	695	664	30	1 248	09. Côte-Nord
40	0	40	0	0	2	2	154	125	12	228	10. Nord-du-Québec
21	0	21	0	0	0	0	60	33	3	70	ARK ⁵
136	4	140	0	0	9	9	1 497	1 430	78	2 709	11. Gaspésie - Îles-de-la-Madeleine
416	2	418	0	1	44	45	3 163	3 095	136	5 659	12. Chaudière-Appalache ⁵
369	4	373	2	3	731	736	2 094	2 025	150	3 664	13. Laval
532	4	536	3	3	105	111	3 169	3 079	204	5 592	14. Lanaudière
566	9	575	0	1	125	126	3 795	3 719	256	6 809	15. Laurentides
1 458	22	1 480	3	14	840	857	9 768	9 648	646	17 495	16. Montérégie
260	7	267	0	4	54	58	2 351	2 244	159	4 211	17. Centre-du-Québec
384	3	387	10	5	371	386	4 909	3 595	4	7 963	Central ⁶

Tableau 5

Évolution du nombre de participants au Programme alternative jeunesse, 2009-2010 et 2010-2011

	Nombre total d'adultes	Taux de variation annuelle	Nés hors du Canada	Hommes	Femmes	Nombre d'adultes avec alloc. jeunesse ²	Taux de variation annuelle	Allocation moyenne ³
Participants au Programme alternative jeunesse ¹								
moyenne 2008-2009	5 713	s.o.	594	3 123	2 590	4 833	s.o.	644,64 \$
avril 2009	7 545	49,1 %	791	4 210	3 335	6 439	49,7 %	615,77 \$
mai 2009	7 647	49,7 %	802	4 210	3 437	6 464	50,0 %	607,20 \$
juin 2009	7 508	52,1 %	807	4 096	3 412	6 431	54,1 %	742,10 \$
juillet 2009	7 376	50,1 %	791	4 023	3 353	6 246	53,2 %	616,19 \$
août 2009	7 529	50,2 %	786	4 054	3 475	6 494	54,0 %	736,19 \$
septembre 2009	7 669	45,9 %	797	4 092	3 577	6 370	43,3 %	614,94 \$
octobre 2009	7 892	43,1 %	817	4 211	3 681	6 519	41,9 %	613,69 \$
novembre 2009	8 232	40,2 %	867	4 454	3 778	6 937	41,1 %	751,74 \$
décembre 2009	8 211	35,8 %	878	4 459	3 752	6 876	33,9 %	625,79 \$
janvier 2010	8 526	30,9 %	926	4 667	3 859	7 187	30,0 %	609,76 \$
février 2010	8 668	25,0 %	934	4 803	3 865	7 337	24,5 %	615,08 \$
mars 2010	8 827	19,6 %	955	4 899	3 928	7 534	17,5 %	754,60 \$
moyenne 2009-2010	7 969	39,5 %	846	4 348	3 621	6 736	39,4 %	658,59 \$
avril 2010	8 659	14,8 %	941	4 795	3 864	7 211	12,0 %	608,16 \$
mai 2010	8 324	8,9 %	935	4 529	3 795	6 935	7,3 %	733,50 \$
juin 2010	7 862	4,7 %	907	4 216	3 646	6 518	1,4 %	604,44 \$
juillet 2010	7 500	1,7 %	871	4 041	3 459	6 246	0,0 %	609,44 \$
août 2010	7 436	-1,2 %	869	3 951	3 485	6 380	-1,8 %	728,44 \$
septembre 2010	7 394	-3,6 %	842	3 863	3 531	6 058	-4,9 %	609,05 \$
octobre 2010	7 494	-5,0 %	840	3 872	3 622	6 121	-6,1 %	612,46 \$
novembre 2010	7 555	-8,2 %	855	3 892	3 663	6 373	-8,1 %	758,01 \$
décembre 2010								
janvier 2011								
février 2011								
mars 2011								
moyenne 2010-2011	7 778	-2,4 %	883	4 145	3 633	6 480	-3,8 %	657,94 \$

Répartition des participants au Programme alternative jeunesse selon certaines caractéristiques, novembre 2010

Proportion								
En novembre 2010								
Nombre d'adultes	7 555	100,0 %	855	3 892	3 663	6 373	100,0%	758,01 \$
Proportion	100,0 %		11,3 %	51,5 %	48,5 %	84,4 %		

Situation familiale ⁴								
Personnes seules	6 122	81,0 %	721	3 596	2 526	5 169	81,1 %	742,43 \$
Couples sans enfants	121	1,6 %	6	53	68	100	1,6 %	713,38 \$
Familles monoparentales	810	10,7 %	89	11	799	697	10,9 %	874,10 \$
Couples avec enfants	185	2,4 %	18	63	122	157	2,5 %	807,69 \$
Conjoints d'étudiant	0	0,0 %	0	0	0	0	0,0 %	- \$
Inconnue	317	4,2 %	21	169	148	250	3,9 %	743,21 \$

Sexe								
Hommes	3 892	51,5 %	470	3 892	0	3 200	50,2 %	735,86 \$
Femmes	3 663	48,5 %	385	0	3 663	3 173	49,8 %	780,35 \$

Âge								
Moyenne (années)	20,4		20,7	20,4	20,3	20,3		
Moins de 18 ans	60	0,8 %	5	9	51	57	0,9 %	868,71 \$
De 18 à 20 ans	4 133	54,7 %	401	2 096	2 037	3 650	57,3 %	754,29 \$
21 ans et plus	3 362	44,5 %	449	1 787	1 575	2 666	41,8 %	760,74 \$

Scolarité ⁵								
Primaire	329	4,4 %	46	175	154	286	4,5 %	767,35 \$
Secondaire I à IV	4 472	59,2 %	308	2 349	2 123	3 757	59,0 %	756,53 \$
Secondaire V	939	12,4 %	161	457	482	778	12,2 %	746,75 \$
Collégiale	114	1,5 %	29	47	67	93	1,5 %	742,74 \$
Universitaire	22	0,3 %	13	10	12	17	0,3 %	755,71 \$
Inconnue	1 679	22,2 %	298	854	825	1 442	22,6 %	767,12 \$

Types de contraintes à l'emploi								
Sans contraintes	6 271	83,0 %	742	3 661	2 610	5 295	83,1 %	742,97 \$
Contraintes temporaires	963	12,7 %	93	59	904	825	12,8 %	858,96 \$
Cont. tempo.: état de santé	75	1,0 %	1	48	27	64	1,0 %	771,77 \$
Cont. tempo.: enf./gross.	881	11,7 %	92	11	870	755	11,8 %	867,34 \$
Cont. tempo.: enf. handicapé	3	0,0 %	0	0	3	3	0,0 %	844,67 \$
Cont. tempo.: autres	4	0,1 %	0	0	4	3	0,0 %	624,00 \$
Contraintes sévères	5	0,0 %	0	4	1	3	0,0 %	780,00 \$
Inconnu	316	4,2 %	20	168	148	250	3,9 %	743,21 \$

Région								
01. Bas-Saint-Laurent	216	2,9 %	1	122	94	176	2,8 %	765,09 \$
02. Saguenay - Lac-Saint-Jean	410	5,4 %	5	213	197	326	5,1 %	743,10 \$
03. Capitale-Nationale	471	6,2 %	47	239	232	370	5,8 %	758,37 \$
04. Mauricie	485	6,4 %	8	252	233	404	6,3 %	733,79 \$
05. Estrie	389	5,1 %	55	211	178	315	4,9 %	751,95 \$
06. Île-de-Montréal ⁶	1 852	24,5 %	603	1 016	836	1 625	25,5 %	769,38 \$
07. Outaouais	435	5,8 %	32	190	245	366	5,7 %	781,50 \$
08. Abitibi-Témiscamingue	281	3,7 %	3	128	153	238	3,7 %	752,99 \$
09. Côte-Nord	124	1,6 %	0	66	58	104	1,6 %	770,34 \$
10. Nord-du-Québec	23	0,3 %	0	11	12	17	0,3 %	670,24 \$
ARK ⁷	0	0,0 %	0	0	0	0	0,0 %	- \$
11. Gaspésie - Îles-de-la-Madeleine	213	2,8 %	1	106	107	185	2,9 %	757,78 \$
12. Chaudière-Appalache ⁸	303	4,0 %	6	146	157	252	4,0 %	751,17 \$
13. Laval	172	2,3 %	25	75	97	146	2,3 %	802,51 \$
14. Lanaudière	319	4,2 %	4	128	191	269	4,2 %	768,87 \$
15. Laurentides	451	6,0 %	6	264	187	378	5,9 %	737,04 \$
16. Montérégie	1 094	14,5 %	42	570	524	936	14,7 %	752,69 \$
17. Centre-du-Québec	317	4,2 %	17	155	162	266	4,2 %	738,33 \$

MESS, DGARES, Direction de la statistique, janvier 2011.

Tableau 6

Évolution du nombre d'adultes prestataires des programmes d'aide financière de dernier recours qui reçoivent une allocation de soutien, 2009-2010 et 2010-2011

	DEVENIR				INTERAGIR			
	Programme d'aide sociale	Programme de solidarité sociale	TOTAL	var. ann.	Programme d'aide sociale	Programme de solidarité sociale	TOTAL	var. ann.
Nombre d'adultes qui reçoivent une allocation de soutien ¹								
moyenne 2008-2009	729	226	955	s.o.	701	2 500	3 425	s.o.
avril 2009	753	262	1 015	-6,5%	792	2 748	3 540	0,4%
mai 2009	740	267	1 007	2,0%	779	2 707	3 486	-3,0%
juin 2009	672	269	941	-2,7%	753	2 672	3 425	-3,2%
juillet 2009	642	248	890	-4,0%	679	2 589	3 268	-3,5%
août 2009	554	237	791	-2,3%	581	2 378	2 959	-1,3%
septembre 2009	536	225	761	-6,6%	611	2 421	3 032	-0,8%
octobre 2009	548	228	776	-14,1%	739	2 680	3 419	-0,1%
novembre 2009	537	249	786	-18,8%	780	2 757	3 537	0,5%
décembre 2009	571	243	814	-18,6%	787	2 788	3 575	0,8%
janvier 2010	583	229	812	-16,5%	779	2 739	3 518	1,0%
février 2010	590	232	822	-17,6%	800	2 804	3 604	2,9%
mars 2010	605	238	843	-18,2%	796	2 776	3 572	1,4%
moyenne 2009-2010	611	244	855	-10,5%	740	2 672	3 411	-0,4%
avril 2010	570	243	813	-19,9%	825	2 758	3 583	1,2%
mai 2010	553	248	801	-20,5%	827	2 719	3 546	1,7%
juin 2010	545	249	794	-15,6%	786	2 687	3 473	1,4%
juillet 2010	517	247	764	-14,2%	704	2 596	3 300	1,0%
août 2010	437	231	668	-15,5%	605	2 374	2 979	0,7%
septembre 2010	405	223	628	-17,5%	617	2 383	3 000	-1,1%
octobre 2010	422	244	666	-14,2%	733	2 564	3 297	-3,6%
novembre 2010	433	236	669	-14,9%	774	2 552	3 326	-6,0%
décembre 2010								
janvier 2011								
février 2011								
mars 2011								
moyenne 2010-2011	485	240	725	-15,1% prop.	734	2 579	3 313	-2,9% prop.

En novembre 2010								
Nombre d'adultes	433	236	669	100,0%	774	2 552	3 326	100,0%

Situation familiale								
Personnes seules	285	203	488	72,9%	551	2 357	2 908	87,4%
Couples sans enfants	9	18	27	4,0%	33	108	141	4,2%
Familles monoparentales	78	10	88	13,2%	132	57	189	5,7%
Couples avec enfants	61	5	66	9,9%	58	30	88	2,6%
Conjoints d'étudiant	0	0	0	0,0%	0	0	0	0,0%

Sexe								
Hommes	175	116	291	43,5%	317	1 375	1 692	50,9%
Femmes	258	120	378	56,5%	457	1 177	1 634	49,1%

Âge								
Moyenne (années)	40,5	40,2	40,4		41,8	43,3	42,9	
Moins de 21 ans	11	9	20	3,0%	33	18	51	1,5%
De 21 à 24 ans	18	16	34	5,1%	54	125	179	5,4%
De 25 à 29 ans	41	29	70	10,5%	62	224	286	8,6%
De 30 à 34 ans	54	28	82	12,3%	67	268	335	10,1%
De 35 à 39 ans	69	25	94	14,1%	68	281	349	10,5%
De 40 à 44 ans	71	24	95	14,2%	102	301	403	12,1%
De 45 à 49 ans	77	45	122	18,2%	154	479	633	19,0%
De 50 à 54 ans	66	37	103	15,4%	153	427	580	17,4%
55 ans et plus	26	23	49	7,3%	81	429	510	15,3%

Scolarité ²								
Primaire	39	23	62	9,3%	90	435	525	15,8%
Secondaire I à IV	151	78	229	34,2%	352	828	1 180	35,5%
Secondaire V	127	70	197	29,4%	169	528	697	21,0%
Collégiale	36	26	62	9,3%	52	212	264	7,9%
Universitaire	35	19	54	8,1%	37	174	211	6,3%
Inconnue	45	20	65	9,7%	74	375	449	13,5%

Durée cumulative de présence à l'aide financière de dernier recours								
Moyenne	119,2	161,3	134,0		164,8	209,9	199,4	
Premier mois	0	0	0	0,0%	0	0	0	0,0%
De 2 à 5 mois	10	1	11	1,6%	6	4	10	0,3%
De 6 à 11 mois	26	5	31	4,6%	17	7	24	0,7%
De 12 à 23 mois	47	7	54	8,1%	44	28	72	2,2%
De 24 à 47 mois	56	23	79	11,8%	83	110	193	5,8%
De 48 à 119 mois	115	67	182	27,2%	173	484	657	19,8%
120 mois et plus	179	133	312	46,6%	451	1 919	2 370	71,3%

Types de contraintes à l'emploi et types de diagnostics médicaux								
Sans contraintes	363		363	54,3%	620		620	18,6%
Contraintes temporaires	70		70	10,5%	154		154	4,6%
Cont. tempo.: état de santé	11		11	1,6%	27		27	0,8%
Cont. tempo.: enf./gross.	33		33	4,9%	42		42	1,3%
Cont. tempo.: enf. hand.	1		1	0,1%	3		3	0,1%
Cont. tempo.: 55 ans et plus	25		25	3,7%	81		81	2,4%
Cont. tempo.: autres	0		0	0,0%	1		1	0,0%
Contraintes sévères (types de diagnostics)		224	224	33,5%		2 519	2 519	75,7%
Visuel		4	4	0,6%		28	28	0,8%
Auditif et de la parole		0	0	0,0%		17	17	0,5%
Intellectuel et d'apprentissage		48	48	7,2%		530	530	15,9%
Santé mentale		145	145	21,7%		1 497	1 497	45,0%
Physique		24	24	3,6%		419	419	12,6%
Autres		3	3	0,4%		28	28	0,8%
Conjoints sans contraintes sévères		12	12	1,8%		33	33	1,0%

Région								
01. Bas-Saint-Laurent	12	12	24	3,6%	11	45	56	1,7%
02. Saguenay - Lac-Saint-Jean	27	9	36	5,4%	29	161	190	5,7%
03. Capitale-Nationale	17	16	33	4,9%	53	167	220	6,6%
04. Mauricie	50	39	89	13,3%	38	103	141	4,2%
05. Estrie	36	19	55	8,2%	20	27	47	1,4%
06. Île-de-Montréal ³	127	48	175	26,2%	287	903	1 190	35,8%
07. Outaouais	26	18	44	6,6%	20	137	157	4,7%
08. Abitibi-Témiscamingue	2	11	13	1,9%	22	82	104	3,1%
09. Côte-Nord	5	2	7	1,0%	8	14	22	0,7%
10. Nord-du-Québec	0	0	0	0,0%	2	10	12	0,4%
ARK ⁴	0	0	0	0,0%	0	0	0	0,0%
11. Gaspésie - Îles-de-la-Madeleine	3	1	4	0,6%	40	46	86	2,6%
12. Chaudière-Appalache ⁵	14	9	23	3,4%	15	90	105	3,2%
13. Laval	2	3	5	0,7%	12	102	114	3,4%
14. Lanaudière	12	2	14	2,1%	44	59	103	3,1%
15. Laurentides	36	14	50	7,5%	35	96	131	3,9%
16. Montérégie	29	14	43	6,4%	97	385	482	14,5%
17. Centre-du-Québec	35	9	44	6,6%	41	24	65	2,0%
Central ⁵	0	10	10	1,5%	0	101	101	3,0%

MESS, DGARES, Direction de la statistique, janvier 2011.

Tableau 6 - suite

RÉUSSIR			TOTAL		
Programme de solidarité sociale	var. ann.	Programme d'aide sociale	Programme de solidarité sociale	TOTAL	var. ann.
Nombre d'adultes qui reçoivent une allocation de soutien ¹					
111	s.o.	1 500	2 991	4 491	s.o.
150	44,2%	1 545	3 160	4 705	-0,2%
146	32,7%	1 519	3 120	4 639	-1,1%
130	30,0%	1 425	3 071	4 496	-2,3%
68	23,6%	1 321	2 905	4 226	-3,3%
61	41,9%	1 135	2 676	3 811	-1,0%
124	33,3%	1 147	2 770	3 917	-1,2%
163	31,5%	1 287	3 071	4 358	-2,1%
169	26,1%	1 317	3 175	4 492	-2,8%
169	20,7%	1 358	3 200	4 558	-2,7%
169	19,9%	1 362	3 137	4 499	-2,1%
171	23,9%	1 390	3 207	4 597	-0,9%
179	21,8%	1 401	3 193	4 594	-2,3%
142	27,8%	1 351	3 057	4 408	-1,9%
180	20,0%	1 395	3 181	4 576	-2,7%
181	24,0%	1 380	3 148	4 528	-2,4%
155	19,2%	1 331	3 091	4 422	-1,6%
93	36,8%	1 221	2 936	4 157	-1,6%
77	26,2%	1 042	2 682	3 724	-2,3%
159	28,2%	1 022	2 765	3 787	-3,3%
187	14,7%	1 155	2 995	4 150	-4,8%
185	9,5%	1 207	2 973	4 180	-6,9%
152	7,4%	1 219	2 971	4 191	-4,9%
					prop.
En novembre 2010					
185	100,0%	1 207	2 973	4 180	100,0%
Nombre d'adultes					
Situation familiale					
174	94,1%	836	2 734	3 570	85,4%
2	1,1%	42	128	170	4,1%
5	2,7%	210	72	282	6,7%
3	1,6%	119	38	157	3,8%
1	0,5%	0	1	1	0,0%
Sexe					
100	54,1%	492	1 591	2 083	49,8%
85	45,9%	715	1 382	2 097	50,2%
Âge					
31,2		41,3	42,3	42,0	Moyenne (années)
7	3,8%	44	34	78	1,9%
48	25,9%	72	189	261	6,2%
43	23,2%	103	296	399	9,5%
40	21,6%	121	336	457	10,9%
11	5,9%	137	317	454	10,9%
15	8,1%	173	340	513	12,3%
8	4,3%	231	532	763	18,3%
5	2,7%	219	469	688	16,5%
8	4,3%	107	460	567	13,6%
Scolarité ²					
0	0,0%	129	458	587	14,0%
24	13,0%	503	930	1 433	34,3%
56	30,3%	296	654	950	22,7%
33	17,8%	88	271	359	8,6%
24	13,0%	72	217	289	6,9%
48	25,9%	119	443	562	13,4%
Durée cumulative de présence à l'aide financière de dernier recours					
97,8		148,4	199,1	184,5	Moyenne
0	0,0%	0	0	0	0,0%
0	0,0%	16	5	21	0,5%
0	0,0%	43	12	55	1,3%
3	1,6%	91	38	129	3,1%
55	29,7%	139	188	327	7,8%
75	40,5%	288	626	914	21,9%
52	28,1%	630	2 104	2 734	65,4%
Types de contraintes à l'emploi et types de diagnostics médicaux					
		983	983	23,5%	Sans contraintes
		224	224	5,4%	Contraintes temporaires
		38	38	0,9%	Cont. tempo.: état de santé
		75	75	1,8%	Cont. tempo.: enf./gross.
		4	4	0,1%	Cont. tempo.: enf. hand.
		106	106	2,5%	Cont. tempo.: 55 ans et plus
		1	1	0,0%	Cont. tempo.: autres
185	100,0%	2 928	2 928	70,0%	Contraintes sévères (types de diagnostics)
13	7,0%	45	45	1,1%	Visuel
1	0,5%	18	18	0,4%	Auditif et de la parole
5	2,7%	583	583	13,9%	Intellectuel et d'apprentissage
92	49,7%	1 734	1 734	41,5%	Santé mentale
73	39,5%	516	516	12,3%	Physique
1	0,5%	32	32	0,8%	Autres
0	0,0%	45	45	1,1%	Conjoints sans contraintes sévères
Région					
2	1,1%	23	59	82	2,0%
15	8,1%	56	185	241	5,8%
27	14,6%	70	210	280	6,7%
6	3,2%	88	148	236	5,6%
18	9,7%	56	64	120	2,9%
56	30,3%	414	1 007	1 421	34,0%
2	1,1%	46	157	203	4,9%
4	2,2%	24	97	121	2,9%
1	0,5%	13	17	30	0,7%
0	0,0%	2	10	12	0,3%
0	0,0%	0	0	0	0,0%
2	1,1%	43	49	92	2,2%
7	3,8%	29	106	135	3,2%
6	3,2%	14	111	125	3,0%
8	4,3%	56	69	125	3,0%
4	2,2%	71	114	185	4,4%
19	10,3%	126	418	544	13,0%
8	4,3%	76	41	117	2,8%
0	0,0%	0	111	111	2,7%
					Central ⁵

Tableau 7

Évolution du taux
d'assistance sociale au
Québec,
2009-2010 et 2010-2011

	Nombre total d'adultes distincts ³	Taux d'assistance sociale (18-64 ans)	Nombre d'enfants	Taux d'assistance sociale (0-17 ans)	Nombre <i>total de prestataires distincts</i> ³	Taux d'assistance sociale (0-64 ans)
Taux d'assistance sociale pour l'ensemble du Québec ^{1,2}						
moyenne 2008-2009	370 577	7,3%	113 989	7,4%	484 566	7,3%
avril 2009	377 033	7,4%	114 258	7,5%	491 291	7,4%
mai 2009	376 545	7,3%	114 384	7,5%	490 929	7,4%
juin 2009	375 412	7,3%	114 405	7,5%	489 817	7,4%
juillet 2009	375 067	7,3%	114 711	7,5%	489 778	7,4%
août 2009	376 031	7,3%	115 887	7,6%	491 918	7,4%
septembre 2009	376 054	7,3%	115 495	7,6%	491 549	7,4%
octobre 2009	374 330	7,3%	114 327	7,5%	488 657	7,3%
novembre 2009	375 836	7,3%	113 361	7,4%	489 197	7,4%
décembre 2009	377 516	7,4%	113 697	7,4%	491 213	7,4%
janvier 2010	380 433	7,4%	114 706	7,5%	495 139	7,4%
février 2010	382 218	7,5%	115 207	7,5%	497 425	7,5%
mars 2010	382 892	7,5%	115 320	7,5%	498 212	7,5%
moyenne 2009-2010	377 447	7,4%	114 647	7,5%	492 094	7,4%
avril 2010	381 867	7,5%	115 107	7,5%	496 974	7,5%
mai 2010	380 160	7,4%	114 953	7,5%	495 113	7,4%
juin 2010	377 421	7,4%	114 497	7,5%	491 918	7,4%
juillet 2010	375 610	7,3%	114 232	7,5%	489 842	7,4%
août 2010	375 807	7,3%	115 302	7,5%	491 109	7,4%
septembre 2010	374 145	7,3%	114 511	7,5%	488 656	7,3%
octobre 2010	371 860	7,3%	112 827	7,4%	484 687	7,3%
novembre 2010	372 334	7,3%	111 367	7,3%	483 701	7,3%
décembre 2010						
janvier 2011						
février 2011						
mars 2011						
moyenne 2010-2011	376 151	7,3%	114 100	7,5%	490 250	7,4%
moyenne mobile - 12 derniers mois	377 689	7,4%	114 311	7,5%	491 999	7,4%

Taux d'assistance
sociale selon les
régions,
novembre 2010

Taux d'assistance sociale par région - novembre 2010						
01 Bas-Saint-Laurent	9 802	7,6%	1 792	5,1%	11 594	7,1%
02 Saguenay - Lac-St-Jean	12 842	7,2%	2 575	5,0%	15 417	6,7%
03 Capitale-Nationale	24 775	5,4%	4 890	4,1%	29 665	5,2%
04 Mauricie	17 572	10,4%	4 128	9,3%	21 700	10,2%
05 Estrie	16 456	8,3%	4 592	7,7%	21 048	8,2%
06 Île-de-Montréal	125 907	10,0%	48 771	14,2%	174 678	10,9%
07 Outaouais	15 314	6,4%	4 862	6,5%	20 176	6,4%
08 Abitibi-Témiscamingue	6 311	6,6%	1 438	4,7%	7 749	6,2%
09 Côte-Nord	3 129	4,9%	741	3,7%	3 870	4,7%
10 Nord-du-Québec	1 022	4,1%	521	3,8%	1 543	4,0%
11 Gaspésie - Îles-de-la-Madeleine	6 162	10,2%	1 289	8,3%	7 451	9,8%
12 Chaudière-Appalaches	12 293	4,7%	2 439	3,1%	14 732	4,3%
13 Laval	11 592	4,6%	4 114	4,9%	15 706	4,7%
14 Lanaudière	17 736	5,9%	5 189	5,3%	22 925	5,8%
15 Laurentides	20 261	5,7%	5 404	4,7%	25 665	5,5%
16 Montérégie	50 811	5,5%	15 409	5,2%	66 220	5,4%
17 Centre-du-Québec	11 825	8,0%	3 197	6,9%	15 022	7,7%

MESS, DGARES, Direction de la statistique, janvier 2011.

Notes relatives aux tableaux

Tableau 1

1. Les dossiers actifs représentent les ménages ayant eu droit à une aide financière de dernier recours pour le mois considéré, que ce soit au programme d'aide sociale ou au programme de solidarité sociale.
2. Désigne les personnes qui n'ont pas d'adresse fixe ou stable ou qui n'ont pas l'assurance d'un hébergement stable pour les 60 prochains jours.
3. Depuis le mois d'avril 2008, la région Île-de-Montréal regroupe les anciennes régions Ville-de-Montréal et Montréal-Banlieue.
4. ARK : Administration régionale Kativik (les prestataires sont aussi dénombrés dans la région Nord-du-Québec).
5. La région « Central » regroupe les dossiers administrés centralement. Depuis mars 2004, en raison de changements dans les modes de gestion des dossiers relatifs à la clientèle sous curatelle publique, ces derniers sont regroupés dans la région « Central » (avec les prestataires hébergés).
6. Dossiers pour lesquels un revenu d'une valeur supérieure à 2 \$ est déclaré pour le mois.
7. Depuis le mois d'avril 2007, les prestataires recevant des revenus de subventions salariales sont dénombrés avec ceux recevant des revenus de travail.
8. Dénombre les dossiers distinctement (une seule fois), même si ces derniers déclarent plus d'un type de revenu pour le mois.
9. Désignent le nombre de demandes de prestations d'aide financière de dernier recours acceptées pour ce mois, qu'il y ait ou non versement pour le mois courant. Toutefois, un ménage nouvellement admis sera dénombré dans l'ensemble des ménages actifs seulement s'il a reçu une prestation.

Tableau 2

1. Les adultes actifs représentent les conjoints qui composent les ménages ayant eu droit à une prestation des programmes d'aide financière de dernier recours pour le mois considéré.
2. La scolarité correspond au niveau d'enseignement le plus élevé atteint. Cette information ne nous renseigne pas sur le ou les diplômes obtenus.
3. Certains dossiers présentent une durée cumulative inférieure à la durée consécutive. Il s'agit d'enfants de familles prestataires ayant atteint l'âge de 18 ans et qui font une demande de prestation. La date d'admission de ces nouveaux prestataires est fixée à la même date que la date d'admission de leurs parents. Pour plus de précisions, consulter le lexique.
4. Depuis le mois d'avril 2008, la région Île-de-Montréal regroupe les anciennes régions Ville-de-Montréal et Montréal-Banlieue.
5. ARK : Administration régionale Kativik (les prestataires sont aussi dénombrés dans la région Nord-du-Québec).
6. La région « Central » regroupe les dossiers administrés centralement. Depuis mars 2004, en raison de changements dans les modes de gestion des dossiers relatifs à la clientèle sous curatelle publique, ces derniers sont regroupés dans la région «Central » (avec les prestataires hébergés).

Tableau 3

1. Les adultes actifs représentent les conjoints qui composent les ménages ayant eu droit à une prestation du Programme d'aide sociale pour le mois considéré.
2. La scolarité correspond au niveau d'enseignement le plus élevé atteint. Cette information ne nous renseigne pas sur le ou les diplômes obtenus.

3. Certains dossiers présentent une durée cumulative inférieure à la durée consécutive. Il s'agit d'enfants de familles prestataires ayant atteint l'âge de 18 ans et qui font une demande de prestation. La date d'admission de ces nouveaux prestataires est fixée à la même date que la date d'admission de leurs parents. Pour plus de précisions, consulter le lexique.
4. Depuis le mois d'avril 2008, la région Île-de-Montréal regroupe les anciennes régions Ville-de-Montréal et Montréal-Banlieue.
5. ARK : Administration régionale Kativik (les prestataires sont aussi dénombrés dans la région Nord-du-Québec).
6. La région « Central » regroupe les dossiers administrés centralement. Depuis mars 2004, en raison de changements dans les modes de gestion des dossiers relatifs à la clientèle sous curatelle publique, ces derniers sont regroupés dans la région « Central » (avec les prestataires hébergés).
7. Depuis le 1^{er} janvier 2006, l'ajout de la contrainte temporaire pour enfant handicapé entraîne une diminution du nombre d'adultes sans contraintes, d'adultes présentant une contrainte pour enfant à charge ou de ceux ayant une contrainte temporaire de la catégorie « autres ».

Tableau 4

1. Les adultes actifs représentent les conjoints qui composent les ménages ayant eu droit à une prestation du Programme de solidarité sociale pour le mois considéré.
2. La scolarité correspond au niveau d'enseignement le plus élevé atteint. Cette information ne nous renseigne pas sur le ou les diplômes obtenus.
3. Certains dossiers présentent une durée cumulative inférieure à la durée consécutive. Il s'agit d'enfants de familles prestataires ayant atteint l'âge de 18 ans et qui font une demande de prestation. La date d'admission de ces nouveaux prestataires est fixée à la même date que la date d'admission de leurs parents. Pour plus de précisions, consulter le lexique.
4. Depuis le mois d'avril 2008, la région Île-de-Montréal regroupe les anciennes régions Ville-de-Montréal et Montréal-Banlieue.
5. ARK : Administration régionale Kativik (les prestataires sont aussi dénombrés dans la région Nord-du-Québec).
6. La région « Central » regroupe les dossiers administrés centralement. Depuis mars 2004, en raison de changements dans les modes de gestion des dossiers relatifs à la clientèle sous curatelle publique, ces derniers sont regroupés dans la région «Central » (avec les prestataires hébergés).

Tableau 5

1. Sont dénombrés ici les adultes qui ont une participation en cours au Programme alternative jeunesse, que celle-ci ait débuté au cours du mois considéré ou avant, pourvu qu'il y ait au moins une journée d'activité dans le mois.
2. Sont dénombrés ici les adultes pour lesquels une allocation jeunesse a été versée au cours du mois considéré. Ce ne sont pas tous les participants à Alternative jeunesse qui reçoivent une telle allocation : certains reçoivent plutôt une allocation d'aide à l'emploi parce qu'ils participent à certaines mesures d'Emploi-Québec (mesure de formation, projets de préparation à l'emploi) dans le cadre de leur participation à Alternative jeunesse, tout en étant admissibles au compte de l'assurance-emploi.
3. Bien que l'allocation jeunesse soit versée aux deux semaines, l'allocation moyenne est calculée sur une base mensuelle à partir des montants versés au cours du mois. Par conséquent, l'allocation moyenne sera

plus élevée s'il y a trois versements à l'intérieur d'un même mois.

- 4. Les caractéristiques retenues sont celles au début de la participation à Alternative jeunesse puisque par la suite, elles ne sont pas disponibles pour la majorité des individus.
- 5. La scolarité correspond au niveau d'enseignement le plus élevé atteint. Cette information ne nous renseigne pas sur le ou les diplômes obtenus.
- 6. Depuis le mois d'avril 2008, la région Île-de-Montréal regroupe les anciennes régions Ville-de-Montréal et Montréal-Banlieue.
- 7. ARK : Administration régionale Kativik (les prestataires sont aussi dénombrés dans la région Nord-du-Québec).

Tableau 6

- 1. Les adultes qui participent à un Programme d'aide et d'accompagnement social (PAAS) pour un mois donné reçoivent une allocation de soutien pour le mois suivant. Le chiffre présenté ici correspond au nombre de participants au PAAS qui reçoivent une allocation de soutien pour le mois traité.
- 2. La scolarité correspond au niveau d'enseignement le plus élevé atteint. Cette information ne nous renseigne pas sur le ou les diplômes obtenus.
- 3. Depuis le mois d'avril 2008, la région Île-de-Montréal regroupe les anciennes régions Ville-de-Montréal et Montréal-Banlieue.
- 4. ARK: Administration régionale Kativik (les adultes prestataires sont aussi dénombrés dans la région du Nord-du-Québec).
- 5. La région "Central" regroupe les dossiers administrés centralement. Depuis le mois de mars 2004, les dossiers relatifs à la clientèle sous curatelle publique sont regroupés dans la région "Central" (avec les prestataires hébergés).

Tableau 7

- 1. Le calcul du taux d'assistance sociale a été revu pour y inclure, avec les prestataires des programmes d'aide financière de dernier recours, les participants au Programme alternative jeunesse qui ont une allocation jeunesse. Cette correction du taux d'assistance sociale, rétroactive à avril 2007, fait référence aux 3 programmes d'assistance sociale.
- 2. La clientèle du MESS localisée au Central n'est pas considérée dans les données régionales car il s'agit plus d'une affectation administrative que régionale. Toutefois, cette clientèle du Central est dénombrée dans les données pour l'ensemble du Québec.
- 3. Aux fins de calcul du taux d'assistance sociale, les individus qui, pour une même période, étaient prestataires aux programmes d'aide financière de dernier recours et participaient au Programme alternative jeunesse sont dénombrés juste une fois.

Définitions des termes utilisés dans le rapport

Adulte

Personne qui ne dépend pas d'un parent pour sa subsistance ou personne mineure qui a la charge d'un enfant, qui est mariée ou a déjà été mariée ou qui a obtenu une pleine émancipation par le tribunal.

Adultes ayant cumulé deux ans et plus sans interruption

Adultes prestataires qui présentent un nombre de mois de présence à l'aide de dernier recours supérieur ou égal à 24 mois depuis leur dernière date d'admission à l'aide de dernier recours.

Aide financière de dernier recours

Aide financière octroyée dans le cadre des programmes d'aide financière de dernier recours aux personnes qui n'ont pas de ressources suffisantes pour subvenir à leurs besoins et à ceux de leur famille. Elle comble la différence entre les besoins essentiels des ménages et les ressources dont ils disposent. Elle regroupe le Programme d'aide sociale et le Programme de solidarité sociale.

Allocation de soutien

Aide financière versée par le Ministère aux personnes qui participent au Programme d'aide et d'accompagnement social.

Aide financière accordée

On utilise le terme « prestation » pour désigner l'aide financière accordée en vertu de chacun des programmes (ex. : prestations d'aide sociale).

Allocation d'aide à l'emploi

Aide financière versée par Emploi-Québec aux personnes qui participent à certaines mesures actives ou d'insertion sociale.

Allocation de solidarité sociale

Montant versé à l'adulte seul ou au couple prestataire du Programme de solidarité sociale.

Allocation jeunesse

Aide financière versée aux individus qui participent au Programme alternative jeunesse.

Allocation mixte

Montant ajouté à la prestation de base du Programme d'aide sociale lorsque les deux membres adultes qui composent la famille présentent des contraintes temporaires à l'emploi.

Allocation pour contraintes temporaires à l'emploi

Montant ajouté à la prestation de base du Programme d'aide sociale lorsque l'adulte seul ou un membre adulte de la famille présente des contraintes temporaires à l'emploi, le second adulte ne présentant aucune contrainte à l'emploi.

Allocation reconnue

Aide financière versée par un tiers (personne, association, société ou organisme) à un prestataire du Programme d'aide sociale ou du Programme de solidarité sociale et reconnue à titre d'allocation d'aide à l'emploi ou d'allocation de soutien.

Clientèle

On utilise le terme « prestataire » pour désigner la clientèle de chacun des programmes (ex. : prestataire d'aide sociale).

Clientèle supplémentée

Tout adulte bénéficiant d'une prestation des programmes d'aide financière de dernier recours et qui déclare un ou plusieurs revenus d'autres sources. On retrouve, par exemple, des allocations d'aide à l'emploi, des allocations reconnues, des revenus de travail à titre de salarié ou de travailleur autonome, des prestations d'assurance-emploi, une contribution parentale.

Conjoint d'étudiant

Adulte dont le conjoint étudie à temps plein au postsecondaire et bénéficie du Programme d'aide financière du ministère de l'Éducation. Cette catégorie ne dénombre que des adultes seuls, puisque les besoins des enfants de l'un ou l'autre des conjoints sont assumés par le conjoint aux études.

Conjoint sans contraintes sévères

Adulte prestataire du Programme de solidarité sociale qui ne présente pas de contraintes sévères à l'emploi ou pour lequel le dossier ne fait pas mention de ce type de contraintes. Celui-ci est tout de même prestataire du dit programme car son conjoint présente, pour sa part, des contraintes sévères à l'emploi.

Contribution parentale

Aide réputée fournie par les parents de l'adulte qui est reconnu dépendant de ceux-ci. La contribution parentale est établie en fonction de la situation financière et familiale et du nombre d'enfants à la charge des parents. Elle s'applique, s'il y a lieu, pendant une période maximale de trois ans.

Données officielles

Les données « officielles » sont produites à partir d'informations, colligées dans les systèmes, ayant fait l'objet de mises à jour pendant deux mois.

Durée de présence consécutive (sans interruption)

Nombre de mois écoulés depuis la dernière date d'admission à l'aide de dernier recours. Dans le cas d'un enfant de famille prestataire qui atteint l'âge de 18 ans et qui effectue une demande de prestations, la date d'admission de ce nouveau prestataire est fixée à la même date que celle de ses parents.

Durée de présence cumulative

Nombre total de mois, depuis janvier 1975, où un adulte a été présent à l'aide de dernier recours avec une aide financière, qu'il y ait eu ou non sortie de l'aide au cours de la période. Dans le cas d'un enfant de famille prestataire qui atteint l'âge de 18 ans et qui effectue une demande de prestations, la période retenue pour le calcul de la durée de présence cumulative débute au premier mois de versement de la prestation d'aide sociale ou de solidarité sociale au nouvel adulte prestataire. Par conséquent, certains jeunes peuvent présenter une durée consécutive supérieure à leur durée cumulative.

Enfant à charge

Personne qui ne doit pas être le parent d'un enfant à sa charge et qui doit dépendre, pour sa subsistance, soit d'un parent, soit d'un adulte qui en a la garde en vertu du jugement d'un tribunal. C'est une personne mineure, non mariée ou qui ne l'a jamais été, ou encore c'est une personne majeure qui fréquente un établissement scolaire et qui n'a pas de conjoint ou n'a jamais été mariée. Sont dénombrés ici les enfants présents dans les ménages prestataires des programmes d'aide financière de dernier recours.

Estimations

Données arrondies à partir des données préliminaires pour refléter la situation du dénombrement « officiel » des prestataires des programmes d'aide financière de dernier recours.

Ménage

Appellation générale désignant un adulte seul ou une famille avec ou sans enfants. Seuls les ménages ayant reçu, au cours du mois, une aide financière de dernier recours sont dénombrés.

Nés hors du Canada

Toute personne qui n'est pas née au Canada. Il s'agit de personnes ayant acquis la citoyenneté canadienne, de personnes en attente ou ayant obtenu le droit de résidence au Canada ou encore de revendicateurs du statut de réfugié.

Nouvelles admissions

Demandes d'aide, déposées au cours du mois, pour lesquelles les ménages ont été identifiés comme admissibles à l'attribution initiale. Les ménages peuvent recevoir ou non une aide financière pour le mois de la demande. Ils peuvent être admis pour la première fois ou encore effectuer un retour aux programmes d'aide financière de dernier recours.

Participant

Individu qui participe soit au Programme alternative jeunesse, soit à une mesure ou un service d'Emploi-Québec.

Prestataire

Personne dont la subsistance est assurée par l'aide financière de dernier recours. Par exemple, un couple avec trois enfants à charge représente cinq prestataires.

Prestation de base

Montant de base applicable à l'adulte seul ou au couple prestataire du Programme d'aide sociale.

Prestation de base Hébergés

Montant de base applicable à l'adulte hébergé admis dans un centre d'hébergement, d'accueil, hospitalier ou de réadaptation, de même qu'à un ex-détenu logé dans un établissement reconnu en vue de sa réinsertion sociale, que celui-ci soit prestataire du Programme d'aide sociale ou du Programme de solidarité sociale.

Prestation versée

Aide financière des programmes d'aide financière de dernier recours qui comprend la prestation de base, les allocations supplémentaires accordées selon le type de contraintes à l'emploi, les ajustements pour enfants à charge et pour la TVQ ainsi que les prestations spéciales. La prestation versée prend en compte également les éléments de réduction de l'aide versée, tels que les revenus et la valeur excédentaire des biens et avoirs liquides. Cette donnée apparaît à titre indicatif seulement et ne représente pas la dépense officielle du Ministère dans le cadre des programmes de base de sécurité du revenu. La Direction générale adjointe des ressources budgétaires, financières et matérielles (DGARBFMI) du Ministère assume le mandat de produire officiellement cette donnée.

Programme alternative jeunesse

Programme visant, sur une base volontaire, à soutenir les jeunes adultes âgés de moins de 25 ans qui requièrent une aide financière pour assurer leur subsistance afin de les encourager à réaliser des activités leur permettant d'acquérir ou de recouvrer leur autonomie personnelle, sociale et professionnelle.

Programme d'aide et d'accompagnement social

Programme visant à permettre aux prestataires des programmes d'aide de dernier recours de recevoir, dans le cadre de projets particuliers, un soutien et un accompagnement personnalisés pour les aider à entreprendre une démarche favorisant leur participation active à la société et les préparer adéquatement à participer à une mesure ou à un programme d'aide à l'emploi afin d'accéder au marché du travail.

Programmes d'aide financière de dernier recours

Appellation générique qui permet de parler à la fois du Programme d'aide sociale et du Programme de solidarité sociale.

Programme d'aide sociale

Programme visant à accorder une aide financière de dernier recours aux personnes qui ne présentent pas de contraintes sévères à l'emploi. Il vise aussi à les encourager à exercer des activités favorisant leur intégration en emploi ou leur participation sociale et communautaire.

Programmes d'assistance sociale

Appellation générique qui permet de parler à la fois du Programme d'aide sociale, du Programme de solidarité sociale et du Programme alternative jeunesse, lequel est implanté depuis du 1^{er} avril 2007.

Programme de solidarité sociale

Programme visant à accorder une aide financière de dernier recours aux personnes qui présentent des contraintes sévères à l'emploi ainsi qu'à leurs conjoints. Ce programme vise également à favoriser l'inclusion et la participation sociale de ces personnes de même que leur contribution active à la société, avec le soutien et l'accompagnement qu'elles requièrent.

Revendicateurs du statut de réfugié

Désignent les ressortissants étrangers qui arrivent au Canada sans être passés par le processus régulier d'immigration, en revendiquant d'être reconnus comme réfugiés au sens de la Convention des Nations unies relative au statut des réfugiés, et qui veulent obtenir ainsi le droit d'établissement au Canada. Ce groupe comprend aussi les demandeurs d'asile qui ont été déboutés.

Scolarité

Correspond au niveau d'enseignement le plus élevé atteint. Cette information ne nous renseigne pas sur le ou les diplômes obtenus, ni sur le nombre d'années de scolarité complétées à l'intérieur de ce niveau.

Taux d'assistance sociale

Proportion de la population qui bénéficie d'un des programmes d'assistance sociale, à savoir le Programme d'aide sociale, le Programme de solidarité sociale et le Programme alternative jeunesse. Pour le Programme alternative jeunesse, on considère seulement les participants avec une allocation jeunesse. Pour éviter tout doublement dans le dénombrement de la clientèle des programmes d'assistance sociale, les participants au Programme alternative jeunesse qui, pour une même période, étaient aussi prestataires des programmes d'aide financière de dernier recours sont comptabilisés juste une fois.

Types de contraintes à l'emploi

Les adultes prestataires des programmes d'aide financière de dernier recours sont répartis selon le programme et selon trois catégories liées à la contrainte à l'emploi : sans contraintes, contraintes temporaires et contraintes sévères.

Au Programme d'aide sociale :

- Les adultes sans contraintes sont ceux qui ne présentent aucune contrainte temporaire à l'emploi.
- Les personnes avec contraintes temporaires à l'emploi se retrouvent dans l'une des situations suivantes :
 - leur état de santé physique ou mentale les empêche, pour une période d'au moins un mois et de moins de 12 mois, de réaliser une activité d'intégration à l'emploi;
 - elles sont enceintes d'au moins 20 semaines;
 - elles ont à leur charge un enfant âgé de moins de cinq ans au dernier 30 septembre;
 - elles ont à leur charge un enfant affecté par un handicap physique ou mental et admissible au supplément pour enfant handicapé de la Régie des rentes du Québec;
 - elles ont atteint l'âge de 55 ans ou plus le mois précédent (sauf si elles font la demande de ne pas être classées « contrainte temporaire »);
 - elles se sont réfugiées dans une maison d'hébergement pour victimes de violence;
 - elles procurent des soins constants à une personne dont l'autonomie est réduite à cause de son état physique ou mental;
 - elles sont placées en résidence d'accueil;
 - elles sont responsables d'une résidence d'accueil reconnue en vertu de la Loi sur les services de santé et les services sociaux;
 - elles sont responsables d'un foyer d'accueil lié par un contrat de services avec le ministère de la Sécurité publique.

Au Programme de solidarité sociale :

- Les personnes avec contraintes sévères à l'emploi ont démontré, par un rapport médical, que leur état physique ou mental est affecté de façon significative, pour une durée permanente ou indéfinie.
- Les adultes sans contraintes sévères peuvent présenter une contrainte temporaire ou encore ne présenter aucune contrainte à l'emploi mais l'information précise sur leur type de contraintes à l'emploi n'est pas disponible dans les systèmes informatiques.

Aux programmes d'aide et d'accompagnement sociale on retrouve :

- Le programme *Devenir* qui vise à préparer adéquatement des personnes prestataires des programmes d'aide financière de dernier recours à une participation aux mesures des services publics d'emploi et éventuellement à un retour sur le marché du travail. Sauf exception, la durée maximale de participation est de 12 mois.
- Le programme *Interagir* qui vise une meilleure intégration sociale de personnes pour qui l'accès au marché du travail ne peut être envisagé qu'à plus long terme. La clientèle visée est prioritairement celle des prestataires des programmes d'aide financière de dernier recours. La durée de participation est indéterminée et varie selon les besoins des participants.
- Le programme *Réussir* qui vise à faciliter l'accès aux études secondaires professionnelles ou postsecondaires pour des personnes reconnues comme ayant des contraintes sévères à l'emploi. Elles conservent ainsi leur droit à recevoir une aide financière du Programme de solidarité sociale en supplément du revenu qu'elles obtiendront du régime des prêts et bourses. La durée de participation varie selon la durée des études entreprises.

Types de diagnostics médicaux

Les adultes prestataires du Programme de solidarité sociale qui présentent des contraintes sévères à l'emploi sont regroupés selon plusieurs catégories de diagnostics médicaux :

- Contraintes d'ordre visuel;
- Contraintes d'ordre auditif ou au niveau de la parole;
- Contraintes au niveau intellectuel ou de l'apprentissage;
- Contraintes de l'ordre de la santé mentale;
- Contraintes d'ordre physique;
- Autres contraintes (exemple : présence d'une rente d'invalidité, adulte admis en hébergement).