

**Rapport statistique sur la clientèle
des programmes d'assistance sociale**

JUILLET 2010

Adresse internet
www.mess.gouv.qc.ca/statistiques

Direction de la statistique
Direction générale adjointe de la recherche, de l'évaluation et de la statistique
Ministère de l'Emploi et de la Solidarité sociale
425, St-Amable, 4e étage
Québec (Québec)
G1R 4Z1

Données officielles de juillet 2010 et estimations jusqu'en septembre 2010

Données officielles de juillet 2010 et estimations jusqu'en septembre 2010

- ▶ En juillet 2010, on compte 334 282 ménages présents aux programmes d'aide financière de dernier recours, ce qui représente une augmentation de 1 003 ménages (▲ 0,3 %) par rapport à l'année précédente. Cette augmentation est inférieure à celle observée à la même période l'année dernière (▲ 1,4 % en juillet 2009 par rapport à juillet 2008).
- ▶ En juillet 2010, il y a 369 882 adultes (▲ 469 ou ▲ 0,1 %) et 114 232 enfants (▼ 479 ou ▼ 0,4 %).
- ▶ En juillet 2010, on dénombre 484 114 prestataires, soit sensiblement le même nombre qu'à pareille date l'an dernier (baisse de 10 prestataire en juillet 2010). À titre de comparaison, on observe une augmentation de 1,0 % en juillet 2009 comparativement à juillet 2008.
- ▶ En juillet 2010, l'aide moyenne versée est de 720,24 \$ par ménage, l'aide totale versée se chiffrant à 240,8 millions de dollars (▲ 2,3 millions ou ▲ 1,0 %).

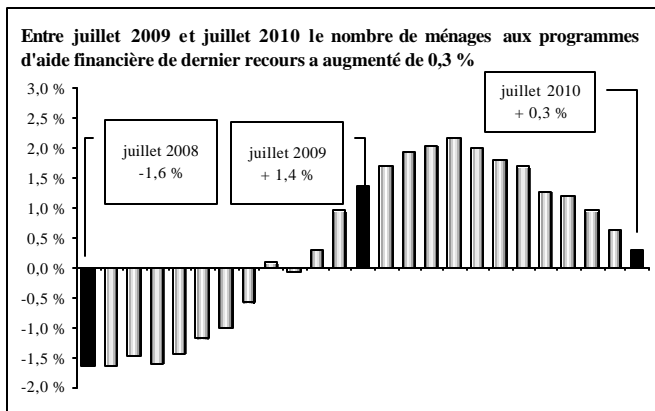

- ▶ Entre août 2010 et septembre 2010, l'estimation présente une baisse de 200 ménages prestataires des programmes d'aide financière de dernier recours (-200 ménages au Programme d'aide sociale et le nombre de ménages au Programme de solidarité sociale reste le même). L'estimation du mois de septembre 2010 se base sur l'évolution du nombre de chèques ou dépôts directs émis le 1^{er} septembre 2010 par rapport au 1^{er} août 2010 (↓ 309 chèques) ainsi que sur la tendance observée pour la même période dans les années antérieures.
- ▶ Cette évolution à la baisse du nombre mensuel de ménages se traduit par une diminution de 400 adultes et une diminution de 800 enfants, correspondant à une baisse estimée de 1 200 prestataires entre août 2010 et septembre 2010.

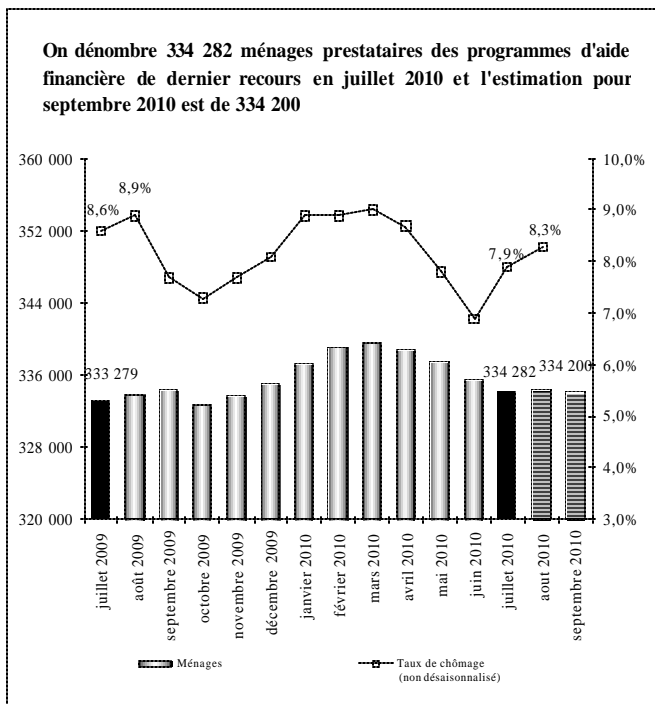

► Entre août 2009 et août 2010, le taux de chômage (données non désaisonnalisées) a diminué, passant de 8,9 % à 8,3 % pour les deux mois de référence. Par ailleurs, on constate une augmentation de quelques 83 900 emplois par rapport à août 2009.

- ▶ En juillet 2010, on compte 204 592 ménages prestataires du Programme d'aide sociale, soit 61,2 % de l'ensemble des 334 282 ménages prestataires des programmes d'aide financière de dernier recours.
 - Cela représente une hausse de 0,4 % par rapport à l'année précédente.
 - Ces ménages représentent 230 470 adultes et 104 228 enfants pour un total de 334 698 prestataires. Ces derniers sont en hausse de 0,1 % par rapport à l'an dernier (▲ 361 prestataires). Cette hausse est inférieure à celle observée l'année dernière (+ 1,8 %).
 - 58,8 % des ménages prestataires du Programme d'aide sociale reçoivent seulement une prestation de base alors que 41,2 % reçoivent en plus une allocation pour contraintes temporaires.
 - En juillet 2010, l'aide moyenne versée aux ménages prestataires du Programme d'aide sociale est de 652,38 \$, l'aide totale versée se chiffrant à 133,5 millions de dollars.
- ▶ En juillet 2010, on dénombre 129 690 ménages prestataires du Programme de solidarité sociale, soit 38,8 % de l'ensemble des ménages prestataires des programmes d'aide financière de dernier recours.
 - Cela représente une hausse de 0,2 % par rapport à l'année précédente alors qu'en juillet 2009 on y observait une baisse (- 0,1 % par rapport à juillet 2008).
 - En juillet 2010, il y a 139 412 adultes et 10 004 enfants au Programme de solidarité sociale, pour un total de 149 416 prestataires. Ces derniers sont en baisse de 0,2 % par rapport à l'an dernier (▼ 371 prestataires) comparativement à - 0,7 % en juillet 2009 (par rapport à juillet 2008).
 - En juillet 2010, l'aide moyenne versée aux ménages prestataires du Programme de solidarité sociale est de 827,28 \$, l'aide totale versée se chiffrant à 107,3 millions de dollars.

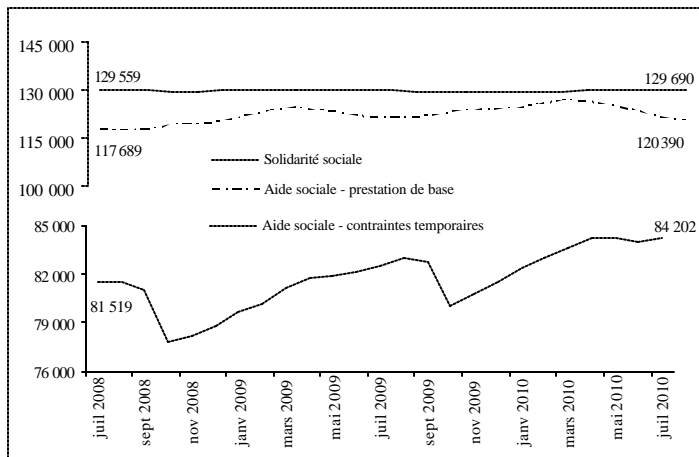

- ▶ Les femmes représentent 48,2 % de l'ensemble des 369 882 adultes prestataires des programmes d'aide financière de dernier recours en juillet 2010.
 - Chez les jeunes âgés de moins de 25 ans, les femmes représentent 50,9 % de l'ensemble des jeunes adultes prestataires.
- ▶ Depuis quelques années, le nombre de femmes est toujours moins élevé que le nombre d'hommes (178 310 femmes contre 191 572 hommes en juillet 2010). Entre juillet 2009 et juillet 2010, on constate une baisse du nombre de femmes prestataires (↓ 0,2%) contrairement au nombre d'hommes qui augmente de 0,4%.

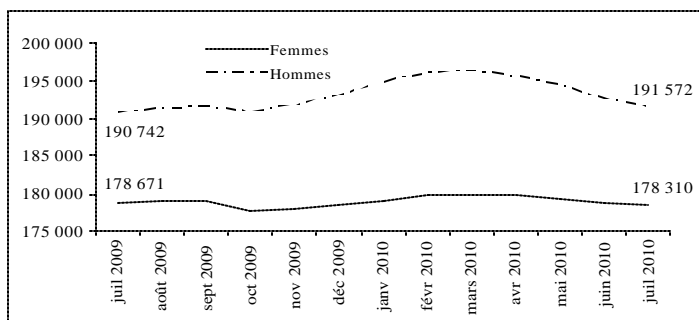

PORTRAIT DES ADULTES PRESTATAIRES DU PROGRAMME D'AIDE SOCIALE

Données officielles de juillet 2010

En juillet 2010, on dénombre 230 470 adultes prestataires du Programme d’aide sociale.

Situation des adultes prestataires en fonction du type de contraintes à l’e mploi en juillet 2010 :

- Comparativement à l'année précédente, le nombre d'adultes *sans contraintes* a diminué de 748 (passant de 140 123 à 139 375 ou ⬇ 0,5 %). Ceux-ci représentent 60,5 % de l’ensemble des adultes prestataires du Programme d’aide sociale.
- Les adultes avec *contraintes temporaires* – principalement pour raisons de santé, d’âge, de grossesse et de charge d'enfants âgés de moins de cinq ans ou handicapés – ont enregistré une hausse de 1,5 % depuis un an (passant de 89 718 à 91 095). Ils représentent 39,5 % de l’ensemble des adultes prestataires du Programme d’aide sociale.
- La durée moyenne de présence cumulative des adultes avec contraintes temporaires s’établit à plus de 11 ans (136,0 mois) alors que celle des adultes sans contraintes à l’emploi est de 9 ans (108,3 mois). L’écart observable est principalement lié au fait que les adultes avec contraintes pour raison d’âge (55 ans et plus) cumulent en moyenne près de 16 ans à l’aide financière de dernier recours (190,6 mois).
- Les femmes sont plus nombreuses chez les adultes avec contraintes temporaires (63,6 % comparativement à 38,0 % chez ceux qui ne présentent aucune contrainte à l’emploi), principalement en raison de la présence d’enfants à charge âgés de moins de cinq ans.
- La diminution importante du nombre d’adultes avec contraintes temporaires, survenue entre les mois de septembre et d’octobre 2009, s’explique principalement par la perte de l’allocation pour contraintes temporaires chez les familles dont l’enfant a atteint l’âge de cinq ans avant le 1^{er} octobre.

Adultes prestataires du Programme d'aide sociale	Juillet 2010	Taux de variation annuelle
Sans contraintes	139 375	- 0,5 %
Contraintes temporaires	91 095	+ 1,5 %
TOTAL	230 470	+ 0,3 %

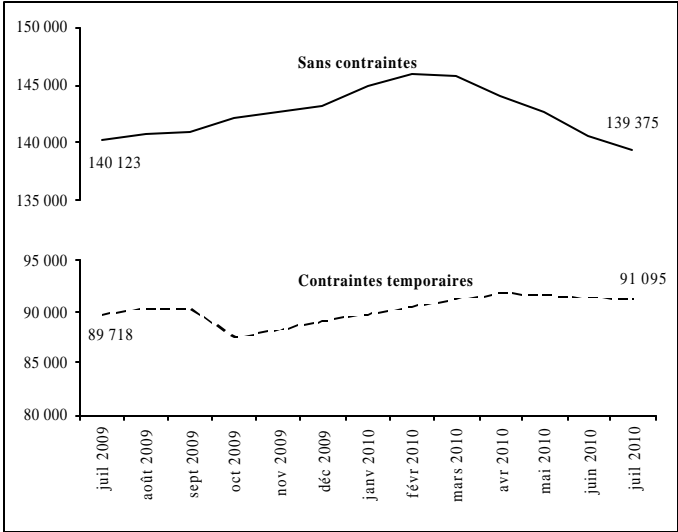

Situation des jeunes âgés de moins de 25 ans en juillet 2010 :

- On dénombre 24 768 jeunes âgés de moins de 25 ans au Programme d’aide sociale, soit 10,7 % de l’ensemble des adultes prestataires du programme.
- Entre les mois de juillet 2009 et de juillet 2010, le nombre de jeunes adultes âgés de moins de 25 ans a légèrement diminué de 26 (⬇ 0,1 %).
- 35,0 % des jeunes âgés de moins de 25 ans présentent des contraintes temporaires à l’emploi. Parmi ceux-là, 86,0 % ont des enfants à charge âgés de moins de cinq ans ou sont des femmes enceintes, et 13,3 % invoquent des problèmes temporaires liés à la santé.

Situation des chefs de familles monoparentales en juillet 2010 :

- On compte 39 020 familles monoparentales au Programme d’aide sociale. Les chefs de ces familles représentent, en juillet 2010, 16,9 % de l’ensemble des adultes prestataires du programme.
- En un an, soit entre les mois de juillet 2009 et de juillet 2010, le nombre de familles monoparentales a diminué de 173 (⬇ 0,4 %).
- La place qu'elles occupent parmi l'ensemble des ménages est passée de 19,2 % en juillet 2009 à 19,1 % en juillet 2010.
- 55,5 % des chefs de familles monoparentales au Programme d’aide sociale présentent des contraintes temporaires à l’emploi. La principale raison invoquée (78,7 %) est la présence d’enfants à charge de moins de cinq ans (incluant les cas de grossesse).

Situation des adultes nés hors du Canada en juillet 2010 :

- On compte 65 816 adultes nés hors du Canada et prestataires du Programme d’aide sociale, soit 168 adultes de moins que l’an dernier (⬇ 0,3 %).
- Leur proportion parmi l’ensemble des adultes prestataires du programme a légèrement diminué entre les mois de juillet 2009 et de juillet 2010 passant de 28,7 % à 28,6 %.
- 66,7 % des adultes prestataires du Programme d’aide sociale nés hors du Canada sont au pays depuis trois ans et plus, alors que les nouveaux arrivants (moins de trois ans) et les revendicateurs du statut de réfugié représentent 33,3 % de l’ensemble des adultes prestataires du programme qui sont nés hors du Canada.

	Juillet 2009	Juillet 2010	Taux de variation annuelle
Jeunes de moins de 25 ans	24 794	24 768	- 0,1 %
Familles monoparentales	39 193	39 020	- 0,4 %
Adultes nés hors du Canada	65 984	65 816	- 0,3 %
TOTAL des adultes	229 841	230 470	+ 0,3 %

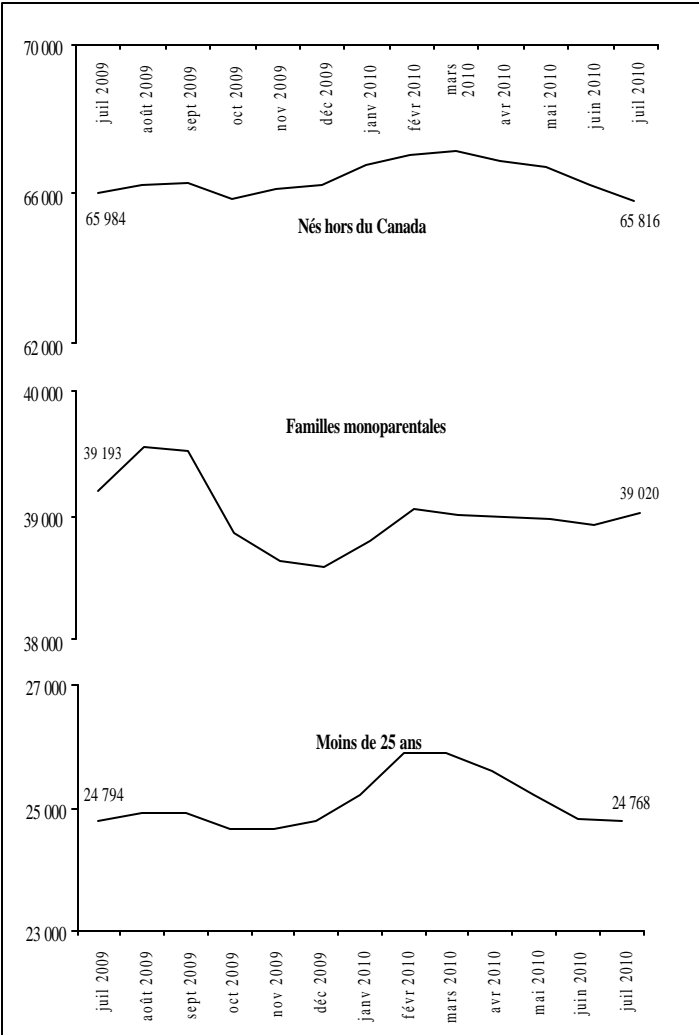

PORTRAIT DES ADULTES PRESTATAIRES DU PROGRAMME DE SOLIDARITÉ SOCIALE

Données officielles de juillet 2010

En juillet 2010, on dénombre 139 412 adultes prestataires du Programme de solidarité sociale.

Situation des adultes prestataires en fonction du type de contraintes à l'emploi en juillet 2010 :

- Les adultes prestataires du Programme de solidarité sociale présentent des contraintes sévères dans la presque totalité des cas (131 156 ou 94,1 %). Pour ce qui est des 5,9 % restant, ils ne présentent pas de contraintes sévères à l'emploi mais sont admis au programme en raison de la présence d'un conjoint avec contraintes sévères.
- La durée moyenne de présence cumulative des adultes prestataires du Programme de solidarité sociale s'établit à près de 19 ans (227,7 mois).

Répartition selon le type de diagnostic médical en juillet 2010 :

- Les principaux types de diagnostics médicaux chez les 131 156 adultes prestataires présentant des contraintes sévères à l'emploi sont par ordre d'importance:
- 41,5 % pour les problèmes liés à la santé mentale;
- 35,6 % pour les problèmes d'ordre physique, auditif, visuel ou de la parole;
- 19,3 % pour les problèmes d'ordre intellectuel ou de l'apprentissage;
- 3,6 % pour les autres diagnostics.

Autres caractéristiques des adultes prestataires en juillet 2010 :

- Les caractéristiques des adultes prestataires du Programme de solidarité sociale ne varient pas beaucoup au fil des mois. Ainsi, en juillet 2010 :
- 82,9 % sont des personnes seules;
- 48,3 % sont des femmes;
- 67,7 % sont âgés de 45 ans et plus, et 5,8 % ont moins de 25 ans;
- 77,0 % cumulent 10 ans et plus de présence à l'aide de dernier recours;
- 92,3 % sont nés au Canada;
- 91,0 % sont présents à l'aide financière de dernier recours depuis au moins deux ans sans interruption.

PORTRAIT DES PARTICIPANTS AU PROGRAMME ALTERNATIVE JEUNESSE

Données officielles de juillet 2010

En juillet 2010, on dénombre 7 500 jeunes participants au Programme alternative jeunesse. Parmi eux, 6 246 (83,3 %) reçoivent une allocation jeunesse d'un montant mensuel moyen de 609,44 \$.

Caractéristiques des participants en juillet 2010 :

- Les caractéristiques, en début de participation, des participants à Alternative jeunesse sont les suivantes :
- ce sont pour la plupart des personnes seules (6 204 ou 82,7 %);
- ce sont plus souvent des hommes (4 041 ou 53,9 %);
- ils sont âgés de 20,4 ans en moyenne;
- la majorité est sans contraintes à l'emploi (6 356 ou 84,7 %);
- la plupart est nés au Canada (6 629 ou 88,4 %).

PORTRAIT DES PRESTATAIRES DES PROGRAMMES D'AIDE FINANCIÈRE DE DERNIER RECOURS PARTICIPANT AUX PROGRAMMES D'AIDE ET D'ACCOMPAGNEMENT SOCIAL

Données officielles de juillet 2010

En juillet 2010, on dénombre 4 157 prestataires participant aux programmes d'aide et d'accompagnement social. Parmi ces prestataires, 764 (18,4 %) sont au Programme Devenir, 3 300 (79,4 %) sont au Programme Interagir et 93 (2,2 %) sont au Programme Réussir.

Caractéristiques des participants en juillet 2010 :

- 70,6 % de ces participants sont au Programme de solidarité sociale ;
- ils présentent majoritairement des contraintes sévères à l'emploi (2 893 ou 69,6 %);
- ce sont pour la plupart des personnes seules (3 564 ou 85,7 %);
- les femmes (2 031 ou 48,9 %) sont légèrement moins nombreuses que les hommes (2 126 ou 51,1 %);
- ils sont âgés en moyenne de 42,3 ans;
- en moyenne, la durée cumulative de présence à l'aide financière de dernier recours est d'un peu plus de 15 ans (185,3 mois).

TAUX D'ASSISTANCE SOCIALE AU QUÉBEC

Données officielles de juillet 2010

Le taux d'assistance sociale de la clientèle des programmes d'assistance sociale âgée de 0 à 64 ans est resté stable à 7,4 % entre les mois de juin 2010 et de juillet 2010. En comparaison avec l'année dernière, le taux d'assistance sociale chez les 0 à 64 ans est le même, 7,4 % en juillet 2009.

Entre juillet 2009 et juillet 2010, le taux d'assistance sociale est resté stable à 7,3% chez les 18 à 64 ans et à 7,5% chez les 0 à 17 ans.

Les régions ayant les taux d'assistance sociale les plus élevés chez les 0 à 64 ans en juillet 2010 sont :

- Île-de-Montréal (11,0 %) ;
- Mauricie (10,3 %) ;
- Gaspésie – Îles-de-la-Madeleine (9,9 %) ;

La moyenne mobile (12 derniers mois) du taux d'assistance sociale chez les 0 à 64 ans est à 7,4 %.

Table des matières

Tableau 1	Page
Évolution de la clientèle prestataire des programmes d'aide financière de dernier recours et du montant des prestations versées aux ménages, 2009-2010 et 2010-2011	1-2
Répartition de la clientèle prestataire selon le programme, la situation familiale, le type de résidence et la région administrative, juillet 2010	1-2
Répartition de la clientèle prestataire supplémentée selon la source de revenu, juillet 2010	1-2
Répartition de la clientèle nouvellement admise selon la raison de la demande, juillet 2010	1-2
Tableau 2	
Évolution du nombre d'adultes prestataires des programmes d'aide financière de dernier recours selon le type de clientèle, 2009-2010 et 2010-2011	
Répartition des adultes prestataires des programmes d'aide financière de dernier recours selon certaines caractéristiques, juillet 2010	3-4
Tableau 3	
Évolution du nombre d'adultes prestataires du Programme d'aide sociale selon le type de clientèle, 2009-2010 et 2010-2011	5-6
Répartition des adultes prestataires du Programme d'aide sociale selon certaines caractéristiques, juillet 2010	5-6
Tableau 4	
Évolution du nombre d'adultes prestataires du Programme de solidarité sociale selon le type de clientèle, 2009-2010 et 2010-2011	7-8
Répartition des adultes prestataires du Programme de solidarité sociale selon certaines caractéristiques, juillet 2010	7-8
Tableau 5	
Évolution du nombre de participants au Programme alternative jeunesse, 2009-2010 et 2010-2011	9
Répartition des participants au Programme alternative jeunesse selon certaines caractéristiques, juillet 2010	9
Tableau 6	
Évolution du nombre d'adultes prestataires des programmes d'aide financière de dernier recours qui reçoivent une allocation de soutien, 2009-2010 et 2010-2011	10-11
Répartition des adultes prestataires qui reçoivent une allocation de soutien selon certaines caractéristiques, juillet 2010	10-11
Tableau 7	
Évolution du taux d'assistance sociale au Québec, 2009-2010 et 2010-2011	12
Taux d'assistance sociale selon les régions, juillet 2010	12
Notes relatives aux tableaux	13-14
Lexique	15-16

Tableau 1

Évolution de la clientèle prestataire des programmes d'aide financière de dernier recours et du montant des prestations versées aux ménages, 2009-2010 et 2010-2011

(e) : estimations

	Nombre de ménages	var. ann.	Nombre d'adultes	Nombre d'enfants	Nombre de prestataires	var. ann.	Prestation moyenne versée	Prestations totales versées (milliers)
Nombre de dossiers actifs ¹ à l'ensemble des programmes								
moyenne 2008-2009	330 401	-1,4 %	366 441	113 989	480 430	-1,8 %	705,84 \$	233 215,8 \$
avril 2009	334 839	-0,1 %	371 310	114 258	485 568	-0,5 %	715,76 \$	239 663,2 \$
mai 2009	334 302	0,3 %	370 728	114 384	485 112	-0,1 %	716,16 \$	239 412,5 \$
juin 2009	333 342	1,0 %	369 677	114 405	484 082	0,6 %	715,53 \$	238 517,4 \$
juillet 2009	333 279	1,4 %	369 413	114 711	484 124	1,0 %	715,48 \$	238 452,8 \$
août 2009	333 934	1,7 %	370 271	115 887	486 158	1,4 %	734,53 \$	245 284,3 \$
septembre 2009	334 328	1,9 %	370 576	115 495	486 071	1,7 %	716,41 \$	239 516,3 \$
octobre 2009	332 672	2,0 %	368 736	114 327	483 063	1,9 %	714,60 \$	237 728,3 \$
novembre 2009	333 644	2,2 %	369 829	113 361	483 190	2,1 %	713,13 \$	237 933,0 \$
décembre 2009	335 070	2,0 %	371 417	113 697	485 114	1,9 %	713,84 \$	239 187,2 \$
janvier 2010	337 250	1,8 %	373 932	114 706	488 638	1,7 %	717,96 \$	242 133,1 \$
février 2010	339 083	1,7 %	375 855	115 207	491 062	1,6 %	717,82 \$	243 400,6 \$
mars 2010	339 516	1,3 %	376 268	115 320	491 588	1,1 %	719,57 \$	244 304,7 \$
moyenne 2009-2010	335 105	1,4 %	371 501	114 647	486 148	1,2 %	717,57 \$	240 461,1 \$
avril 2010	338 853	1,2 %	375 337	115 107	490 444	1,0 %	718,96 \$	243 621,6 \$
mai 2010	337 518	1,0 %	373 840	114 953	488 793	0,8 %	718,91 \$	242 645,7 \$
juin 2010	335 461	0,6 %	371 408	114 497	485 905	0,4 %	719,68 \$	241 423,5 \$
juillet 2010	334 282	0,3 %	369 882	114 232	484 114	0,0 %	720,24 \$	240 762,0 \$
août 2010	334 400	0,1 %	370 000	115 200	485 200	-0,2 %	738,00 \$	246 787,2 \$
septembre 2010	334 200	0,0 %	369 600	114 400	484 000	-0,4 %	721,00 \$	240 958,2 \$
octobre 2010								
novembre 2010								
décembre 2010								
janvier 2011								
février 2011								
mars 2011								
moyenne 2010-2011	335 786		371 678	114 732	486 409		722,80 \$	242 699,7 \$

Proportion				Proportion				
En juillet 2010								
Nombre	334 282	100 %	369 882	114 232	484 114	100 %	720,24 \$	240 762,0 \$

Répartition de la clientèle prestataire selon le programme, la situation familiale, le type de résidence et la région administrative, juillet 2010

Programme								
Prog. d'aide sociale	204 592	61,2 %	230 470	104 228	334 698	69,1 %	652,38 \$	133 472,0 \$
Prog. de solidarité sociale	129 690	38,8 %	139 412	10 004	149 416	30,9 %	827,28 \$	107 290,0 \$

Situation familiale								
Personnes seules	254 512	76,1 %	254 512	0	254 512	52,6 %	688,14 \$	175 140,7 \$
Couples sans enfants	14 777	4,4 %	29 554	0	29 554	6,1 %	987,85 \$	14 597,4 \$
Familles monoparentales	43 397	13,0 %	43 397	69 764	113 161	23,4 %	683,61 \$	29 666,4 \$
Couples avec enfants	20 823	6,2 %	41 646	44 468	86 114	17,8 %	1 015,80 \$	21 152,0 \$
Conjoints d'étudiant	773	0,2 %	773	0	773	0,2 %	265,86 \$	205,5 \$

Type de résidence								
Logement et H.L.M.	192 236	57,5 %	221 888	98 547	320 435	66,2 %	730,61 \$	140 449,6 \$
Chambre et pension	121 792	36,4 %	123 464	10 361	133 825	27,6 %	715,55 \$	87 148,7 \$
Temporairement sans adresse ²	2 479	0,7 %	2 487	12	2 499	0,5 %	681,80 \$	1 690,2 \$
Propriétaire	14 740	4,4 %	19 008	5 312	24 320	5,0 %	741,49 \$	10 929,6 \$
En hébergement	3 035	0,9 %	3 035	0	3 035	0,6 %	179,23 \$	544,0 \$

Régions								
01. Bas-Saint-Laurent	8 704	2,6 %	9 757	1 862	11 619	2,4 %	745,06 \$	6 485,0 \$
02. Saguenay - Lac-Saint-Jean	11 760	3,5 %	12 870	2 701	15 571	3,2 %	720,08 \$	8 468,1 \$
03. Capitale-Nationale	22 792	6,8 %	24 513	5 079	29 592	6,1 %	723,30 \$	16 485,4 \$
04. Mauricie	15 904	4,8 %	17 329	4 272	21 601	4,5 %	714,89 \$	11 369,6 \$
05. Estrie	14 956	4,5 %	16 454	4 802	21 256	4,4 %	744,31 \$	11 131,9 \$
06. Île-de-Montréal ³	111 058	33,2 %	125 711	49 686	175 397	36,2 %	722,28 \$	80 215,5 \$
07. Outaouais	13 695	4,1 %	15 115	4 929	20 044	4,1 %	720,98 \$	9 873,8 \$
08. Abitibi-Témiscamingue	5 675	1,7 %	6 260	1 520	7 780	1,6 %	725,34 \$	4 116,3 \$
09. Côte-Nord	2 844	0,9 %	3 079	776	3 855	0,8 %	726,40 \$	2 065,9 \$
10. Nord-du-Québec	978	0,3 %	1 074	581	1 655	0,3 %	688,59 \$	673,4 \$
ARK ⁴	419	0,1 %	474	314	788	0,2 %	683,00 \$	286,2 \$
11. Gaspésie - Îles-de-la-Madeleine	5 283	1,6 %	6 083	1 348	7 431	1,5 %	760,27 \$	4 016,5 \$
12. Chaudière-Appalaches	11 268	3,4 %	12 233	2 436	14 669	3,0 %	728,06 \$	8 203,8 \$
13. Laval	10 443	3,1 %	11 778	4 268	16 046	3,3 %	730,32 \$	7 626,8 \$
14. Lanaudière	15 700	4,7 %	17 309	5 250	22 559	4,7 %	709,56 \$	11 140,1 \$
15. Laurentides	18 151	5,4 %	19 732	5 448	25 180	5,2 %	712,83 \$	12 938,5 \$
16. Montérégie	45 963	13,7 %	50 413	15 968	66 381	13,7 %	720,86 \$	33 132,9 \$
17. Centre-du-Québec	10 574	3,2 %	11 582	3 280	14 862	3,1 %	703,40 \$	7 437,7 \$
Central ⁵	8 534	2,6 %	8 590	26	8 616	1,8 %	630,53 \$	5 380,9 \$

Répartition de la clientèle prestataire supplémentée selon la source de revenu, juillet 2010

Clientèle supplémentée ⁶								
Allocations d'aide à l'emploi	6 403	6,7 %	6 801	5 905	12 706	9,4 %	672,20 \$	4 304,0 \$
Allocations de soutien	4 176	4,4 %	4 176	777	4 953	3,7 %	897,60 \$	3 748,5 \$
Revenus de travail ⁷	23 622	24,9 %	23 805	12 312	36 117	26,8 %	648,30 \$	15 314,1 \$
Prestations d'assurance-emploi	1 114	1,2 %	1 116	410	1 526	1,1 %	477,60 \$	532,0 \$
Contribution parentale	822	0,9 %	822	0	822	0,6 %	367,90 \$	302,4 \$
Revenus d'autres sources	65 655	69,2 %	66 807	21 415	88 222	65,5 %	583,90 \$	38 335,7 \$
Nombre total distinct ⁸	94 908	100 %	97 303	37 489	134 792	100 %	616,60 \$	58 515,9 \$

Répartition de la clientèle nouvellement admise selon la raison de la demande, juillet 2010

a.-e.: assurance-emploi

Nouvelles admissions ⁹								
Fin des prestations d'a.-e.	1 025	14,0 %	1 115	304	1 419	13,4 %	308,73 \$	159,9 \$
Perte d'emploi sans a.-e.	1 020	13,9 %	1 088	270	1 358	12,8 %	311,01 \$	221,4 \$
Prestations d'a.-e. insuffisantes	420	5,7 %	454	122	576	5,4 %	343,47 \$	89,0 \$
Sous-total	2 465	33,7 %	2 657	696	3 353	31,7 %	963,21 \$	470,3 \$
Perte du conjoint	387	5,3 %	389	403	792	7,5 %	349,29 \$	106,5 \$
Fin des études à temps complet	362	4,9 %	390	133	523	4,9 %	324,94 \$	81,9 \$
Revenus insuffisants	1 354	18,5 %	1 564	515	2 079	19,6 %	348,87 \$	345,4 \$
En attente de revenus	80	1,1 %	92	28	120	1,1 %	305,73 \$	17,7 \$
Autres raisons	2 671	36,5 %	2 922	796	3 718	35,1 %	440,88 \$	993,3 \$
Total	7 319	100 %	8 014	2 571	10 585	100 %	376,88 \$	2 015,2 \$

MESS, DGARES, Direction de la statistique, septembre 2010.

PROGRAMME D'AIDE SOCIALE					PROGRAMME DE SOLIDARITÉ SOCIALE				Tableau 1 - suite	
Prestation de base (incluant les hébergés)	Alloc. pour contraintes temporaires	Alloc. mixte (2 adultes avec cont. tempo.)	TOTAL	var. ann.	Allocation de solidarité sociale	Prestation de base Hébergés	TOTAL	var. ann.	Nombre de ménages	
					Répartition des dossiers actifs¹				selon le programme et le type d'allocation	
120 352	76 988	3 490	200 830	-2,6 %	126 480	3 091	129 571	0,6 %	330 401	moyenne 2008-2009
123 394	78 259	3 476	205 129	0,0 %	126 598	3 112	129 710	-0,1 %	334 839	avril 2009
122 753	78 408	3 484	204 645	0,6 %	126 555	3 102	129 657	-0,1 %	334 302	mai 2009
121 647	78 610	3 496	203 753	1,7 %	126 488	3 101	129 589	-0,2 %	333 342	juin 2009
121 411	78 933	3 505	203 849	2,3 %	126 327	3 103	129 430	-0,1 %	333 279	juillet 2009
121 585	79 497	3 533	204 615	2,9 %	126 226	3 093	129 319	-0,1 %	333 934	août 2009
122 116	79 274	3 529	204 919	3,2 %	126 303	3 106	129 409	0,0 %	334 328	septembre 2009
123 482	76 585	3 489	203 556	3,3 %	126 283	2 833	129 116	0,0 %	332 672	octobre 2009
123 782	77 284	3 474	204 540	3,6 %	126 247	2 857	129 104	0,0 %	333 644	novembre 2009
124 260	78 066	3 498	205 824	3,4 %	126 272	2 974	129 246	-0,2 %	335 070	décembre 2009
125 549	78 874	3 503	207 926	3,2 %	126 325	2 999	129 324	-0,3 %	337 250	janvier 2010
126 660	79 481	3 520	209 661	2,9 %	126 433	2 989	129 422	-0,2 %	339 083	février 2010
126 341	80 108	3 510	209 959	2,2 %	126 571	2 986	129 557	-0,2 %	339 516	mars 2010
123 582	78 615	3 501	205 698	2,4 %	126 386	3 021	129 407	-0,1 %	335 105	moyenne 2009-2010
124 910	80 734	3 520	209 164	2,0 %	126 677	3 012	129 689	0,0 %	338 853	avril 2010
123 486	80 750	3 495	207 731	1,5 %	126 797	2 990	129 787	0,1 %	337 518	mai 2010
121 616	80 528	3 486	205 630	0,9 %	126 868	2 963	129 831	0,2 %	335 461	juin 2010
120 390	80 734	3 468	204 592	0,4 %	126 750	2 940	129 690	0,2 %	334 282	juillet 2010
120 300	81 100	3 400	204 800	0,1 %	126 700	2 900	129 600	0,2 %	334 400	août 2010 (e)
120 100	81 100	3 400	204 600	-0,2 %	126 700	2 900	129 600	0,1 %	334 200	septembre 2010 (e)
										octobre 2010
										novembre 2010
										décembre 2010
										janvier 2011
										février 2011
										mars 2011
121 800	80 824	3 462	206 086		126 749	2 951	129 700		335 786	moyenne 2010-2011 (e)
Proportion					Proportion					
En juillet 2010										
120 390	80 734	3 468	204 592	100 %	126 750	2 940	129 690	100 %	334 282	Nombre
36,0 %	24,2 %	1,0 %	61,2 %		37,9 %	0,9 %	38,8 %		100 %	Proportion du total
595,76 \$	722,48 \$	986,09 \$	652,38 \$		842,31 \$	179,41 \$	827,28 \$		720,24 \$	Prestation moyenne versée
Programme										
120 390	80 734	3 468	204 592	100,0 %	0	0	0	0,0 %	204 592	Prog. d'aide sociale
0	0	0	0	0,0 %	126 750	2 940	129 690	100,0 %	129 690	Prog. de solidarité sociale
Situation familiale										
91 953	46 987	0	138 940	67,9 %	112 632	2 940	115 572	89,1 %	254 512	Personnes seules
3 091	1 703	2 639	7 433	3,6 %	7 344	0	7 344	5,7 %	14 777	Couples sans enfants
18 623	20 397	0	39 020	19,1 %	4 377	0	4 377	3,4 %	43 397	Familles monoparentales
6 484	11 132	829	18 445	9,0 %	2 378	0	2 378	1,8 %	20 823	Couples avec enfants
239	515	0	754	0,4 %	19	0	19	0,0 %	773	Conjoints d'étudiant
Type de résidence										
68 018	57 104	2 423	127 545	62,3 %	64 691	0	64 691	49,9 %	192 236	Logement et H.L.M.
47 570	18 699	254	66 523	32,5 %	55 269	0	55 269	42,6 %	121 792	Chambre et pension
1 520	439	0	1 959	1,0 %	520	0	520	0,4 %	2 479	Temporairement sans adresse²
3 187	4 492	791	8 470	4,1 %	6 270	0	6 270	4,8 %	14 740	Propriété
95	0	0	95	0,0 %	0	2 940	2 940	2,3 %	3 035	En hébergement
Régions										
1 994	1 899	129	4 022	2,0 %	4 682	0	4 682	3,6 %	8 704	01. Bas-Saint-Laurent
3 901	2 603	129	6 633	3,2 %	5 126	1	5 127	4,0 %	11 760	02. Saguenay - Lac-Saint-Jean
6 752	5 173	200	12 125	5,9 %	10 661	6	10 667	8,2 %	22 792	03. Capitale-Nationale
5 606	3 978	183	9 767	4,8 %	6 137	0	6 137	4,7 %	15 904	04. Mauricie
5 006	3 542	151	8 699	4,3 %	6 257	0	6 257	4,8 %	14 956	05. Estrie
49 131	29 098	1 186	79 415	38,8 %	31 640	3	31 643	24,4 %	111 058	06. Île-de-Montréal³
4 779	3 234	122	8 135	4,0 %	5 560	0	5 560	4,3 %	13 695	07. Outaouais
1 705	1 335	56	3 096	1,5 %	2 579	0	2 579	2,0 %	5 675	08. Abitibi-Témiscamingue
855	701	25	1 581	0,8 %	1 263	0	1 263	1,0 %	2 844	09. Côte-Nord
394	305	1	700	0,3 %	278	0	278	0,2 %	978	10. Nord-du-Québec
211	111	1	323	0,2 %	96	0	96	0,1 %	419	ARK⁴
1 453	1 177	116	2 746	1,3 %	2 537	0	2 537	2,0 %	5 283	11. Gaspésie - Îles-de-la-Madeleine
2 818	2 511	133	5 462	2,7 %	5 805	1	5 806	4,5 %	11 268	12. Chaudière-Appalaches
3 827	2 620	163	6 610	3,2 %	3 833	0	3 833	3,0 %	10 443	13. Laval
5 766	4 052	185	10 003	4,9 %	5 697	0	5 697	4,4 %	15 700	14. Lanaudière
6 490	4 625	124	11 239	5,5 %	6 912	0	6 912	5,3 %	18 151	15. Laurentides
16 252	11 257	450	27 959	13,7 %	18 004	0	18 004	13,9 %	45 963	16. Montérégie
3 646	2 611	115	6 372	3,1 %	4 202	0	4 202	3,2 %	10 574	17. Centre-du-Québec
15	13	0	28	0,0 %	5 577	2 929	8 506	6,6 %	8 534	Central⁵
Clientèle supplémentaire⁶										
4 775	1 148	9	5 932	11,2 %	467	4	471	1,1 %	6 403	Allocations d'aide à l'emploi
1 182	48	0	1 230	2,3 %	2 941	5	2 946	7,0 %	4 176	Allocations de soutien
10 396	7 857	638	18 891	35,7 %	4 723	8	4 731	11,3 %	23 622	Revenus de travail⁷
470	405	32	907	1,7 %	207	0	207	0,5 %	1 114	Prestations d'assurance-emploi
754	68	0	822	1,6 %	0	0	0	0,0 %	822	Contribution parentale
6 115	21 932	1 712	29 759	56,2 %	35 608	288	35 896	85,6 %	65 655	Revenus d'autres sources
22 012	28 931	2 021	52 964	100 %	41 641	303	41 944	100 %	94 908	Nombre total distinct⁸
23,2 %	30,5 %	2,1 %	55,8 %		43,9 %	0,3 %	44,2 %		100,0 %	
Nouvelles admissions⁹										
699	288	8	995	14,6 %	30	0	30	6,1 %	1 025	Fin des prestations d'a.-e.
804	202	4	1 010	14,8 %	10	0	10	2,0 %	1 020	Perte d'emploi sans a.-e.
306	103	3	412	6,0 %	8	0	8	1,6 %	420	Prestations d'a.-e. insuffisantes
1 809	593	15	2 417	35,5 %	48	0	48	9,7 %	2 465	Sous-total
158	209	0	367	5,4 %	17	0	17	3,4 %	387	Perte du conjoint
280	69	0	349	5,1 %	13	0	13	2,6 %	362	Fin des études à temps complet
828	391	18	1 237	18,1 %	113	2	115	23,3 %	1 354	Revenus insuffisants
35	38	4	77	1,1 %	3	0	3	0,6 %	80	En attente de revenus
1 756	602	13	2 371	34,8 %	292	5	297	60,2 %	2 671	Autres raisons
4 866	1 902	50	6 818	100 %	486	7	493	100 %	7 319	Total
66,5 %	26,0 %	0,7 %	93,2 %		6,6 %	0,1 %	6,7 %		100,0 %	Proportion du total

Tableau 2

Évolution du nombre d'adultes prestataires des programmes d'aide financière de dernier recours selon le type de clientèle, 2009-2010 et 2010-2011

	Programme d'aide sociale				Programme de solidarité sociale			
	Nombre d'adultes	var. ann.	Sans contraintes	Contraintes temporaires	TOTAL	Contraintes sévères	Conjoints sans cont. sévères	TOTAL
Nombre d'adultes actifs ¹ aux programmes d'aide financière de dernier recours								
moyenne 2008-2009	366 441	-1,5 %	138 966	87 395	226 361	131 197	8 884	140 081
avril 2009	371 310	-0,1 %	142 111	89 169	231 280	131 298	8 732	140 030
mai 2009	370 728	0,3 %	141 473	89 349	230 822	131 229	8 677	139 906
juin 2009	369 677	0,9 %	140 314	89 568	229 882	131 158	8 637	139 795
juillet 2009	369 413	1,3 %	140 123	89 718	229 841	130 989	8 583	139 572
août 2009	370 271	1,7 %	140 649	90 191	230 840	130 867	8 564	139 431
septembre 2009	370 576	1,9 %	140 819	90 293	231 112	130 937	8 527	139 464
octobre 2009	368 736	2,0 %	142 205	87 419	229 624	130 631	8 481	139 112
novembre 2009	369 829	2,2 %	142 603	88 119	230 722	130 626	8 481	139 107
décembre 2009	371 417	2,0 %	143 160	89 039	232 199	130 766	8 452	139 218
janvier 2010	373 932	1,8 %	144 996	89 648	234 644	130 842	8 446	139 288
février 2010	375 855	1,6 %	146 025	90 460	236 485	130 938	8 432	139 370
mars 2010	376 268	1,2 %	145 742	91 067	236 809	131 064	8 395	139 459
moyenne 2009-2010	371 501	1,4 %	142 518	89 503	232 022	130 945	8 534	139 479
avril 2010	375 337	1,1 %	144 063	91 723	235 786	131 186	8 365	139 551
mai 2010	373 840	0,8 %	142 596	91 595	234 191	131 278	8 371	139 649
juin 2010	371 408	0,5 %	140 530	91 249	231 779	131 308	8 321	139 629
juillet 2010	369 882	0,1 %	139 375	91 095	230 470	131 156	8 256	139 412
août 2010								
septembre 2010								
octobre 2010								
novembre 2010								
décembre 2010								
janvier 2011								
février 2011								
mars 2011								
moyenne 2010-2011	372 617	0,3 %	141 641	91 416	233 057	131 232	8 328	139 560

prop.

En juillet 2010								
Nombre d'adultes	369 882	100 %	139 375	91 095	230 470	131 156	8 256	139 412
Proportion (ens. des adultes)	100,0 %		37,7%	24,6%	62,3%	35,5%	2,2%	37,7%
Proportion (selon la catégorie)			60,5%	39,5%	100,0%	94,1%	5,9%	100,0%

Répartition des adultes prestataires des programmes d'aide financière de dernier recours selon certaines caractéristiques, juillet 2010

Situation familiale								
Personnes seules	254 512	68,8 %	91 090	47 850	138 940	115 572	0	115 572
Couples sans enfants	29 554	8,0 %	7 550	7 316	14 866	8 649	6 039	14 688
Familles monoparentales	43 397	11,7 %	17 383	21 637	39 020	4 377	0	4 377
Couples avec enfants	41 646	11,3 %	23 152	13 738	36 890	2 539	2 217	4 756
Conjoints d'étudiant	773	0,2 %	200	554	754	19	0	19

Sexe								
Hommes	191 572	51,8 %	86 401	33 132	119 533	68 259	3 780	72 039
Femmes	178 310	48,2 %	52 974	57 963	110 937	62 897	4 476	67 373

Âge								
Moyenne (années)	44,0		38,3	46,6	41,6	47,7	51,0	47,9
Moins de 21 ans	12 241	3,3 %	6 147	2 736	8 883	3 336	22	3 358
De 21 à 24 ans	20 658	5,6 %	9 943	5 942	15 885	4 684	89	4 773
De 25 à 29 ans	32 357	8,7 %	16 274	9 046	25 320	6 833	204	7 037
De 30 à 34 ans	35 818	9,7 %	18 715	8 802	27 517	7 954	347	8 301
De 35 à 39 ans	35 289	9,5 %	19 582	6 755	26 337	8 464	488	8 952
De 40 à 44 ans	40 036	10,8 %	22 303	5 102	27 405	11 908	723	12 631
De 45 à 49 ans	48 735	13,2 %	24 058	4 117	28 175	19 381	1 179	20 560
De 50 à 54 ans	49 964	13,5 %	21 908	3 341	25 249	23 049	1 666	24 715
55 ans et plus	94 784	25,6 %	445	45 254	45 699	45 547	3 538	49 085

Scolarité ²								
Primaire	30 291	8,2 %	7 307	8 717	16 024	12 977	1 290	14 267
Secondaire I à IV	125 767	34,0 %	55 926	29 826	85 752	36 656	3 359	40 015
Secondaire V	65 101	17,6 %	27 023	17 575	44 598	19 136	1 367	20 503
Collégiale	19 810	5,4 %	8 379	4 946	13 325	6 225	260	6 485
Universitaire	19 675	5,3 %	9 497	5 504	15 001	4 479	195	4 674
Inconnue	109 238	29,5 %	31 243	24 527	55 770	51 683	1 785	53 468

Durée de présence cumulative ³								
Moyenne (mois)	160,1		108,3	136,0	119,3	228,9	208,4	227,7
Premier mois	2 567	0,7 %	1 767	653	2 420	140	7	147
De 2 à 5 mois	9 784	2,6 %	6 170	2 763	8 933	792	59	851
De 6 à 11 mois	15 043	4,1 %	9 420	4 391	13 811	1 159	73	1 232
De 12 à 23 mois	25 315	6,8 %	15 018	7 537	22 555	2 549	211	2 760
De 24 à 47 mois	36 229	9,8 %	18 958	11 316	30 274	5 542	413	5 955
De 48 à 119 mois	78 783	21,3 %	35 136	22 554	57 690	19 689	1 404	21 093
120 mois et plus	202 161	54,7 %	52 906	41 881	94 787	101 285	6 089	107 374

Programme et types de contraintes à l'emploi								
PAS - Sans contraintes	139 375	37,7 %	139 375	0	139 375	0	0	0
PAS - Contraintes temporaires	91 095	24,6 %	0	91 095	91 095	0	0	0
PSS - Contraintes sévères	131 156	35,5 %	0	0	0	131 156	0	131 156
PSS - Conjoints sans cont. sévères	8 256	2,2 %	0	0	0	0	8 256	8 256

Région								
01. Bas-Saint-Laurent	9 757	2,6 %	2 343	2 168	4 511	4 766	480	5 246
02. Saguenay - Lac-Saint-Jean	12 870	3,5 %	4 346	2 886	7 232	5 215	423	5 638
03. Capitale-Nationale	24 513	6,6 %	7 519	5 666	13 185	10 783	545	11 328
04. Mauricie	17 329	4,7 %	6 251	4 401	10 652	6 215	462	6 677
05. Estrie	16 454	4,4 %	5 775	3 919	9 694	6 349	411	6 760
06. Île-de-Montréal ⁴	125 711	34,0 %	58 210	33 841	92 051	31 912	1 748	33 660
07. Outaouais	15 115	4,1 %	5 510	3 539	9 049	5 626	440	6 066
08. Abitibi-Témiscamingue	6 260	1,7 %	1 946	1 457	3 403	2 620	237	2 857
09. Côte-Nord	3 079	0,8 %	960	752	1 712	1 282	85	1 367
10. Nord-du-Québec	1 074	0,3 %	472	308	780	278	16	294
ARK ⁵	474	0,1 %	262	113	375	96	3	99
11. Gaspésie - Îles-de-la-Madeleine	6 083	1,6 %	1 748	1 418	3 166	2 581	336	2 917
12. Chaudière-Appalaches	12 233	3,3 %	3 171	2 803	5 974	5 877	382	6 259
13. Laval	11 778	3,2 %	4 569	3 106	7 675	3 857	246	4 103
14. Lanaudière	17 309	4,7 %	6 603	4 493	11 096	5 776	437	6 213
15. Laurentides	19 732	5,3 %	7 301	4 936	12 237	6 995	500	7 495
16. Montérégie	50 413	13,6 %	18 537	12 503	31 040	18 226	1 147	19 373
17. Centre-du-Québec	11 582	3,1 %	4 100	2 885	6 985	4 262	335	4 597
Central ⁶	8 590	2,3 %	14	14	28	8 536	26	8 562

MESS, DGARES, Direction de la statistique, septembre 2010.

Nés hors du Canada								Tableau 2 - suite	
Jeunes de moins de 25 ans	Reven- dicateurs du statut de réfugié	Nouveaux arrivants (moins de 3 ans)	Arrivés au Canada depuis 3 ans et plus	Total Nés hors du Canada	Hommes	Femmes	Familles mono- parentales	Durée consécutive de 2 ans et plus	
Nombre d'adultes actifs ¹ aux programmes d'aide financière de dernier recours pour certains segments de clientèle									
32 188	11 905	10 027	51 145	73 077	187 806	178 635	43 961	261 720	moyenne 2008-2009
32 955	13 742	10 183	51 822	75 747	192 464	178 846	43 398	263 173	avril 2009
32 653	13 869	10 205	52 135	76 209	192 005	178 723	43 382	262 980	mai 2009
32 650	13 956	10 147	52 242	76 345	191 101	178 576	43 412	262 682	juin 2009
32 606	13 967	10 207	52 341	76 515	190 742	178 671	43 715	262 529	juillet 2009
32 746	13 707	10 399	52 693	76 799	191 363	178 908	44 065	262 544	août 2009
32 780	13 358	10 585	52 931	76 874	191 577	178 999	44 000	263 094	septembre 2009
32 525	12 801	10 786	52 833	76 420	190 938	177 798	43 291	262 647	octobre 2009
32 534	12 479	11 059	53 139	76 677	191 798	178 031	42 964	262 582	novembre 2009
32 716	12 198	11 434	53 180	76 812	193 072	178 345	42 954	262 993	décembre 2009
33 115	11 835	11 992	53 543	77 370	194 925	179 007	43 192	263 594	janvier 2010
33 868	11 658	12 152	53 785	77 595	196 097	179 758	43 425	263 713	février 2010
33 918	11 405	12 318	53 970	77 693	196 298	179 970	43 384	263 813	mars 2010
32 922	12 915	10 956	52 885	76 755	192 698	178 803	43 432	263 029	moyenne 2009-2010
33 634	11 059	12 320	54 108	77 487	195 692	179 645	43 389	263 847	avril 2010
33 266	10 728	12 443	54 241	77 412	194 532	179 308	43 369	263 685	mai 2010
32 949	10 317	12 462	54 137	76 916	192 651	178 757	43 321	263 351	juin 2010
32 899	9 901	12 430	54 207	76 538	191 572	178 310	43 397	263 125	juillet 2010
									août 2010
									septembre 2010
									octobre 2010
									novembre 2010
									décembre 2010
									janvier 2011
									février 2011
									mars 2011
33 187	10 501	12 414	54 173	77 088	193 612	179 005	43 369	263 502	moyenne 2010-2011
En juillet 2010									
32 899	9 901	12 430	54 207	76 538	191 572	178 310	43 397	263 125	Nombre d'adultes
8,9%	2,7%	3,4%	14,7%	20,7%	51,8%	48,2%	11,7%	71,1%	Proportion (ens. des adultes)
	12,9%	16,2%	70,8%	100,0%					Proportion (selon la catégorie)
Situation familiale									
23 711	5 572	3 228	25 562	34 362	151 029	103 483	0	186 713	Personnes seules
762	825	1 349	4 849	7 023	14 787	14 767	0	22 863	Couples sans enfants
5 362	1 182	1 046	8 787	11 015	4 690	38 707	43 397	28 109	Familles monoparentales
3 016	2 319	6 467	14 699	23 485	20 810	20 836	0	25 129	Couples avec enfants
48	3	340	310	653	256	517	0	311	Conjoints d'étudiant
Sexe									
16 166	5 160	5 666	25 810	36 636	191 572	0	4 690	132 828	Hommes
16 733	4 741	6 764	28 397	39 902	0	178 310	38 707	130 297	Femmes
Âge									
21,3	36,6	36,4	45,7	43,0	44,0	43,9	36,8	46,6	Moyenne (années)
12 241	494	425	616	1 535	5 954	6 287	1 558	2 778	Moins de 21 ans
20 658	1 156	682	1 639	3 477	10 212	10 446	3 804	9 894	De 21 à 24 ans
0	1 773	1 462	3 566	6 801	16 465	15 892	6 412	18 166	De 25 à 29 ans
0	1 700	2 947	4 955	9 602	18 225	17 593	7 374	21 404	De 30 à 34 ans
0	1 427	3 021	6 611	11 059	18 536	16 753	7 114	22 097	De 35 à 39 ans
0	1 081	2 031	7 644	10 756	21 734	18 302	6 643	27 997	De 40 à 44 ans
0	754	878	7 395	9 027	26 620	22 115	5 454	37 587	De 45 à 49 ans
0	484	427	7 225	8 136	26 749	23 215	3 146	40 773	De 50 à 54 ans
0	1 032	557	14 556	16 145	47 077	47 707	1 892	82 429	55 ans et plus
Scolarité ²									
1 475	36	649	4 980	5 665	15 491	14 800	2 172	25 157	Primaire
11 801	70	746	10 321	11 137	68 031	57 736	17 892	91 706	Secondaire I à IV
2 557	122	1 243	9 712	11 077	32 929	32 172	9 049	45 190	Secondaire V
387	27	889	3 836	4 752	10 439	9 371	2 455	13 452	Collégiale
102	51	3 556	6 703	10 310	11 289	8 386	1 582	11 535	Universitaire
16 577	9 595	5 347	18 655	33 597	53 393	55 845	10 247	76 085	Inconnue
Durée de présence cumulative ³									
26,6	20,6	13,0	111,9	84,0	154,3	166,4	116,9	200,0	Moyenne (mois)
1 005	227	692	260	1 179	1 359	1 208	232	52	Premier mois
3 809	920	2 248	1 044	4 212	5 100	4 684	1 046	211	De 2 à 5 mois
5 232	1 353	3 777	1 711	6 841	7 881	7 162	1 765	325	De 6 à 11 mois
7 922	4 407	3 722	3 325	11 454	13 439	11 876	3 599	868	De 12 à 23 mois
8 928	2 646	1 991	8 371	13 008	19 285	16 944	6 036	22 002	De 24 à 47 mois
6 000	280	0	18 736	19 016	42 461	36 322	12 687	56 660	De 48 à 119 mois
3	68	0	20 760	20 828	102 047	100 114	18 032	183 007	120 mois et plus
Programme et types de contraintes à l'emploi									
16 090	7 462	8 502	25 417	41 381	86 401	52 974	17 383	76 822	PAS - Sans contraintes
8 678	2 230	3 724	18 481	24 435	33 132	57 963	21 637	59 450	PAS - Contraintes temporaires
8 020	172	118	9 155	9 445	68 259	62 897	4 377	119 637	PSS - Contraintes sévères
111	37	86	1 154	1 277	3 780	4 476	0	7 216	PSS - Conjoints sans cont. sévères
Région									
650	1	8	67	76	5 158	4 599	731	7 734	01. Bas-Saint-Laurent
1 123	4	10	88	102	6 601	6 269	1 292	9 866	02. Saguenay - Lac-Saint-Jean
1 684	63	759	1 217	2 039	13 060	11 453	2 217	18 461	03. Capitale-Nationale
1 643	9	135	261	405	8 956	8 373	1 997	13 244	04. Mauricie
1 730	89	626	985	1 700	8 742	7 712	1 841	11 595	05. Estrie
9 403	8 654	8 486	41 913	59 053	65 378	60 333	16 059	83 954	06. Île-de-Montréal ⁴
1 581	74	376	1 109	1 559	7 654	7 461	2 155	10 843	07. Outaouais
539	1	1	42	44	3 219	3 041	623	4 570	08. Abitibi-Témiscamingue
273	0	1	13	14	1 579	1 500	368	2 340	09. Côte-Nord
235	1	0	4	5	538	536	223	586	10. Nord-du-Québec
79	0	0	1	1	259	215	91	232	ARK ⁵
493	1	1	17	19	3 151	2 932	533	4 840	11. Gaspésie - Îles-de-la-Madeleine
962	11	12	117	140	6 296	5 937	1 096	9 254	12. Chaudière-Appalaches
1 165	381	536	3 109	4 026	5 745	6 033	1 513	7 927	13. Laval
2 029	57	150	488	695	8 784	8 525	2 302	12 113	14. Lanaudière
2 159	32	170	532	734	10 187	9 545	2 518	13 806	15. Laurentides
5 551	502	982	3 617	5 101	25 588	24 825	6 537	35 666	16. Montérégie
1 292	13	172	273	458	5 997	5 585	1 378	8 358	17. Centre-du-Québec
387	8	5	355	368	4 939	3 651	14	7 968	Central ⁶

Tableau 3

Évolution du nombre d'adultes prestataires du Programme d'aide sociale selon le type de clientèle, 2009-2010 et 2010-2011

Contraintes temporaires									
	Nombre d'adultes	var. ann.	Sans contraintes	État de santé	Grossesse ou enfants à charge	Enfant handicapé ⁷	55 ans et plus	Autres	Total Contraintes temporaires
Nombre d'adultes actifs ¹ au Programme d'aide sociale									
moyenne 2008-2009	226 361	-2,5 %	138 966	13 211	27 365	1 544	43 503	1 771	87 395
avril 2009	231 280	0,1 %	142 111	14 086	27 882	1 566	43 904	1 731	89 169
mai 2009	230 822	0,7 %	141 473	13 896	28 202	1 558	43 951	1 742	89 349
juin 2009	229 882	1,8 %	140 314	13 793	28 514	1 582	43 944	1 735	89 568
juillet 2009	229 841	2,4 %	140 123	13 655	28 790	1 584	43 969	1 720	89 718
août 2009	230 840	2,9 %	140 649	13 692	29 183	1 602	44 000	1 714	90 191
septembre 2009	231 112	3,3 %	140 819	13 392	29 434	1 605	44 153	1 709	90 293
octobre 2009	229 624	3,4 %	142 205	13 452	26 424	1 666	44 179	1 698	87 419
novembre 2009	230 722	3,7 %	142 603	13 657	26 758	1 679	44 344	1 681	88 119
décembre 2009	232 199	3,5 %	143 160	13 963	27 131	1 683	44 599	1 663	89 039
janvier 2010	234 644	3,2 %	144 996	13 879	27 636	1 683	44 837	1 613	89 648
février 2010	236 485	2,9 %	146 025	14 058	28 131	1 690	44 964	1 617	90 460
mars 2010	236 809	2,2 %	145 742	14 309	28 438	1 700	45 001	1 619	91 067
moyenne 2009-2010	232 022	2,5 %	142 518	13 819	28 044	1 633	44 320	1 687	89 503
avril 2010	235 786	1,9 %	144 063	14 577	28 693	1 695	45 119	1 639	91 723
mai 2010	234 191	1,5 %	142 596	14 299	28 893	1 687	45 109	1 607	91 595
juin 2010	231 779	0,8 %	140 530	13 845	28 985	1 679	45 132	1 608	91 249
juillet 2010	230 470	0,3 %	139 375	13 502	29 176	1 667	45 139	1 611	91 095
août 2010									
septembre 2010									
octobre 2010									
novembre 2010									
décembre 2010									
janvier 2011									
février 2011									
mars 2011									
moyenne 2010-2011	233 057	0,4 %	141 641	14 056	28 937	1 682	45 125	1 616	91 416

prop.

En juillet 2010									
Nombre d'adultes	230 470	100 %	139 375	13 502	29 176	1 667	45 139	1 611	91 095
Proportion (ens. des adultes)	100,0 %		60,5%	5,9%	12,7%	0,7%	19,6%	0,7%	39,5%
Proportion (selon la catégorie)				14,8%	32,0%	1,8%	49,6%	1,8%	100,0%

Répartition des adultes prestataires du Programme d'aide sociale selon certaines caractéristiques, juillet 2010

Situation familiale									
Personnes seules	138 940	60,3 %	91 090	10 878	594	0	35 172	1 206	47 850
Couples sans enfants	14 866	6,5 %	7 550	374	144	0	6 706	92	7 316
Familles monoparentales	39 020	16,9 %	17 383	1 741	17 031	1 274	1 375	216	21 637
Couples avec enfants	36 890	16,0 %	23 152	503	10 876	386	1 876	97	13 738
Conjoints d'étudiant	754	0,3 %	200	6	531	7	10	0	554

Sexe									
Hommes	119 533	51,9 %	86 401	7 006	1 731	158	23 636	601	33 132
Femmes	110 937	48,1 %	52 974	6 496	27 445	1 509	21 503	1 010	57 963

Âge									
Moyenne (années)	41,6		38,3	40,0	29,8	39,2	59,8	45,5	46,6
Moins de 21 ans	8 883	3,9 %	6 147	405	2 317	1	0	13	2 736
De 21 à 24 ans	15 885	6,9 %	9 943	750	5 149	19	0	24	5 942
De 25 à 29 ans	25 320	11,0 %	16 274	1 377	7 491	133	0	45	9 046
De 30 à 34 ans	27 517	11,9 %	18 715	1 565	6 829	310	0	98	8 802
De 35 à 39 ans	26 337	11,4 %	19 582	1 650	4 584	403	0	118	6 755
De 40 à 44 ans	27 405	11,9 %	22 303	2 226	2 205	388	0	283	5 102
De 45 à 49 ans	28 175	12,2 %	24 058	2 897	496	295	0	429	4 117
De 50 à 54 ans	25 249	11,0 %	21 908	2 563	104	116	0	558	3 341
55 ans et plus	45 699	19,8 %	445	69	1	2	45 139	43	45 254

Scolarité ²									
Primaire	16 024	7,0 %	7 307	524	1 048	64	6 990	91	8 717
Secondaire I à IV	85 752	37,2 %	55 926	5 486	9 847	719	13 055	719	29 826
Secondaire V	44 598	19,4 %	27 023	3 351	4 161	389	9 295	379	17 575
Collégiale	13 325	5,8 %	8 379	1 004	1 270	117	2 445	110	4 946
Universitaire	15 001	6,5 %	9 497	592	1 594	66	3 190	62	5 504
Inconnue	55 770	24,2 %	31 243	2 545	11 256	312	10 164	250	24 527

Durée de présence cumulative ³									
Moyenne (mois)	119,3		108,3	109,5	60,2	145,4	190,6	190,0	136,0
Premier mois	2 420	1,1 %	1 767	145	371	2	129	6	653
De 2 à 5 mois	8 933	3,9 %	6 170	674	1 553	14	497	25	2 763
De 6 à 11 mois	13 811	6,0 %	9 420	803	2 714	26	816	32	4 391
De 12 à 23 mois	22 555	9,8 %	15 018	1 168	4 700	52	1 573	44	7 537
De 24 à 47 mois	30 274	13,1 %	18 958	1 726	6 458	125	2 935	72	11 316
De 48 à 119 mois	57 690	25,0 %	35 136	3 773	9 164	501	8 808	308	22 554
120 mois et plus	94 787	41,1 %	52 906	5 213	4 216	947	30 381	1 124	41 881

Types de contraintes à l'emploi									
Sans contraintes	139 375	60,5 %	139 375	0	0	0	0	0	0
Contraintes temporaires	91 095	39,5 %		13 502	29 176	1 667	45 139	1 611	91 095
Cont. tempo.: état de santé	13 502	5,9 %		13 502					13 502
Cont. tempo.: enf./gross.	29 176	12,7 %			29 176				29 176
Cont. tempo.: enf. hand.	1 667	0,7 %				1 667			1 667
Cont. tempo.: 55 ans et plus	45 139	19,6 %					45 139		45 139
Cont. tempo.: autres	1 611	0,7 %						1 611	1 611

Région									
01. Bas-Saint-Laurent	4 511	2,0 %	2 343	378	416	27	1 256	91	2 168
02. Saguenay - Lac-Saint-Jean	7 232	3,1 %	4 346	384	637	73	1 725	67	2 886
03. Capitale-Nationale	13 185	5,7 %	7 519	983	1 183	98	3 274	128	5 666
04. Mauricie	10 652	4,6 %	6 251	664	1 112	67	2 420	138	4 401
05. Estrie	9 694	4,2 %	5 775	884	1 147	76	1 740	72	3 919
06. Île-de-Montréal ⁴	92 051	39,9 %	58 210	3 458	12 863	581	16 567	372	33 841
07. Outaouais	9 049	3,9 %	5 510	547	1 346	61	1 519	66	3 539
08. Abitibi-Témiscamingue	3 403	1,5 %	1 946	241	394	18	761	43	1 457
09. Côte-Nord	1 712	0,7 %	960	94	215	13	406	24	752
10. Nord-du-Québec	780	0,3 %	472	22	202	2	76	6	308
ARK ⁵	375	0,2 %	262	2	85	2	24	0	113
11. Gaspésie - Îles-de-la-Madeleine	3 166	1,4 %	1 748	175	324	33	809	77	1 418
12. Chaudière-Appalaches	5 974	2,6 %	3 171	588	582	47	1 534	52	2 803
13. Laval	7 675	3,3 %	4 569	411	1 021	51	1 579	44	3 106
14. Lanaudière	11 096	4,8 %	6 603	867	1 354	108	2 068	96	4 493
15. Laurentides	12 237	5,3 %	7 301	1 054	1 437	106	2 252	87	4 936
16. Montérégie	31 040	13,5 %	18 537	2 270	4 074	264	5 703	192	12 503
17. Centre-du-Québec	6 985	3,0 %	4 100	478	863	42	1 447	55	2 885
Central ⁶	28	0,0 %	14	4	6	0	3	1	14

MESS, DGARES, Direction de la statistique, septembre 2010.

Jeunes de moins de 25 ans			Nés hors du Canada									
Sans contraintes	Avec contraintes temporaires	Total Jeunes de moins de 25 ans	Reven- dicateurs du statut de réfugié	Nouveaux arrivants (moins de 3 ans)	Arrivés au Canada depuis 3 ans et plus	Total Nés hors du Canada	Hommes	Femmes	Familles mono- parentales	Durée consécutive de 2 ans et plus		
Nombre d'adultes actifs ¹ au Programme d'aide sociale pour certains segments de clientèle												
16 020	8 498	24 518	11 712	9 838	41 241	62 791	116 199	110 161	39 281	134 951		moyenne 2008-2009
16 549	8 587	25 136	13 531	9 985	41 784	65 300	120 626	110 654	38 837	136 109		avril 2009
16 240	8 603	24 843	13 650	10 006	42 069	65 725	120 194	110 628	38 811	136 006		mai 2009
16 148	8 668	24 816	13 742	9 951	42 169	65 862	119 290	110 592	38 866	135 776		juin 2009
16 092	8 702	24 794	13 747	10 013	42 224	65 984	119 017	110 824	39 193	135 750		juillet 2009
16 207	8 724	24 931	13 483	10 205	42 565	66 253	119 645	111 195	39 541	135 906		août 2009
16 213	8 729	24 942	13 140	10 387	42 788	66 315	119 794	111 318	39 521	136 116		septembre 2009
16 259	8 418	24 677	12 583	10 598	42 709	65 890	119 313	110 311	38 863	135 878		octobre 2009
16 296	8 382	24 678	12 269	10 871	42 971	66 111	120 142	110 580	38 622	135 881		novembre 2009
16 335	8 473	24 808	11 982	11 245	43 012	66 239	121 335	110 864	38 586	136 227		décembre 2009
16 632	8 562	25 194	11 617	11 808	43 369	66 794	123 098	111 546	38 802	136 726		janvier 2010
17 204	8 686	25 890	11 439	11 965	43 625	67 029	124 243	112 242	39 050	136 839		février 2010
17 137	8 742	25 879	11 192	12 133	43 799	67 124	124 352	112 457	39 007	136 857		mars 2010
16 443	8 606	25 049	12 698	10 764	42 757	66 219	120 921	111 101	38 975	136 173		moyenne 2009-2010
16 806	8 785	25 591	10 838	12 137	43 911	66 886	123 662	112 124	38 997	136 858		avril 2010
16 486	8 723	25 209	10 507	12 256	43 986	66 749	122 408	111 783	38 967	136 695		mai 2010
16 169	8 669	24 838	10 098	12 264	43 853	66 215	120 562	111 217	38 920	136 361		juin 2010
16 090	8 678	24 768	9 692	12 226	43 898	65 816	119 533	110 937	39 020	136 272		juillet 2010
												août 2010
												septembre 2010
												octobre 2010
												novembre 2010
												décembre 2010
												janvier 2011
												février 2011
												mars 2011
16 388	8 714	25 102	10 284	12 221	43 912	66 417	121 541	111 515	38 976	136 547		moyenne 2010-2011

En juillet 2010												
16 090	8 678	24 768	9 692	12 226	43 898	65 816	119 533	110 937	39 020	136 272		Nombre d'adultes
7,0%	3,8%	10,7%	4,2%	5,3%	19,0%	28,6%	51,9%	48,1%	16,9%	59,1%		Proportion (ens. des adultes)
65,0%	35,0%	100,0%	14,7%	18,6%	66,7%	100,0%						Proportion (selon la catégorie)

Situation familiale												
14 317	1 546	15 863	5 437	3 157	18 402	26 996	89 325	49 615	0	81 216		Personnes seules
602	68	670	786	1 290	3 497	5 573	7 451	7 415	0	9 571		Couples sans enfants
139	5 153	5 292	1 173	1 036	8 146	10 355	4 079	34 941	39 020	24 160		Familles monoparentales
1 021	1 876	2 897	2 293	6 404	13 549	22 246	18 435	18 455	0	21 029		Couples avec enfants
11	35	46	3	339	304	646	243	511	0	296		Conjoints d'étudiant

Sexe												
10 384	858	11 242	5 056	5 582	20 637	31 275	119 533	0	4 079	67 972		Hommes
5 706	7 820	13 526	4 636	6 644	23 261	34 541	0	110 937	34 941	68 300		Femmes

Âge												
21,2	21,5	21,3	36,3	36,3	44,7	41,9	42,2	40,9	35,9	44,9		Moyenne (années)
6 147	2 736	8 883	490	414	467	1 371	3 926	4 957	1 550	1 614		Moins de 21 ans
9 943	5 942	15 885	1 150	665	1 373	3 188	7 316	8 569	3 742	5 787		De 21 à 24 ans
			1 764	1 443	3 133	6 340	12 216	13 104	6 227	11 855		De 25 à 29 ans
			1 677	2 920	4 443	9 040	13 281	14 236	7 007	13 861		De 30 à 34 ans
			1 403	2 989	5 860	10 252	13 537	12 800	6 490	13 915		De 35 à 39 ans
			1 057	2 007	6 658	9 722	14 944	12 461	5 768	16 375		De 40 à 44 ans
			729	860	6 050	7 639	15 965	12 210	4 401	18 608		De 45 à 49 ans
			463	411	5 555	6 429	14 414	10 835	2 431	17 817		De 50 à 54 ans
			959	517	10 359	11 835	23 934	21 765	1 404	36 440		55 ans et plus

Scolarité ²												
713	284	997	33	637	4 094	4 764	8 159	7 865	1 890	11 835		Primaire
7 249	3 359	10 608	64	734	8 495	9 293	47 103	38 649	16 084	54 969		Secondaire I à IV
1 497	758	2 255	111	1 227	7 973	9 311	22 987	21 611	8 103	26 647		Secondaire V
211	125	336	22	881	3 165	4 068	7 138	6 187	2 163	7 561		Collégiale
73	24	97	49	3 544	5 810	9 403	8 789	6 212	1 397	7 365		Universitaire
6 347	4 128	10 475	9 413	5 203	14 361	28 977	25 357	30 413	9 383	27 895		Inconnue

Durée de présence cumulative ³												
21,3	27,1	23,4	19,9	12,9	100,4	72,3	115,7	123,2	108,2	162,6		Moyenne (mois)
690	208	898	226	691	249	1 166	1 276	1 144	231	44		Premier mois
2 379	881	3 260	914	2 230	967	4 111	4 600	4 333	1 033	180		De 2 à 5 mois
3 217	1 296	4 513	1 331	3 757	1 593	6 681	7 191	6 620	1 751	275		De 6 à 11 mois
4 274	2 197	6 471	4 360	3 635	3 048	11 043	11 787	10 768	3 552	707		De 12 à 23 mois
3 789	2 555	6 344	2 586	1 913	7 627	12 126	15 857	14 417	5 844	17 187		De 24 à 47 mois
1 741	1 539	3 280	233	0	15 898	16 131	30 698	26 992	11 863	37 994		De 48 à 119 mois
0	2	2	42	0	14 516	14 558	48 124	46 663	14 746	79 885		120 mois et plus

Types de contraintes à l'emploi												
16 090	0	16 090	7 462	8 502	25 417	41 381	86 401	52 974	17 383	76 822		Sans contraintes
	8 678	8 678	2 230	3 724	18 481	24 435	33 132	57 963	21 637	59 450		Contraintes temporaires
	1 155	1 155	25	67	1 061	1 153	7 006	6 496	1 741	5 949		Cont. tempo.: état de santé
	7 466	7 466	1 279	3 124	6 709	11 112	1 731	27 445	17 031	14 872		Cont. tempo.: enf./gross.
	20	20	7	9	335	351	158	1 509	1 274	1 269		Cont. tempo.: enf. hand.
	0	0	916	510	10 258	11 684	23 636	21 503	1 375	36 071		Cont. tempo.: 55 ans et plus
	37	37	3	14	118	135	601	1 010	216	1 289		Cont. tempo.: autres

Région												
283	144	427	0	6	44	50	2 454	2 057	609	2 922		01. Bas-Saint-Laurent
615	197	812	4	10	70	84	3 767	3 465	1 148	4 686		02. Saguenay - Lac-Saint-Jean
811	378	1 189	62	738	1 004	1 804	7 226	5 959	1 894	8 072		03. Capitale-Nationale
901	432	1 333	9	132	204	345	5 576	5 076	1 767	7 054		04. Mauricie
889	449	1 338	84	616	778	1 478	5 194	4 500	1 618	5 437		05. Estrie
5 250	2 565	7 815	8 486	8 356	34 582	51 424	47 693	44 358	14 773	53 465		06. Île-de-Montréal ⁴
662	506	1 168	73	369	892	1 334	4 575	4 474	1 932	5 322		07. Outaouais
236	140	376	1	1	25	27	1 769	1 634	551	1 960		08. Abitibi-Témiscamingue
116	85	201	0	1	8	9	876	836	336	1 085		09. Côte-Nord
78	107	185	1	0	4	5	372	408	212	357		10. Nord-du-Québec
33	23	56	0	0	1	1	194	181	89	165		ARK ⁵
246	112	358	1	1	9	11	1 653	1 513	449	2 142		11. Gaspésie - Îles-de-la-Madeleine
305	239	544	11	11	76	98	3 132	2 842	958	3 625		12. Chaudière-Appalaches
496	293	789	373	532	2 399	3 304	3 666	4 009	1 353	4 281		13. Laval
937	561	1 498	53	148	385	586	5 654	5 442	2 094	6 542		14. Lanaudière
1 007	586	1 593	31	169	395	595	6 387	5 850	2 244	7 027		15. Laurentides
2 564	1 533	4 097	491	970	2 793	4 254	15 860	15 180	5 856	18 130		16. Montérégie
690	345	1 035	12	166	227	405	3 663	3 322	1 220	4 151		17. Centre-du-Québec
4	6	10	0	0	3	3	16	12	6	14		Central ⁶

Tableau 4

Évolution du nombre d'adultes prestataires du Programme de solidarité sociale selon le type de clientèle, 2009-2010 et 2010-2011

Contraintes sévères										
										Conjoints sans contraintes sévères
Nombre d'adultes	var. ann.	Visuel	Auditif et de la parole	Intellectuel et d'apprentissage	Santé mentale	Physique	Autres	Total Contraintes sévères		
Nombre d'adultes actifs ¹ au Programme de solidarité sociale										
moyenne 2008-2009	140 081	0,3 %	1 570	822	25 527	53 570	45 074	4 635	131 197	8 884
avril 2009	140 030	-0,5 %	1 567	840	25 492	53 900	44 817	4 682	131 298	8 732
mai 2009	139 906	-0,5 %	1 575	843	25 488	53 960	44 683	4 680	131 229	8 677
juin 2009	139 795	-0,5 %	1 563	836	25 474	53 995	44 610	4 680	131 158	8 637
juillet 2009	139 572	-0,4 %	1 561	836	25 441	53 904	44 574	4 673	130 989	8 583
août 2009	139 431	-0,4 %	1 553	836	25 410	53 893	44 515	4 660	130 867	8 564
septembre 2009	139 464	-0,3 %	1 551	837	25 456	53 957	44 486	4 650	130 937	8 527
octobre 2009	139 112	-0,3 %	1 555	841	25 425	53 929	44 419	4 462	130 631	8 481
novembre 2009	139 107	-0,3 %	1 553	841	25 405	53 920	44 425	4 482	130 626	8 481
décembre 2009	139 218	-0,5 %	1 546	846	25 376	54 012	44 385	4 601	130 766	8 452
janvier 2010	139 288	-0,6 %	1 542	851	25 351	54 049	44 387	4 662	130 842	8 446
février 2010	139 370	-0,5 %	1 539	851	25 398	54 115	44 348	4 687	130 938	8 432
mars 2010	139 459	-0,5 %	1 543	850	25 376	54 232	44 363	4 700	131 064	8 395
moyenne 2009-2010	139 479	-0,4 %	1 554	842	25 424	53 989	44 501	4 635	130 945	8 534
avril 2010	139 551	-0,3 %	1 548	856	25 407	54 244	44 410	4 721	131 186	8 365
mai 2010	139 649	-0,2 %	1 553	856	25 387	54 341	44 406	4 735	131 278	8 371
juin 2010	139 629	-0,1 %	1 546	848	25 380	54 378	44 406	4 750	131 308	8 321
juillet 2010	139 412	-0,1 %	1 548	842	25 306	54 390	44 347	4 723	131 156	8 256
août 2010										
septembre 2010										
octobre 2010										
novembre 2010										
décembre 2010										
janvier 2011										
février 2011										
mars 2011										
moyenne 2010-2011	139 560	0,1 %	1 549	851	25 370	54 338	44 392	4 732	131 232	8 328

prop.

En juillet 2010										
Nombre d'adultes	139 412	100 %	1 548	842	25 306	54 390	44 347	4 723	131 156	8 256
Proportion (ens. des adultes)	100,0%		1,1%	0,6%	18,2%	39,0%	31,8%	3,4%	94,1%	5,9%
Proportion (selon la catégorie)			1,2%	0,6%	19,3%	41,5%	33,8%	3,6%	100,0%	

Répartition des adultes prestataires du Programme de solidarité sociale selon certaines caractéristiques, juillet 2010

Situation familiale										
Personnes seules	115 572	82,9 %	1 238	656	23 868	49 546	36 131	4 133	115 572	0
Couples sans enfants	14 688	10,5 %	139	77	940	2 370	4 660	463	8 649	6 039
Familles monoparentales	4 377	3,1 %	82	61	243	1 787	2 144	60	4 377	0
Couples avec enfants	4 756	3,4 %	89	47	255	680	1 401	67	2 539	2 217
Conjoints d'étudiant	19	0,0 %	0	1	0	7	11	0	19	0

Sexe										
Hommes	72 039	51,7 %	884	407	13 505	28 301	22 437	2 725	68 259	3 780
Femmes	67 373	48,3 %	664	435	11 801	26 089	21 910	1 998	62 897	4 476

Âge										
Moyenne (années)	47,9		47,8	46,5	41,7	47,6	50,6	52,6	47,7	51,0
Moins de 21 ans	3 358	2,4 %	20	35	1 514	967	749	51	3 336	22
De 21 à 24 ans	4 773	3,4 %	67	53	1 962	1 572	974	56	4 684	89
De 25 à 29 ans	7 037	5,0 %	74	51	2 392	2 778	1 449	89	6 833	204
De 30 à 34 ans	8 301	6,0 %	101	54	2 426	3 519	1 736	118	7 954	347
De 35 à 39 ans	8 952	6,4 %	112	42	2 336	3 631	2 148	195	8 464	488
De 40 à 44 ans	12 631	9,1 %	150	71	2 680	5 316	3 371	320	11 908	723
De 45 à 49 ans	20 560	14,7 %	231	99	3 671	8 732	5 987	661	19 381	1 179
De 50 à 54 ans	24 715	17,7 %	245	158	3 461	10 229	8 104	852	23 049	1 666
55 ans et plus	49 085	35,2 %	548	279	4 864	17 646	19 829	2 381	45 547	3 538

Scolarité ²										
Primaire	14 267	10,2 %	152	125	3 721	3 734	4 966	279	12 977	1 290
Secondaire I à IV	40 015	28,7 %	408	270	3 785	17 245	14 206	742	36 656	3 359
Secondaire V	20 503	14,7 %	246	97	692	10 311	7 306	484	19 136	1 367
Collégiale	6 485	4,7 %	64	25	33	4 023	1 948	132	6 225	260
Universitaire	4 674	3,4 %	59	14	10	3 072	1 220	104	4 479	195
Inconnue	53 468	38,4 %	619	311	17 065	16 005	14 701	2 982	51 683	1 785

Durée de présence cumulative ³										
Moyenne (mois)	227,7		231,4	215,7	250,9	225,7	222,8	205,9	228,9	208,4
Premier mois	147	0,1 %	1	1	57	39	36	6	140	7
De 2 à 5 mois	851	0,6 %	9	9	208	267	242	57	792	59
De 6 à 11 mois	1 232	0,9 %	7	15	297	379	397	64	1 159	73
De 12 à 23 mois	2 760	2,0 %	28	27	604	891	822	177	2 549	211
De 24 à 47 mois	5 955	4,3 %	70	60	1 197	2 065	1 840	310	5 542	413
De 48 à 119 mois	21 093	15,1 %	248	137	3 184	8 292	6 852	976	19 689	1 404
120 mois et plus	107 374	77,0 %	1 185	593	19 759	42 457	34 158	3 133	101 285	6 089

Types de contraintes à l'emploi										
Contraintes sévères	131 156	94,1 %	1 548	842	25 306	54 390	44 347	4 723	131 156	
Visuel	1 548	1,1 %	1 548						1 548	
Auditif et de la parole	842	0,6 %		842					842	
Intellectuel et d'apprentissage	25 306	18,2 %			25 306				25 306	
Santé mentale	54 390	39,0 %				54 390			54 390	
Physique	44 347	31,8 %					44 347		44 347	
Autres	4 723	3,4 %						4 723	4 723	
Conjoints sans contraintes sévères*	8 256	5,9 %								8 256

Région										
01. Bas-Saint-Laurent	5 246	3,8 %	53	21	1 037	1 927	1 597	131	4 766	480
02. Saguenay - Lac-Saint-Jean	5 638	4,0 %	55	37	1 140	1 955	1 929	99	5 215	423
03. Capitale-Nationale	11 328	8,1 %	153	72	1 719	5 289	3 288	262	10 783	545
04. Mauricie	6 677	4,8 %	59	33	1 123	2 659	2 203	138	6 215	462
05. Estrie	6 760	4,8 %	61	39	1 259	2 694	2 128	168	6 349	411
06. Île-de-Montréal ⁴	33 660	24,1 %	455	215	4 019	15 059	11 464	700	31 912	1 748
07. Outaouais	6 066	4,4 %	57	47	1 122	2 154	2 054	192	5 626	440
08. Abitibi-Témiscamingue	2 857	2,0 %	39	23	555	928	995	80	2 620	237
09. Côte-Nord	1 367	1,0 %	10	13	298	453	479	29	1 282	85
10. Nord-du-Québec	294	0,2 %	5	1	53	102	111	6	278	16
ARK ⁵	99	0,1 %	3	0	22	34	35	2	96	3
11. Gaspésie - Îles-de-la-Madeleine	2 917	2,1 %	43	16	572	809	1 060	81	2 581	336
12. Chaudière-Appalaches	6 259	4,5 %	65	31	1 396	2 306	1 903	176	5 877	382
13. Laval	4 103	2,9 %	49	34	813	1 606	1 271	84	3 857	246
14. Lanaudière	6 213	4,5 %	70	41	1 186	2 150	2 160	169	5 776	437
15. Laurentides	7 495	5,4 %	66	53	1 410	2 815	2 448	203	6 995	500
16. Montérégie	19 373	13,9 %	216	125	3 717	7 120	6 664	384	18 226	1 147
17. Centre-du-Québec	4 597	3,3 %	57	33	852	1 626	1 515	179	4 262	335
Central ⁶	8 562	6,1 %	35	8	3 035	2 738	1 078	1 642	8 536	26

MESS, DGARES, Direction de la statistique, septembre 2010.

Jeunes de moins de 25 ans			Nés hors du Canada					Tableau 4 - suite			
Avec contraintes sévères	Conjoints	Total Jeunes de moins de 25 ans	Reven- dicateurs du statut de réfugié	Nouveaux arrivants (moins de 3 ans)	Arrivés au Canada depuis 3 ans et plus	Total Nés hors du Canada	Hommes	Femmes	Familles mono- parentales	Durée consécutive de 2 ans et plus	
Nombre d'adultes actifs ¹ au Programme de solidarité sociale pour certains segments de clientèle											
7 538	132	7 670	193	189	9 904	10 286	71 607	68 473	4 679	126 768	moyenne 2008-2009
7 690	129	7 819	211	198	10 038	10 447	71 838	68 192	4 561	127 064	avril 2009
7 680	130	7 810	219	199	10 066	10 484	71 811	68 095	4 571	126 974	mai 2009
7 707	127	7 834	214	196	10 073	10 483	71 811	67 984	4 546	126 906	juin 2009
7 690	122	7 812	220	194	10 117	10 531	71 725	67 847	4 522	126 779	juillet 2009
7 690	125	7 815	224	194	10 128	10 546	71 718	67 713	4 524	126 638	août 2009
7 714	124	7 838	218	198	10 143	10 559	71 783	67 681	4 479	126 978	septembre 2009
7 725	123	7 848	218	188	10 124	10 530	71 625	67 487	4 428	126 769	octobre 2009
7 733	123	7 856	210	188	10 168	10 566	71 656	67 451	4 342	126 701	novembre 2009
7 785	123	7 908	216	189	10 168	10 573	71 737	67 481	4 368	126 766	décembre 2009
7 805	116	7 921	218	184	10 174	10 576	71 827	67 461	4 390	126 868	janvier 2010
7 860	118	7 978	219	187	10 160	10 566	71 854	67 516	4 375	126 874	février 2010
7 927	112	8 039	213	185	10 171	10 569	71 946	67 513	4 377	126 956	mars 2010
7 751	123	7 873	217	192	10 128	10 536	71 778	67 702	4 457	126 856	moyenne 2009-2010
7 936	107	8 043	221	183	10 197	10 601	72 030	67 521	4 392	126 989	avril 2010
7 946	111	8 057	221	187	10 255	10 663	72 124	67 525	4 402	126 990	mai 2010
7 995	116	8 111	219	198	10 284	10 701	72 089	67 540	4 401	126 990	juin 2010
8 020	111	8 131	209	204	10 309	10 722	72 039	67 373	4 377	126 853	juillet 2010
											août 2010
											septembre 2010
											octobre 2010
											novembre 2010
											décembre 2010
											janvier 2011
											février 2011
											mars 2011
7 974	111	8 086	218	193	10 261	10 672	72 071	67 490	4 393	126 956	moyenne 2010-2011
En juillet 2010											
8 020	111	8 131	209	204	10 309	10 722	72 039	67 373	4 377	126 853	Nombre d'adultes
5,8%	0,1%	5,8%	0,1%	0,1%	7,4%	7,7%	51,7%	48,3%	3,1%	91,0%	Proportion (ens. des adultes)
98,6%	1,4%	100,0%	1,9%	1,9%	96,1%	100,0%					Proportion (selon la catégorie)
Situation familiale											
7 848	0	7 848	135	71	7 160	7 366	61 704	53 868	0	105 497	Personnes seules
48	44	92	39	59	1 352	1 450	7 336	7 352	0	13 292	Couples sans enfants
70	0	70	9	10	641	660	611	3 766	4 377	3 949	Familles monoparentales
52	67	119	26	63	1 150	1 239	2 375	2 381	0	4 100	Couples avec enfants
2	0	2	0	1	6	7	13	6	0	15	Conjoints d'étudiant
Sexe											
4 890	34	4 924	104	84	5 173	5 361	72 039	0	611	64 856	Hommes
3 130	77	3 207	105	120	5 136	5 361	0	67 373	3 766	61 997	Femmes
Âge											
21,1	21,8	21,1	50,1	41,6	49,7	49,6	46,8	49,0	44,2	48,5	Moyenne (années)
3 336	22	3 358	4	11	149	164	2 028	1 330	8	1 164	Moins de 21 ans
4 684	89	4 773	6	17	266	289	2 896	1 877	62	4 107	De 21 à 24 ans
0	0	0	9	19	433	461	4 249	2 788	185	6 311	De 25 à 29 ans
0	0	0	23	27	512	562	4 944	3 357	367	7 543	De 30 à 34 ans
0	0	0	24	32	751	807	4 999	3 953	624	8 182	De 35 à 39 ans
0	0	0	24	24	986	1 034	6 790	5 841	875	11 622	De 40 à 44 ans
0	0	0	25	18	1 345	1 388	10 655	9 905	1 053	18 979	De 45 à 49 ans
0	0	0	21	16	1 670	1 707	12 335	12 380	715	22 956	De 50 à 54 ans
0	0	0	73	40	4 197	4 310	23 143	25 942	488	45 989	55 ans et plus
Scolarité ²											
470	8	478	3	12	886	901	7 332	6 935	282	13 322	Primaire
1 151	42	1 193	6	12	1 826	1 844	20 928	19 087	1 808	36 737	Secondaire I à IV
296	6	302	11	16	1 739	1 766	9 942	10 561	946	18 543	Secondaire V
51	0	51	5	8	671	684	3 301	3 184	292	5 891	Collégiale
5	0	5	2	12	893	907	2 500	2 174	185	4 170	Universitaire
6 047	55	6 102	182	144	4 294	4 620	28 036	25 432	864	48 190	Inconnue
Durée de présence cumulative ³											
36,5	35,8	36,5	53,4	20,0	160,6	155,8	218,4	237,6	194,4	240,3	Moyenne (mois)
106	1	107	1	1	11	13	83	64	1	8	Premier mois
543	6	549	6	18	77	101	500	351	13	31	De 2 à 5 mois
710	9	719	22	20	118	160	690	542	14	50	De 6 à 11 mois
1 428	23	1 451	47	87	277	411	1 652	1 108	47	161	De 12 à 23 mois
2 545	39	2 584	60	78	744	882	3 428	2 527	192	4 815	De 24 à 47 mois
2 687	33	2 720	47	0	2 838	2 885	11 763	9 330	824	18 666	De 48 à 119 mois
1	0	1	26	0	6 244	6 270	53 923	53 451	3 286	103 122	120 mois et plus
Types de contraintes à l'emploi											
8 020		8 020	172	118	9 155	9 445	68 259	62 897	4 377	119 637	Contraintes sévères
87		87	12	12	204	228	884	664	82	1 417	Visuel
88		88	2	3	70	75	407	435	61	729	Auditif et de la parole
3 476		3 476	8	16	722	746	13 505	11 801	243	23 837	Intellectuel et d'apprentissage
2 539		2 539	29	18	3 926	3 973	28 301	26 089	1 787	49 934	Santé mentale
1 723		1 723	116	67	3 911	4 094	22 437	21 910	2 144	40 043	Physique
107		107	5	2	322	329	2 725	1 998	60	3 677	Autres
0	111	111	37	86	1 154	1 277	3 780	4 476	0	7 216	Conjoints sans contraintes sévères*
Région											
221	2	223	1	2	23	26	2 704	2 542	122	4 812	01. Bas-Saint-Laurent
306	5	311	0	0	18	18	2 834	2 804	144	5 180	02. Saguenay - Lac-Saint-Jean
491	4	495	1	21	213	235	5 834	5 494	323	10 389	03. Capitale-Nationale
306	4	310	0	3	57	60	3 380	3 297	230	6 190	04. Mauricie
379	13	392	5	10	207	222	3 548	3 212	223	6 158	05. Estrie
1 570	18	1 588	168	130	7 331	7 629	17 685	15 975	1 286	30 489	06. Île-de-Montréal ⁴
407	6	413	1	7	217	225	3 079	2 987	223	5 521	07. Outaouais
160	3	163	0	0	17	17	1 450	1 407	72	2 610	08. Abitibi-Témiscamingue
72	0	72	0	0	5	5	703	664	32	1 255	09. Côte-Nord
48	2	50	0	0	0	0	166	128	11	229	10. Nord-du-Québec
23	0	23	0	0	0	0	65	34	2	67	ARK ⁵
132	3	135	0	0	8	8	1 498	1 419	84	2 698	11. Gaspésie - Îles-de-la-Madeleine
416	2	418	0	1	41	42	3 164	3 095	138	5 629	12. Chaudière-Appalaches
372	4	376	8	4	710	722	2 079	2 024	160	3 646	13. Laval
526	5	531	4	2	103	109	3 130	3 083	208	5 571	14. Lanaudière
558	8	566	1	1	137	139	3 800	3 695	274	6 779	15. Laurentides
1 433	21	1 454	11	12	824	847	9 728	9 645	681	17 536	16. Montérégie
249	8	257	1	6	46	53	2 334	2 263	158	4 207	17. Centre-du-Québec
374	3	377	8	5	352	365	4 923	3 639	8	7 954	Central ⁶

Tableau 5

Évolution du nombre de participants au Programme alternative jeunesse, 2009-2010 et 2010-2011

	Nombre total d'adultes	Taux de variation annuelle	Nés hors du Canada	Hommes	Femmes	Nombre d'adultes avec alloc. jeunesse ²	Taux de variation annuelle	Allocation moyenne ³
Participants au Programme alternative jeunesse ¹								
moyenne 2008-2009	5 713	s.o.	594	3 123	2 590	4 833	s.o.	644,64 \$
avril 2009	7 545	49,1 %	791	4 210	3 335	6 439	49,7 %	615,77 \$
mai 2009	7 647	49,7 %	802	4 210	3 437	6 464	50,0 %	607,20 \$
juin 2009	7 508	52,1 %	807	4 096	3 412	6 431	54,1 %	742,10 \$
juillet 2009	7 376	50,1 %	791	4 023	3 353	6 246	53,2 %	616,19 \$
août 2009	7 529	50,2 %	786	4 054	3 475	6 494	54,0 %	736,19 \$
septembre 2009	7 669	45,9 %	797	4 092	3 577	6 370	43,3 %	614,94 \$
octobre 2009	7 892	43,1 %	817	4 211	3 681	6 519	41,9 %	613,69 \$
novembre 2009	8 232	40,2 %	867	4 454	3 778	6 937	41,1 %	751,74 \$
décembre 2009	8 211	35,8 %	878	4 459	3 752	6 876	33,9 %	625,79 \$
janvier 2010	8 526	30,9 %	926	4 667	3 859	7 187	30,0 %	609,76 \$
février 2010	8 668	25,0 %	934	4 803	3 865	7 337	24,5 %	615,08 \$
mars 2010	8 827	19,6 %	955	4 899	3 928	7 534	17,5 %	754,60 \$
moyenne 2009-2010	7 969	39,5 %	846	4 348	3 621	6 736	39,4 %	658,59 \$
avril 2010	8 659	14,8 %	941	4 795	3 864	7 211	12,0 %	608,16 \$
mai 2010	8 324	8,9 %	935	4 529	3 795	6 935	7,3 %	733,50 \$
juin 2010	7 862	4,7 %	907	4 216	3 646	6 518	1,4 %	604,44 \$
juillet 2010	7 500	1,7 %	871	4 041	3 459	6 246	0,0 %	609,44 \$
août 2010								
septembre 2010								
octobre 2010								
novembre 2010								
décembre 2010								
janvier 2011								
février 2011								
mars 2011								
moyenne 2010-2011	8 086	1,5 %	914	4 395	3 691	6 728	-0,1 %	638,89 \$

Répartition des participants au Programme alternative jeunesse selon certaines caractéristiques, juillet 2010

Proportion								
En juillet 2010								
Nombre d'adultes	7 500	100,0 %	871	4 041	3 459	6 246	100,0%	609,44 \$
Proportion	100,0 %		11,6 %	53,9 %	46,1 %	83,3 %		

Situation familiale ⁴								
Personnes seules	6 204	82,7 %	741	3 743	2 461	5 173	82,8 %	598,69 \$
Couples sans enfants	127	1,7 %	5	57	70	97	1,6 %	594,86 \$
Familles monoparentales	690	9,2 %	74	13	677	587	9,4 %	709,04 \$
Couples avec enfants	168	2,2 %	21	60	108	138	2,2 %	627,30 \$
Conjoints d'étudiant	0	0,0 %	0	0	0	0	0,0 %	- \$
Inconnue	311	4,1 %	30	168	143	251	4,0 %	593,91 \$

Sexe								
Hommes	4 041	53,9 %	493	4 041	0	3 296	52,8 %	595,74 \$
Femmes	3 459	46,1 %	378	0	3 459	2 950	47,2 %	624,75 \$

Âge								
Moyenne (années)	20,4		20,7	20,5	20,3	20,3		
Moins de 18 ans	48	0,6 %	2	8	40	44	0,7 %	680,15 \$
De 18 à 20 ans	4 104	54,7 %	413	2 158	1 946	3 548	56,8 %	607,89 \$
21 ans et plus	3 348	44,6 %	456	1 875	1 473	2 654	42,5 %	610,35 \$

Scolarité ⁵								
Primaire	293	3,9 %	46	160	133	253	4,1 %	607,57 \$
Secondaire I à IV	4 230	56,4 %	316	2 349	1 881	3 486	55,8 %	609,30 \$
Secondaire V	955	12,7 %	159	480	475	782	12,5 %	608,93 \$
Collégiale	131	1,7 %	29	59	72	110	1,8 %	609,29 \$
Universitaire	29	0,4 %	18	14	15	23	0,4 %	624,17 \$
Inconnue	1 862	24,8 %	303	979	883	1 592	25,5 %	610,12 \$

Types de contraintes à l'emploi								
Sans contraintes	6 356	84,7 %	756	3 819	2 537	5 295	84,8 %	599,58 \$
Contraintes temporaires	827	11,0 %	84	52	775	696	11,0 %	690,02 \$
Cont. tempo.: état de santé	66	0,9 %	2	39	27	53	0,8 %	577,35 \$
Cont. tempo.: enf./gross.	755	10,1 %	82	13	742	638	10,2 %	699,58 \$
Cont. tempo.: enf. handicapé	3	0,0 %	0	0	3	2	0,0 %	724,00 \$
Cont. tempo.: autres	3	0,0 %	0	0	3	3	0,0 %	624,00 \$
Contraintes sévères	6	0,0 %	1	2	4	4	0,0 %	624,00 \$
Inconnu	311	4,1 %	30	168	143	251	4,0 %	593,91 \$

Région								
01. Bas-Saint-Laurent	245	3,3 %	2	137	108	188	3,0 %	548,51 \$
02. Saguenay - Lac-Saint-Jean	335	4,5 %	2	168	167	265	4,2 %	599,71 \$
03. Capitale-Nationale	461	6,1 %	51	245	216	374	6,0 %	596,51 \$
04. Mauricie	512	6,8 %	7	282	230	403	6,5 %	598,39 \$
05. Estrie	434	5,8 %	51	251	183	370	5,9 %	608,11 \$
06. Île-de-Montréal ⁶	1 877	25,0 %	609	1 076	801	1 650	26,4 %	620,54 \$
07. Outaouais	396	5,3 %	28	183	213	344	5,5 %	622,45 \$
08. Abitibi-Témiscamingue	298	4,0 %	3	141	157	250	4,0 %	633,80 \$
09. Côte-Nord	118	1,6 %	0	68	50	102	1,6 %	626,90 \$
10. Nord-du-Québec	21	0,3 %	0	14	7	16	0,3 %	553,75 \$
ARK ⁷	0	0,0 %	0	0	0	0	0,0 %	- \$
11. Gaspésie - Îles-de-la-Madeleine	199	2,7 %	1	112	87	157	2,5 %	580,42 \$
12. Chaudière-Appalaches	324	4,3 %	8	167	157	245	3,9 %	597,73 \$
13. Laval	153	2,0 %	27	76	77	114	1,8 %	622,19 \$
14. Lanaudière	338	4,5 %	6	151	187	277	4,4 %	600,59 \$
15. Laurentides	466	6,2 %	8	271	195	379	6,1 %	608,11 \$
16. Montérégie	1 011	13,5 %	47	544	467	857	13,7 %	610,59 \$
17. Centre-du-Québec	312	4,2 %	21	155	157	255	4,1 %	617,34 \$

MESS, DGARES, Direction de la statistique, septembre 2010.

Tableau 6

Évolution du nombre d'adultes prestataires des programmes d'aide financière de dernier recours qui reçoivent une allocation de soutien, 2009-2010 et 2010-2011

Répartition des adultes prestataires qui reçoivent une allocation de soutien selon certaines caractéristiques, juillet 2010

	DEVENIR				INTERAGIR			
	Programme d'aide sociale	Programme de solidarité sociale	TOTAL	var. ann.	Programme d'aide sociale	Programme de solidarité sociale	TOTAL	var. ann.
Nombre d'adultes qui reçoivent une allocation de soutien¹								
moyenne 2008-2009	729	226	955	s.o.	701	2 500	3 425	s.o.
avril 2009	753	262	1 015	-6,5%	792	2 748	3 540	0,4%
mai 2009	740	267	1 007	2,0%	779	2 707	3 486	-3,0%
juin 2009	672	269	941	-2,7%	753	2 672	3 425	-3,2%
juillet 2009	642	248	890	-4,0%	679	2 589	3 268	-3,5%
août 2009	554	237	791	-2,3%	581	2 378	2 959	-1,3%
septembre 2009	536	225	761	-6,6%	611	2 421	3 032	-0,8%
octobre 2009	548	228	776	-14,1%	739	2 680	3 419	-0,1%
novembre 2009	537	249	786	-18,8%	780	2 757	3 537	0,5%
décembre 2009	571	243	814	-18,6%	787	2 788	3 575	0,8%
janvier 2010	583	229	812	-16,5%	779	2 739	3 518	1,0%
février 2010	590	232	822	-17,6%	800	2 804	3 604	2,9%
mars 2010	605	238	843	-18,2%	796	2 776	3 572	1,4%
moyenne 2009-2010	611	244	855	-10,5%	740	2 672	3 411	-0,4%
avril 2010	570	243	813	-19,9%	825	2 758	3 583	1,2%
mai 2010	553	248	801	-20,5%	827	2 719	3 546	1,7%
juin 2010	545	249	794	-15,6%	786	2 687	3 473	1,4%
juillet 2010	517	247	764	-14,2%	704	2 596	3 300	1,0%
août 2010								
septembre 2010								
octobre 2010								
novembre 2010								
décembre 2010								
janvier 2011								
février 2011								
mars 2011								
moyenne 2010-2011	546	247	793	-7,2% prop.	786	2 690	3 476	1,9% prop.
En juillet 2010								
Nombre d'adultes	517	247	764	100,0%	704	2 596	3 300	100,0%
Situation familiale								
Personnes seules	343	217	560	73,3%	515	2 407	2 922	88,5%
Couples sans enfants	14	11	25	3,3%	32	101	133	4,0%
Familles monoparentales	98	12	110	14,4%	108	59	167	5,1%
Couples avec enfants	61	7	68	8,9%	49	29	78	2,4%
Conjoints d'étudiant	1	0	1	0,1%	0	0	0	0,0%
Sexe								
Hommes	200	127	327	42,8%	302	1 447	1 749	53,0%
Femmes	317	120	437	57,2%	402	1 149	1 551	47,0%
Âge								
Moyenne (années)	39,7	39,5	39,6		42,9	43,2	43,1	
Moins de 21 ans	8	7	15	2,0%	20	26	46	1,4%
De 21 à 24 ans	38	15	53	6,9%	30	114	144	4,4%
De 25 à 29 ans	43	35	78	10,2%	48	231	279	8,5%
De 30 à 34 ans	77	31	108	14,1%	72	283	355	10,8%
De 35 à 39 ans	89	33	122	16,0%	62	281	343	10,4%
De 40 à 44 ans	79	33	112	14,7%	107	336	443	13,4%
De 45 à 49 ans	76	40	116	15,2%	146	463	609	18,5%
De 50 à 54 ans	80	32	112	14,7%	142	427	569	17,2%
55 ans et plus	27	21	48	6,3%	77	435	512	15,5%
Scolarité²								
Primaire	46	27	73	9,6%	73	431	504	15,3%
Secondaire I à IV	196	86	282	36,9%	298	816	1 114	33,8%
Secondaire V	150	63	213	27,9%	171	565	736	22,3%
Collégiale	38	29	67	8,8%	56	202	258	7,8%
Universitaire	36	17	53	6,9%	37	182	219	6,6%
Inconnue	51	25	76	9,9%	69	400	469	14,2%
Durée cumulative de présence à l'aide financière de dernier recours								
Moyenne	119,3	158,5	131,9		167,7	208,7	199,9	
Premier mois	0	0	0	0,0%	0	0	0	0,0%
De 2 à 5 mois	4	0	4	0,5%	4	3	7	0,2%
De 6 à 11 mois	37	3	40	5,2%	13	12	25	0,8%
De 12 à 23 mois	35	10	45	5,9%	36	31	67	2,0%
De 24 à 47 mois	75	17	92	12,0%	70	112	182	5,5%
De 48 à 119 mois	150	74	224	29,3%	155	482	637	19,3%
120 mois et plus	216	143	359	47,0%	426	1 956	2 382	72,2%
Types de contraintes à l'emploi et types de diagnostics médicaux								
Sans contraintes	441		441	57,7%	563		563	17,1%
Contraintes temporaires	76		76	9,9%	141		141	4,3%
Cont. tempo.: état de santé	14		14	1,8%	28		28	0,8%
Cont. tempo.: enf./gross.	32		32	4,2%	36		36	1,1%
Cont. tempo.: enf. hand.	3		3	0,4%	2		2	0,1%
Cont. tempo.: 55 ans et plus	27		27	3,5%	73		73	2,2%
Cont. tempo.: autres	0		0	0,0%	2		2	0,1%
Contraintes sévères (types de diagnostics)		238	238	31,2%		2 562	2 562	77,6%
Visuel		4	4	0,5%		32	32	1,0%
Auditif et de la parole		0	0	0,0%		8	8	0,2%
Intellectuel et d'apprentissage		50	50	6,5%		548	548	16,6%
Santé mentale		149	149	19,5%		1 533	1 533	46,5%
Physique		33	33	4,3%		415	415	12,6%
Autres		2	2	0,3%		26	26	0,8%
Conjoints sans contraintes sévères		9	9	1,2%		34	34	1,0%
Région								
01. Bas-Saint-Laurent	12	10	22	2,9%	9	56	65	2,0%
02. Saguenay - Lac-Saint-Jean	40	12	52	6,8%	35	176	211	6,4%
03. Capitale-Nationale	19	16	35	4,6%	66	164	230	7,0%
04. Mauricie	61	35	96	12,6%	28	108	136	4,1%
05. Estrie	40	12	52	6,8%	11	35	46	1,4%
06. Île-de-Montréal³	157	43	200	26,2%	281	865	1 146	34,7%
07. Outaouais	28	25	53	6,9%	17	148	165	5,0%
08. Abitibi-Témiscamingue	6	12	18	2,4%	29	111	140	4,2%
09. Côte-Nord	5	5	10	1,3%	0	9	9	0,3%
10. Nord-du-Québec	0	0	0	0,0%	2	8	10	0,3%
ARK⁴	0	0	0	0,0%	0	0	0	0,0%
11. Gaspésie - Îles-de-la-Madeleine	4	3	7	0,9%	24	20	44	1,3%
12. Chaudière-Appalaches	18	16	34	4,5%	10	95	105	3,2%
13. Laval	7	9	16	2,1%	12	127	139	4,2%
14. Lanaudière	13	0	13	1,7%	45	59	104	3,2%
15. Laurentides	34	23	57	7,5%	36	103	139	4,2%
16. Montérégie	34	11	45	5,9%	87	370	457	13,8%
17. Centre-du-Québec	39	9	48	6,3%	12	32	44	1,3%
Central⁵	0	6	6	0,8%	0	110	110	3,3%

MESS, DGARES, Direction de la statistique, septembre 2010.

RÉUSSIR			TOTAL			Tableau 6 - suite	
Programme de solidarité sociale	var. ann.	Programme d'aide sociale	Programme de solidarité sociale	TOTAL	var. ann.		
Nombre d'adultes qui reçoivent une allocation de soutien ¹							
111	s.o.	1 500	2 991	4 491	s.o.	moyenne 2008-2009	
150	44,2%	1 545	3 160	4 705	-0,2%	avril 2009	
146	32,7%	1 519	3 120	4 639	-1,1%	mai 2009	
130	30,0%	1 425	3 071	4 496	-2,3%	juin 2009	
68	23,6%	1 321	2 905	4 226	-3,3%	juillet 2009	
61	41,9%	1 135	2 676	3 811	-1,0%	août 2009	
124	33,3%	1 147	2 770	3 917	-1,2%	septembre 2009	
163	31,5%	1 287	3 071	4 358	-2,1%	octobre 2009	
169	26,1%	1 317	3 175	4 492	-2,8%	novembre 2009	
169	20,7%	1 358	3 200	4 558	-2,7%	décembre 2009	
169	19,9%	1 362	3 137	4 499	-2,1%	janvier 2010	
171	23,9%	1 390	3 207	4 597	-0,9%	février 2010	
179	21,8%	1 401	3 193	4 594	-2,3%	mars 2010	
142	27,8%	1 351	3 057	4 408	-1,9%	moyenne 2009-2010	
180	20,0%	1 395	3 181	4 576	-2,7%	avril 2010	
181	24,0%	1 380	3 148	4 528	-2,4%	mai 2010	
155	19,2%	1 331	3 091	4 422	-1,6%	juin 2010	
93	36,8%	1 221	2 936	4 157	-1,6%	juillet 2010	
						août 2010	
						septembre 2010	
						octobre 2010	
						novembre 2010	
						décembre 2010	
						janvier 2011	
						février 2011	
						mars 2011	
152	7,5%	1 332	3 089	4 421	0,3% prop.	moyenne 2010-2011	
En juillet 2010						Nombre d'adultes	
93	100,0%	1 221	2 936	4 157	100,0%		
Situation familiale							
82	88,2%	858	2 706	3 564	85,7%	Personnes seules	
2	2,2%	46	114	160	3,8%	Couples sans enfants	
6	6,5%	206	77	283	6,8%	Familles monoparentales	
3	3,2%	110	39	149	3,6%	Couples avec enfants	
0	0,0%	1	0	1	0,0%	Conjoints d'étudiant	
Sexe							
50	53,8%	502	1 624	2 126	51,1%	Hommes	
43	46,2%	719	1 312	2 031	48,9%	Femmes	
Âge							
33,3		41,5	42,6	42,3		Moyenne (années)	
3	3,2%	28	36	64	1,5%	Moins de 21 ans	
16	17,2%	68	145	213	5,1%	De 21 à 24 ans	
21	22,6%	91	287	378	9,1%	De 25 à 29 ans	
21	22,6%	149	335	484	11,6%	De 30 à 34 ans	
9	9,7%	151	323	474	11,4%	De 35 à 39 ans	
5	5,4%	186	374	560	13,5%	De 40 à 44 ans	
5	5,4%	222	508	730	17,6%	De 45 à 49 ans	
9	9,7%	222	468	690	16,6%	De 50 à 54 ans	
4	4,3%	104	460	564	13,6%	55 ans et plus	
Scolarité ²							
0	0,0%	119	458	577	13,9%	Primaire	
13	14,0%	494	915	1 409	33,9%	Secondaire I à IV	
32	34,4%	321	660	981	23,6%	Secondaire V	
18	19,4%	94	249	343	8,3%	Collégiale	
10	10,8%	73	209	282	6,8%	Universitaire	
20	21,5%	120	445	565	13,6%	Inconnue	
Durée cumulative de présence à l'aide financière de dernier recours							
105,0		147,2	201,2	185,3		Moyenne	
0	0,0%	0	0	0	0,0%	Premier mois	
0	0,0%	8	3	11	0,3%	De 2 à 5 mois	
0	0,0%	50	15	65	1,6%	De 6 à 11 mois	
0	0,0%	71	41	112	2,7%	De 12 à 23 mois	
24	25,8%	145	153	298	7,2%	De 24 à 47 mois	
41	44,1%	305	597	902	21,7%	De 48 à 119 mois	
28	30,1%	642	2 127	2 769	66,6%	120 mois et plus	
Types de contraintes à l'emploi et types de diagnostics médicaux							
		1 004	1 004	24,2%		Sans contraintes	
		217	217	5,2%		Contraintes temporaires	
		42	42	1,0%		Cont. tempo.: état de santé	
		68	68	1,6%		Cont. tempo.: enf./gross.	
		5	5	0,1%		Cont. tempo.: enf. hand.	
		100	100	2,4%		Cont. tempo.: 55 ans et plus	
		2	2	0,0%		Cont. tempo.: autres	
93	100,0%	2 893	2 893	69,6%		Contraintes sévères (types de diagnostics)	
7	7,5%	43	43	1,0%		Visuel	
2	2,2%	10	10	0,2%		Auditif et de la parole	
4	4,3%	602	602	14,5%		Intellectuel et d'apprentissage	
47	50,5%	1 729	1 729	41,6%		Santé mentale	
33	35,5%	481	481	11,6%		Physique	
0	0,0%	28	28	0,7%		Autres	
0	0,0%	43	43	1,0%		Conjoints sans contraintes sévères	
Région							
1	1,1%	21	67	88	2,1%	01. Bas-Saint-Laurent	
7	7,5%	75	195	270	6,5%	02. Saguenay - Lac-Saint-Jean	
10	10,8%	85	190	275	6,6%	03. Capitale-Nationale	
2	2,2%	89	145	234	5,6%	04. Mauricie	
7	7,5%	51	54	105	2,5%	05. Estrie	
40	43,0%	438	948	1 386	33,3%	06. Île-de-Montréal ³	
0	0,0%	45	173	218	5,2%	07. Outaouais	
2	2,2%	35	125	160	3,8%	08. Abitibi-Témiscamingue	
0	0,0%	5	14	19	0,5%	09. Côte-Nord	
0	0,0%	2	8	10	0,2%	10. Nord-du-Québec	
0	0,0%	0	0	0	0,0%	ARK ⁴	
1	1,1%	28	24	52	1,3%	11. Gaspésie - Îles-de-la-Madeleine	
1	1,1%	28	112	140	3,4%	12. Chaudière-Appalaches	
2	2,2%	19	138	157	3,8%	13. Laval	
2	2,2%	58	61	119	2,9%	14. Lanaudière	
0	0,0%	70	126	196	4,7%	15. Laurentides	
17	18,3%	121	398	519	12,5%	16. Montérégie	
1	1,1%	51	42	93	2,2%	17. Centre-du-Québec	
0	0,0%	0	116	116	2,8%	Central ⁵	

Tableau 7

Évolution du taux d'assistance sociale au Québec, 2009-2010 et 2010-2011

	Nombre total d'adultes distincts ³	Taux d'assistance sociale (18-64 ans)	Nombre d'enfants	Taux d'assistance sociale (0-17 ans)	Nombre <i>total de prestataires distincts</i> ³	Taux d'assistance sociale (0-64 ans)
Taux d'assistance sociale pour l'ensemble du Québec ^{1,2}						
moyenne 2008-2009	370 577	7,3%	113 989	7,4%	484 566	7,3%
avril 2009	377 033	7,4%	114 258	7,5%	491 291	7,4%
mai 2009	376 545	7,3%	114 384	7,5%	490 929	7,4%
juin 2009	375 412	7,3%	114 405	7,5%	489 817	7,4%
juillet 2009	375 067	7,3%	114 711	7,5%	489 778	7,4%
août 2009	376 031	7,3%	115 887	7,6%	491 918	7,4%
septembre 2009	376 054	7,3%	115 495	7,6%	491 549	7,4%
octobre 2009	374 330	7,3%	114 327	7,5%	488 657	7,3%
novembre 2009	375 836	7,3%	113 361	7,4%	489 197	7,4%
décembre 2009	377 516	7,4%	113 697	7,4%	491 213	7,4%
janvier 2010	380 433	7,4%	114 706	7,5%	495 139	7,4%
février 2010	382 218	7,5%	115 207	7,5%	497 425	7,5%
mars 2010	382 892	7,5%	115 320	7,5%	498 212	7,5%
moyenne 2009-2010	377 447	7,4%	114 647	7,5%	492 094	7,4%
avril 2010	381 867	7,5%	115 107	7,5%	496 974	7,5%
mai 2010	380 160	7,4%	114 953	7,5%	495 113	7,4%
juin 2010	377 421	7,4%	114 497	7,5%	491 918	7,4%
juillet 2010	375 610	7,3%	114 232	7,5%	489 842	7,4%
août 2010						
septembre 2010						
octobre 2010						
novembre 2010						
décembre 2010						
janvier 2011						
février 2011						
mars 2011						
moyenne 2010-2011	378 765	7,4%	114 697	7,5%	493 462	7,4%
moyenne mobile - 12 derniers mois	378 364	7,4%	114 732	7,5%	493 096	7,4%

Taux d'assistance sociale selon les régions, juillet 2010

Taux d'assistance sociale par région - juillet 2010						
01 Bas-Saint-Laurent	9 930	7,7%	1 862	5,3%	11 792	7,2%
02 Saguenay - Lac-St-Jean	13 106	7,3%	2 701	5,3%	15 807	6,9%
03 Capitale-Nationale	24 857	5,4%	5 079	4,3%	29 936	5,2%
04 Mauricie	17 696	10,5%	4 272	9,6%	21 968	10,3%
05 Estrie	16 787	8,5%	4 802	8,0%	21 589	8,4%
06 Île-de-Montréal	127 252	10,1%	49 686	14,5%	176 938	11,0%
07 Outaouais	15 426	6,4%	4 929	6,5%	20 355	6,4%
08 Abitibi-Témiscamingue	6 489	6,8%	1 520	5,0%	8 009	6,4%
09 Côte-Nord	3 174	5,0%	776	3,9%	3 950	4,7%
10 Nord-du-Québec	1 088	4,3%	581	4,2%	1 669	4,3%
11 Gaspésie - Îles-de-la-Madeleine	6 224	10,3%	1 348	8,6%	7 572	9,9%
12 Chaudière-Appalaches	12 455	4,8%	2 436	3,1%	14 891	4,4%
13 Laval	11 880	4,8%	4 268	5,1%	16 148	4,8%
14 Lanaudière	17 564	5,9%	5 250	5,3%	22 814	5,7%
15 Laurentides	20 075	5,6%	5 448	4,7%	25 523	5,4%
16 Montérégie	51 207	5,5%	15 968	5,4%	67 175	5,5%
17 Centre-du-Québec	11 810	8,0%	3 280	7,1%	15 090	7,8%

MESS, DGARES, Direction de la statistique, septembre 2010.

Notes relatives aux tableaux

Tableau 1

- 1. Les dossiers actifs représentent les ménages ayant eu droit à une aide financière de dernier recours pour le mois considéré, que ce soit au programme d'aide sociale ou au programme de solidarité sociale.
- 2. Désigne les personnes qui n'ont pas d'adresse fixe ou stable ou qui n'ont pas l'assurance d'un hébergement stable pour les 60 prochains jours.
- 3. Depuis le mois d'avril 2008, la région Île-de-Montréal regroupe les anciennes régions Ville-de-Montréal et Montréal-Banlieue.
- 4. ARK : Administration régionale Kativik (les prestataires sont aussi dénombrés dans la région Nord-du-Québec).
- 5. La région « Central » regroupe les dossiers administrés centralement. Depuis mars 2004, en raison de changements dans les modes de gestion des dossiers relatifs à la clientèle sous curatelle publique, ces derniers sont regroupés dans la région « Central » (avec les prestataires hébergés).
- 6. Dossiers pour lesquels un revenu d'une valeur supérieure à 2 \$ est déclaré pour le mois.
- 7. Depuis le mois d'avril 2007, les prestataires recevant des revenus de subventions salariales sont dénombrés avec ceux recevant des revenus de travail.
- 8. Dénombre les dossiers distinctement (une seule fois), même si ces derniers déclarent plus d'un type de revenu pour le mois.
- 9. Désignent le nombre de demandes de prestations d'aide financière de dernier recours acceptées pour ce mois, qu'il y ait ou non versement pour le mois courant. Toutefois, un ménage nouvellement admis sera dénombré dans l'ensemble des ménages actifs seulement s'il a reçu une prestation.

Tableau 2

- 1. Les adultes actifs représentent les conjoints qui composent les ménages ayant eu droit à une prestation des programmes d'aide financière de dernier recours pour le mois considéré.
- 2. La scolarité correspond au niveau d'enseignement le plus élevé atteint. Cette information ne nous renseigne pas sur le ou les diplômes obtenus.
- 3. Certains dossiers présentent une durée cumulative inférieure à la durée consécutive. Il s'agit d'enfants de familles prestataires ayant atteint l'âge de 18 ans et qui font une demande de prestation. La date d'admission de ces nouveaux prestataires est fixée à la même date que la date d'admission de leurs parents. Pour plus de précisions, consulter le lexique.
- 4. Depuis le mois d'avril 2008, la région Île-de-Montréal regroupe les anciennes régions Ville-de-Montréal et Montréal-Banlieue.
- 5. ARK : Administration régionale Kativik (les prestataires sont aussi dénombrés dans la région Nord-du-Québec).
- 6. La région « Central » regroupe les dossiers administrés centralement. Depuis mars 2004, en raison de changements dans les modes de gestion des dossiers relatifs à la clientèle sous curatelle publique, ces derniers sont regroupés dans la région «Central » (avec les prestataires hébergés).

Tableau 3

- 1. Les adultes actifs représentent les conjoints qui composent les ménages ayant eu droit à une prestation du Programme d'aide sociale pour le mois considéré.
- 2. La scolarité correspond au niveau d'enseignement le plus élevé atteint. Cette information ne nous renseigne pas sur le ou les diplômes obtenus.

- 3. Certains dossiers présentent une durée cumulative inférieure à la durée consécutive. Il s'agit d'enfants de familles prestataires ayant atteint l'âge de 18 ans et qui font une demande de prestation. La date d'admission de ces nouveaux prestataires est fixée à la même date que la date d'admission de leurs parents. Pour plus de précisions, consulter le lexique.
- 4. Depuis le mois d'avril 2008, la région Île-de-Montréal regroupe les anciennes régions Ville-de-Montréal et Montréal-Banlieue.
- 5. ARK : Administration régionale Kativik (les prestataires sont aussi dénombrés dans la région Nord-du-Québec).
- 6. La région « Central » regroupe les dossiers administrés centralement. Depuis mars 2004, en raison de changements dans les modes de gestion des dossiers relatifs à la clientèle sous curatelle publique, ces derniers sont regroupés dans la région « Central » (avec les prestataires hébergés).
- 7. Depuis le 1^{er} janvier 2006, l'ajout de la contrainte temporaire pour enfant handicapé entraîne une diminution du nombre d'adultes sans contraintes, d'adultes présentant une contrainte pour enfant à charge ou de ceux ayant une contrainte temporaire de la catégorie « autres ».

Tableau 4

- 1. Les adultes actifs représentent les conjoints qui composent les ménages ayant eu droit à une prestation du Programme de solidarité sociale pour le mois considéré.
- 2. La scolarité correspond au niveau d'enseignement le plus élevé atteint. Cette information ne nous renseigne pas sur le ou les diplômes obtenus.
- 3. Certains dossiers présentent une durée cumulative inférieure à la durée consécutive. Il s'agit d'enfants de familles prestataires ayant atteint l'âge de 18 ans et qui font une demande de prestation. La date d'admission de ces nouveaux prestataires est fixée à la même date que la date d'admission de leurs parents. Pour plus de précisions, consulter le lexique.
- 4. Depuis le mois d'avril 2008, la région Île-de-Montréal regroupe les anciennes régions Ville-de-Montréal et Montréal-Banlieue.
- 5. ARK : Administration régionale Kativik (les prestataires sont aussi dénombrés dans la région Nord-du-Québec).
- 6. La région « Central » regroupe les dossiers administrés centralement. Depuis mars 2004, en raison de changements dans les modes de gestion des dossiers relatifs à la clientèle sous curatelle publique, ces derniers sont regroupés dans la région «Central » (avec les prestataires hébergés).

Tableau 5

- 1. Sont dénombrés ici les adultes qui ont une participation en cours au Programme alternative jeunesse, que celle-ci ait débuté au cours du mois considéré ou avant, pourvu qu'il y ait au moins une journée d'activité dans le mois.
- 2. Sont dénombrés ici les adultes pour lesquels une allocation jeunesse a été versée au cours du mois considéré. Ce ne sont pas tous les participants à Alternative jeunesse qui reçoivent une telle allocation : certains reçoivent plutôt une allocation d'aide à l'emploi parce qu'ils participent à certaines mesures d'Emploi-Québec (mesure de formation, projets de préparation à l'emploi) dans le cadre de leur participation à Alternative jeunesse, tout en étant admissibles au compte de l'assurance-emploi.
- 3. Bien que l'allocation jeunesse soit versée aux deux semaines, l'allocation moyenne est calculée sur une base mensuelle à partir des montants versés au cours du mois. Par conséquent, l'allocation moyenne sera

plus élevée s'il y a trois versements à l'intérieur d'un même mois.

- 4. Les caractéristiques retenues sont celles au début de la participation à Alternative jeunesse puisque par la suite, elles ne sont pas disponibles pour la majorité des individus.
- 5. La scolarité correspond au niveau d'enseignement le plus élevé atteint. Cette information ne nous renseigne pas sur le ou les diplômes obtenus.
- 6. Depuis le mois d'avril 2008, la région Île-de-Montréal regroupe les anciennes régions Ville-de-Montréal et Montréal-Banlieue.
- 7. ARK : Administration régionale Kativik (les prestataires sont aussi dénombrés dans la région Nord-du-Québec).

Tableau 6

- 1. Les adultes qui participent à un Programme d'aide et d'accompagnement social (PAAS) pour un mois donné reçoivent une allocation de soutien pour le mois suivant. Le chiffre présenté ici correspond au nombre de participants au PAAS qui reçoivent une allocation de soutien pour le mois traité.
- 2. La scolarité correspond au niveau d'enseignement le plus élevé atteint. Cette information ne nous renseigne pas sur le ou les diplômes obtenus.
- 3. Depuis le mois d'avril 2008, la région Île-de-Montréal regroupe les anciennes régions Ville-de-Montréal et Montréal-Banlieue.
- 4. ARK: Administration régionale Kativik (les adultes prestataires sont aussi dénombrés dans la région du Nord-du-Québec).
- 5. La région "Central" regroupe les dossiers administrés centralement. Depuis le mois de mars 2004, les dossiers relatifs à la clientèle sous curatelle publique sont regroupés dans la région "Central" (avec les prestataires hébergés).

Tableau 7

- 1. Le calcul du taux d'assistance sociale a été revu pour y inclure, avec les prestataires des programmes d'aide financière de dernier recours, les participants au Programme alternative jeunesse qui ont une allocation jeunesse. Cette correction du taux d'assistance sociale, rétroactive à avril 2007, fait référence aux 3 programmes d'assistance sociale.
- 2. La clientèle du MESS localisée au Central n'est pas considérée dans les données régionales car il s'agit plus d'une affectation administrative que régionale. Toutefois, cette clientèle du Central est dénombrée dans les données pour l'ensemble du Québec.
- 3. Aux fins de calcul du taux d'assistance sociale, les individus qui, pour une même période, étaient prestataires aux programmes d'aide financière de dernier recours et participaient au Programme alternative jeunesse sont dénombrés juste une fois.

Définitions des termes utilisés dans le rapport

Adulte

Personne qui ne dépend pas d'un parent pour sa subsistance ou personne mineure qui a la charge d'un enfant, qui est mariée ou a déjà été mariée ou qui a obtenu une pleine émancipation par le tribunal.

Adultes ayant cumulé deux ans et plus sans interruption

Adultes prestataires qui présentent un nombre de mois de présence à l'aide de dernier recours supérieur ou égal à 24 mois depuis leur dernière date d'admission à l'aide de dernier recours.

Aide financière de dernier recours

Aide financière octroyée dans le cadre des programmes d'aide financière de dernier recours aux personnes qui n'ont pas de ressources suffisantes pour subvenir à leurs besoins et à ceux de leur famille. Elle comble la différence entre les besoins essentiels des ménages et les ressources dont ils disposent. Elle regroupe le Programme d'aide sociale et le Programme de solidarité sociale.

Allocation de soutien

Aide financière versée par le Ministère aux personnes qui participent au Programme d'aide et d'accompagnement social.

Aide financière accordée

On utilise le terme « prestation » pour désigner l'aide financière accordée en vertu de chacun des programmes (ex. : prestations d'aide sociale).

Allocation d'aide à l'emploi

Aide financière versée par Emploi-Québec aux personnes qui participent à certaines mesures actives ou d'insertion sociale.

Allocation de solidarité sociale

Montant versé à l'adulte seul ou au couple prestataire du Programme de solidarité sociale.

Allocation jeunesse

Aide financière versée aux individus qui participent au Programme alternative jeunesse.

Allocation mixte

Montant ajouté à la prestation de base du Programme d'aide sociale lorsque les deux membres adultes qui composent la famille présentent des contraintes temporaires à l'emploi.

Allocation pour contraintes temporaires à l'emploi

Montant ajouté à la prestation de base du Programme d'aide sociale lorsque l'adulte seul ou un membre adulte de la famille présente des contraintes temporaires à l'emploi, le second adulte ne présentant aucune contrainte à l'emploi.

Allocation reconnue

Aide financière versée par un tiers (personne, association, société ou organisme) à un prestataire du Programme d'aide sociale ou du Programme de solidarité sociale et reconnue à titre d'allocation d'aide à l'emploi ou d'allocation de soutien.

Clientèle

On utilise le terme « prestataire » pour désigner la clientèle de chacun des programmes (ex. : prestataire d'aide sociale).

Clientèle supplémentée

Tout adulte bénéficiant d'une prestation des programmes d'aide financière de dernier recours et qui déclare un ou plusieurs revenus d'autres sources. On retrouve, par exemple, des allocations d'aide à l'emploi, des allocations reconnues, des revenus de travail à titre de salarié ou de travailleur autonome, des prestations d'assurance-emploi, une contribution parentale.

Conjoint d'étudiant

Adulte dont le conjoint étudie à temps plein au postsecondaire et bénéficie du Programme d'aide financière du ministère de l'Éducation. Cette catégorie ne dénombre que des adultes seuls, puisque les besoins des enfants de l'un ou l'autre des conjoints sont assumés par le conjoint aux études.

Conjoint sans contraintes sévères

Adulte prestataire du Programme de solidarité sociale qui ne présente pas de contraintes sévères à l'emploi ou pour lequel le dossier ne fait pas mention de ce type de contraintes. Celui-ci est tout de même prestataire du dit programme car son conjoint présente, pour sa part, des contraintes sévères à l'emploi.

Contribution parentale

Aide réputée fournie par les parents de l'adulte qui est reconnu dépendant de ceux-ci. La contribution parentale est établie en fonction de la situation financière et familiale et du nombre d'enfants à la charge des parents. Elle s'applique, s'il y a lieu, pendant une période maximale de trois ans.

Données officielles

Les données « officielles » sont produites à partir d'informations, colligées dans les systèmes, ayant fait l'objet de mises à jour pendant deux mois.

Durée de présence consécutive (sans interruption)

Nombre de mois écoulés depuis la dernière date d'admission à l'aide de dernier recours. Dans le cas d'un enfant de famille prestataire qui atteint l'âge de 18 ans et qui effectue une demande de prestations, la date d'admission de ce nouveau prestataire est fixée à la même date que celle de ses parents.

Durée de présence cumulative

Nombre total de mois, depuis janvier 1975, où un adulte a été présent à l'aide de dernier recours avec une aide financière, qu'il y ait eu ou non sortie de l'aide au cours de la période. Dans le cas d'un enfant de famille prestataire qui atteint l'âge de 18 ans et qui effectue une demande de prestations, la période retenue pour le calcul de la durée de présence cumulative débute au premier mois de versement de la prestation d'aide sociale ou de solidarité sociale au nouvel adulte prestataire. Par conséquent, certains jeunes peuvent présenter une durée consécutive supérieure à leur durée cumulative.

Enfant à charge

Personne qui ne doit pas être le parent d'un enfant à sa charge et qui doit dépendre, pour sa subsistance, soit d'un parent, soit d'un adulte qui en a la garde en vertu du jugement d'un tribunal. C'est une personne mineure, non mariée ou qui ne l'a jamais été, ou encore c'est une personne majeure qui fréquente un établissement scolaire et qui n'a pas de conjoint ou n'a jamais été mariée. Sont dénombrés ici les enfants présents dans les ménages prestataires des programmes d'aide financière de dernier recours.

Estimations

Données arrondies à partir des données préliminaires pour refléter la situation du dénombrement « officiel » des prestataires des programmes d'aide financière de dernier recours.

Ménage

Appellation générale désignant un adulte seul ou une famille avec ou sans enfants. Seuls les ménages ayant reçu, au cours du mois, une aide financière de dernier recours sont dénombrés.

Nés hors du Canada

Toute personne qui n'est pas née au Canada. Il s'agit de personnes ayant acquis la citoyenneté canadienne, de personnes en attente ou ayant obtenu le droit de résidence au Canada ou encore de revendicateurs du statut de réfugié.

Nouvelles admissions

Demandes d'aide, déposées au cours du mois, pour lesquelles les ménages ont été identifiés comme admissibles à l'attribution initiale. Les ménages peuvent recevoir ou non une aide financière pour le mois de la demande. Ils peuvent être admis pour la première fois ou encore effectuer un retour aux programmes d'aide financière de dernier recours.

Participant

Individu qui participe soit au Programme alternative jeunesse, soit à une mesure ou un service d'Emploi-Québec.

Prestataire

Personne dont la subsistance est assurée par l'aide financière de dernier recours. Par exemple, un couple avec trois enfants à charge représente cinq prestataires.

Prestation de base

Montant de base applicable à l'adulte seul ou au couple prestataire du Programme d'aide sociale.

Prestation de base Hébergés

Montant de base applicable à l'adulte hébergé admis dans un centre d'hébergement, d'accueil, hospitalier ou de réadaptation, de même qu'à un ex-détenu logé dans un établissement reconnu en vue de sa réinsertion sociale, que celui-ci soit prestataire du Programme d'aide sociale ou du Programme de solidarité sociale.

Prestation versée

Aide financière des programmes d’aide financière de dernier recours qui comprend la prestation de base, les allocations supplémentaires accordées selon le type de contraintes à l’emploi, les ajustements pour enfants à charge et pour la TVQ ainsi que les prestations spéciales. La prestation versée prend en compte également les éléments de réduction de l’aide versée, tels que les revenus et la valeur excédentaire des biens et avoirs liquides. Cette donnée apparaît à titre indicatif seulement et ne représente pas la dépense officielle du Ministère dans le cadre des programmes de base de sécurité du revenu. La Direction générale adjointe des ressources budgétaires, financières et matérielles (DGARBFMI) du Ministère assume le mandat de produire officiellement cette donnée.

Programme alternative jeunesse

Programme visant, sur une base volontaire, à soutenir les jeunes adultes âgés de moins de 25 ans qui requièrent une aide financière pour assurer leur subsistance afin de les encourager à réaliser des activités leur permettant d’acquérir ou de recouvrer leur autonomie personnelle, sociale et professionnelle.

Programme d’aide et d’accompagnement social

Programme visant à permettre aux prestataires des programmes d’aide de dernier recours de recevoir, dans le cadre de projets particuliers, un soutien et un accompagnement personnalisés pour les aider à entreprendre une démarche favorisant leur participation active à la société et les préparer adéquatement à participer à une mesure ou à un programme d’aide à l’emploi afin d’accéder au marché du travail.

Programmes d’aide financière de dernier recours

Appellation générique qui permet de parler à la fois du Programme d’aide sociale et du Programme de solidarité sociale.

Programme d’aide sociale

Programme visant à accorder une aide financière de dernier recours aux personnes qui ne présentent pas de contraintes sévères à l’emploi. Il vise aussi à les encourager à exercer des activités favorisant leur intégration en emploi ou leur participation sociale et communautaire.

Programmes d’assistance sociale

Appellation générique qui permet de parler à la fois du Programme d’aide sociale, du Programme de solidarité sociale et du Programme alternative jeunesse, lequel est implanté depuis du 1^{er} avril 2007.

Programme de solidarité sociale

Programme visant à accorder une aide financière de dernier recours aux personnes qui présentent des contraintes sévères à l’emploi ainsi qu’à leurs conjoints. Ce programme vise également à favoriser l’inclusion et la participation sociale de ces personnes de même que leur contribution active à la société, avec le soutien et l’accompagnement qu’elles requièrent.

Revendicateurs du statut de réfugié

Désignent les ressortissants étrangers qui arrivent au Canada sans être passés par le processus régulier d’immigration, en revendiquant d’être reconnus comme réfugiés au sens de la Convention des Nations unies relative au statut des réfugiés, et qui veulent obtenir ainsi le droit d’établissement au Canada. Ce groupe comprend aussi les demandeurs d’asile qui ont été déboutés.

Scolarité

Correspond au niveau d’enseignement le plus élevé atteint. Cette information ne nous renseigne pas sur le ou les diplômes obtenus, ni sur le nombre d’années de scolarité complétées à l’intérieur de ce niveau.

Taux d’assistance sociale

Proportion de la population qui bénéficie d’un des programmes d’assistance sociale, à savoir le Programme d’aide sociale, le Programme de solidarité sociale et le Programme alternative jeunesse. Pour le Programme alternative jeunesse, on considère seulement les participants avec une allocation jeunesse. Pour éviter tout doublement dans le dénombrement de la clientèle des programmes d’assistance sociale, les participants au Programme alternative jeunesse qui, pour une même période, étaient aussi prestataires des programmes d’aide financière de dernier recours sont comptabilisés juste une fois.

Types de contraintes à l’emploi

Les adultes prestataires des programmes d’aide financière de dernier recours sont répartis selon le programme et selon trois catégories liées à la contrainte à l’emploi : sans contraintes, contraintes temporaires et contraintes sévères.

Au Programme d’aide sociale :

- Les adultes sans contraintes sont ceux qui ne présentent aucune contrainte temporaire à l’emploi.
- Les personnes avec contraintes temporaires à l’emploi se retrouvent dans l’une des situations suivantes :
 - leur état de santé physique ou mentale les empêche, pour une période d’au moins un mois et de moins de 12 mois, de réaliser une activité d’intégration à l’emploi;
 - elles sont enceintes d’au moins 20 semaines;
 - elles ont à leur charge un enfant âgé de moins de cinq ans au dernier 30 septembre;
 - elles ont à leur charge un enfant affecté par un handicap physique ou mental et admissible au supplément pour enfant handicapé de la Régie des rentes du Québec;
 - elles ont atteint l’âge de 55 ans ou plus le mois précédent (sauf si elles font la demande de ne pas être classées « contrainte temporaire »);
 - elles se sont réfugiées dans une maison d’hébergement pour victimes de violence;
 - elles procurent des soins constants à une personne dont l’autonomie est réduite à cause de son état physique ou mental;
 - elles sont placées en résidence d’accueil;
 - elles sont responsables d’une résidence d’accueil reconnue en vertu de la Loi sur les services de santé et les services sociaux;
 - elles sont responsables d’un foyer d’accueil lié par un contrat de services avec le ministère de la Sécurité publique.

Au Programme de solidarité sociale :

- Les personnes avec contraintes sévères à l’emploi ont démontré, par un rapport médical, que leur état physique ou mental est affecté de façon significative, pour une durée permanente ou indéfinie.
- Les adultes sans contraintes sévères peuvent présenter une contrainte temporaire ou encore ne présenter aucune contrainte à l’emploi mais l’information précise sur leur type de contraintes à l’emploi n’est pas disponible dans les systèmes informatiques.

Aux programmes d’aide et d’accompagnement sociale on retrouve :

- Le programme *Devenir* qui vise à préparer adéquatement des personnes prestataires des programmes d’aide financière de dernier recours à une participation aux mesures des services publics d’emploi et éventuellement à un retour sur le marché du travail. Sauf exception, la durée maximale de participation est de 12 mois.
- Le programme *Interagir* qui vise une meilleure intégration sociale de personnes pour qui l’accès au marché du travail ne peut être envisagé qu’à plus long terme. La clientèle visée est prioritairement celle des prestataires des programmes d’aide financière de dernier recours. La durée de participation est indéterminée et varie selon les besoins des participants.
- Le programme *Réussir* qui vise à faciliter l’accès aux études secondaires professionnelles ou postsecondaires pour des personnes reconnues comme ayant des contraintes sévères à l’emploi. Elles conservent ainsi leur droit à recevoir une aide financière du Programme de solidarité sociale en supplément du revenu qu’elles obtiendront du régime des prêts et bourses. La durée de participation varie selon la durée des études entreprises.

Types de diagnostics médicaux

Les adultes prestataires du Programme de solidarité sociale qui présentent des contraintes sévères à l’emploi sont regroupés selon plusieurs catégories de diagnostics médicaux :

- Contraintes d’ordre visuel;
- Contraintes d’ordre auditif ou au niveau de la parole;
- Contraintes au niveau intellectuel ou de l’apprentissage;
- Contraintes de l’ordre de la santé mentale;
- Contraintes d’ordre physique;
- Autres contraintes (exemple : présence d’une rente d’invalidité, adulte admis en hébergement).