

Commission de la santé et des services sociaux

L'ÉTUDE DES CRÉDITS 2024-2025

MINISTÈRE DE LA SANTÉ
ET DES SERVICES SOCIAUX
(SECRÉTARIAT AUX ÂÎNÉS)

RÉPONSES AUX QUESTIONS PARTICULIÈRES

— OPPOSITION OFFICIELLE—

VOLUME 1

ÉTUDE DES CRÉDITS 2024-2025

MINISTÈRE DE LA SANTÉ ET DES SERVICES SOCIAUX
(SECRÉTARIAT AUX AÎNÉS)

DEMANDE DE RENSEIGNEMENTS PARTICULIERS

– OPPOSITION OFFICIELLE –

TABLE DES MATIÈRES DE L'ENSEMBLE DES QUESTIONS

	<u>Page</u>
1. Sommes dédiées aux personnes âgées pour 2023-2024, ainsi que les prévisions pour 2024-2025 : a) par programme; b) par région; c) <i>per capita</i> .	17
2. Effectifs du Secrétariat aux aînés, par catégorie d'emploi pour 2023-2024 ainsi que les prévisions pour 2024-2025.	19
3. Études produites par le Secrétariat aux aînés en 2023-2024 et les prévisions pour 2024-2025.	20
4. Liste de tous les frais de traduction et des documents traduits pour le Secrétariat aux aînés en 2023-2024. Fournir la liste des contrats octroyés, le nom des firmes retenues et les coûts.	21
5. Liste de tous les organismes âgés ayant reçu une subvention du ministère de la Santé et du SA en 2023-2024, par région, par programme.	22
6. Par programme, donner le niveau et le montant des crédits demandés au Conseil du Trésor pour l'année 2024-2025 (crédits de fonctionnement et de transfert).	30
7. Concernant le programme Municipalité amie des aînés : a) La liste des municipalités et des sommes accordées par municipalité en 2023-2024 ; b) Le taux de couverture des municipalités amies des aînés au Québec ; c) Le nombre de municipalités qui ne sont pas en démarche MADA ; d) Le financement total octroyé par le Secrétariat aux aînés en 2023-2024 dans le programme, par année.	31
8. Liste des projets soutenus et des montants accordés dans le cadre du programme Québec ami des <i>aînés</i> en 2023-2024 et budget prévu pour le programme en 2024-2025.	33
9. Liste des mesures et des sommes accordées pour améliorer l'accès à l'information aux services gouvernementaux pour les personnes âgées en 2023-2024 ainsi que les prévisions pour 2024-2025.	36
10. Concernant le suicide chez les aînés, veuillez nous dire : a) Le taux de suicide chez les aînés, par année, dans les 5 dernières années ; b) La liste des actions gouvernementales pour prévenir le suicide chez les aînés ; c) Les sommes accordées pour lutter contre le suicide chez les aînés en 2023-2024 ainsi que les prévisions pour 2024-2025.	37

11.	Concernant la violence sexuelle chez les aînés, veuillez nous fournir :	38
	<ul style="list-style-type: none"> a) Les études, avis et analyses produites par le gouvernement; b) Les plus récentes données concernant ce type de violence. 	
12.	Pour chacune des 85 mesures contenues dans le <i>Plan d'action 2018-2023</i> « <i>Un Québec pour tous les âges</i> », indiquer :	39
	<ul style="list-style-type: none"> a) Si la mesure est en vigueur et depuis quand ; b) Le montant alloué à chaque mesure depuis le début du plan ; c) Les prévisions d'investissement pour 2024-2025 pour chaque mesure; d) L'état d'avancement de chacune des mesures. 	
13.	Actions réalisées et sommes investies pour favoriser de saines habitudes de vie chez les aînés en 2023-2024 ainsi que les prévisions pour 2024-2025.	40
14.	Ventilation des sommes accordées au Comité national d'éthique sur le vieillissement et les changements démographiques en 2023-2024 ainsi que les prévisions pour 2024-2025.	41
15.	Concernant le Comité national d'éthique sur le vieillissement :	42
	<ul style="list-style-type: none"> a) la liste des membres du comité ; b) liste des rencontres en 2023-2024 ; c) les mandats actuellement en cours au CNEV ; d) une copie des études déposées à la ministre en 2023-2024 ; 	
16.	Concernant les « Initiatives de travail de milieu auprès des aînés vulnérables » (ITMAV), veuillez nous indiquer :	43
	<ul style="list-style-type: none"> a) Le financement par ITMAV ; b) Le nombre d'ITMAV total, ventilé par région ; c) Le nombre d'ITMAV qui n'a pas vu leur financement reconduit en 2023-2024, ventilé par région ; d) Le financement accordé par organisme, par région, pour les 5 dernières années ; e) Les prévisions pour 2024-2025. 	
17.	Montants totaux octroyés aux Tables de concertation régionales et à la Conférence des tables de concertation des aînés en 2023-2024, ainsi que les prévisions pour 2024-2025 ainsi que la ventilation par région.	47
18.	Concernant les Maisons Gilles Carle :	48
	<ul style="list-style-type: none"> a) La liste des maisons Gilles Carle actuellement en service en indiquant la date d'ouverture; b) La liste des maisons Gilles Carle qui ont mis fin à leurs services en indiquant la date d'ouverture; c) La liste des maisons Gilles Carles qui ont partiellement mis fin à leurs services; d) La liste des maisons Gilles Carle qui ouvriront en 2023-2024 en indiquant la date d'ouverture; e) Les prévisions d'investissements pour 2024-2025, par maison; f) Financement réellement accordé par le gouvernement par maison, par année, par région, ventilé de la façon suivante : <ul style="list-style-type: none"> i. Financement en services ; ii. Financement en infrastructure ; iii. Financement en frais de gestion. 	
19.	Le 11 juin 2019, la ministre responsable des Aînés annonçait la bonification du <i>Programme de soutien aux familles des personnes présentant une déficience</i> . Depuis le 11 juin 2019, veuillez nous indiquer :	50
	<ul style="list-style-type: none"> a) Le nombre de familles qui ont fait la demande du 100 \$ additionnel, ventilé par région ; b) Le nombre de familles qui se sont fait refuser le montant de 100 \$ additionnel, ventilé par région ; c) Le nombre de familles qui ont eu droit au 100 \$ additionnel, ventilé par région ; d) Le montant total versé par le gouvernement pour les familles qui ont eu droit au 100 \$ additionnel. 	

20.	Pour chacune des mesures de gériatrie sociale mises en place depuis le 18 octobre 2022 en indiquant : a) Sommes accordées pour 2023-2024. b) Les prévisions pour 2024-2025.	51
21.	Concernant le projet pilote de gériatrie sociale annoncé le 3 juin 2019, veuillez nous indiquer : a) La durée du projet pilote ainsi que la région ciblée ; b) La ventilation du 1,3 M\$ annoncé, ventilé par année ; c) Le nombre de ressources additionnelles en place depuis la mise en place du projet pilote ; d) Le nombre d'ânés vulnérables rejoins depuis la mise en place du projet ; e) L'évaluation des projets pilotes; f) Les sommes prévues pour la pérennité des projets pilotes.	52
22.	Travaux entourant la bonification du crédit d'impôt pour le maintien à domicile. a) La liste des rencontres effectuées entre le cabinet de la ministre responsable des Aînés et le cabinet du ministre des Finances en indiquant les dates et les personnes présentes ; b) La liste des rencontres effectuées entre le ministère de la Santé et le ministère des Finances en indiquant les dates et les personnes présentes ; c) Les avis et études produites par le ministère des Finances et le ministère de la Santé ; d) Les simulations de calculs effectués ; e) L'ensemble des correspondances entre le ministre des Finances et les ministres de la Santé et des Aînés à ce sujet.	53
23.	Travaux entourant la mise en place de <i>l'alerte Silver</i> : a) Le plan de déploiement ; b) Les investissements prévus par année pour l'implantation de <i>l'alerte Silver</i> .	54
24.	Concernant le nouveau programme de Soins buccodentaires : a) Ventilation 10 M\$ par année, par région ; b) Nombre d'hygiénistes dentaires et dentistes attitrés au déploiement du programme par région ; c) Cibles du programme, par année (nombre de visites par résident) en indiquant si les cibles ont été atteintes ; d) Le nombre d'ânés qui ont été rejoins par le nouveau programme depuis sa mise en place, ventilé par région.	55
25.	Programme d'allocation directe : a) Ventilation détaillée du budget du programme au 31 mars 2017 au 31 mars 2018, au 31 mars 2019, au 31 mars 2020, au 31 mars 2021, au 31 mars 2022, au 31 mars 2023 et au 31 mars 2024 par région et par établissement ; b) Nombre de demandes au 31 mars 2017, au 31 mars 2018, au 31 mars 2019, au 31 mars 2020, au 31 mars 2021, au 31 mars 2022, au 31 mars 2023 et au 31 mars 2024; i. Le nombre de demandes acceptées ii. Le nombre de demandes refusées c) Nombre de bénéficiaires du programme au 31 mars 2017, au 31 mars 2018, au 31 mars 2019, au 31 mars 2020, au 31 mars 2021, au 31 mars 2022, au 31 mars 2023 et au 31 mars 2024; d) Nombre de demandes en attente de service au 31 mars 2017, au 31 mars 2018, au 31 mars 2019, au 31 mars 2020, au 31 mars 2021, au 31 mars 2022, au 31 mars 2023 et au 31 mars 2024; e) Nombre de bénéficiaires et d'employés inscrits au service de paie du programme ; « Chèque emploi -service » à l'institution financière responsable de la gestion de ces paies au 31 mars 2017, au 31 mars 2018, au 31 mars 2019, au 31 mars 2020, au 31 mars 2021, au 31 mars 2022, au 31 mars 2023 et au 31 mars 2024.	57

26. Concernant le Plan de services intégrés pour les personnes âgées, veuillez nous fournir : 59
- a) État de situation des annonces effectuées autour de ce plan;
 - b) Le bilan détaillé, par catégorie d'action :
 - iv. Des travaux effectués;
 - v. Des mesures mises en place;
 - vi. Des dépenses engagées depuis cinq ans, ainsi que les prévisions pour 2023-2024.
27. Depuis le 18 octobre 2018, liste des mesures mises en place pour inciter le retour sur le marché du travail pour les travailleurs expérimentés. Pour chacune des mesures, veuillez indiquer si la mesure a été réalisée. 60
28. À la suite de l'annonce du ministre délégué à la Santé et aux services sociaux le 12 novembre 2019 concernant le programme de l'allocation directe chèque emploi-service (AD/CES), veuillez nous fournir l'information suivante : 61
- a) En 2023-2024, les sommes versées pour le programme de l'allocation directe chèque emploi-service, ventilé par région ;
 - b) En 2023-2024, le nombre d'heures payées, ventilé par région ;
 - c) À la suite de l'annonce de l'élargissement des principes d'utilisation de l'allocation directe chèque emploi-service en soutien à domicile, veuillez nous indiquer les sommes supplémentaires versées pour le programme, ventilé par région ;
 - d) À la suite de l'annonce de l'élargissement des principes d'utilisation de l'allocation directe chèque emploi-service en soutien à domicile, veuillez indiquer le nombre d'heures supplémentaires payées, ventilé par région
 - e) Suite à l'annonce de l'élargissement des principes d'utilisation de l'allocation directe chèque emploi-service en soutien à domicile, veuillez indiquer le nombre de familles qui ont bénéficié du programme, ventilé par région.
29. Concernant la Commissaire-conseil au régime d'examen des plaintes au ministère de la Santé, veuillez nous indiquer : 64
- a) Le nombre d'ETC sous sa direction, ventilé par corps d'emploi ;
 - b) L'organigramme sous sa direction ;
 - c) Une copie des avis et des recommandations produits par la Commissaire à l'intention du gouvernement.
 - d) Le nom du ou de la Commissaire ainsi que sa description de tâches;
 - e) Le budget annuel dédié à ses fonctions en 2023-2024.
30. Concernant le projet pilote d'hospitalisation à domicile, veuillez nous fournir le plan de déploiement en indiquant : 65
- a) Les échéanciers;
 - b) Les régions visées;
 - c) Les dates d'implantation prévues;
 - d) Les sommes prévues, par année, pour les 4 prochaines années.
31. La liste des campagnes de sensibilisation à la maltraitance envers les aînés effectuées en 2023-2024: 66
- a) L'agence qui a obtenu le contrat ;
 - b) Les coûts de production de la campagne ;
 - c) Le coût du placement publicitaire ventilé par type de média (web, télé, radio, imprimé) ;
 - d) Dates de diffusion et durée de la campagne.
32. Composition du *comité national directeur de l'entente-cadre nationale pour lutter contre la maltraitance envers les personnes âgées* et liste des rencontres, avec les dates, en 2023-2024. 67

33. Statistiques pour l'année 2023-2024 pour chacune des ententes sociojudiciaires actuellement en vigueur ; 68
- a) Le nombre de signalements par région ;
 - b) Le nombre de déclenchements de procédures d'intervention concertées par région ;
 - c) Le nombre de victimes par région ;
 - d) L'âge moyen des victimes par région ;
 - e) Le lien entre l'agresseur et la victime (statistiques par région) ;
 - f) La compilation des types de maltraitance (physique, psychologique, financière, etc.) (statistiques par région) ;
 - g) La provenance des déclenchements des procédures (police, curateur, santé, etc.) (statistiques par région) ;
 - h) Le nombre de procédures qui ont mené à des accusations (statistiques par région) ;
 - i) Le nombre de procédures qui ont mis fin aux situations de maltraitance à la suite de l'intervention de l'équipe d'intervention (statistiques par région) ;
 - j) Délais d'intervention entre le signalement et la première rencontre de l'équipe d'intervention (statistiques par région) ;
 - k) Délais entre l'ouverture et la fermeture du dossier (statistiques par région).
34. Concernant la *Ligne Aide Abus Aînés*, veuillez nous indiquer : 69
- a) Montant transféré au CSSS Cavendish pour le fonctionnement annuel de la Ligne ;
 - b) Le nombre d'ETC nécessaire pour le fonctionnement de la Ligne ventilé par corps d'emploi ;
 - c) Statistiques concernant le nombre d'appels reçus par année depuis 3 ans (statistiques d'appels hebdomadaires et mensuels), par région ;
 - d) La proportion des appels qui concernent la maltraitance organisationnelle, la maltraitance matérielle ou financière, la violence psychologique et la violation des droits ;
 - e) Statistiques sur la provenance des appels (victime, témoins, intervenant du réseau de la santé, etc.) ;
 - f) Les sommes investies par année en 2023-2024 et prévisions pour 2024-2025.
35. Le 9 mai 2023, la ministre annonçait le déploiement progressif des services de la Ligne Aide Maltraitance Adultes Aînés (LAMAA) dans toutes les régions du Québec. Veuillez nous dire: 71
- a) L'état d'avancement du déploiement par région, en indiquant la date d'implantation pour chacune des régions;
 - b) Les sommes investies en 2023-2024;
 - c) Les sommes transférées au Centre intégré universitaire de santé et de services sociaux du Centre-Ouest-de-l'Île-de-Montréal pour l'opération de la Ligne;
 - d) Montant transféré au CSSS Cavendish pour le fonctionnement annuel de la Ligne ;
 - e) Le nombre d'ETC nécessaires pour le fonctionnement de la Ligne, ventilé par corps d'emploi ;
 - f) Statistiques concernant le nombre d'appels reçus par année depuis 3 ans (statistiques d'appels hebdomadaires et mensuels), par région ;
 - g) La proportion des appels pour les adultes;
 - h) Statistiques sur la provenance des appels (victimes, témoins, intervenants du réseau de la santé, etc.) ;
 - i) Les sommes investies par année et les prévisions pour 2024-2025.
36. Concernant le *Plan d'action gouvernemental pour contrer la maltraitance envers les personnes âgées 2022-2027*, veuillez nous indiquer, pour chacune des 56 mesures prévues dans le plan : 73
- j) Les sommes prévues par année;
 - k) Les sommes réellement investies, par année;
 - l) Les nouveaux crédits octroyés, par année;
 - m) L'état d'avancement de la mesure;
 - n) Les cibles.

37. Concernant l'enquête relative à la maltraitance en établissement exploitant une mission de centre d'hébergement et de soins de longue durée, veuillez nous indiquer : 74
- a) Si l'enquête a débuté ;
 - b) Le montant versé à l'ISQ pour la réalisation de l'enquête ;
 - c) Le nouvel échéancier des travaux de réalisation et des livrables ;
 - d) La date prévue de diffusion du rapport.
38. Veuillez nous dire le nombre de signalements ou plaintes de cas de maltraitance organisationnelle : 75
- a) Dans les CHSLD publics, ventilé par CISSS/CIUSSS;
 - b) Dans les CHSLD privés, ventilé par CISSS/CIUSSS;
 - c) Dans les CHSLD conventionnés, ventilé par CISSS/CIUSSS;
 - d) Dans les RPA, ventilé par CISSS/CIUSSS;
 - e) Dans les RI, ventilé par CIUSSS/CIUSSS;
 - f) Dans les RTF, ventilé par CISSS/CIUSSS.
39. Veuillez nous informer du nombre de signalements, plaintes ou dénonciations formulés directement au ministère de la Santé pour des cas de maltraitance. Pour chacune de ces situations, veuillez nous informer : 77
- a) Du nom de l'établissement visé par la plainte, le signalement ou la dénonciation ;
 - b) Le type d'établissement (CHSLD privé, public, MDAMA, RPA, RI/RTF);
 - c) Du type de maltraitance ;
 - d) De la provenance de la plainte, du signalement ou de la dénonciation ;
 - e) Du suivi accordé par le ministère ;
 - f) Des sanctions et/ou amendes imposées par le ministère.
40. Concernant le *centre d'assistance et de référence concernant la maltraitance*, veuillez nous indiquer : 78
- a) Le montant prévu pour la mise en place du centre ;
 - b) La date d'ouverture du centre;
 - c) Les coordonnées du centre;
 - d) L'organigramme du centre;
 - e) Une copie de tout contrat ou entente confiée à un établissement ou un organisme pour la gestion du Centre d'assistance et de référence concernant la maltraitance ;
 - f) Le montant annuel récurrent prévu ou transféré pour le fonctionnement du centre ;
 - g) Le nombre d'employés nécessaire pour assurer le fonctionnement du Centre.
41. Depuis l'adoption de la loi 101 sur la maltraitance, veuillez nous indiquer la liste des sanctions et/ou amendes imposées en matière de maltraitance en indiquant : 80
- a) La personne (veuillez indiquer sa fonction ou son titre) ou l'établissement visé par la sanction;
 - b) La date de la sanction et/ou amende;
 - c) La raison de la sanction et/ou amende;
 - d) Une description de la sanction et/ou amende.
42. Nombre de plaintes enregistrées pour de la maltraitance organisationnelle dans les CHSLD en 2023-2024 ; 81
43. Nombre de plaintes enregistrées pour de la maltraitance organisationnelle dans les maisons des aînés en 2023-2024; 82
44. Nombre de plaintes enregistrées pour de la maltraitance organisationnelle dans les RPA en 2023-2024. 83
45. Nombre de plaintes enregistrées pour de la maltraitance organisationnelle dans les RI/RTF en 2023-2024 84

46. Depuis la restructuration de l'APPUI en octobre 2021, veuillez nous fournir : 85
- a) L'organigramme de l'APPUI;
 - b) Les membres du CA;
 - c) Les sommes transférées par le gouvernement à l'APPUI, par année, depuis 2021-2022;
 - d) Les projets financés en 2023-2024 en indiquant la région, le montant, la clientèle visée le nombre de personnes touchées par le projet;
 - e) Le solde de l'APPUI en date du 31 mars 2024;
 - f) Les sommes non utilisées pour des projets pour les proches aidants en 2023-2024 en indiquant si les sommes seront reportées dans l'année financière 2024-2025 pour les proches aidants.
47. Concernant le comité interministériel sur le soutien des proches aidants : 88
- a) La composition du comité ;
 - b) Le nombre de rencontres depuis le 18 octobre 2018 avec la date, les personnes présentes ainsi que l'ordre du jour.
48. Le nombre de proches aidants âgés de moins de 18 ans, ventilé par région ; 89
49. Le *Plan budgétaire du Québec — Mars 2019* prévoyait des sommes additionnelles de 21 M\$ par année dès 2019-2020 pour les proches aidants. Veuillez ventiler les sommes investies en 2023-2024 en indiquant la mesure mise en place et les sommes accordées. 90
50. Veuillez nous identifier, pour chacune des 61 mesures prévues au *Plan d'action gouvernemental pour les personnes proches aidantes 2021-2026* : 91
- a) L'état d'avancement de la mesure ;
 - b) Le nombre de personnes rejointes ;
 - c) Les sommes investies au total et par année ;
 - d) Le montant provenant de nouveaux investissements, au total et par année.
51. Concernant l'*Observatoire québécois de la proche aide* : 92
- a) L'organigramme de l'Observatoire ;
 - b) La composition du Comité de direction
 - c) La liste des rencontres du comité en 2023-2024 ;
 - vii. L'ordre du jour et le procès-verbal des rencontres ;
 - d) Les orientations scientifiques, les objectifs généraux et les politiques de l'Observatoire, de même que les activités annuelles déterminées par le Comité et transmises à la ministre.
 - e) Une copie de l'entente confiée à un établissement au sens de la Loi sur les services de santé et les services sociaux ou à tout autre organisme pour l'organisation et le soutien administratif de l'Observatoire ;
 - f) Le budget annuel prévu pour le fonctionnement de l'Observatoire en 2023-2024 et les prévisions pour 2024-2025.
 - g) Une copie de tous les travaux effectués par l'Observatoire en 2023-2024 ;
 - h) Une copie des mandats confiés par l'Observatoire à des experts ou tout autre intervenant en indiquant la nature du mandat, l'échéance et le coût du mandat ;

52. Concernant le *Comité des partenaires concernés par le soutien aux personnes proches aidantes*, veuillez nous indiquer : 94
- a) La composition du comité avec le titre ;
 - b) Les frais de fonctionnement du comité en 2023-2024 ;
 - c) La liste des recommandations et avis produits par le Comité ;
 - d) La liste des avis produits à la demande de la ministre ;
 - e) Veuillez également nous informer si le comité a recommandé à la ministre de :
 - i. Procéder à des consultations ;
 - ii. De solliciter des opinions ;
 - iii. De recevoir ou d'entendre les demandes et les suggestions de personnes, d'organismes ou d'associations en matière de proche aidance ;
 - iv. De solliciter la contribution de l'Observatoire québécois de la proche aidance ;
 - v. Veuillez nous détailler la nature de la recommandation du Comité et la réponse de la ministre.
53. Concernant les préposés aux bénéficiaires, veuillez nous indiquer : 95
- a) Le nombre de préposés aux bénéficiaires en CHSLD en 2023-2024, ventilé par région et par CISSS/CIUSSS ;
 - b) Le nombre de préposés aux bénéficiaires en MDA en 2023-2024, ventilé par région et par CISSS/CIUSSS ;
 - c) Le nombre de préposés aux bénéficiaires en MDA en 2023-2024 provenant du réseau de la santé, ventilé par région et par CISSS/CIUSSS ;
 - d) Le nombre de préposés aux bénéficiaires en MDA en 2022-2023 qui ont quitté pour un autre emploi, ventilé par région et par CISSS/CIUSSS ;
 - e) Le nombre de PAB en CHSLD manquants ventilé par région et par CISSS/CIUSSS ;
 - f) Le nombre de PAB en MDA manquants ventilé par région et par CISSS/CIUSSS ;
 - g) Les prévisions du nombre d'embauches pour 2024-2025 et sommes réservées pour les embauches.
54. Concernant les infirmières, veuillez nous indiquer : 98
- a) Le nombre d'infirmières en CHSLD en 2023-2024, ventilé par région et par CISSS/CIUSSS ;
 - b) Le nombre d'infirmières en MDA en 2023-2024, ventilé par région et par CISSS/CIUSSS ;
 - c) Le nombre d'infirmières en MDA en 2023-2024 provenant du réseau de la santé, ventilé par région et par CISSS/CIUSSS ;
 - d) Le nombre d'infirmières en MDA en 2023-2024 qui ont quitté pour un autre emploi, ventilé par région et par CISSS/CIUSSS ;
 - e) Le nombre d'infirmières manquantes en CHSLD, ventilé par région et par CISSS/CIUSSS ;
 - f) Le nombre d'infirmières manquantes en MDA, ventilé par région et par CISSS/CIUSSS ;
 - g) Prévision du nombre d'embauches pour 2024-2025 et sommes réservées pour les embauches.
55. Concernant les infirmières auxiliaires, veuillez nous indiquer : 101
- a) Le nombre d'infirmières auxiliaires en CHSLD en 2023-2024, ventilé par région et par CISSS/CIUSSS ;
 - b) Le nombre d'infirmières auxiliaires en MDA en 2023-2024, ventilé par région et par CISSS/CIUSSS ;
 - c) Le nombre d'infirmières auxiliaires en MDA en 2023-2024 provenant du réseau de la santé, ventilé par région et par CISSS/CIUSSS ;
 - d) Le nombre d'infirmières auxiliaires en MDA en 2023-2024 qui ont quitté pour un autre emploi, ventilé par région et par CISSS/CIUSSS ;
 - e) Le nombre d'infirmières auxiliaires manquantes en CHSLD, ventilé par région et par CISSS/CIUSSS ;
 - f) Le nombre d'infirmières auxiliaires manquantes en MDA, ventilé par région et par CISSS/CIUSSS ;
 - g) Prévision du nombre d'embauches pour 2024-2025 et sommes réservées pour les embauches.

56.	Échelle salariale d'un préposé aux bénéficiaires en : a) CHSLD public; b) Ressources intermédiaires (RI); c) Maison des aînés (MDA); d) CHSLD conventionné.	104
57.	Échelle salariale d'un préposé aux bénéficiaires en CHSLD qui a terminé la formation accélérée offerte en 2020.	105
58.	Veillez nous indiquer, pour les 10 000 PAB formés avec la formation accélérée en 2020 : a) Le nombre total de PAB qui se sont inscrits à la formation accélérée, ventilé par CISSS-CIUSSS ; b) Le nombre total de PAB qui a débuté la formation accélérée, ventilé par CISSS-CIUSSS ; c) Le nombre de PAB qui a quitté avant la fin de la formation, ventilé par CISSS-CIUSSS ; d) Le nombre de PAB qui a terminé la formation, ventilé par CISSS-CIUSSS ; e) Le nombre de PAB qui a terminé la formation et qui a intégré un poste dans un CHSLD, ventilé par CISSS-CIUSSS ; f) Le nombre de PAB en arrêt de travail ou en congé de maladie, ventilé par CISSS-CIUSSS ; g) Le nombre de PAB qui a démissionné de leur poste avant la fin de l'année de service et les motifs, ventilé par CISSS-CIUSSS ; h) Le nombre de PAB qui doit rembourser le gouvernement à la suite de leur démission ; i) Le nombre de PAB qui a remboursé le gouvernement à la suite de leur démission ; j) Le nombre de PAB qui a démissionné après un an de service et les motifs, ventilé par CISSS-CIUSSS ; k) Le nombre de PAB qui sont toujours à l'emploi d'un CHSLD; l) Le nombre de PAB qui sont toujours à l'emploi d'un CISSS-CIUSSS.	106
59.	Effectif total de tous les professionnels de la santé qui œuvrent dans les CHSLD en 2024-2025 ventilé par CISSS/CIUSSS et par catégorie d'emploi ;	107
60.	Effectif total de l'équipe de soins et le taux de rétention en Maison des aînés en 2023-2024 ventilé par maison des aînés, par CISSS/CIUSSS et par catégorie d'emploi ;	109
61.	Nombre de visites réalisées en CHSLD en 2023-2024 en ventilant l'information par type d'établissement (publics, privés conventionnés et privés non conventionnés) et par région.	110
62.	Nombre de visites de vigie réalisées en CHSLD en 2023-2024 en ventilant l'information par type d'établissement (publics, privés conventionnés et privés non conventionnés) et par région.	111
63.	Nombre d'inspections réalisées en CHSLD et MA en 2023-2024 en ventilant l'information par type d'établissement (publics, privés conventionnés et privés non conventionnés) et par région.	112
64.	Concernant les inspecteurs, veuillez nous indiquer, pour 2023-2024: a) Nombre d'inspecteurs additionnels embauchés en 2023-2024, ventilé par région ; b) Nombre d'inspecteurs total, ventilé par région ;	113
65.	Nombre de plaintes enregistrées en 2023-2024, ventilé par type de plaintes et par CISSS/CIUSSS : a) Dans les CHSLD; b) Dans les Maisons des aînés; c) Dans les RPA; d) Dans les RI/RTF.	114

66.	<p>Veuillez nous identifier le coût moyen en service pour une place :</p> <ul style="list-style-type: none"> a) En CHSLD public en 2023-2024 et les prévisions pour 2024-2025 ; b) En CHSLD privé conventionné, en 2023-2024 et les prévisions pour 2024-2025 ; c) « Achetée » dans un CHSLD privé non conventionné en 2023-2024 et les prévisions pour 2024-2025 ; d) En ressource intermédiaire en 2023-2024 et les prévisions pour 2024-2025; e) En maison des aînés en 2023-2024 et les prévisions pour 2024-2025. 	116
67.	<p>Quelles sont les sommes prévues pour le conventionnement des CHSLD. Veuillez ventiler les coûts par région ;</p>	117
68.	<p>Veuillez nous fournir, par CISSS/CIUSSS et en indiquant le nombre de places, la liste des CHSLD en indiquant ceux qui ont été :</p> <ul style="list-style-type: none"> a) Nationalisés en 2023-2024; b) Conventionnés en 2023-2024. 	118
69.	<p>Le nombre d’heures travaillées par les préposés aux bénéficiaires en CHSLD en ETC en 2023-2024.</p>	119
70.	<p>Le nombre d’heures travaillées par les préposés aux bénéficiaires en Maison des aînés en ETC en 2023-2024;</p>	120
71.	<p>Concernant les préposés aux bénéficiaires en CHSLD, veuillez nous indiquer le nombre de PAB :</p> <ul style="list-style-type: none"> a) En arrêt de travail en 2023-2024, ventilé par CISSS-CIUSSS ; b) En congé de maladie en 2023-2024, ventilé par CISSS-CIUSSS ; c) Qui ont démissionné de leur poste en 2023-2024, ventilé par CISSS-CIUSSS ; d) Le nombre de postes de PAB vacant, ventilé par CISSS-CIUSSS. 	121
72.	<p>Concernant les préposés aux bénéficiaires en Maison des aînés, veuillez nous indiquer le nombre de PAB :</p> <ul style="list-style-type: none"> a) En arrêt de travail en 2023-2024, ventilé par CISSS-CIUSSS ; b) En congé de maladie en 2023-2024, ventilé par CISSS-CIUSSS ; c) Qui ont démissionné de leur poste en 2023-2024, ventilé par CISSS-CIUSSS ; d) Le nombre de postes de PAB vacants, ventilé par CISSS-CIUSSS. 	123
73.	<p>Concernant les visites effectuées en CHSLD de la ministre responsable des aînés en 2023-2024, veuillez nous indiquer:</p> <ul style="list-style-type: none"> a) Le nom de l’établissement visité ; b) La date et heure de la visite; c) Indiquez si la visite était surprise ou annoncée ; d) Les correctifs apportés par l’établissement à la suite de la visite de la ministre. 	124
74.	<p>Concernant les phases 2et 3 de la démarche Optimisation des pratiques, des usages, des soins et des services — Antipsychotiques (OPUS – AP) :</p> <ul style="list-style-type: none"> a) la liste, par phase, des CHSLD et Maison des aînés participants ; b) les sommes accordées par phase, ventilées par CHSLD et Maison des aînés. 	125
75.	<p>Le nombre de personnes en attente d’une place dans un CHSLD public, en RI et en Maison des aînés, ventilé par région, avec le délai d’attente moyen par région et au Québec.</p>	132
76.	<p>Le processus de sélection et d’admission :</p> <ul style="list-style-type: none"> a) D’un aîné en Maison des aînés; b) D’un adulte en maison alternative; 	133
77.	<p>Tableau indiquant l’évolution périodique du nombre de demandes en attente en hébergement pour une place en soins de longue durée en effectuant un comparatif des périodes 2016-2017 à aujourd’hui.</p>	134

78.	Le nombre de personnes en attente d'une place dans un CHSLD/MDA ventilé en fonction du lieu de résidence actuel (RI, RTF, hôpital, résidence, etc.), par région et au Québec.	135
79.	Concernant l'offre alimentaire pour les aînés en CHSLD, veuillez nous identifier : a) Les sommes additionnelles octroyées pour améliorer l'offre alimentaire pour 2023-2024 et prévision pour 2024-2025; b) Sommes prévues par repas en CHSLD en 2023-2024 et prévisions pour 2024-2025; c) Sommes prévues par repas en MDA en 2023-2024 et prévisions pour 2024-2025;	136
80.	Concernant la transformation des 2500 places en CHSLD : a) La liste des CHSLD qui seront transformés en indiquant la région, le budget, l'état d'avancement des travaux et l'échéancier; b) Le nombre de places par CHSLD ; c) L'échéancier ; d) Les sommes prévues au total et par établissement.	137
81.	La liste des CHSLD au Québec, par CISSS/CIUSSS en indiquant : a) Le nombre de places disponibles; b) Le nombre de places occupées; c) Le taux d'occupation; d) S'il est public, privé ou privé conventionné;	140
82.	Liste des CHSLD jugés vétustes ou ayant besoin de rénovations, ventilée par région. Veuillez nous indiquer : a) Les travaux à faire; b) Le calendrier des travaux; c) Les sommes prévues; d) La date de fin des travaux.	142
83.	Délai moyen d'inspection, par région, par type d'établissement (CHSLD, RPA, RI, etc.).	160
84.	La liste des équipes volantes mises en place en 2023-2024 pour aider les CHSLD à contrer la pénurie de main-d'œuvre, par région. Veuillez également identifier : a) Le nombre de personnes par équipe volante dédiées à temps plein; b) Le nombre de personnes par équipe volante dédiées à temps partiel.	161
85.	Le taux de couverture actuel des besoins en CHSLD pour les personnes aînées, ventilé par région ;	162
86.	Nombre de places total en soins de longue durée en 2023-2024.	163
87.	Nombre de nouvelles places créées en soins de longue durée en 2023-2024.	164
88.	Le taux de couverture projeté par année, pour les cinq prochaines années, pour les besoins en CHSLD/Maisons des aînés, ventilé par région	165
89.	Le 26 novembre 2019, le gouvernement annonçait 2,6 G\$ pour les maisons des aînés. Veuillez ventiler le 2,6 G\$ et indiquer les sommes annoncées et les sommes dépensées depuis le 26 novembre 2019.	166
90.	Veuillez nous fournir la liste des maisons des aînés ayant des dépassements de coûts en 2022-2023 en indiquant, pour chacune des maisons : a) Le budget prévu ; b) Le budget révisé ; c) Le coût final estimé ; d) Les raisons des dépassements de coût.	167

91.	Concernant l'enveloppe de 5 M\$ annoncée le 23 février 2020 par la ministre pour améliorer l'environnement physique des CHSLD, veuillez indiquer :	170
	<ul style="list-style-type: none"> a) Le montant prévu par CHSLD ; b) Le montant investi par CHSLD ; c) Une brève description du projet financé ; d) Les montants prévus par région ; e) Les montants totaux prévus pour 2024-2025. 	
92.	Concernant les demandes d'exonération dans le programme de contribution des adultes hébergés en CHSLD en 2022-2023, veuillez indiquer :	176
	<ul style="list-style-type: none"> a) Les critères d'admissibilité à une exonération en 2023-2024; b) Le nombre de demandes d'exonérations reçues en 2023-2024 ; c) Le nombre de demandes acceptées 2023-2024; d) Le nombre de demandes de réévaluation effectuées en 2023-2024 ; e) Le nombre de demandes de réévaluation acceptées en 2023-2024. 	
93.	Le nombre d'enquêtes déclenchées au sujet d'un CHSLD/Maison des aînés/RPA/RI/RTF par le Ministère, des CISSS ou les CIUSSS. Veuillez nous indiquer :	177
	<ul style="list-style-type: none"> a) La liste des établissements visés par ces enquêtes; b) Le type d'enquête demandé; c) Les raisons du déclenchement de l'enquête ; d) La date prévue de la fin de l'enquête; e) Les pénalités imposées le cas échéant. 	
94.	La liste de tous les CHSLD visés par une enquête interne ;	178
95.	La liste de tous les CHSLD visés par une enquête externe ;	179
96.	Le nombre d'interventions en soutien psychologique effectuées pour le personnel en CHSLD, par mois ;	180
97.	Concernant la climatisation dans les CHSLD, veuillez nous indiquer :	181
	<ul style="list-style-type: none"> a) Les sommes investies en 2023-2024 pour l'achat de climatiseurs pour les chambres des résidents en CHSLD. Veuillez nous indiquer le nombre de climatiseurs achetés ainsi que le nombre de chambres supplémentaires climatisées, ventilé par CHSLD et en indiquant la date de l'achat et de l'installation ; b) Les sommes investies en 2023-2024 pour la réparation de climatiseurs pour les chambres des résidents en CHSLD. Veuillez nous indiquer le nombre de climatiseurs achetés ainsi que le nombre de chambres supplémentaires climatisées, ventilé par CHSLD et en indiquant la date de l'achat et de l'installation ; c) Le nombre de chambres en CHSLD par établissement ainsi que le nombre de résidents, ventilé par CIUSSS/CISSS. De ce nombre, veuillez nous indiquer combien de chambres sont climatisées. 	
98.	En lien avec l'annonce du 21 janvier 2022 de 3,7 M\$ aux CHSLD non conventionnés, afin de procéder à la consolidation des postes de gestionnaires cliniques de proximité et à l'ajout de postes de soutien administratif, veuillez nous dire :	182
	<ul style="list-style-type: none"> a) Le nom de l'établissement ; b) La région ; c) Le montant octroyé ; d) Le nombre de postes touchés. 	
99.	Veuillez nous dresser un état de situation de la mise sur pied du projet pilote visant à préparer une démarche d'harmonisation de plusieurs CHSLD annoncés par la ministre le 30 septembre 2021.	183
100.	Veuillez nous fournir, pour chacun des CHSLD qui ont été conventionnés depuis le début du processus, les ratios et le nombre d'heures de soins déterminés par résident.	184

101.	Veuillez nous fournir la liste des CHSLD actuellement en rénovation/reconstruction en indiquant :	185
	<ul style="list-style-type: none"> a) Le nom de l'établissement ; b) La région ; c) Le nombre de résidents ; d) Le coût du projet ; e) La date prévue de réalisation ; f) Si le projet est converti en maison des aînés. 	
102.	Nombre d'inspecteurs au MSSS dédiés aux inspections des établissements pour aînés.	186
103.	Effectif prévu de l'équipe de soins pour chacune des Maisons des aînés, ventilé par catégorie d'emploi ;	187
104.	Effectif prévu de l'équipe de soins pour chacun des CHSLD convertis en Maisons des aînés.	188
105.	Concernant les maisons des aînés, veuillez nous indiquer :	189
	<ul style="list-style-type: none"> a) Le plan de déploiement des maisons des aînés en indiquant le nombre de places par année, par maison et par région ; b) La liste des critères de sélection pour l'admission d'une personne en maison des aînés et en maison alternative ; c) Le ratio personnel résident prévu pour les maisons des aînés ; d) Le nombre de maisons des aînés et de maisons alternatives ouvertes en indiquant le nombre de places, par maison et par région ; <ul style="list-style-type: none"> i. Le nombre de lits actuellement disponibles et si la Maison est ouverte à pleine capacité; ii. Le plan d'ouverture de la Maison des aînés. e) La liste des terrains achetés pour les maisons des aînés et les maisons alternatives en indiquant les coûts d'acquisition du terrain, la valeur marchande et la région ; f) Le coût par place en service pour une maison des aînés ; g) Le coût par place en service pour une maison alternative ; h) Le nombre de préposés aux bénéficiaires nécessaire pour chacune des maisons des aînés 	
106.	Veuillez nous fournir, <u>pour chaque projet de maison des aînés</u> :	196
	<ul style="list-style-type: none"> a) Nom de la maison des aînés ; b) Ville ; c) Circonscription électorale ; d) Nombre de places (aînés et adultes) e) Le coût prévu pour la construction de la maison des aînés et/ou maison alternative ; f) Le budget détaillé (achat de terrain, construction, décontamination, achat de matériel, etc.) g) Date de début des travaux ou date prévue de début des travaux ; h) Date prévue de la fin des travaux ; i) Date de livraison de la maison par la SQI ; j) Date prévue de l'ouverture de la maison des aînés ou la date d'ouverture de la MDA; k) Le nombre de places actuellement ouvertes en indiquant le nombre de places pour les aînés et pour les adultes ; l) La date prévue de l'ouverture de la MDA à pleine capacité ; m) État d'avancement des travaux (étapes franchies et étapes à venir) ; n) La liste des problèmes liés à la construction (fissure, problème de fondation, etc.) o) Budget initial prévu <u>au moment de l'annonce de la Maison des aînés</u> ; p) Budget révisé en date du 31 mars 2024 ; q) Budget final (lorsque le projet est terminé) ; r) Dépassements de coûts. 	

107.	La liste des RPA qui ont fermé en 2023-2024, ventilée par région, en indiquant :	200
	<ul style="list-style-type: none"> a) Le nom de la RPA; b) L'adresse ; c) Le nombre de résidents et/ou d'unités ; d) La raison de la fermeture ; e) La date de fermeture ; f) Le délai donné au ministère. 	
108.	La liste des RPA qui ont été converties en 2023-2024. Veuillez indiquer :	205
	<ul style="list-style-type: none"> a) Le nom de la RPA ; b) La ville et la région ; c) Le délai donné aux résidents ; d) Le nombre de résidents. 	
109.	Mesures mises en place depuis le 18 octobre 2018 pour soutenir les petites résidences pour aînés de moins de 50 unités et les mesures mises en place pour soutenir les RPA de 51 unités et plus.	206
110.	Concernant l'annonce du 30 janvier 2024, sur un investissement de 200M\$ dans un nouveau programme pour soutenir les résidences pour aînés (RPA) ayant des unités de soins, afin de freiner les fermetures et maintenir l'offre de logements aux personnes âgées du Québec. Veuillez indiquer pour 2023-2024:	207
	<ul style="list-style-type: none"> a) Le nombre de RPA bénéficiaires; b) Le nom de la RPA; c) La ville et la région; d) Le nombre de bénéficiaires touchés par RPA; e) Les montants investis. 	
111.	Nombre d'inspections réalisées dans les établissements pour aînés en 2023-2024 et le pourcentage des RPA qui ont eu une inspection en 2023-2024.	208
112.	Les travaux entourant la révision de la certification des résidences pour personnes âgées en indiquant l'échéance prévue des travaux.	209
113.	Concernant le <i>Programme d'aide financière pour l'installation de gicleurs dans les résidences privées</i> pour aînés, annoncé le 10 juillet 2019, veuillez nous indiquer :	210
	<ul style="list-style-type: none"> a) Le nombre de résidences qui ont déposé une demande ; b) Le nombre de résidences qui ont reçu 25 % de l'aide ; c) Le nombre de résidences qui ont reçu 75 % du financement ; d) Le nombre de demandes acceptées depuis le 10 juillet 2019 ; e) Le nombre de demandes refusées depuis le 10 juillet 2019 ; f) Le nombre de RPA giclée ; g) Le nombre de RPA partiellement giclée ; h) Le nombre de RPA qui n'est pas giclée entièrement ou partiellement 	
114.	Le 9 décembre 2021, le gouvernement du Québec annonçait 52 M\$ sur 5 ans pour un programme d'aide à la modernisation des installations de certains RPA. Veuillez nous identifier :	211
	<ul style="list-style-type: none"> a) Le nombre de demandes reçues ; b) Le nombre de demandes acceptées ; c) Le nombre de demandes refusées ; d) La liste des demandes acceptées avec le nom de l'établissement et le montant octroyé. 	
115.	Concernant les ressources intermédiaires (RI), veuillez nous indiquer, par année et pour les 10 dernières années :	218
	<ul style="list-style-type: none"> a) Le nombre de places fermées, par année et par région; b) Le nombre de RI qui ont fermé, par année et par région; c) Le nombre de places ouvertes, par année et par région; d) Le nombre de RI ouvertes par année et par région; e) Le plan de développement des RI pour l'an prochain, par région; f) La liste d'attente pour une place en RI, ventilée par CISSS/CIUSSS; g) Le nombre d'appel d'offre sans réponse; h) Le nombre de soumissions reçues par appel d'offre. 	

116.	Le 15 novembre 2020, le gouvernement annonçait 100 M\$ aux différents établissements du réseau de la santé et des services sociaux et à leurs partenaires afin de bonifier l'offre de services de soutien à domicile. En lien avec cette annonce, veuillez nous indiquer :	221
	a) Le montant total investi en 2023-2024, ventilé par région ;	
	b) Le nombre d'heures supplémentaires dispensées suite à cette annonce, ventilé par région ;	
	c) Les sommes non utilisées transférées dans d'autres programmes de dépenses, ventilées par région;	
	d) Les sommes périmées.	
117.	Les investissements prévus pour les soins à domicile en 2023-2024 et les prévisions pour les 4 prochaines années, ventilés par région ;	222
118.	Le montant total investi pour les soins à domicile en 2023-2024, ventilé par région ;	223
119.	Concernant les soins à domicile, veuillez nous dire les montants qui ont été périmés en 2023-2024, ventilés par région;	224
120.	Le nombre d'heures totales données en soins à domicile en 2023-2024, ventilé par région.	226
121.	Le nombre de citoyens qui ont eu accès aux soins à domicile en 2023-2024 et dans les 4 dernières années.	227
122.	Le montant total investi pour les soins à domicile en 2023-2024, ventilé par région ;	228
123.	Concernant les soins à domicile, veuillez nous dire les montants qui ont été périmés en 2023-2024, ventilés par région;	2269
124.	Le nombre d'heures totales données en soins à domicile en 2023-2024, ventilé par région.	230
125.	Le nombre de citoyens qui ont eu accès aux soins à domicile en 2023-2024 et dans les 5 dernières années.	231
126.	Les investissements prévus pour le soutien à domicile (SAD) en 2023-2024 et les prévisions pour les 4 prochaines années, ventilés par région et par type de prestataire, (ITMAV, EÉSAD, salariés d'un établissement).	232
127.	Le montant total investi pour le soutien à domicile (SAD) en 2023-2024, ventilé par région;	233
128.	Concernant le soutien à domicile (SAD), veuillez nous dire les montants qui ont été périmés en 2023-2024, ventilés par région.	234
129.	Le nombre de citoyens qui ont eu accès au soutien à domicile (SAD) en 2023-2024 et dans les 4 dernières années.	235
130.	Concernant le crédit d'impôt pour personne proche aidante, veuillez nous dire, pour 2023-2024 :	236
	a) Le nombre de personnes ayant demandé le crédit d'impôt, ventilé par région;	
	b) Le nombre de personnes ayant fait une demande mais n'ayant pas eu accès au crédit d'impôt, ventilé par région;	
	c) Le nombre de personnes ayant eu droit au crédit d'impôt, ventilé par région;	
	d) Le montant moyen reçu, ventilé par région	
	e) Les sommes totales versées via le crédit d'impôt, ventilées par région;	
	f) L'âge moyen des personnes ayant bénéficié du crédit d'impôt, ventilé par région	

131.	Le 2 mai 2023, la ministre responsable des Aînés annonçait un financement de 23,9 millions \$ aux établissements du réseau de la santé et des services sociaux pour ajouter des ressources permettant de rehausser le suivi de la qualité des soins et des services offerts aux personnes hébergées dans différents milieux de vie, notamment les personnes âgées. Veuillez nous indiquer : a) Les sommes versées en 2023-2024; b) Le nombre de personnes ayant bénéficié de la mesure, ventilé par CISSS/CIUSSS et nous indiquer le nombre d'aînés touchés.	237
132	Le 3 mai 2023, la ministre déléguée à la Santé et aux Aînés annonçait un soutien financier de 10,4 millions \$ pour renforcer les services offerts par les popotes roulantes du Québec. En lien avec cette annonce, veuillez nous indiquer les sommes octroyées par popote roulante en 2023-2024 et le nombre de personnes ayant été touchées par cette augmentation, ventilé par région.	238
133.	Le 31 mai 2021, le gouvernement annonçait 750 M\$ sur cinq ans afin d'intensifier l'offre de services de soutien à domicile (SAD). Veuillez nous indiquer : a) Les sommes prévues par années, au total et par CISSS/CIUSSS ; b) Les sommes réellement investies en 2023-2024, au total et par CISSS/CIUSSS ; c) Les sommes affectées à un autre poste de dépense que les services de soutien à domicile, au total et par CISSS/CIUSSS ; d) Les sommes périmées.	239
134.	En date du 31 mars 2024, veuillez nous dire, depuis l'entrée en vigueur de la gratuité du vaccin contre le zona pour les 80 ans et plus le 1er mai 2023: a) Le nombre de personnes de 80 ans et plus ayant reçu la première dose du vaccin, ventilé par région; b) Le pourcentage des personnes de 80 ans et plus ayant obtenu la première dose du vaccin, ventilé par région; c) Le nombre de personnes de 80 ans et plus ayant reçu la deuxième dose du vaccin, ventilé par région; d) Le pourcentage des personnes de 80 ans et plus ayant obtenu la deuxième dose du vaccin, ventilé par région; e) Le coût par vaccin; f) Le budget réellement investi en 2023-2024 pour les 80 ans et plus; g) Le budget prévu en 2024-2025 pour la vaccination du zona pour les 80 ans et plus.	240
135.	Le 23 janvier 2024, la Commissaire à la santé et au bien-être rendait public Bien vieillir chez soi – Tome 4. Parmi les 16 recommandations veuillez : a) Énumérer l'état de la mise en œuvre de chacune d'elles; b) Étapes et calendrier des travaux.	242
136.	Concernant l'aide médicale à mourir, veuillez nous indiquer l'état d'avancement des travaux entourant : a) La rédaction des guides de pratique des professionnels compétents; b) La formation des professionnels compétents; c) La date d'entrée en vigueur des nouvelles dispositions de la loi; d) L'évolution de la conformité des maisons de soins palliatifs en ce qui concerne le soin d'aide médicale à mourir; e) L'applicabilité de la demande anticipée d'aide médicale à mourir au regard de la loi fédérale.	243

ÉTUDE DES CRÉDITS 2024-2025

SECRÉTARIAT AUX ÂÎNÉS

Réponses aux questions particulières de l’Opposition officielle

QUESTION NO 1

Sommes dédiées aux personnes aînées pour 2023-2024, ainsi que les prévisions 2024-2025 :

- a. par programme;
- b. par région;
- c. *per capita*.

.....

RÉPONSE NO 1

Voir le tableau en annexe pour les programmes du Secrétariat aux aînés.

*Des sommes dédiées aux personnes aînées se retrouvent également dans divers programmes du ministère de la Santé et des Services sociaux, notamment en soutien à domicile, en mesures d’aide aux RPA et en mesures fiscales. Pour l’exercice de l’étude des crédits, seuls les montants découlant des programmes du Secrétariat aux aînés ont été comptabilisés.

Opposition officielle - Question 1 : Sommes dédiées aux personnes âgées par programme, par région et par capita en 2023-2024

											Dépenses probables au 28 février 2024			
Régions	Nom de la région										Total	Population	%	Per capita
Sociosanitaires		MADA ¹	QADA ²	TABLES ³	ITMAV ⁴	ADM ⁵	MGP ⁶	Maltraitance ⁷	PAAQ ⁸	Autres ⁹	65 ans et plus			
1	Bas-Saint-Laurent	48 250	148 265	85 300	964 500	-	-	251 347	76 686		1 574 348	58 959	#REF!	26,70 \$
2	Saguenay - Lac-Saint-Jean	47 625	185 765	85 300	731 250	-	-	185 519	47 632		1 283 091	74 047	#REF!	17,33 \$
3	Capitale-Nationale	45 000	1 812 851	280 800	1 105 000	-	37 275	681 486	97 850		4 060 262	181 826	#REF!	22,33 \$
4	Mauricie et Centre-du-Québec	29 000	233 960	85 300	276 250	-	37 275	247 497	95 047		1 004 329	142 398	#REF!	7,05 \$
5	Estrie	37 625	607 533	85 300	390 000	-	37 275	470 007	61 452	299 000	1 988 192	128 523	#REF!	15,47 \$
6	Montréal	-	2 766 218	85 300	2 047 500	-	37 275	4 758 656	264 660		9 959 609	360 876	#REF!	27,60 \$
7	Outaouais	-	727 620	85 300	438 750	-	-	185 031	36 742		1 473 443	78 092	#REF!	18,87 \$
8	Abitibi-Témiscamingue	2 625	18 651	85 300	406 250	-	-	250 404	13 161		776 391	33 024	#REF!	23,51 \$
9	Côte-Nord	-	49 960	85 300	260 000	-	-	211 422	20 087		626 769	20 299	#REF!	30,88 \$
10	Nord-du-Québec	-	-	85 300	113 750	163 791	-	661 345	679		1 024 865	2 478	#REF!	413,59 \$
11	Gaspésie - Îles-de-la-Madeleine	40 000	173 157	85 300	520 000	-	-	286 250	23 004		1 127 711	28 903	#REF!	39,02 \$
12	Chaudière-Appalaches	34 039	444 846	85 300	585 000	-	-	185 135	58 879		1 393 199	109 459	#REF!	12,73 \$
13	Laval	-	94 914	85 300	455 000	-	37 275	186 146	30 702		889 337	87 686	#REF!	10,14 \$
14	Lanaudière	-	352 148	85 300	325 000	-	37 275	303 686	19 679		1 123 088	115 202	#REF!	9,75 \$
15	Laurentides	10 000	138 009	85 300	341 250	-	-	197 609	36 893		809 061	141 800	#REF!	5,71 \$
16	Montérégie	47 576	337 410	85 300	1 316 250	-	-	359 451	208 845	115 000	2 469 832	307 725	#REF!	8,03 \$
17	Nunavik	46 355	75 011	85 300	487 500	-	-	143 226	42 932		880 324	754	#REF!	1 167,54 \$
18	Terres-Cries-de-la-Baie-James	-	-	-	-	-		-	-		-	1 356		

Note 1 : Municipalité amie des aînés (MADA).

Note 2 : Québec ami des aînés (QADA).

Note 3 : Tables régionales de concertation des aînés

Note 4 : Initiatives de travail de milieu auprès des aînés en situation de vulnérabilité (ITMAV).

Note 5 : Administrations régionales : comprend les adminitrations régionales de la région 10 : Crie et Kativik et de la région 18 : Baie James

Note 6 : Maison des grands-parents (MGP).

Note 7 : Les coordonnateurs régionaux en maltraitance, la Chaire de recherche, la ligne téléphonique Aide Abus Aînés, l'entente avec le CRÉGES et l'entente avec le cégep de Drummondville

Note 8 : Programme Action Aînés du Québec (PAAQ)

Note 9 : Centre de Recherche sur le Vieillissement (CDRV) - Développement de MADA et Espace Muni.

ÉTUDE DES CRÉDITS 2024-2025

SECRÉTARIAT AUX ÂÎNÉS

Réponses aux questions particulières de l’Opposition officielle

QUESTION NO 2

Effectifs du Secrétariat aux aînés, par catégorie d’emploi pour 2023-2024 ainsi que les prévisions pour 2024-2025.

RÉPONSE NO 2

Le tableau ci-dessous présente les effectifs du Secrétariat aux aînés en 2023-2024.

Haute direction	Cadre	Professionnel	Technicien	Soutien
1	3	36	4	1

Notes complémentaires :

- Le Secrétariat aux aînés comprend la Direction générale des aînés et des proches aidants, la Direction du secrétariat aux aînés et Direction adjointe de la bientraitance et de la lutte à la maltraitance.
- Les données 2024-2025 ne sont pas disponibles.

ÉTUDE DES CRÉDITS 2024-2025

SECRÉTARIAT AUX ÂÎNÉS

Réponses aux questions particulières de l’Opposition officielle

QUESTION NO 3

Études produites par le Secrétariat aux aînés en 2023-2024 et les prévisions pour 2024-2025.

.....

RÉPONSE NO 3

Il n’y a eu aucune étude produite par le Secrétariat aux aînés en 2023-2024.

ÉTUDE DES CRÉDITS 2024-2025

SECRÉTARIAT AUX AÎNÉS

Réponses aux questions particulières de l’Opposition officielle

QUESTION NO 4

Liste de tous les frais de traduction et des documents traduits pour le Secrétariat aux aînés en 2023-2024. Fournir la liste des contrats octroyés, le nom des firmes retenues et les coûts.

RÉPONSE NO 4

Frais de traductions du SA – 2023-2024					
DA	Objet	Numéro contrat	Fournisseur	Montant*	UA
604155907	Traduction de la présentation PPT à l’OMS	s/o	10395153 Canada Inc.	600,00 \$	9520
604156740	Interprète Prix hommage aux aînés	s/o	Service Régional d'interprétariat de l'est du Québec inc.	180,00 \$	9520
604158531	Interprète Prix hommage aux aînés	s/o	Annie Baron	300,00 \$	9520

Frais de traductions de la DABLM – 2023-2024					
DA	Objet	Numéro contrat	Fournisseur	Montant	UA
604158797	Traduction du dépliant lutte contre maltraitance	s/o	Services linguistiques Annie Talbot Inc.	195,00 \$	9510

*Montants avant taxes

ÉTUDE DES CRÉDITS 2024-2025

SECRÉTARIAT AUX ÂNÉS

Réponses aux questions particulières de l'Opposition officielle

QUESTION NO 5

Liste de tous les organismes ayant reçu une subvention du ministère de la Santé et du SA en 2023-2024, par région, par programme.

RÉPONSE NO 5

Voir en annexe, les dépenses au 31 mars 2023 par organisme, du Secrétariat aux aînés.

Les dépenses pour l'année 2023-2024 ne sont pas disponibles.

PLQ - Question 5 - Liste de tous les organismes ayant reçu une subvention par région

Région	Nom de l'organisme	Dépense au 31 mars 2023
	Québec ami des aînés	
1	École de musique Destroismaisons	32 450 \$
1	Club de l'âge d'or de Rivière-du-Loup inc.	41 456 \$
1	Centre d'entraide l'Horizon de Rivière-du-Loup	49 905 \$
1	Association québécoise de défense des droits des personnes retraitées et préretraitées - Section Rivière-du-Loup inc.	52 887 \$
1	Comité de développement de Saint-Jean-de-Cherbourg	17 350 \$
1	Cercle de fermières Saint-Pacôme	7 533 \$
2	Société d'information Lac-Saint-Jean	15 495 \$
2	Centre d'action bénévole de Chicoutimi inc.	10 938 \$
2	Comité des citoyens de Ste-Elisabeth inc.	5 774 \$
3	Table de concertation des aînés de Portneuf	37 310 \$
3	Vivre en Ville; le regroupement pour le développement urbain, rural et villageois viable	25 000 \$
3	Association québécoise de défense des droits des personnes retraitées et préretraitées - Section Québec	37 500 \$
3	Regroupement des centres d'amitié autochtones du Québec	25 000 \$
3	La Compagnie des Jeunes Retraités du Plateau	12 500 \$
3	Vivre en Ville; le regroupement pour le développement urbain, rural et villageois viable	75 000 \$
3	L'Entraide communautaire le Halo	112 500 \$
3	Le Pivot	100 238 \$
3	Table de concertation des aînés de Portneuf	29 005 \$
3	Association bénévole Côte-de-Beaupré	46 199 \$
3	Liratoutâge	149 975 \$
3	Institut sur le vieillissement et la participation sociale des aînés (Université Laval)	30 901 \$
3	Fédération québécoise des centres communautaires de loisir	62 500 \$
4	Maison citoyenne des familles de Shawinigan (ancien nom: Revitalisation Quartiers St-Marc - Christ-Roi)	16 350 \$
4	Cybernet café de Trois-Rivières	13 500 \$
4	Association québécoise de la défense des droits des retraités et pré-retraités des Chenaux (A.Q.D.R.)	30 928 \$
4	Appartenance Mauricie Société d'histoire régionale	14 888 \$
4	La Gazette de la Mauricie	4 599 \$
4	Comité de Solidarité/Trois-Rivières	12 282 \$
4	FADOQ- Région Mauricie	27 544 \$
5	Le Petit Bonheur de Saint-Camille inc.	17 187 \$
5	La Société Alzheimer de l'Estrie	21 095 \$
5	Observatoire estrien du développement des communautés	27 555 \$
5	Centre d'action bénévole de la MRC de Coaticook	51 261 \$
5	Centre d'action bénévole du Haut Saint-François	6 974 \$
5	Commun'Action Ste-Jeanne d'Arc inc.	10 699 \$
5	Centre d'action bénévole de Sherbrooke	2 125 \$
5	Fédération des Communautés Culturelles de l'Estrie	19 812 \$
5	Sercovie inc.	27 691 \$
6	Insertech Angus	37 037 \$
6	CASA-C.A.F.I. (Centre d'aide aux familles immigrantes)	18 449 \$
6	Centre multi-ressources de Lachine	17 959 \$
6	Fondation Jasmin Roy	19 125 \$
6	Audition Québec	113 400 \$
6	Regroupement provincial des comités des usagers	24 528 \$
6	Observatoire Vieillissement et Société (OVS)	6 237 \$
6	Fondation Émergence inc.	62 500 \$
6	La Puce Ressource informatique	25 000 \$
6	PrésÂges	23 935 \$
6	Les Petits Frères	25 051 \$
6	Ami-Québec Agir contre la maladie mentale	1 890 \$
6	Proche aidance Québec	73 783 \$
6	Intergénérationns Québec	142 048 \$
6	Alliance des communautés culturelles pour l'égalité dans la santé et les services sociaux (ACCÉSSS)	17 889 \$
6	Albatros de Montréal	94 858 \$
6	Centre Eva Marsden pour la justice sociale et le vieillissement	18 593 \$
6	Centre communautaire des loisirs Sainte-Catherine d'Alexandrie	17 875 \$
6	Conseil régional des personnes âgées Italo-Canadiennes	33 581 \$
6	Katalizo	52 727 \$
6	Centre d'action bénévole de Montréal-Nord	18 550 \$
6	Maison Plein Cœur	9 477 \$
6	Sans Oublier le Sourire	15 992 \$
6	Service d'aide communautaire Anjou inc.	27 060 \$
6	Centre juif Cummings pour aînés	106 496 \$
6	Fédération québécoise des sociétés Alzheimer	75 000 \$
6	Centre N A Rive de Montréal	10 881 \$
6	Association québécoise des personnes aphasiques	26 674 \$
6	Association canadienne pour la santé mentale- Filiale de Montréal	22 500 \$
6	Éducaloi	17 533 \$
6	Parkinson Québec	62 500 \$
6	Options consommateurs	38 761 \$
7	AQDR - Section Outaouais	31 040 \$
7	Centre d'entraide aux aînés	9 325 \$
7	Table de concertation des aînés et retraités de l'Outaouais	18 398 \$
8	Centre d'action bénévole de Rouyn-Noranda inc. (ancien nom: Centre de bénévolat de Rouyn-Noranda)	55 952 \$
8	Table de concertation locale pour personnes âgées du Témiscamingue inc.	5 213 \$
9	FADOQ - Région Côte-Nord	18 997 \$
9	Loisir et Sport Côte-Nord	28 536 \$
11	FADOQ Région Gaspésie Îles-de-la-Madeleine	36 477 \$
11	Conseil pour les anglophones madelinots	25 427 \$
11	Jeux des 50 ans et plus de la Gaspésie et des Îles de-la-Madeleine	87 661 \$
11	Unité régionale de loisir et de sport Gaspésie-Îles-de-la-Madeleine	112 500 \$
11	La société alzheimer Gaspésie et Îles de la Madeleine inc.	33 677 \$
11	Centre Louise-Amélie	18 750 \$
11	Comit d'action sociale anglophone C.A.S.A. inc.	12 663 \$

PLQ - Question 5 - Liste de tous les organismes ayant reçu une subvention par région

Région	Nom de l'organisme	Dépense au 31 mars 2023
12	La Section Lévis-Rive-Sud de l'A.Q.D.R.	37 473 \$
12	Groupe en alphabétisation de Montmagny-Nord	4 338 \$
12	Alpha-Entraide des Chutes-de-la-Chaudière	11 867 \$
12	Conseil des aînés de la MRC des Appalaches	11 875 \$
12	Club F.A.D.O.Q. Saint-Damien (Club de l'âge d'or de Saint-Damien-de-Buckland comté Bellechasse)	18 750 \$
12	L'ABC des Hauts Plateaux	25 000 \$
12	Maison de la famille Beauce-Etchemins	13 586 \$
12	Association coopérative d'économie familiale Appalaches-Beauce-Etchemins	19 364 \$
13	Association Lavalloise des Personnes Aidantes (ALPA)	17 385 \$
13	Association Midi-Quarante inc.	10 441 \$
13	Groupe Promo-Santé Laval	36 210 \$
13	Groupe de loisirs La Relance	10 074 \$
14	Association coopérative d'économie familiale de la région de Lanaudière	18 388 \$
14	Aux bonheurs des aînés Lanaudière	44 120 \$
14	Le Néo	16 250 \$
14	Club de l'âge d'or Espoir de nos jours de Notre-Dame-de-la-Merci	5 475 \$
14	AQDR de la Ouareau	16 950 \$
15	Fadoq - Région des Laurentides	59 357 \$
15	L'Action Bénévole de la Rouge	9 995 \$
15	Le Petit Peuple	79 500 \$
16	Association québécoise pour la défense des droits des retraités et pré-retraités - Section Valleyfield-Suroît	31 250 \$
16	Centre d'action bénévole de Farnham inc.	16 659 \$
16	Centre communautaire des aînés Vaudreuil-Soulanges (ancien nom: La Maison des aînés de Soulanges)	13 864 \$
16	FADOQ - Région Richelieu-Yamaska	53 719 \$
16	Maison Internationale de la Rive Sud inc.	63 478 \$
16	Regroupement des assistés sociaux du Bas-Richelieu	56 232 \$
16	Sclérose en plaques St-Hyacinthe-Acton	21 661 \$
16	Groupe Promo-Santé Laval	36 210 \$
16	Espace Muni	22 670 \$
17	Centre d'action bénévole Drummond	5 098 \$
17	Table régionale de concertation des personnes aînées du Centre-du-Québec	15 555 \$
17	Comité de développement de Notre-Dame-de-Ham	7 145 \$
17	FADOQ - Région Centre du Québec	16 874 \$
17	FADOQ - Région Centre du Québec	48 350 \$
17	Centre d'action bénévole de Nicolet inc.	9 375 \$
	Programme Action Aîné du Québec (PAAQ)	
1	École de musique du Bas-Saint-Laurent inc.	8 517 \$
1	Le Club de l'Âge d'Or de Biencourt	3 617 \$
1	Le Club de l'Âge d'Or St-Germain de Rimouski	1 350 \$
1	Ébénisterie communautaire de Rimouski	3 400 \$
1	Arc-en-Ciel du Cœur	7 660 \$
1	Table de concertation des personnes aînées du Bas-Saint-Laurent	5 300 \$
1	Club âge d'or Joie de vivre St-Pacôme	26 048 \$
1	Cercle de Fermières Sainte-Luce	7 552 \$
1	Cercle de Fermières Saint-Donat	4 120 \$
1	Club des 50 ans et plus de Luceville	9 809 \$
1	Club d'âge d'or de Sainte-Angèle	3 408 \$
1	Centre d'action bénévole de la Vallée de la Matapédia	36 000 \$
1	Regroupement des comités d'éducation de la Matapédia (ReCEM)	36 000 \$
1	Cercle de Fermières de Sainte-Angèle-de-Mérici	8 480 \$
1	Club de l'âge d'or de la Rédemption	16 604 \$
1	Société Alzheimer du Bas-Saint-Laurent	36 000 \$
1	Club des 50 ans et plus de Saint-Adelme	5 055 \$
1	Club de l'âge d'Or de St-Yves	12 816 \$
1	Cercle de Fermières de Saint-Valérien de Rimouski	10 880 \$
1	Club de l'Âge d'Or de Ste-Cécile du Bic	8 000 \$
1	Cercle de Fermières Rimouski	11 168 \$
1	Centre polyvalent des aînés et aînées de Rimouski-Neigette	6 851 \$
1	Héritage du Bas Saint-Laurent	36 000 \$
1	Le Club de l'âge d'or Les Gais Philosophes inc.	19 568 \$
1	FADOQ - Région Bas-Saint-Laurent	32 600 \$
2	FADOQ « La Jouvence » Lac Kénogami	2 380 \$
2	Centre de ressources pour hommes Optimum Saguenay-Lac-Saint-Jean	7 098 \$
2	Le Club de l'Âge d'Or N. H.	1 471 \$
2	Les Aînés et les Aînées de Jonquière inc.	8 904 \$
2	Parensemble	5 900 \$
2	Parkinson Saguenay-Lac-St-Jean	16 000 \$
2	Association québécoise pour la défense des retraités et des pré-retraités (section Chicoutimi)	18 904 \$
2	Groupe d'actions communautaires de santé bénévole (G.A.C.S.B.) inc.	14 120 \$
2	Résidence Laterroise inc.	29 020 \$
2	Club de l'âge d'or La Concorde	6 548 \$
2	Club St-Sacrement	4 036 \$
2	Havre Curé-Hébert	9 872 \$
2	Club Vitalité de l'âge d'or d'Alma	11 372 \$
2	Association québécoise pour la défense des droits des personnes retraitées et préretraitées (A.Q.D.R.)-section Alma inc.	27 200 \$
2	Les Résidences du Manoir des Lacs	19 852 \$
2	Cercle de Fermières Saint-Félicien	8 720 \$
2	Résidence Dorée	12 560 \$
2	Résidence des Blés d'Or inc.	13 436 \$
2	Pekuakamiulnuatsh Takuhikan	33 513 \$
2	La Résidence La Maison Rose	19 619 \$
3	L'Entraide communautaire le Halo	5 300 \$
3	Centre communautaire Pro-Santé inc.	6 210 \$
3	Association bénévole Côte-de-Beaupré	7 767 \$
3	La Corporation Cité-Joie inc.	8 784 \$
3	Service d'entraide Basse-Ville inc.	8 937 \$
3	Communautés Solidaires	7 771 \$
3	Centre Mgr Marcoux	4 914 \$

PLQ - Question 5 - Liste de tous les organismes ayant reçu une subvention par région

Région	Nom de l'organisme	Dépense au 31 mars 2023
3	Écobâtiment	9 000 \$
3	Le Pivot	8 503 \$
3	Service amical Basse-Ville inc.	9 000 \$
3	Club Bon Cœur des Cardiaques de Charlevoix inc.	7 331 \$
3	Parkinson Région Québec Chaudière-Appalaches	3 654 \$
3	Centre Durocher inc.	5 500 \$
3	Adaptavie inc.	6 608 \$
3	Carrefour des proches aidants de Québec	30 352 \$
3	Centre d'action bénévole du Contrefort	27 360 \$
3	Patro de Charlesbourg inc.	18 039 \$
3	Association québécoise de défense des droits des personnes retraitées et préretraitées - Section Québec	24 000 \$
3	Centre d'action bénévole de Charlevoix	7 680 \$
3	Cercle de Fermières Saint-Émile	10 832 \$
3	Cercle de Fermières Sainte-Odile	5 007 \$
3	Albatros Québec	36 000 \$
3	Centre Mgr Marcoux	25 961 \$
3	Les Pinceaux d'Or 2007	28 880 \$
3	La Société Alzheimer de Québec	36 000 \$
3	Centre de valorisation du patrimoine vivant	32 800 \$
3	Cercle de Fermières Sainte-Geneviève-de-Sainte-Foy	2 160 \$
3	Cercle de Fermières Saint-Casimir	5 200 \$
3	Patro Laval inc.	31 253 \$
3	ARTÈRE	36 000 \$
3	Le Noël du Bonheur inc.	36 000 \$
3	Cercle de Fermières Neufchâtel	2 196 \$
3	Table de concertation des aînés de Portneuf	35 996 \$
4	Association des cardiaques de la Mauricie inc.	9 000 \$
4	Centre d'action bénévole du Rivage	2 647 \$
4	FADOQ- Région Mauricie	7 450 \$
4	Club de l'Âge d'Or St-Maurice inc.	3 032 \$
4	Club de l'âge d'or St-Laurent des Trois-Rivières	1 656 \$
4	Centre d'action bénévole du Rivage	16 000 \$
4	Centre d'action bénévole des Riverains	36 000 \$
4	Club de l'âge d'or affilié de Grand'Mère	674 \$
4	Club de l'âge d'or St-Étienne-des-Grès	7 409 \$
4	Âge d'or des Cèdres de Shawinigan	15 960 \$
4	Club de l'âge d'or St-Boniface	12 104 \$
4	Maison citoyenne des familles de Shawinigan	36 000 \$
4	Centre Loisir Multi-Plus	1 250 \$
4	Club de l'âge d'or de Ste-Catherine-de-Sienne	6 000 \$
4	Centre d'action bénévole Laviolette	36 000 \$
4	La Maison des grands-parents de Trois-Rivières	9 360 \$
5	La Société Alzheimer de l'Estrie	4 424 \$
5	Sercovie inc.	8 950 \$
5	l'Éveil, ressource communautaire en santé mentale	4 500 \$
5	Club La Missisquoise inc.	7 221 \$
5	Aide communautaire de Lennoxville et des environs	1 000 \$
5	Les Montagnards de Ham Sud	4 968 \$
5	Cuisines collectives "Bouchée Double" Memphrémagog	16 400 \$
5	Association québécoise de défense des retraités et retraitées, pré-retraités et pré-retraitées - Section Memphrémagog	7 080 \$
5	Centre d'action bénévole R.H. Rediker	12 800 \$
5	Club de l'Âge d'Or de Beebe	2 160 \$
5	Le Centre d'action bénévole des Sources	36 000 \$
5	Cercle de Fermières Richmond	2 700 \$
5	Le Petit Bonheur de Saint-Camille inc.	36 000 \$
5	Centre d'action bénévole de la MRC de Coaticook	28 263 \$
5	Centre Multi Loisirs Sherbrooke	27 455 \$
5	La Société Alzheimer de l'Estrie	36 000 \$
5	acte d'Amour!	35 593 \$
6	Le PAS de la rue	7 391 \$
6	Accompagnement bénévole de l'Ouest	5 642 \$
6	Carrefour communautaire Montrose inc.	7 816 \$
6	Corporation du Centre des Aînés de Villeray	8 994 \$
6	L'Écho des femmes de la Petite Patrie	7 497 \$
6	PROJAIDE inc.	9 000 \$
6	Centre d'orientation paralégale et sociale pour immigrants (C.O.P.S.I.) inc.	9 000 \$
6	Association québécoise des personnes aphasiques	3 164 \$
6	Service d'aide et de référencement aîné d'Anjou (SARA d'Anjou)	9 000 \$
6	Centre communautaire des loisirs Sainte-Catherine d'Alexandrie	8 394 \$
6	Partageons l'espoir (Québec)	7 000 \$
6	Habitations Nouvelles Avenues	9 000 \$
6	Centre communautaire Dawson	9 000 \$
6	Patro Villeray, Centre de loisirs et d'entraide	9 000 \$
6	Association bénévole de Pointe-aux-Trembles et de Montréal-Est	6 628 \$
6	Le Centre de ressources et d'action communautaire de la Petite Patrie	4 000 \$
6	Centre du Plateau	3 034 \$
6	Centre de Services et d'Intégration des Minorités Culturelles (C.S.I.M.C)	500 \$
6	FADOQ - Région Île de Montréal	9 000 \$
6	Service d'aide communautaire Anjou inc.	5 339 \$
6	Services Plus des Trois Pignons inc.	8 100 \$
6	Société Alzheimer de Montréal inc.	8 445 \$
6	Comité d'éducation aux adultes de la Petite-Bourgogne et de Saint-Henri	8 876 \$
6	LaSalle D&D 50+ Centre	8 702 \$
6	Maison d'Hérelle	7 611 \$
6	Service d'aide et de référencement aîné d'Anjou (SARA d'Anjou)	36 000 \$
6	Centre d'entraide le Rameau d'Olivier inc.	36 000 \$
6	Les Toits de Mercier	32 931 \$
6	Fondation Québéco Haïtienne	25 404 \$
6	Centre de Référence du Grand Montréal	36 000 \$
6	Centre communautaire Hochelaga	36 000 \$
6	Les Artisans bénévoles du CHSLD Providence Notre-Dame de Lourdes	4 366 \$

PLQ - Question 5 - Liste de tous les organismes ayant reçu une subvention par région

Région	Nom de l'organisme	Dépense au 31 mars 2023
6	Association du Centre Pierre-Charbonneau	31 814 \$
6	CCSE Maisonneuve	4 520 \$
6	NOVA l'Ouest de l'Île	36 000 \$
6	Mains utiles	34 656 \$
6	AQDR, section Pointe-de-l'Île de Montréal (AQDR-PDI)	36 000 \$
6	Corporation du Centre des Aînés de Villieray	35 800 \$
6	Cercle de Fermières Cœur-de-l'Île-de-Montréal	2 652 \$
6	Patro Villieray, Centre de loisirs et d'entraide	26 628 \$
6	Le Centre du Vieux Moulin de LaSalle	35 360 \$
6	La Puce Ressource informatique	15 804 \$
6	Resto Plateau	36 000 \$
6	Centre de bénévolat SARPAD inc.	34 400 \$
6	Le Centre de ressources de la communauté Noire	16 136 \$
6	Perspective communautaire en santé mentale	35 840 \$
6	Centre des femmes de Montréal-Est/Pointe-aux-Trembles	30 048 \$
6	Action Secours, Vie d'Espoir	12 864 \$
6	Cercle de Fermières Bout-de-l'Île	14 749 \$
6	Les Habitations Communautaires Mainbourg	36 000 \$
6	Insertech Angus	36 000 \$
6	Bouffe-Action de Rosemont	36 000 \$
6	Habitations Loggia-Pélican	31 200 \$
6	Parkinson Montréal-Laval	28 976 \$
6	Société pour les arts en milieux de santé	17 760 \$
6	Action Centre-Ville (Montréal) inc.	10 764 \$
6	ARCG - Aînés et retraités de la communauté gaie	28 765 \$
6	Alternatives communautaires d'habitation et d'intervention de milieu	21 600 \$
6	Services bénévoles aux aînés de Ville-Émard/Saint-Paul	32 421 \$
6	L'Arche-Montréal inc.	19 416 \$
6	Centre d'appui aux communautés immigrantes Bordeaux-Cartierville	31 204 \$
6	Les Habitations communautaires Entre-deux-âges	36 000 \$
6	Maison d'Haïti	34 400 \$
6	PROJAIDE inc.	36 000 \$
6	La Porte Jaune	31 768 \$
7	Comité régional du Troisième Âge Papineau	7 030 \$
7	Le Relais des jeunes Gatinois	9 000 \$
7	FADOQ - Région de l'Outaouais	8 240 \$
7	Cercle de Fermières Gatineau	7 200 \$
7	Corporation des aînés de la Cabane en bois rond	3 200 \$
7	Académie des retraités de l'Outaouais	16 320 \$
7	Regroupement des cuisines collectives de Gatineau	35 680 \$
7	Centre d'entraide aux aînés	27 120 \$
7	Cercle de Fermières Buckingham	18 800 \$
7	Cercle de Fermières Val-des-Bois et Bowman	11 918 \$
7	Centre alimentaire Aylmer	27 400 \$
7	Les Partenaires du secteur Aylmer	26 700 \$
8	Réseau 50+ Abitibi-Témiscamingue	7 397 \$
8	Corporation de développement communautaire Universeau	7 257 \$
8	Support aux aînés de l'Harricana	9 000 \$
8	Conseil des Anicinapek de Kitcisakik	9 000 \$
8	Secrétariat des programmes et des services de la Nation algonquine	9 000 \$
8	Indépendance 65 + inc.	8 208 \$
8	Association québécoise de défense des droits des personnes retraitées et préretraitées (AQDR) - section Valdorienne	32 452 \$
8	Cercle des fermières de Languedoc	7 200 \$
8	Cercle de Fermières de Fugèreville	4 320 \$
8	Cercle des Fermières de Saint-Eugène de Guigues	8 673 \$
9	Club Anti-Âge de la Romaine	6 988 \$
9	Centre d'action bénévole de la MRC Manicouagan	9 000 \$
9	Centre d'action bénévole le Virage	36 000 \$
9	Centre d'Action Bénévole de la Minganie	36 000 \$
9	Villa Port-Cartier inc.	3 200 \$
9	Les Douces Heures de l'Âge	5 148 \$
10	Le Club de l'âge d'or les Intrépides de Chibougamau	2 716 \$
11	Conseil pour les anglophones madelinots	7 000 \$
11	La société alzheimer Gaspésie et Îles de la Madeleine inc.	9 000 \$
11	Club des 50 ans et plus de Carleton	3 862 \$
11	La société alzheimer Gaspésie et Îles de la Madeleine inc.	36 000 \$
11	Club FADOQ l'Anneau d'Or de Cap d'Espoir inc.	1 600 \$
11	Le Cercle de Fermières Val-d'Espoir	10 880 \$
11	Centre d'action bénévole "La Grande Corvée"	28 635 \$
11	Maison L'Essentielle	11 824 \$
11	Hébergement pour personnes âgées Nouveaux horizons inc.	36 000 \$
12	Résidence Notre-Dame de Fatima inc.	8 940 \$
12	Maison de la famille de la MRC de l'Islet inc.	3 469 \$
12	Club F.A.D.O.Q. Saint-Damien (Club de l'âge d'or de Saint-Damien-de-Buckland comté Bellechasse)	9 000 \$
12	L'ABC des Hauts Plateaux	7 971 \$
12	Entraide Solidarité Bellechasse	280 \$
12	Cercle de Fermières Sainte-Hénédine	2 256 \$
12	AQDR Montmagny-L'Islet	8 955 \$
12	Cercle de Fermières Vallée-Jonction	9 600 \$
12	Cercle de Fermières Saints-Anges	9 120 \$
12	Centre d'action bénévole Beauce-Etchemins	16 922 \$
12	Le Cercle de Fermières de St-Alfred de Beauce inc.	3 440 \$
12	Lien-Partage inc.	16 220 \$
12	Club de l'âge d'or Saint-Joseph de Beauce inc.	6 600 \$
12	Centre Curé Larochelle Inc.	17 919 \$
12	Alphare	32 552 \$
12	Club Fadoq Saint-Côme-Linière	15 120 \$
12	Cercle de Fermières Sainte-Aurélie	5 107 \$
12	Le Cercle de Fermières Lac-Etchemin	7 143 \$
12	Demeure au Coeur de Marie	20 760 \$
12	Cercle de Fermières Saint-Romuald	4 682 \$

PLQ - Question 5 - Liste de tous les organismes ayant reçu une subvention par région

Région	Nom de l'organisme	Dépense au 31 mars 2023
12	AQDR Montmagny-L'Islet	35 824 \$
12	Médiathèque l'Héritage de L'Islet-Sud	28 400 \$
12	Cercle de Fermières de Saint-Jean-Port-Joli	1 359 \$
12	Cercle de Fermières de Saint-Roch-des-Aulnaies	10 535 \$
12	L'Œuvre David Déziel	7 920 \$
12	Club FADOQ St-Sylvestre	5 330 \$
13	Association Lavalloise des Personnes Aidantes (ALPA)	8 678 \$
13	Association des résidents de Champfleury	9 000 \$
13	FADOQ - Région Laval	8 820 \$
13	Association Lavalloise des Personnes Aidantes (ALPA)	32 520 \$
13	Centre communautaire Le Rendez-vous des Aînés(es) (Laval) inc.	18 991 \$
13	L'Entraide (Pont-Viau et Laval-des-Rapides) inc.	36 000 \$
13	Groupe de loisirs La Relance	35 301 \$
14	Aux bonheurs des aînés Lanaudière	8 642 \$
14	La Maison des Aînés de Chertsey	3 710 \$
14	Les Maisons d'à côté Lanaudière	1 224 \$
14	La Maison des grands-parents du Grand Joliette	5 781 \$
14	Cuisines collectives La Joyeuse Marmite	11 000 \$
14	Inter-Femmes inc.	5 072 \$
14	Centre d'action bénévole communautaire Matawinie	25 640 \$
14	La Maison des Aînés de Chertsey	5 072 \$
14	AQDR de la Ouareau	36 000 \$
15	Chorale Harmonie de la vallée de La Rouge	2 221 \$
15	Fadoq - Région des Laurentides	2 242 \$
15	Le Cercle de Fermières de Lachute	12 000 \$
15	Centre d'action bénévole Solange-Beauchamp Inc.	23 569 \$
15	Centre d'action bénévole les Artisans de l'Aide	32 760 \$
15	Société d'histoire et de généalogie des Mille-Îles	16 000 \$
15	L'Action Bénévole de la Rouge	36 000 \$
15	Cercle de Fermières de Labelle	15 960 \$
15	Cercle de Fermières de Lac-des-Écorces	5 200 \$
15	Comité de bénévolat de Sainte-Anne-du-Lac	18 744 \$
15	Carrefour d'entraide de Saint-Placide	32 400 \$
15	Kanesatake Health Center inc.	8 540 \$
16	Maison des aînés de Lavaltrie	7 512 \$
16	Partenariat de l'est de la Montérégie pour la communauté d'expression anglaise	2 523 \$
16	Le Centre d'action bénévole de Saint-Jean-sur-Richelieu inc.	8 321 \$
16	Club de l'âge d'or de Ste-Hélène de Bagot inc.	1 975 \$
16	Maison de la Famille des Maskoutains	9 000 \$
16	Centre d'entraide bénévole de Saint-Amable inc.	9 000 \$
16	Arthrite Rive-Sud	8 900 \$
16	Centre d'action bénévole du Grand Châteauguay	9 000 \$
16	Centre communautaire le Trait d'Union	7 678 \$
16	Maison des Tournesols (1981)	9 000 \$
16	Sclérose en plaques St-Hyacinthe-Acton	2 434 \$
16	Centre communautaire l'Entraide plus inc.	9 000 \$
16	Organisme voué aux personnes atteintes de cancer (OVPAC)	21 200 \$
16	La popote roulante de Salaberry-de-Valleyfield	11 932 \$
16	Chez Nelson café-bistro	25 528 \$
16	Cercle de Fermières Beloeil	17 300 \$
16	Partenariat de l'est de la Montérégie pour la communauté d'expression anglaise	7 661 \$
16	Maison de la Famille de la Vallée du Richelieu	36 000 \$
16	Centre d'action bénévole de Cowansville	28 934 \$
16	Regroupement soutien aux aidants de Brome-Missisquoi	36 000 \$
16	Cercle de Fermières de Waterloo	17 440 \$
16	La Récolte des Générations	30 920 \$
16	Action communautaire Lac-Brome	5 480 \$
16	Le Sac à Mots	12 612 \$
16	Centre d'action bénévole de Sutton	35 492 \$
16	Centre communautaire l'Entraide plus inc.	36 000 \$
16	Cercle de Fermières Sainte-Famille-de-Granby	1 008 \$
16	Cercle de Fermières Saint-Eugène de Granby	15 518 \$
16	Une Affaire de Famille	32 187 \$
16	Centre d'action bénévole de Saint-Césaire	12 000 \$
16	Centre d'entraide régional d'Henryville	20 368 \$
16	Société Alzheimer du Haut-Richelieu	36 000 \$
16	Réseau internet de Brossard	32 400 \$
16	Cuisines de l'Amitié	32 000 \$
16	Complexe le Partage	36 000 \$
16	Maison des Tournesols (1981)	32 740 \$
16	Centre d'action bénévole de St-Hubert	36 000 \$
16	Société Alzheimer Rive-Sud	36 000 \$
16	Société Alzheimer des Maskoutains - Vallée des Patriotes	23 795 \$
16	Le Centre d'action bénévole de Saint-Jean-sur-Richelieu inc.	33 426 \$
16	Cercle de Fermières L'Acadie	7 879 \$
16	Centre communautaire des aînés Vaudreuil-Soulanges	36 000 \$
16	Centre d'action bénévole Soulanges	20 093 \$
16	L'Entraide Chez Nous	2 384 \$
16	Action-Services aux proches aidants de Longueuil (ASAPAL)	31 412 \$
16	Grand rassemblement des aînés de Vaudreuil et Soulanges	36 000 \$
16	Centre d'action bénévole L'Actuel	36 000 \$
16	Centre d'action bénévole de Contrecoeur "À plein cœur"	36 000 \$
16	Cercle de Femières Verchères	4 580 \$
16	Cercle de Fermières Contrecoeur	17 600 \$
16	Cercle de Fermières de Varenne	19 104 \$
17	Table régionale de concertation des personnes aînées du Centre-du-Québec	8 080 \$
17	Réserve indienne de Wôlinak	8 000 \$
17	Centre communautaire récréatif Saint-Jean-Baptiste de Drummondville inc.	5 460 \$
17	Centre communautaire St-Pierre inc.	2 019 \$
17	FADOQ - Région Centre du Québec	36 000 \$
17	Aide et Support aux Aînés	28 898 \$
17	Résidence Provencher	9 900 \$
17	Service d'entraide des Hauts Reliefs	24 160 \$

PLQ - Question 5 - Liste de tous les organismes ayant reçu une subvention par région

Région	Nom de l'organisme	Dépense au 31 mars 2023
17	Centre communautaire Sintra St-Charles	2 600 \$
17	Centre d'action bénévole Drummond	36 000 \$
17	Cercle de Fermières Upton	10 040 \$
17	Centre d'action bénévole de Nicolet inc.	35 784 \$
17	L'Association des retraités de Deschaillons inc.	4 604 \$
	Conférence des Tables régionales de concertation des aînés (CTRCA)	
1	Table de concertation des personnes aînées du Bas-Saint-Laurent	82 650 \$
2	Table régionale de concertation des aînés du Saguenay-Lac-St-Jean	61 990 \$
3	Conférence des Tables régionales de concertation des aînés du Québec	82 650 \$
3	Table de concertation des personnes aînées de la Capitale-Nationale	189 425 \$
4	Table de concertation des aînés et des retraités de la Mauricie	76 016 \$
4	Table régionale de concertation des personnes aînées du Centre-du-Québec	82 650 \$
5	Table régionale de concertation des Aînés de l'Estrie	73 419 \$
6	Table de concertation des aînés de l'Île-de-Montréal	82 650 \$
7	Table de concertation des aînés et retraités de l'Outaouais	82 650 \$
8	Table régionale de concertation des personnes aînées de l'Abitibi-Témiscamingue	82 650 \$
9	Table régionale de concertation des aînés de la Côte-Nord	82 650 \$
10	Table régionale de concertation des aînés du Nord-du-Québec	82 650 \$
11	Table régionale de concertation des aînés de la Gaspésie et des Îles-de-la-Madeleine (GÎM)	70 645 \$
12	Table de concertation des aînés de Chaudière-Appalaches	82 650 \$
13	Table régionale de concertation des aînés de Laval	82 650 \$
14	Table régionale de concertation des aînés de Lanaudière	82 650 \$
15	Table régionale des aîné-e-s des Laurentides	78 963 \$
16	Table régionale de concertation des aînés de la Montérégie	82 650 \$
	Initiatives de travail de milieu auprès des aînés vulnérables (ITMAV)	
1	Centre communautaire pour aînés Relais Santé Matane	48 545 \$
1	Maison des familles de la Matapédia	51 000 \$
1	Logis-Aide les Basques	12 750 \$
1	Centre d'action bénévole Rimouski-Neigette	38 255 \$
2	Centre d'action bénévole de Chicoutimi inc.	51 000 \$
2	Centre d'action bénévole de Chicoutimi inc.	38 250 \$
2	Service des aides familiales de La Baie	50 583 \$
2	Groupe d'Action Communautaire de Falardeau inc.	51 000 \$
2	La Maison d'un Nouvel Élan inc.	51 000 \$
2	La Maison d'un Nouvel Élan inc.	51 000 \$
2	Groupe d'action bénévole ensemble de Sainte-Monique et de Saint-Henri	51 000 \$
2	Service d'intervention de proximité Domaine-du-Roy	51 000 \$
2	Toxic-Actions	51 000 \$
2	Groupe Aide-Action St-Honoré	46 321 \$
2	Groupe d'action communautaire de l'APRS	49 120 \$
3	Association québécoise de défense des droits des personnes retraitées et préretraitées - Section Québec	48 755 \$
3	Association québécoise de défense des droits des personnes retraitées et préretraitées - Section Québec	51 000 \$
3	Centre d'action bénévole du Contrefort	51 000 \$
3	Centre d'action bénévole du Contrefort	51 000 \$
3	Centre d'action bénévole du Contrefort	51 000 \$
3	Centre d'action bénévole du Contrefort	51 000 \$
3	Centre d'action bénévole du Contrefort	51 000 \$
3	Centre d'action bénévole du Contrefort	51 000 \$
3	Centre d'action bénévole du Contrefort	51 000 \$
3	Centre d'action bénévole de Charlevoix (ancien nom: Association bénévole de Charlevoix)	51 000 \$
3	Association bénévole Côte-de-Beaupré	44 970 \$
3	Corporation d'habitations de Giffard	51 000 \$
3	Service Accès Travail de Portneuf	51 000 \$
3	Service Accès Travail de Portneuf	51 000 \$
3	Patro Laval inc.	51 000 \$
4	Centre d'action bénévole du Rivage	51 000 \$
4	Conseil des Atikamekw d'Opitciwan via son secteur des Services Sociaux d'Opitciwan (SSO)	51 000 \$
4	Conseil des Atikamekw d'Opitciwan via son secteur des Services Sociaux d'Opitciwan (SSO)	51 000 \$
4	Revitalisation Quartiers St-Marc - Christ-Roi	51 000 \$
5	Han-Droits	51 000 \$
5	Centre d'action bénévole Valcourt et Région	51 000 \$
5	Centre d'action bénévole de la MRC de Coaticook	51 000 \$
5	DIRA-Estrie	51 000 \$
5	Sercovie inc.	51 000 \$
6	Le Chez-Nous de Mercier-Est	51 000 \$
6	Tel-Écoute	38 250 \$
6	Entraide Ahuntsic-Nord	44 718 \$
6	Résolidaire, Réseau bénévole Hochelaga-Maisonneuve inc.	49 500 \$
6	Centre de ressources communautaires de l'Ouest-de l'Île (CRC)	51 000 \$
6	Parrainage civique de la banlieue Ouest de Montréal	51 000 \$
6	Centre des aînés du réseau d'entraide de Saint-Léonard	51 000 \$
6	Patro Villeray, centre de loisirs et d'entraide (AN:Centre de loisirs communautaires Lajeunesse inc.) (AN)	38 250 \$
6	Corporation du centre des aînés de Villeray	51 000 \$
6	Le Centre du Vieux Moulin de LaSalle	51 000 \$
6	Projet Changement - Centre communautaire pour aînés	51 000 \$
6	Centre des Aînés Côte-des-Neiges	51 000 \$
6	Prévention Côte-des-Neiges - Notre-Dame-de-Grâce	51 000 \$
6	Carrefour communautaire Montrose inc.	51 000 \$
6	Carrefour communautaire Montrose inc.	51 000 \$
6	Action Centre-Ville (Montréal) inc.	51 000 \$
6	Carrefour Saint-Eusèbe de Montréal inc.	51 000 \$
6	Le PAS de la rue	51 000 \$
6	Centre communautaire des loisirs Sainte-Catherine d'Alexandrie	51 000 \$
6	Alternatives communautaires d'habitation et d'intervention de milieu	51 000 \$
6	Centre communautaire Saint-Antoine 50+	51 000 \$
6	Prévention Sud-Ouest	51 000 \$
6	Corporation culturelle Latino-Américaine de l'Amitié	51 000 \$
6	Action Prévention Verdun	51 000 \$
6	Action Prévention Verdun	38 250 \$
6	A.Q.D.R. Saint-Michel	43 630 \$

PLQ - Question 5 - Liste de tous les organismes ayant reçu une subvention par région

Région	Nom de l'organisme	Dépense au 31 mars 2023
6	Le Temps d'une Pause, répit et soutien aux aînés	51 000 \$
6	Centre Contactivité inc.	51 000 \$
6	Association bénévole de Pointe-aux-Trembles et de Montréal-Est	51 000 \$
7	Table autonome des aînés des Collines	51 000 \$
7	Centre d'action bénévole de Hull	51 000 \$
7	Logements de l'Outaouais	49 912 \$
7	Centre Action Générations des Aînés de la Vallée-de-la-Lièvre	51 000 \$
7	Campus 3 (ancien nom: Centre des aînés de Gatineau)	51 000 \$
7	Centre de ressources Connexions	51 000 \$
8	Corporation de développement communautaire Universeau	51 000 \$
8	Support aux aînés de l'Harricana	38 250 \$
8	Centre d'action bénévole de Rouyn-Noranda inc. (ancien nom: Centre de bénévolat de Rouyn-Noranda	51 000 \$
8	Centre d'action bénévole de Rouyn-Noranda inc. (ancien nom: Centre de bénévolat de Rouyn-Noranda	17 000 \$
8	Table de concertation locale pour personnes âgées du Témiscamingue inc.	51 000 \$
8	Table de concertation locale pour personnes âgées du Témiscamingue inc.	51 000 \$
8	Association québécoise de défense des droits des personnes retraitées et préretraitées (AQDR) Section	51 000 \$
8	Première Nation Kebaowek (ancien nom: Première Nation d'Eagle Village Kipawa)	51 000 \$
9	Centre d'action bénévole de Port-Cartier Inc.	43 497 \$
9	Le Club des aînés de la Tabatière (Seniors Club of La Tabatière)	43 722 \$
9	Centre d'action bénévole le Virage	51 000 \$
9	Centre d'action bénévole Le Nordest	46 350 \$
10	Association à Fleur d'Espoir	42 405 \$
10	Club de l'âge d'or Val Paradis	46 993 \$
11	Centre d'action bénévole Gascons-Percé inc.	51 000 \$
11	Comité d'action sociale anglophone C.A.S.A. inc.	51 000 \$
11	Centre d'action bénévole Ascension Escuminac	47 219 \$
11	Centre d'action bénévole Saint-Alphonse-Nouvelle Inc.	51 000 \$
11	Centre d'action bénévole des Chic-Chocs inc.	51 000 \$
11	FADOQ Région Gaspésie Îles-de-la-Madeleine	51 000 \$
11	Centre d'action bénévole des Îles-de-la-Madeleine	51 000 \$
11	Conseil pour les anglophones madelinots	51 000 \$
12	Lien-Partage inc.	51 000 \$
12	Association bénévole Beauce-Sartigan Inc.	51 000 \$
12	Entraide Solidarité Bellechasse	51 000 \$
12	Nouvel Essor	51 000 \$
12	La Maison des Aînés de Lévis inc.	51 000 \$
12	La Maison des Aînés de Lévis inc.	51 000 \$
12	Carrefour des personnes aînées de Lotbinière	51 000 \$
12	Centre d'action bénévole des MRC de Montmagny et de l'Islet	51 000 \$
13	DIRA-Laval inc.	51 000 \$
13	Centre communautaire Le Rendez-vous des Aînés(es) (Laval) inc.	51 000 \$
13	Centre communautaire Petit Espoir	51 000 \$
13	Centre communautaire Petit Espoir	51 000 \$
13	Comité d'animation du troisième âge de Laval	47 709 \$
13	Comité d'animation du troisième âge de Laval	51 000 \$
13	Association Pour Aînés Résidant à Laval	51 000 \$
14	Centre d'action bénévole Brandon inc.	45 252 \$
14	AQDR - Section Des Moulins Inc.	51 000 \$
14	Centre d'action bénévole de Montcalm	51 000 \$
14	Centre d'action bénévole communautaire Matawinie	51 000 \$
14	Centre d'action bénévole communautaire Matawinie	51 000 \$
15	Entraide bénévole des Pays-d'en-Haut inc.	51 000 \$
15	Centre d'action bénévole Solange-Beauchamp Inc.	51 000 \$
15	Centre d'action bénévole Les Artisans de l'Aide	51 000 \$
15	Centre d'action bénévole Saint-Jérôme inc.	51 000 \$
16	Association québécoise pour la défense des droits des retraités et pré-retraités - Section Valleyfield-Sur	51 000 \$
16	Mille et une rues	49 746 \$
16	Centre d'action bénévole de Bedford et environs inc.	51 000 \$
16	Centre d'action bénévole de Sutton	51 000 \$
16	La Cellule Jeunes et Familles de Brome-Missisquoi	51 000 \$
16	Centre d'action bénévole du Grand Châteauguay	51 000 \$
16	Centre d'action bénévole de la Frontière	51 000 \$
16	Centre communautaire Multi-services Un coin chez-nous 1983	50 600 \$
16	Horizon Soleil - Table de concertation de prévention des toxicomanies et de promotion de la santé de l	51 000 \$
16	La Vigie Rive-Sud (ancien nom: Réseau Sentinelle Champlain)	51 000 \$
16	Centre d'action bénévole de Boucherville	51 000 \$
16	Regroupement pour la santé des aînés Pierre-De Saurel	51 000 \$
16	Sourire sans Fin	51 000 \$
16	Centre communautaire des aînés et aînées de Longueuil	51 000 \$
16	Centre communautaire des aînés et aînées de Longueuil	38 250 \$
16	Centre de bénévolat de la Rive-Sud	38 718 \$
16	Centre de bénévolat de la Rive-Sud	38 953 \$
16	Centre de bénévolat de la Rive-Sud	38 250 \$
16	Grand rassemblement des aînés de Vaudreuil et Soulanges	51 000 \$
17	Carrefour d'entraide bénévole des Bois-Francs	51 000 \$
17	Carrefour d'entraide bénévole des Bois-Francs	51 000 \$
17	Centre d'action bénévole de l'Érable	51 000 \$
17	Centre d'action bénévole Drummond	51 000 \$
17	Centre d'action bénévole de Nicolet inc.	51 000 \$
17	Centre d'action bénévole du Lac Saint-Pierre	51 000 \$
17	Centre d'action bénévole de la MRC de Bécancour	38 250 \$

ÉTUDE DES CRÉDITS 2024-2025

SECRÉTARIAT AUX ÂÎNÉS

Réponses aux questions particulières de l’Opposition officielle

QUESTION NO 6

Par programme, donner le niveau des crédits demandés au Conseil du trésor pour l’année 2024-2025 (crédits de fonctionnement et de transfert).

RÉPONSE NO 6

Programme 05	Descriptif	Crédits demandés 2024-2025
Élément 1	Vieillessement actif	
	Fonctionnement	1 797 200 \$
Élément 1	Transfert	19 692 600 \$
Élément 2	Soutien aux personnes aînées en situation de vulnérabilité	
	Fonctionnement	5 225 100 \$
Élément 2	Transfert	27 882 100 \$

ÉTUDE DES CRÉDITS 2024-2025

SECRÉTARIAT AUX ÂÎNÉS

Réponses aux questions particulières de l'Opposition officielle

QUESTION NO 7

Concernant le programme Municipalité amie des aînés :

- a) Liste des municipalités et des sommes accordées par municipalité en 2023-2024 ;
- b) Le taux de couverture des municipalités amies des aînés au Québec ;
- c) Le nombre de municipalités qui ne sont pas en démarche MADA ;
- d) Le financement total octroyé par le Secrétariat aux aînés en 2023-2024 dans le programme.

RÉPONSE NO 7

- a) Voir la liste en annexe.
- b) 93,5 % de la population québécoise vit dans une municipalité ou une MRC amie des aînés.
- c) 208 municipalités et MRC n'ont pas entamé encore de démarche MADA.
- d) Cette information n'est pas disponible.

Opposition officielle - Question 7 - Liste des municipalités et des sommes accordées par municipalité en 2023-2024

Année 2023-2024

Région	Nom de la municipalité ou de la municipalité régionale de comté	Dépenses au 28 février 2024
1	Municipalité de Saint-Onésime-d'Ixworth	2 625 \$
1	Paroisse de Saint-Anaclet-de-Lessard	3 000 \$
1	Municipalité de la Paroisse de Saint-Germain	2 625 \$
1	MRC de La Mitis	20 000 \$
1	MRC de Rivière-du-Loup	20 000 \$
2	Municipalité de Lamarche	2 625 \$
2	MRC Le Domaine-du-Roy	20 000 \$
2	MRC Le Fjord-du-Saguenay	25 000 \$
3	MRC de Charlevoix	25 000 \$
3	MRC de Charlevoix-Est	20 000 \$
4	Ville de Shawinigan	4 000 \$
4	MRC de Maskinongé	25 000 \$
5	MRC de Coaticook	25 000 \$
5	Municipalité de Saint-Adrien	2 625 \$
5	Ville de Sherbrooke	10 000 \$
8	Municipalité de Taschereau	2 625 \$
11	Communauté maritime des Îles-de-la-Madeleine	4 000 \$
11	MRC Avignon	20 000 \$
11	MRC Haute-Gaspésie	16 000 \$
12	MRC de Beauce-Sartigan	20 000 \$
12	Municipalité régionale de comté Les Appalaches	14 000 \$
12	Ville de Saint-Joseph-de-Beauce	39 \$
15	Municipalité de Sainte-Sophie	3 500 \$
15	Village de Val-David	3 000 \$
15	Ville de Saint-Colomban	3 500 \$
16	Ville de Sainte-Julie	1 076 \$
16	Municipalité du Canton de Shefford	3 000 \$
16	Municipalité de Noyan	2 625 \$
16	Municipalité de Rivière-Beaudette	2 625 \$
16	Municipalité de Saint-Clet	2 625 \$
16	Municipalité d'Henryville	2 625 \$
16	Ville de Boucherville	4 000 \$
16	Ville de Bromont	3 000 \$
16	Ville de Delson	3 000 \$
16	Ville de Longueuil	20 000 \$
16	Ville de Marieville	3 000 \$
17	Municipalité de Saint-Samuel	2 625 \$
17	Ville de Daveluyville	2 625 \$
17	MRC Drummond	41 105 \$

QUESTION NO 8

Liste des projets soutenus et des montants accordés dans le cadre du programme Québec ami des *âînés* en 2023-2024 et budget prévu pour le programme en 2024-2025.

.....

RÉPONSE NO 8

La liste des projets est à la page suivante.

Opposition officielle - Question 8 - Québec ami des aînés (QADA)

Année financière 2023-2024

Région	Organismes	Versements 2023-2024
1	Association québécoise de défense des droits des personnes retraitées et préretraitées -	17 629 \$
1	Centre d'action bénévole Vallée de la Matapédia	73 354 \$
1	Centre d'entraide l'Horizon de Rivière-du-Loup	16 635 \$
1	Club de l'âge d'or de Rivière-du-Loup inc.	8 402 \$
1	Comité culturel Saint-Ulric	18 895 \$
1	Le Salon du livre de Rimouski	13 350 \$
2	A.Q.D.R. - Section Alma inc.	64 508 \$
2	Diversité 02	112 377 \$
2	Résidence de la Retraite en Or inc.	3 715 \$
2	Société d'information Lac-Saint-Jean	5 165 \$
3	Association bénévole Côte-de-Beaupré	15 400 \$
3	CAP non réservé 22-23 Vivre en ville, le regroupement pour le développement urbain	62 500 \$
3	Centre Mgr Marcoux inc.	56 646 \$
3	Comité Vas-y de Saint-Raymond	149 300 \$
3	Écobâtiment	150 000 \$
3	Fédération québécoise des centres communautaires de loisir	217 746 \$
3	L'Entraide communautaire le Halo	37 500 \$
3	L'Entraide communautaire le Halo	144 920 \$
3	Les Partenaires communautaires Jeffery Hale	50 475 \$
3	Liratoutâge	112 482 \$
3	Nature Québec	250 000 \$
3	Parkinson Capitale-Nationale et Chaudière-Appalaches	43 090 \$
3	Patro de Charlesbourg inc.	39 075 \$
3	Table de concertation des aînés de Portneuf	146 217 \$
3	Vivre en Ville; le regroupement pour le développement urbain, rural et villageois viable	62 500 \$
3	Vivre en Ville; le regroupement pour le développement urbain, rural et villageois viable	25 000 \$
3	Vivre en Ville; le regroupement pour le développement urbain, rural et villageois viable	250 000 \$
4	Appartenance Mauricie Société d'histoire régionale	4 962 \$
4	Association québécoise de la défense des droits des retraités et pré-retraités des Chenaux (A.Q.D.R.)	1 800 \$
4	CAP non réservé 22-23 Fondation Sunny D	42 500 \$
4	Centre d'action bénévole de Grand-Mère	28 600 \$
4	FADOQ- Région Mauricie	9 181 \$
4	Fédération du Mouvement Albatros du Québec	67 327 \$
4	La Maison des grands-parents de Trois-Rivières	23 427 \$
4	Table Action Abus Aînés Mauricie inc.	56 163 \$
5	« Le Petit Bonheur » de Saint-Camille inc.	147 450 \$
5	AQDR - Section Granby	67 350 \$
5	Centre d'action bénévole de la MRC de Coaticook	8 796 \$
5	Centre d'action bénévole de la MRC de Coaticook	70 278 \$
5	Centre d'action bénévole du Haut Saint-François	21 943 \$
5	Groupe régional d'intervention sociale de l'Estrie (GRIS Estrie)	149 847 \$
5	Observatoire estrien du développement des communautés	141 869 \$
6	A.Q.D.R. Saint-Michel	53 384 \$
6	Albatros de Montréal	31 619 \$
6	Association québécoise de la dégénérescence maculaire	18 502 \$
6	Association québécoise des centres communautaires pour aînés	98 305 \$
6	Audition Québec	37 800 \$
6	Bureau de la communauté haïtienne de Montréal	68 000 \$
6	Carrefour communautaire Montrose inc.	70 747 \$
6	Centre de bénévolat SARPAD inc.	149 493 \$
6	Centre d'écologie urbaine de Montréal	98 813 \$
6	Centre juif Cummings pour aînés	35 499 \$
6	Centre juif Cummings pour aînés	97 250 \$
6	Centre N A Rive de Montréal	45 667 \$
6	Conseil régional des personnes âgées Italo-Canadiennes	2 605 \$
6	Conseil régional des personnes âgées Italo-Canadiennes de Montréal	55 313 \$
6	Cuisines collectives du Grand Plateau	38 671 \$
6	Dépôt alimentaire NDG	75 000 \$
6	Éducaloi	64 708 \$
6	Fédération québécoise des sociétés Alzheimer	25 000 \$
6	Gai et Gris Montréal	63 815 \$
6	Habitations communautaires Entre-deux-âges	14 521 \$
6	Institut du Nouveau Monde	80 806 \$

6	Intergénération Québec	47 349 \$
6	Katalizo	17 575 \$
6	La Perle retrouvée Haïti - Canada	69 389 \$
6	La Puce Ressource informatique	249 000 \$
6	Les Petits Frères des Pauvres	99 962 \$
6	Maison du Père	63 687 \$
6	Maison Plein Cœur	89 569 \$
6	Observatoire Vieillessement et Société (OVS)	86 931 \$
6	Option consommateurs	96 210 \$
6	Parkinson Québec	247 250 \$
6	Piétons Québec	100 000 \$
6	PrésÂges	72 183 \$
6	Proche aidance Québec (Ancien nom: Regroupement des aidants naturels du Québec (RA	24 594 \$
6	Service d'aide communautaire Anjou inc.	9 020 \$
6	Société Alzheimer de Montréal inc.	32 090 \$
6	Société Alzheimer de Montréal inc.	149 878 \$
6	Un et un font mille	74 552 \$
6	Vues d'Afrique	11 461 \$
7	AQDR - Section Outaouais	138 307 \$
7	Banque alimentaire de la Lièvre	31 650 \$
7	Centre d'Innovation des Premiers Peuples	250 000 \$
7	Club de l'âge d'or de Ripon	3 858 \$
7	Comité régional troisième âge Papineau	31 165 \$
7	Services aux Aînés des Collines	138 625 \$
7	Société Alzheimer Outaouais	60 038 \$
7	Table de concertation des aînés et retraités de l'Outaouais	73 977 \$
8	Centre d'action bénévole de Rouyn-Noranda inc. (ancien nom: Centre de bénévolat de Rc	18 651 \$
9	Loisir et Sport Côte-Nord	9 512 \$
9	Table de concertation des aînés de la MRC des Sept-Rivières	40 448 \$
11	Centre d'action bénévole des Chic-Chocs inc.	10 704 \$
11	Conseil pour les anglophones madelinots	8 476 \$
11	FADOQ Région Gaspésie Îles-de-la-Madeleine	76 032 \$
11	Jeux des 50 ans et plus de la Gaspésie et des Îles de-la-Madeleine	29 220 \$
11	La société alzheimer Gaspésie et Îles de la Madeleine inc.	11 225 \$
11	Unité régionale de loisir et de sport Gaspésie-Îles-de-la-Madeleine	37 500 \$
12	Association Renaissance des Appalaches	22 079 \$
12	Convergence action bénévole	58 682 \$
12	La Section Lévis-Rive-Sud de l'A.Q.D.R.	149 990 \$
12	L'ABC des Hauts Plateaux	74 864 \$
12	Maison de la culture de Bellechasse	15 273 \$
12	Pavillon du Cœur Beauce-Etchemin	123 958 \$
13	AQDR de Laval-Laurentides	18 388 \$
13	Association Lavalloise des Personnes Aidantes (ALPA)	5 795 \$
13	Groupe Promo-Santé Laval	70 731 \$
14	Association coopérative d'économie familiale de la région de Lanaudière	81 770 \$
14	Aux bonheurs des aînés Lanaudière	14 706 \$
14	FADOQ - Région de Lanaudière	43 792 \$
14	Le comptoir alimentaire de la Haute-Matawinie	28 350 \$
14	Le Néo	73 569 \$
14	Théâtre Côte à Côte	109 961 \$
15	Centre PromoSanté	20 630 \$
15	Le Petit Peuple	26 500 \$
15	Services d'Entraide « Le Relais »	68 500 \$
15	Télévision communautaire des Basses-Laurentides	22 379 \$
16	Arthrite Rive-Sud	77 463 \$
16	Centre communautaire des aînés Vaudreuil-Soulanges	141 948 \$
16	Centre d'action bénévole de Bedford et environs inc.	50 000 \$
16	FADOQ - Région Richelieu-Yamaska	17 906 \$
16	Maison Internationale de la Rive Sud inc.	21 159 \$
16	Regroupement des assistés sociaux du Bas-Richelieu	18 744 \$
16	Sclérose en plaques St-Hyacinthe-Acton	7 220 \$
16	Une Affaire de Famille	2 970 \$
17	Comité de développement de Notre-Dame-de-Ham	21 395 \$
17	FADOQ - Région Centre du Québec	16 116 \$
17	Service d'entraide des Hauts Reliefs	37 500 \$

ÉTUDE DES CRÉDITS 2024-2025

SECRÉTARIAT AUX ÂÎNÉS

Réponses aux questions particulières de l'Opposition officielle

QUESTION NO 9

Liste des mesures et des sommes accordées pour améliorer l'accès à l'information aux services gouvernementaux pour les personnes âgées en 2023-2024 ainsi que les prévisions pour 2024-2025.

RÉPONSE NO 9

- Services Québec a réalisé et publié le guide annuel « Programmes et services pour les aînés ».
- Lors de sa mise à jour annuelle, le ministère de la Santé et des Services sociaux, dont le Secrétariat aux aînés, est consulté et fournit l'information concernant les programmes et mesures dont il est responsable
- Services Québec met à disposition un Portail gouvernemental de services et une ligne sans frais pour les renseignements généraux sur les programmes et les services du gouvernement du Québec.
- Le ministère de la Santé et des Services sociaux fait affaire avec Services Québec pour répondre aux appels des citoyens et pour les rediriger vers les organismes ou services appropriés.
- Le contenu Aînés du site Québec.ca est mis à jour régulièrement.

ÉTUDE DES CRÉDITS 2024-2025

SECRÉTARIAT AUX ÂÎNÉS

Réponses aux questions particulières de l'Opposition officielle

QUESTION NO 10

Concernant le suicide chez les aînés, veuillez nous dire :

- a) Le taux de suicide chez les aînés, par année, dans les 5 dernières années;
- b) la liste des actions gouvernementales pour prévenir le suicide chez les aînés;
- c) Les sommes accordées pour lutter contre le suicide chez les aînés en 2023-2024 ainsi que les prévisions pour 2024-2025

RÉPONSE NO 10

- a) Les données sont disponibles au tableau A2 de l'annexe 2 du rapport de l'Institut national de santé publique du Québec (INSPQ). Le rapport peut être consulté en ligne : <https://www.inspq.qc.ca/sites/default/files/2024-02/3451-comportements-suicidaires-au-Québec-portrait-2024.pdf>
- b) Dans le Plan d'action 2018-2023 *Un Québec pour tous les âges*, deux mesures ont débuté en 2019-2020 :
 - Bonifier la formation Agir en sentinelle pour la prévention du suicide afin de mieux outiller les personnes formées à reconnaître les signes précurseurs des comportements suicidaires chez les aînés. Le montant investi en 2022-2023 pour cette mesure a été de 35 191 \$.
 - Promouvoir et déployer auprès des intervenants la formation *Prévenir le suicide chez les aînés : repérer, protéger et redonner espoir* dans toutes les régions du Québec. Le montant investi en 2022-2023 pour cette mesure a été de 18 897 \$.
- c) Les données pour 2023-2024 ne sont pas disponibles.

QUESTION NO 11

Concernant la violence sexuelle chez les aînés, veuillez nous fournir :

- a) Les études, avis et analyses produites par le gouvernement;
- b) Les plus récentes données concernant ce type de violence.

.....

RÉPONSE NO 11

- a) Le MSSS n’a produit aucune étude sur le sujet;
- b) Le MSSS ne produit pas de données concernant ce type de violence.

QUESTION NO 12

Pour chacune des 85 mesures contenues dans le *Plan d’action 2018-2023 « Un Québec pour tous les âges »*, indiquer :

- a. Si la mesure est en vigueur et depuis quand;
- b. Le montant alloué à chaque mesure depuis le début du plan;
- c. Les prévisions d’investissement pour 2024-2025 pour chaque mesure;
- d. L’état d’avancement de chacune des mesures.

RÉPONSE NO 12

- a. Au 31 mars 2023, le bilan de l’état d’avancement des mesures du plan d’action 2018-2023 Un Québec pour tous les âges était le suivant :
 - Pour l’ensemble des ministères et organismes gouvernementaux impliqués :
 - 82 des 85 mesures du plan d’action, soit 96 %, se poursuivent en continu ou sont déjà réalisées.
 - Pour le ministère de la Santé et des Services sociaux :
 - 44 des 45 mesures du plan d’action, soit 98 %, se poursuivent en continu ou sont déjà réalisées.
- b. Au 31 mars 2023, les investissements cumulatifs estimés pour le plan d’action étaient de 14,12 G\$.
- c. Les données ne sont pas disponibles.
- d. Voir le tableau ci-dessous

En général			Par organisation			
État de la mesure	Nombre	Taux	MSSS		Autres MO	
			Nombre	Taux	Nombre	Taux
Réalisée	20	23,5%	8	17,8%	12	30,0%
Se poursuit en continu	62	72,9%	36	80,0%	26	65,0%
Non réalisée	3	3,5%	1	2,2%	2	5,0%
Total	85	100%	45	100,0%	40	100,0%

ÉTUDE DES CRÉDITS 2024-2025

SECRÉTARIAT AUX ÂÎNÉS

Réponses aux questions particulières de l’Opposition officielle

QUESTION NO 13

Actions réalisées et sommes investies pour favoriser de saines habitudes de vie chez les aînés en 2023-2024 ainsi que les prévisions pour 2024-2025.

.....

RÉPONSE NO 13

Le Programme de soutien aux actions favorisant les saines habitudes de vie a été développé par le Secrétariat aux aînés dans le cadre de la mesure 2.4 du Plan d’action interministériel 2017-2021 de la Politique gouvernementale de prévention en santé. Cette mesure est terminée.

ÉTUDE DES CRÉDITS 2024-2025

SECRÉTARIAT AUX ÂÎNÉS

Réponses aux questions particulières de l’Opposition officielle

QUESTION NO 14

Ventilation des sommes accordées au Comité national d’éthique sur le vieillissement et les changements démographiques en 2023-2024 ainsi que les prévisions pour 2024-2025.

RÉPONSE NO 14

Une somme de 120 000 \$ a été accordée au CIUSSS de la Capitale-Nationale pour l’administration des activités du CNEV.

ÉTUDE DES CRÉDITS 2024-2025

SECRÉTARIAT AUX ÂÎNÉS

Réponses aux questions particulières de l'Opposition officielle

QUESTION NO 15

Concernant le Comité national d'éthique sur le vieillissement :

- a) la liste des membres du comité;
- b) liste des rencontres en 2023-2024;
- c) les mandats actuellement en cours au CNEV;
- d) une copie des études déposées à la ministre en 2023-2024.

RÉPONSE NO 15

a) Liste des membres actuels du CNEV :

- Crowe, Céline, présidente
- Bergeron, Caroline
- Dion-Labrie, Marianne
- Durand, Pierre Jacob
- Éthier, Sophie
- Garnier, Frédérique
- Giroux, Dominique
- Labrecque, Cory-Andrew, vice-président
- Landheer- Cieslak, Christelle
- Lecourt, Virginie
- Mandza, Matey
- Pageau, Félix
- Rey, Sylvie
- Salles, Mylène

b) Le CNEV a tenu trois rencontres régulières avec l'ensemble des membres, 16 de travail, 16 de coordination ainsi que six avec le Secrétariat aux aînés et le ministère de la Santé et des Services sociaux, et ce, pour un total de 41 rencontres.

c) Un avis portant sur les enjeux éthiques liés à la gérontechnologie dans le contexte notamment du soutien à domicile et en hébergement a été sollicité le 2 juin 2023.

d) Il est possible de retrouver les publications du CNEV à :
https://www.ivpsa.ulaval.ca/cnev/mandats_realisations

ÉTUDE DES CRÉDITS 2024-2025

SECRÉTARIAT AUX ÂÎNÉS

Réponses aux questions particulières de l'Opposition officielle

QUESTION NO 16

Concernant les « Initiatives de travail de milieu auprès des aînés vulnérables » (ITMAV), veuillez nous indiquer :

- a) Le financement par ITMAV ;
- b) Le nombre d'ITMAV total, par région ;
- c) Le nombre d'ITMAV qui n'a pas vu leur financement reconduit en 2023-2024, ventilé par région ;
- d) Le financement accordé par organisme, par région, pour les 5 dernières années ;
- e) Les prévisions pour 2024-2025.

RÉPONSE NO 16

- a) La somme totale versée aux ITMAV en 2023-2024 est de 10 026 250 \$. Le détail est disponible à l'annexe jointe.
- b) Au 28 février 2024, on compte 191 projets ITMAV, répartis dans 17 régions sociosanitaires.
- c) Un organisme a mis un terme à son projet ITMAV dans la région du Bas-Saint-Laurent.
- d) L'information n'est pas disponible.
- e) L'information n'est pas disponible.

Opposition officielle - Question 16 - Initiatives de travail de milieu auprès des aînés vulnérables (ITMAV) - Annexe 1

Année 2023-2024

Région	Nom de l'organisme	Dépenses au 28 février 2024
1	CAB Mitis	16 250 \$
1	CAB région Témis	16 250 \$
1	Centre communautaire pour aînés Relais Santé Matane	65 000 \$
1	Centre d'action bénévole de la Matapédia	65 000 \$
1	Centre d'action bénévole Rimouski-Neigette	48 750 \$
1	Services Kam-Aide	16 250 \$
2	Centre d'action bénévole de Chicoutimi inc. (CAB Saguenay)	65 000 \$
2	Centre d'action bénévole de Chicoutimi inc. (CAB Saguenay)	65 000 \$
2	Groupe Aide-Action St-Honoré	65 000 \$
2	Groupe d'action bénévole ensemble de Sainte-Monique et de Saint-Henri	65 000 \$
2	Groupe d'Action Communautaire de Falardeau inc.	65 000 \$
2	Groupe d'action communautaire de l'APRS	65 000 \$
2	La Maison d'un Nouvel Élan inc.	65 000 \$
2	La Maison d'un Nouvel Élan inc.	65 000 \$
2	Les aînés et les aînées de Jonquière	16 250 \$
2	Service des aides familiales de La Baie	65 000 \$
2	Service d'intervention de proximité Domaine-du-Roy	65 000 \$
2	Toxic-Actions	65 000 \$
3	Association bénévole Côte-de-Beaupré	65 000 \$
3	Association québécoise de défense des droits des personnes retraitées et préretraitées - Section Québec	65 000 \$
3	Association québécoise de défense des droits des personnes retraitées et préretraitées - Section Québec	65 000 \$
3	CAB du Contrefort	32 500 \$
3	Centre d'action bénévole de Charlevoix	65 000 \$
3	Centre d'action bénévole du Contrefort	65 000 \$
3	Centre d'action bénévole du Contrefort	65 000 \$
3	Centre d'action bénévole du Contrefort	65 000 \$
3	Centre d'action bénévole du Contrefort	65 000 \$
3	Centre d'action bénévole du Contrefort	65 000 \$
3	Centre d'action bénévole du Contrefort	65 000 \$
3	Centre d'action bénévole du Contrefort	65 000 \$
3	Centre d'action bénévole du Contrefort	65 000 \$
3	Corporation d'habitations de Giffard	65 000 \$
3	L'Association Bénévole de l'Île d'Orléans	16 250 \$
3	Patro Laval inc.	65 000 \$
3	Service Accès Travail de Portneuf	65 000 \$
3	Service Accès Travail de Portneuf	65 000 \$
3	Service amical basse-ville	16 250 \$
4	CAB des Riverains	16 250 \$
4	Centre d'action bénévole du Rivage	65 000 \$
4	Conseil des Atikamekw d'Opitciwan via son secteur des Services Sociaux d'Opitciwan (SSO)	65 000 \$
4	Conseil des Atikamekw d'Opitciwan via son secteur des Services Sociaux d'Opitciwan (SSO)	65 000 \$
4	Maison citoyenne des familles de Shawinigan (ancien nom : Revitalisation Quartiers St-Marc - Christ-Roi)	65 000 \$
5	AQDR section Sherbrooke	16 250 \$
5	CAB de Granby	16 250 \$
5	CAB des Sources	16 250 \$
5	CAB du Haut-St-François	16 250 \$
5	Centre d'action bénévole de la MRC de Coaticook	65 000 \$
5	Centre d'action bénévole Valcourt et Région	65 000 \$
5	DIRA-Estrie	65 000 \$
5	Han-Droits	65 000 \$
5	Sercovie inc.	65 000 \$
6	A.Q.D.R. Saint-Michel	65 000 \$
6	Action Centre-Ville (Montréal) inc.	65 000 \$
6	Action Prévention Verdun	65 000 \$
6	Action Prévention Verdun	65 000 \$
6	Alternatives communautaires d'habitation et d'intervention de milieu	65 000 \$
6	Association bénévole de Pointe-aux-Trembles et de Montréal-Est	65 000 \$
6	CAB de Montréal Nord	16 250 \$
6	Carrefour communautaire Montrose inc.	65 000 \$
6	Carrefour communautaire Montrose inc.	65 000 \$

6	Carrefour des retraité de Montréal-Nord inc.	16 250 \$
6	Carrefour Saint-Eusèbe de Montréal inc.	65 000 \$
6	Centre communautaire des loisirs Sainte-Catherine d'Alexandrie	65 000 \$
6	Centre communautaire Saint-Antoine 50+	65 000 \$
6	Centre Contactivité inc.	65 000 \$
6	Centre d'appui aux communautés immigrantes de Bordeaux-Cartierville	16 250 \$
6	Centre de ressources communautaires de l'Ouest-de-l'Île (CRC)	65 000 \$
6	Centre des Aînés Côte-des-Neiges	65 000 \$
6	Centre des aînés de Villera y	16 250 \$
6	Centre des aînés du réseau d'entraide de Saint-Léonard	65 000 \$
6	Centre du Vieux Moulin de Lasalle	16 250 \$
6	Corporation culturelle Latino-Américaine de l'Amitié	65 000 \$
6	Corporation culturelle Latino-Américaine de l'Amitié	16 250 \$
6	Corporation du centre des aînés de Villera y	65 000 \$
6	Demeures-Ste-Croix-Phase III Inc.	48 750 \$
6	Entraide Ahuntsic-Nord	65 000 \$
6	Le Centre du Vieux Moulin de LaSalle	65 000 \$
6	Le Chez-Nous de Mercier-Est	65 000 \$
6	Le PAS de la rue	65 000 \$
6	Le pas de la rue	16 250 \$
6	Le Temps d'une Pause, répit et soutien aux aînés	65 000 \$
6	Parrainage civique de la banlieue Ouest de Montréal	65 000 \$
6	Patro Villera y, centre de loisirs et d'entraide	65 000 \$
6	Prévention Côte-des-Neiges - Notre-Dame-de-Grâce	65 000 \$
6	Prévention Sud-Ouest	65 000 \$
6	Projet Changement - Centre communautaire pour aînés	65 000 \$
6	Résolidaire, Réseau bénévole Hochelaga-Maisonneuve inc.	65 000 \$
6	Services de soutien à la famille Hay Down	16 250 \$
6	Tel-Écoute	48 750 \$
7	CAB "Accès"	16 250 \$
7	CAB de Gatineau	16 250 \$
7	Campus 3	65 000 \$
7	Centre Action Générations des Aînés de la Vallée-de-la-Lièvre	65 000 \$
7	Centre d'action bénévole de Hull	65 000 \$
7	Centre de ressources Connexions	65 000 \$
7	Logements de l'Outaouais	65 000 \$
7	Services aux Aînés des Collines	16 250 \$
7	Table autonome des aînés des Collines	65 000 \$
8	Association québécoise de défense des droits des personnes retraitées et préretraitées (AQDR) Section Valdorienne	65 000 \$
8	Cab l'Amicale	16 250 \$
8	Centre d'action bénévole de Rouyn-Noranda inc.	65 000 \$
8	Corporation de développement communautaire Universeau	65 000 \$
8	Support aux aînés de l'Harricana	65 000 \$
8	Table de concertation locale pour personnes âgées du Témiscamingue inc.	65 000 \$
8	Table de concertation locale pour personnes âgées du Témiscamingue inc.	65 000 \$
9	Centre d'action bénévole de Port-Cartier Inc.	65 000 \$
9	Centre d'action bénévole Le Nordest	65 000 \$
9	Centre d'action bénévole le Virage	65 000 \$
9	Le Club des aînés de la Tabatière	65 000 \$
10	Association à Fleur d'Espoir	48 750 \$
10	Club de l'âge d'or Val Paradis	65 000 \$
11	Centre d'action bénévole Ascension-Escuminac	65 000 \$
11	Centre d'action bénévole des Chic-Chocs inc.	65 000 \$
11	Centre d'action bénévole des Îles-de-la-Madeleine	65 000 \$
11	Centre d'action bénévole Gascons-Percé inc.	65 000 \$
11	Centre de bénévolat Saint-Alphonse-Nouvelle Inc.	65 000 \$
11	Comité d'action sociale anglophone C.A.S.A. inc.	65 000 \$
11	Conseil pour les anglophones madelinots	65 000 \$
11	FADOQ Région Gaspésie Îles-de-la-Madeleine	65 000 \$
12	Association bénévole Beauce-Sartigan Inc.	65 000 \$
12	CAB Beauce-Etchemin	16 250 \$
12	Carrefour des personnes aînées de Lotbinière	65 000 \$
12	Carrefour des personnes aînées de Lotbinière	16 250 \$
12	Centre d'action bénévole des MRC de Montmagny et de l'Islet	65 000 \$
12	Entraide Solidarité Bellechasse	65 000 \$
12	La maison des aînés de Lévis	32 500 \$
12	La Maison des Aînés de Lévis inc.	65 000 \$
12	La Maison des Aînés de Lévis inc.	65 000 \$
12	Lien-Partage inc.	65 000 \$
12	Nouvel Essor	65 000 \$
13	Association pour Aînés Résidant à Laval	65 000 \$
13	Centre communautaire Le Rendez-vous des Aînés(es) (Laval) inc.	65 000 \$
13	Centre communautaire Petit Espoir	65 000 \$
13	Centre communautaire Petit Espoir	65 000 \$

13	Comité d'animation du troisième âge de Laval	65 000 \$
13	Comité d'animation du troisième âge de Laval	65 000 \$
13	DIRA-Laval inc.	65 000 \$
14	Aux Bonheurs des aînés Lanaudière	16 250 \$
14	CAB communautaire Matawinie	16 250 \$
14	Centre d'action bénévole Brandon inc.	65 000 \$
14	Centre d'action bénévole communautaire Matawinie	65 000 \$
14	Centre d'action bénévole communautaire Matawinie	65 000 \$
14	Centre d'action bénévole de Montcalm	65 000 \$
14	Le Centre de services communautaires et culturels de Repentigny - Centre à nous	16 250 \$
14	Services Amitiés l'Assomption	16 250 \$
15	CAB St-Jérôme inc.	16 250 \$
15	Centre d'action bénévole Les Artisans de l'Aide	65 000 \$
15	Centre d'action bénévole Saint-Jérôme inc.	65 000 \$
15	Centre d'action bénévole Solange-Beauchamp Inc.	65 000 \$
15	Entraide bénévole des Pays-d'en-Haut inc.	65 000 \$
15	Prévoyance envers les aînés des Laurentides inc.	48 750 \$
15	Vigil'Ange	16 250 \$
16	Association québécoise pour la défense des droits des retraités et pré-retraités - Section Valleyfield-Suroît	65 000 \$
16	CAB de Contrecoeur "À plein cœur"	16 250 \$
16	Centre communautaire des aînés et aînées de Longueuil	65 000 \$
16	Centre communautaire des aînés et aînées de Longueuil	65 000 \$
16	Centre communautaire Multi-services Un coin chez-nous 1983	65 000 \$
16	Centre d'action bénévole de Bedford et environs inc.	65 000 \$
16	Centre d'action bénévole de Boucherville	65 000 \$
16	Centre d'action bénévole de la Frontière	65 000 \$
16	Centre d'action bénévole de Sutton	65 000 \$
16	Centre d'action bénévole du Grand Châteauguay	65 000 \$
16	Centre de bénévolat de la Rive-Sud	65 000 \$
16	Centre de bénévolat de la Rive-Sud	65 000 \$
16	Centre de bénévolat de la Rive-Sud	65 000 \$
16	Centre de bénévolat de la Rive-Sud	16 250 \$
16	Grand Rassemblement des aînés de Vaudreuil et Soulanges	16 250 \$
16	Grand rassemblement des aînés de Vaudreuil et Soulanges	65 000 \$
16	Horizon Soleil - Table de concertation de prévention des toxicomanies et de promotion de la santé de la région d'Acton	65 000 \$
16	La Cellule Jeunes et Familles de Brome-Missisquoi	65 000 \$
16	La Vigie Rive-Sud	65 000 \$
16	Maison des Tournesols (1981)	16 250 \$
16	Mille et une rues	65 000 \$
16	Regroupement pour la santé des aînés Pierre-De Saurel	65 000 \$
16	Société Alzheimer du Haut-Richelieu	16 250 \$
16	Sourire sans Fin	65 000 \$
17	CAB Drummond inc.	16 250 \$
17	Carrefour d'entraide bénévole des Bois-Francis	65 000 \$
17	Carrefour d'entraide bénévole des Bois-Francis	65 000 \$
17	Centre d'action bénévole de la MRC de Bécancour	65 000 \$
17	Centre d'action bénévole de l'Érable	65 000 \$
17	Centre d'action bénévole de Nicolet inc.	65 000 \$
17	Centre d'action bénévole Drummond	65 000 \$
17	Centre d'action bénévole du Lac Saint-Pierre	65 000 \$
17	La Piaule	16 250 \$

ÉTUDE DES CRÉDITS 2024-2025

SECRÉTARIAT AUX AÎNÉS

Réponses aux questions particulières de l’Opposition officielle

QUESTION NO 17

Montants totaux octroyés aux Tables de concertation régionales et à la Conférence des tables de concertation des aînés en 2023-2024, ainsi que les prévisions pour 2024-2025 ainsi que la ventilation par région.

.....

RÉPONSE NO 17

Versements effectués en date du 28 février 2024 :

Table de concertation des personnes âgées du Bas-Saint-Laurent	85 300 \$
Table régionale de concertation des aînés du Saguenay–Lac-Saint-Jean	85 300 \$
Table de concertation des personnes âgées de la Capitale-Nationale	85 300 \$
Conférence des Tables régionales de concertation des aînés du Québec	195 500 \$
Table de concertation des aînés et des retraités de la Mauricie	85 300 \$
Table régionale de concertation des Aînés de l'Estrie	85 300 \$
Table de concertation des aînés de l'Île-de-Montréal	85 300 \$
Table de concertation des aînés et retraités de l'Outaouais	85 300 \$
Table régionale de concertation des personnes âgées de l'Abitibi-Témiscamingue	85 300 \$
Table régionale de concertation des aînés de la Côte-Nord	85 300 \$
Table régionale de concertation des aînés du Nord-du-Québec	85 300 \$
Table régionale de concertation des aînés du Nunavik	85 300 \$
Table régionale de concertation des aînés de la Gaspésie et des Îles-de-la-Madeleine	85 300 \$
Table de concertation des aînés de Chaudière-Appalaches	85 300 \$
Table régionale de concertation des aînés de Laval	85 300 \$
Table régionale de concertation des aînés de Lanaudière	85 300 \$
Table régionale des aîné-e-s des Laurentides	85 300 \$
Table régionale de concertation des aînés de la Montérégie	85 300 \$
Table régionale de concertation des aînés du Centre-du-Québec	85 300 \$

ÉTUDE DES CRÉDITS 2024-2025

SECRÉTARIAT AUX AÎNÉS

Réponses aux questions particulières de l'Opposition officielle

QUESTION NO 18

Concernant les Maisons Gilles Carle :

- a) La liste des maisons Gilles Carle actuellement en service en indiquant la date d'ouverture ;
- b) La liste des maisons Gilles Carle qui ont mis fin à leurs services en indiquant la date de fermeture;
- c) La liste des maisons Gilles Carles qui ont partiellement mis fin à leurs services;
- d) La liste des maisons Gilles Carle qui ouvriront en 2023-2024 en indiquant la date d'ouverture;
- e) Les prévisions d'investissements pour 2024-2025, par maison;
- f) Financement réellement accordé par le gouvernement par maison, par année, par région, ventilé de la façon suivante :
 - i. Financement en services ;
 - ii. Financement en infrastructure ;
 - iii. Financement en frais de gestion.

RÉPONSE NO 18

a) Liste des maisons Gilles-Carle actuellement en service :

- Mont-Joli
- Alma
- Chicoutimi
- Shawinigan
- Cowansville
- Longue-Rive
- Sainte-Anne-des-Monts

b) Liste des maisons Gilles-Carle qui ont mis fin à leurs services :

- Boucherville
- Lac-Beauport

c) Liste des maisons Gilles-Carles qui ont partiellement mis fin à leurs services :

- Côte-des-Neiges (démarche de relocalisation en cours)
- St-René (démarche de relocalisation en cours)

d) Aucune maison Gilles-Carle n'a ouvert en 2023-2024

e) Les données ne sont pas disponibles.

f) Investissement par maison (financement en services d’assistance)

Maison Gilles-Carle (région)	Budget maximal annuel + indexation 3,2 % en 2023-2024
Mont-Joli (Bas-Saint-Laurent)	424 482 \$
Alma (Saguenay-Lac-Saint-Jean)	636723 \$
Chicoutimi (Saguenay-Lac-Saint-Jean)	424 4826 \$
Shawinigan (Mauricie-et-Centre-du-Québec)	424 482 \$
Cowansville (Estrie)	318 361 \$
Côte-des-Neiges (Montréal)	74 138 \$
Longue-Rive (Côte-Nord)	318 361\$
Ste-Anne-des-Monts (Gaspésie)	424 482 \$
St-René (Chaudière-Appalaches)	583 663 \$

*Aucun financement n’est prévu en infrastructure et en frais de gestion.

Le montant maximal pour 2023-2024, incluant l’indexation, a été versé en un seul versement.

ÉTUDE DES CRÉDITS 2024-2025

SECRÉTARIAT AUX ÂÎNÉS

Réponses aux questions particulières de l'Opposition officielle

QUESTION NO 19

Le 11 juin 2019, la ministre responsable des Aînés annonçait la bonification du *Programme de soutien aux familles des personnes présentant une déficience*. Depuis le 11 juin 2019, veuillez nous indiquer :

- a) Le nombre de familles qui ont fait la demande du 100 \$ additionnel, ventilé par région ;
- b) Le nombre de familles qui se sont fait refuser le montant de 100 \$ additionnel, ventilé par région ;
- c) Le nombre de familles qui ont eu droit au 100 \$ additionnel, ventilé par région ;
- d) Le montant total versé par le gouvernement pour les familles qui ont eu droit au 100 \$ additionnel.

RÉPONSE NO 19

Les données ne sont pas disponibles.

ÉTUDE DES CRÉDITS 2024-2025

SECRÉTARIAT AUX AÎNÉS

Réponses aux questions particulières de l'Opposition officielle

QUESTION NO 20

Pour chacune des mesures de gériatrie sociale mises en place depuis le 18 octobre 2022 en indiquant:

- a) Sommes accordées pour 2023-2024;
- b) Les prévisions pour 2024-2025.

RÉPONSE NO 20

La Fondation AGES déploie des initiatives dans six régions sociosanitaires :

- Bas-Saint-Laurent;
- Capitale-Nationale;
- Laval;
- Estrie;
- Saguenay–Lac-Saint-Jean;
- Nord-de-l'Île-de-Montréal.

En 2023-2024, un montant de 1,2 M\$ a été accordé.

Le CIUSSS du Saguenay–Lac-Saint-Jean et la MRC Domaine-du-Roy déploient une trajectoire de service de proximité. En 2023-2024, un montant de 31 000 \$ a été accordé.

L'organisme Les Petits Frères étend la portée de sa mission pour rejoindre davantage d'aînés isolés et déployer leurs équipes de bénévoles dans des nouveaux milieux. Un financement annuel récurrent de 500 000 \$ leur est accordé.

ÉTUDE DES CRÉDITS 2024-2025

SECRÉTARIAT AUX ÂÎNÉS

Réponses aux questions particulières de l'Opposition officielle

QUESTION NO 021

Concernant le projet pilote de gériatrie sociale annoncé le 3 juin 2019, veuillez nous indiquer :

- a) La durée du projet pilote ainsi que la région ciblée ;
- b) La ventilation du 1,3 M\$ annoncé, ventilé par année ;
- c) Le nombre de ressources additionnelles en place depuis la mise en place du projet pilote ;
- d) Le nombre d'âînés vulnérables rejoints depuis la mise en place du projet.
- e) L'évaluation des projets pilotes
- f) Les sommes prévues pour la pérennité des projets pilotes;

.....

RÉPONSE NO 021

- a) Les projets de gériatrie sociale annoncés le 3 juin 2019 se poursuivent jusqu'au 31 mars 2024 dans les régions suivantes :
 - Bas-Saint-Laurent ;
 - Capitale-Nationale ;
 - Laval ;
 - Estrie ;
 - Saguenay–Lac-Saint-Jean ;
 - Nord-de-l'Île-de-Montréal.
- b) Ventilation des montants en 2023-2024 :
 - Bas-Saint-Laurent (Logis-Aide des Basques) : 77 400 \$
 - Capitale-Nationale (Service Amical Basse-Ville) : 232 200 \$
 - Laval (Coopérative de soutien à domicile de Laval) : 309 600 \$
 - Estrie (Coop Autonomie chez-soi) : 154 800 \$
 - Saguenay–Lac-Saint-Jean (Service des aides familiales de La Baie) : 77 400 \$
 - Nord-de-l'Île-de-Montréal (Coopérative Novaide) : 77 400 \$
 - Fondation AGES : 288 960 \$
- c) Aucun projet ne nécessitait l'ajout de ressources additionnelles.
- d) Depuis le début du projet, 19 228 personnes âînées ont été rejoints.
- e) Les données ne sont pas disponibles.
- f) Les données ne sont pas disponibles.

ÉTUDE DES CRÉDITS 2024-2025

SECRÉTARIAT AUX ÂÎNÉS

Réponses aux questions particulières de l'Opposition officielle

QUESTION NO 22

Travaux entourant la bonification du crédit d'impôt pour le maintien à domicile.

- a. La liste des rencontres effectuées entre le cabinet de la ministre responsable des Aînés et le cabinet du ministre des Finances en indiquant les dates et les personnes présentes ;
- b. La liste des rencontres effectuées entre le ministère de la Santé et le ministère des Finances en indiquant les dates et les personnes présentes ;
- c. Les avis et études produites par le ministère des Finances et le ministère de la Santé ;
- d. Les simulations de calculs effectués ;
- e. L'ensemble des correspondances entre le ministre des Finances et les ministres de la Santé et des Aînés à ce sujet.

RÉPONSE NO 22

Les réponses à cette question sont sous la responsabilité du ministère des Finances.

QUESTION NO 23

Travaux entourant la mise en place de *l’alerte Silver* :

- a. Le plan de déploiement ;
- b. Les investissements prévus par année pour l’implantation de l’alerte Silver.

.....

RÉPONSE NO 23

Cette question relève de la responsabilité du ministère de la Sécurité publique.

QUESTION NO 24

- Concernant le nouveau programme de Soins buccodentaires :
- a) Ventilation 10 M\$ par année, par région ;
 - b) Nombre d’hygiénistes dentaires et dentistes attitrés au déploiement du programme par région ;
 - c) Cibles du programme, par année (nombre de visites par résident) en indiquant si les cibles ont été atteintes ;
 - d) Le nombre d’aînés qui ont été rejoints par le nouveau programme depuis sa mise en place, ventilé par région.

RÉPONSE NO 24

- a) La réponse à cette question est fournie à la question n° 123 des questions particulières du Deuxième groupe d’opposition.

b)

Tableau 1. Nombre d’hygiénistes dentaires attitrés au déploiement du programme par région

CISSS et CIUSSS	Postes, ETC hygiénistes dentaires (HD)
Région 01 : CISSS du Bas-Saint-Laurent	1,5
Région 02 : CISSS du Saguenay–Lac-Saint-Jean	1,5
Région 03 : CIUSSS de la Capitale-Nationale	4,4
Région 04 : CIUSSS de la Mauricie-et-Centre-du-Québec	2,8
Région 05 : CIUSSS de l’Estrie – CHU de Sherbrooke	2,7
Région 06 : CIUSSS Est-de-l’Île-de-Montréal	3,2
Région 06 : CIUSSS Centre-Ouest-de-l’Île-de-Montréal	1,9
Région 06 : CIUSSS Centre-Sud-de-l’Île-de-Montréal	3,0
Région 06 : CIUSSS Nord-de-l’Île-de-Montréal	2,7
Région 06 : CIUSSS Ouest-de-l’Île-de-Montréal	2,4
Région 07 : CISSS de l’Outaouais	1,5
Région 08 : CISSS de l’Abitibi-Témiscamingue	1,2
Région 09 : CISSS de la Côte-Nord	1,0
Région 10 : CRSSS de la Baie-James	0,5
Région 11 : CISSS de la Gaspésie	1,0
Région 11 : CISSS des Îles	0,5
Région 12 : CISSS de Chaudière-Appalaches	2,2
Région 13 : CISSS de Laval	2,0

CISSS et CIUSSS	Postes, ETC hygiénistes dentaires (HD)
Région 14 : CISSS de Lanaudière	2,0
Région 15 : CISSS des Laurentides	2,8
Région 16 : CISSS de la Montérégie-Centre	1,9
Région 16 : CISSS de la Montérégie-Est	2,4
Région 16 : CISSS de la Montérégie-Ouest	1,7

Tableau 2. Nombre de dentistes participant au PQSBHB

Région	DMD
Région 01 : CISSS du Bas-Saint-Laurent	1
Région 02 : CISSS du Saguenay–Lac-Saint-Jean	3
Région 03 : CIUSSS de la Capitale-Nationale	2
Région 04 : CIUSSS de la Mauricie-et-Centre-du-Québec	1
Région 05 : CIUSSS de l’Estrie–CHU de Sherbrooke	4
Région 06 : CIUSSS du Centre-Ouest-de-l’Île-de-Montréal	1
Région 06 : CIUSSS du Nord-de-l’Île-de-Montréal	4
Région 06 : CIUSSS de l’Est-de-l’Île-de-Montréal	3
Région 06 :CIUSSS du Centre-Sud-de-l’Île-de-Montréal	6
Région 06 : CIUSSS de l’Ouest-de-l’Île-de-Montréal et CUSM	0
Région 07 : CISSS de l’Outaouais	1
Région 08 : CISSS de l’Abitibi-Témiscamingue	2
Région 09 : CISSS de la Côte-Nord	4
Région 10 : CRSSS de la Baie-James	0
Région 11 : Gaspésie- Îles-de-la-Madeleine	0
Région 12 : CISSS de Chaudière-Appalaches	1
Région 13 : CISSS de Laval	3
Région 14 : CISSS de Lanaudière	4
Région 15 : CISSS des Laurentides	6
Région 16- Montérégie-Centre	1
Région 16- Montérégie-Est	0
Région 16- Montérégie-Ouest	4

- c) Aucune cible par résident ne peut être fixée puisqu’aucun système informatique ne permet une collecte de données par résident à l’échelle provinciale, ce qui rend le calcul de ce type de cible impossible pour le moment.
- d) Le programme est déployé dans 80 % des établissements (CHSLD, EPC, MA et MDA) du Québec. On peut affirmer que 80 % des aînés ont reçu une évaluation buccodentaire par l’infirmière et que 80 % des aînés reçoivent des soins d’hygiène quotidiens de la bouche. Les données concernant le nombre de résidents par région ayant reçu des soins préventifs, curatifs et prothétiques ne sont pas disponibles.

QUESTION NO 25

Programme d’allocation directe :

- a) Ventilation détaillée du budget du programme au 31 mars 2017 au 31 mars 2018, au 31 mars 2019, au 31 mars 2020, au 31 mars 2021, au 31 mars 2022 et au 31 mars 2023 par région et par établissement ;
- b) Nombre de demandes au 31 mars 2017, au 31 mars 2018, au 31 mars, au 31 mars 2020, au 31 mars 2021, au 31 mars 2022, au 31 mars 2023 et au 31 mars 2024;
 - i. Le nombre de demandes acceptées
 - ii. Le nombre de demandes refusées
- c) Nombre de bénéficiaires du programme au 31 mars 2017, au 31 mars 2018, au 31 mars 2019, au 31 mars 2020, au 31 mars 2021, au 31 mars 2022, au 31 mars 2023 et au 31 mars 2024 ;
- d) Nombre de demandes en attente de service au 31 mars 2017, au 31 mars 2018, au 31 mars 2019, au 31 mars 2020, au 31 mars 2021, au 31 mars 2022, au 31 mars 2023 et au 31 mars 2024 ;
- e) Nombre de bénéficiaires et d’employés inscrits au service de paie du programme ; « Chèque emploi -service » à l’institution financière responsable de la gestion de ces paies au 31 mars 2017, au 31 mars 2018, au 31 mars 2019, au 31 mars 2020, au 31 mars 2021, au 31 mars 2022, au 31 mars 2023 et au 31 mars 2024.

RÉPONSE NO 025

- a) Ventilation détaillée du budget du programme « Chèque emploi-service » pour les trois dernières années, par région et par établissement.

Région	Établissements	2021-2022	2022-2023	2023-2024
1	CISSS du Bas-Saint-Laurent	8 928 261 \$	8 617 676 \$	8 039 859 \$
2	CIUSSS du Saguenay–Lac-Saint-Jean	4 740 949 \$	4 678 021 \$	4 553 983 \$
3	CIUSSS de la Capitale-Nationale	9 561 028 \$	12 793 674 \$	12 967 354 \$
4	CIUSSS de la Mauricie-et-du-Centre-du-Québec	12 165 584 \$	13 565 210 \$	12 650 524 \$
5	CIUSSS de l’Estrie–CHU de Sherbrooke	11 324 668 \$	12 192 004 \$	12 266 152 \$
6	CIUSSS de l’Ouest-de-l’Île-de-Montréal	12 543 611 \$	13 187 991 \$	14 200 870 \$
6	CIUSSS du Centre-Ouest-de-l’Île-de-Montréal	17 676 824 \$	17 714 998 \$	17 585 456 \$
6	CIUSSS du Centre-Sud-de-l’Île-de-Montréal	7 295 424 \$	8 078 279 \$	8 687 664 \$

6	CIUSSS du Nord-de-l'Île-de-Montréal	12 684 314 \$	10 136 738 \$	10 319 947 \$
6	CIUSSS de l'Est-de-l'Île-de-Montréal	15 832 012 \$	16 077 879 \$	15 405 535 \$
6	Clinique communautaire de Pointe St-Charles	383 820 \$	326 096 \$	334 064 \$
7	CISSS de l'Outaouais	15 306 489 \$	19 397 781 \$	21 025 441 \$
8	CISSS de l'Abitibi-Témiscamingue	3 192 187 \$	2 905 009 \$	2 815 833 \$
9	CLSC Naskapi	92 773 \$	142 825 \$	109 402 \$
9	CISSS de la Côte-Nord	6 002 236 \$	5 178 754 \$	4 521 621 \$
10	Nord-du-Québec	233 286 \$	167 671 \$	153 246 \$
11	CISSS des Îles	334 121 \$	373 227 \$	412 438 \$
11	CISSS de la Gaspésie	5 493 560 \$	7 393 178 \$	7 152 849 \$
12	CISSS de Chaudière-Appalaches	4 224 731 \$	4 256 794 \$	4 354 595 \$
13	CISSS de Laval	9 914 319 \$	10 896 701 \$	11 263 967 \$
14	CISSS de Lanaudière	11 094 348 \$	11 728 852 \$	11 563 220 \$
15	CISSS des Laurentides	16 093 170 \$	15 231 266 \$	14 967 710 \$
16	CISSS de la Montérégie-Centre	11 356 876 \$	13 357 530 \$	14 253 834 \$
16	CISSS de la Montérégie-Est	9 774 082 \$	10 775 356 \$	10 356 516 \$
16	CISSS de la Montérégie-Ouest	25 480 339 \$	29 550 136 \$	27 359 807 \$
17	Nunavik			9 560 \$

- b) Ces données ne sont pas compilées par le Centre de traitement du chèque emploi-service (CTCES).
- c) Le nombre de bénéficiaires au 31 janvier 2024 est de 20 989.
- d) Nombre de demandes en attente de service au 31 mars 2017, au 31 mars 2018, au 31 mars 2019, au 31 mars 2020, au 31 mars 2021, au 31 mars 2022, au 31 mars 2023 et au 31 mars 2024
Il n’y a pas de délai d’attente pour la prestation des soins et services par un travailleur engagé de gré à gré par l’usager dans le cadre de la modalité chèque emploi-service.
- e) Nombre de bénéficiaires et d’employés inscrits au service de paie du programme ; « Chèque emploi -service » à l’institution financière responsable de la gestion de ces paies au 31 mars 2017, au 31 mars 2018, au 31 mars 2019, au 31 mars 2020, au 31 mars 2021, au 31 mars 2022, au 31 mars 2023 et au 31 mars 2024.

Année	Nbre bénéficiaires	Nbre Employés
2016-2017	10 219	18 091
2017-2018	11 166	20 017
2018-2019	12 632	21 958
2019-2020	14 026	24 336
2020-2021	15 390	25 288
2021-2022	18 585	31 441
2022-2023	20 361	35 303
2023-2024 P12	21 608	37 086

Source des données : CTCES de Desjardins.

ÉTUDE DES CRÉDITS 2024-2025

SECRÉTARIAT AUX ÂÎNÉS

Réponses aux questions particulières de l'Opposition officielle

QUESTION NO 26

Concernant le Plan de services intégrés pour les personnes âgées, veuillez nous fournir :

- a) État de situation des annonces effectuées autour de ce plan;
- b) Le bilan détaillé, par catégorie d'action :
 - i. Des travaux effectués;
 - ii. Des mesures mises en place;
 - iii. Des dépenses engagées depuis cinq ans, ainsi que les prévisions pour 2024-2025

RÉPONSE NO 26

Le Plan de services intégrés pour les personnes âgées n'existe plus dans cette forme. Il n'est pas possible de le chiffrer.

QUESTION NO 27

Depuis le 18 octobre 2018, liste des mesures mises en place pour inciter le retour sur le marché du travail pour les travailleurs expérimentés. Veuillez indiquer si la mesure a été réalisée.

.....

RÉPONSE NO 27

Le plan d'action 2018-2023 *Un Québec pour tous les âges* comprend les mesures suivantes :

- **Mesure 7 :** La promotion du « Guide de bonnes pratiques pour favoriser l'embauche, le maintien et le retour en emploi des travailleurs expérimentés » auprès des partenaires du milieu du travail a été réalisée.

Cette mesure a permis la réalisation de sept forums régionaux, la production de cinq capsules Web et de rejoindre plus de 350 organisations et entreprises.

- **Mesure 8 :** L'outil prévu afin de guider l'approche des services publics d'emplois pour favoriser le recrutement, l'insertion et le maintien en emploi ainsi que le prolongement de la vie professionnelle des travailleuses et des travailleurs expérimentés a été réalisé.

Cette mesure permet de mieux soutenir les interventions visant à résoudre les problèmes d'insertion, de recrutement, de maintien en emploi et de prolongation de la vie professionnelle. Tous les conseillers aux entreprises, les conseillers aux individus et les agents d'aide à l'emploi du ministère ont été rejoints et disposent de l'outil. Cette mesure est sous la responsabilité exclusive du ministère de l'Emploi et de la Solidarité sociale (MESS).

Par ailleurs, plusieurs autres mesures sont déployées par le MESS.

QUESTION NO 28

Suite à l’annonce du ministre délégué à la Santé et aux services sociaux le 12 novembre 2019 concernant le programme de l’allocation directe chèque emploi-service (AD/CES), veuillez nous fournir l’information suivante :

- a) En 2023-2024, les sommes versées pour le programme de l’allocation directe chèque emploi-service, ventilé par région ;
- b) En 2023-2024, le nombre d’heures payées, ventilé par région ;
- c) Suite à l’annonce de l’élargissement des principes d’utilisation de l’allocation directe chèque emploi-service en soutien à domicile, veuillez nous indiquer les sommes supplémentaires versées pour le programme, ventilé par région ;
- d) Suite à l’annonce de l’élargissement des principes d’utilisation de l’allocation directe chèque emploi-service en soutien à domicile, veuillez indiquer le nombre d’heures supplémentaires payées, ventilé par région
- e) Suite à l’annonce de l’élargissement des principes d’utilisation de l’allocation directe chèque emploi-service en soutien à domicile, veuillez indiquer le nombre de familles qui ont bénéficié du programme, ventilé par région.

RÉPONSE NO 28

- a) Cette réponse est fournie à la question n° 25 a) des demandes de renseignements particuliers de l’Opposition officielle, volet Aînés.
- b) Cette réponse est fournie à la question n° 25 e) des demandes de renseignements particuliers de l’Opposition officielle, volet Aînés.
- c) À la suite de l’annonce de l’élargissement des principes d’utilisation de l’allocation directe chèque emploi-service en soutien à domicile, les sommes supplémentaires versées pour le programme, ventilé par région, sont :

RSSS	Nom Établissement	2020-2021	2021-2022	2022-2023	2023-2024 ¹
01	CISSS du Bas-Saint-Laurent	118 793 \$	484 793 \$	630 003 \$	599 004 \$
02	CIUSSS du Saguenay–Lac-Saint-Jean	462 947 \$	129 715 \$	233 401 \$	266 613 \$
03	CIUSSS de la Capitale-Nationale	204 167 \$	820 176 \$	1 103 192 \$	957 631 \$
04	CIUSSS de la Mauricie-et-du-Centre-du-Québec	741 052 \$	1 833 378 \$	1 339 170 \$	1 880 840 \$
05	CIUSSS de l’Estrie–CHU de Sherbrooke	531 832 \$	1 851 578 \$	2 504 402 \$	2 354 833 \$
06	CIUSSS de l’Ouest-de-l’Île-de-Montréal	151 096 \$	682 228 \$	1 064 468 \$	772 844 \$
	CIUSSS du Centre-Ouest-de-l’Île-de-Montréal	40 939 \$	547 066 \$	237 122 \$	181 180 \$
	CIUSSS du Centre-Sud-de-l’Île-de-Montréal	32 203 \$	28 102 \$	53 627 \$	26 451 \$

RSSS	Nom Établissement	2020-2021	2021-2022	2022-2023	2023-2024 ¹
	CIUSSS du Nord-de-l'Île-de-Montréal	48 441 \$	125 252 \$	0 \$	0 \$
	CIUSSS de l'Est-de-l'Île-de-Montréal	98 234 \$	195 305 \$	149 212 \$	17 243 \$
07	CISSS de l'Outaouais	547 292 \$	915 870 \$	1 028 538 \$	748 370 \$
08	CISSS de l'Abitibi-Témiscamingue		188 559 \$	220 525 \$	476 138 \$
09	CISSS de la Côte-Nord	25 064 \$	80 521 \$	243 736 \$	140 246 \$
10	Nord-du-Québec	0 \$	0 \$	0 \$	15 964 \$
11	CISSS des Îles	85 329 \$	141 593 \$	141 378 \$	83 453 \$
	CISSS de la Gaspésie	42 479 \$	96 552\$	113 082 \$	80 299 \$
12	CISSS de Chaudière-Appalaches	63 176 \$	79041 \$	192 895 \$	16 785 \$
13	CISSS de Laval	184 015 \$	573 674 \$	1 239 034 \$	1 871 082 \$
14	CISSS de Lanaudière	116 753 \$	178 972\$	71 876 \$	1 125 \$
15	CISSS des Laurentides	194 700 \$	973 914 \$	1 285 300 \$	1 224 912 \$
16	CISSS de la Montérégie-Centre	95 664 \$	358 305 \$	8 164 \$	4 167 \$
	CISSS de la Montérégie-Est	350 483 \$	1 372 192 \$	1 853 562 \$	1 489 248 \$
	CISSS de la Montérégie-Ouest	37 371 \$	476 542 \$	714 924 \$	874 079 \$

Source : GESTRED, formulaire 51500
¹Les données 2023-2024 sont en date du 30 décembre 2023

- d) À la suite de l’annonce de l’élargissement des principes d’utilisation de l’allocation directe chèque emploi-service en soutien à domicile, le nombre d’heures supplémentaires payées, ventilé par région est :

RSSS	Nom Établissement	2020-2021	2021-2022	2022-2023	2023-2024 ¹
					25 644
01	CISSS du Bas-Saint-Laurent	5 934	20725	27 837	
02	CIUSSS du Saguenay–Lac-Saint-Jean	3 855	259	10 956	7 837
03	CIUSSS de la Capitale-Nationale	10 438	36 615	44 341	38 890
04	CIUSSS de la Mauricie-et-du-Centre-du-Québec	43 464	91 761	58 684	78 927
05	CIUSSS de l'Estrie–CHU de Sherbrooke	23 882	78 085	109 994	102 038
06	CIUSSS de l'Ouest-de-l'Île-de-Montréal	8 252	32 926	48 204	37 299
	CIUSSS du Centre-Ouest-de-l'Île-de-Montréal	2 313	25 654	11 456	9 530
	CIUSSS du Centre-Sud-de-l'Île-de-Montréal	1 765	1 325	2 176	1 046
	CIUSSS du Nord-de-l'Île-de-Montréal	2 917	5 642	0	0
	CIUSSS de l'Est-de-l'Île-de-Montréal	6 090	9 959	7 609	844
07	CISSS de l'Outaouais	35 454	55 900	59 332	44 987
08	CISSS de l'Abitibi-Témiscamingue		8 463	10 363	19 996
09	CISSS de la Côte-Nord	1 329	4 082	11 258	6 478
10	Nord-du-Québec	0	0	0	720
11	CISSS des Îles	3 638	0	3 926	2 377
	CISSS de la Gaspésie			0	0
12	CISSS de Chaudière-Appalaches	3 364	3 389	8 186	722
13	CISSS de Laval	9 685	26 762	59 556	92 046
14	CISSS de Lanaudière	5 368	8 229	3 116	49
15	CISSS des Laurentides	9 503	47 534	60 819	53 672
16	CISSS de la Montérégie-Centre	4 396	14 057	383	196
	CISSS de la Montérégie-Est	17 555	59 083	81 276	63 093
	CISSS de la Montérégie-Ouest	92	25 759	37 588	45 956

Source : GESTRED, formulaire 51500
¹Les données 2023-2024 sont en date du 30 décembre 2023

e) À la suite de l’annonce de l’élargissement des principes d’utilisation de l’allocation directe chèque emploi-service en soutien à domicile, le nombre d’enfants ayant bénéficié de la mesure, ventilé par région est :

RSSS	Nom Établissement	2020-2021	2021-2022	2022-2023	2023-2024 ¹
01	CISSS du Bas-Saint-Laurent	17	26	27	29
02	CIUSSS du Saguenay–Lac-Saint-Jean	85	42	56	51
03	CIUSSS de la Capitale-Nationale	27	36	49	49
04	CIUSSS de la Mauricie-et-du-Centre-du-Québec	73	108	80	74
05	CIUSSS de l'Estrie–CHU de Sherbrooke	43	66	74	81
06	CIUSSS de l'Ouest-de-l'Île-de-Montréal	15	37	9	10
	CIUSSS du Centre-Ouest-de-l'Île-de-Montréal	13	32	15	14
	CIUSSS du Centre-Sud-de-l'Île-de-Montréal	6	6	2	8
	CIUSSS du Nord-de-l'Île-de-Montréal	10	10	0	0
	CIUSSS de l'Est-de-l'Île-de-Montréal	16	33	26	3
07	CISSS de l'Outaouais	57	65	55	53
08	CISSS de l'Abitibi-Témiscamingue		9	10	21
09	CISSS de la Côte-Nord	4	7	8	8
10	Nord-du-Québec	0	1	0	1
11	CISSS des Îles	7	5	4	3
	CISSS de la Gaspésie		8	8	7
12	CISSS de Chaudière-Appalaches	17	11	54	50
13	CISSS de Laval	23	30	32	40
14	CISSS de Lanaudière	11	28	44	49
15	CISSS des Laurentides	23	46	29	26
16	CISSS de la Montérégie-Centre	19	17	2	1
	CISSS de la Montérégie-Est	41	70	74	82
	CISSS de la Montérégie-Ouest	24	35	34	33

Source : GESTRED, formulaire 51500

¹Les données 2023-2024 sont en date du 30 décembre 2023

ÉTUDE DES CRÉDITS 2024-2025

SECRÉTARIAT AUX AÎNÉS

Réponses aux questions particulières de l'Opposition officielle

QUESTION NO 29

Concernant la Commissaire-conseil au régime d'examen des plaintes au ministère de la Santé, veuillez nous indiquer :

- a) Le nombre d'ETC sous sa direction, ventilé par corps d'emploi;
- b) L'organigramme sous sa direction;
- c) Une copie des avis et des rapports produits par la Commissaire à l'intention du gouvernement;
- d) Le nom du ou de la Commissaire ainsi que sa description de tâches;
- e) Le budget annuel dédié à ses fonctions en 2023-2024 :

RÉPONSE NO 29

- a) Afin de soutenir la commissaire-conseil au régime d'examen des plaintes (REP) dans la réalisation de son mandat, deux ETC, sous l'autorité hiérarchique de la Direction de l'éthique et de la qualité, lui sont attribués :
 - Une professionnelle (1 ETC);
 - Un agent de secrétariat (1 ETC).
- b) Le Bureau de la commissaire-conseil n'est pas une direction, aussi, il n'existe pas d'organigramme.
- c) La commissaire-conseil au REP n'a produit ni avis ni rapports à l'intention du gouvernement, car il n'est pas dans son mandat de produire de tels documents.
- d) La Commissaire est madame Dominique Charland. La description de tâches du Commissaire-conseil au régime d'examen des plaintes se trouve à l'article 5.5 de la Loi sur le ministère de la Santé et des Services sociaux (chapitre M-19.2) : M-19.2 - Loi sur le ministère de la Santé et des Services sociaux (gouv.qc.ca).
- e) Le Bureau de la commissaire-conseil au régime d'examen des plaintes n'étant pas une direction du ministère de la Santé et des Services sociaux, aucun budget annuel de fonctionnement ne lui est ainsi spécifiquement dédié.

ÉTUDE DES CRÉDITS 2024-2025

SECRÉTARIAT AUX ÂÎNÉS

Réponses aux questions particulières de l'Opposition officielle

QUESTION NO 30

Concernant le projet pilote d'hospitalisation à domicile, veuillez nous fournir le plan de déploiement en indiquant :

- a. Les échéanciers;
- b. Les régions visées;
- c. Les dates d'implantation prévues;
- d. Les sommes prévues, par année, pour les 4 prochaines années.

RÉPONSE NO 30

- a) et c) Tel qu'annoncé en mai 2023, les projets seront déployés d'ici 2026.
- b) Les projets seront déployés dans toutes les régions du Québec d'ici 2026.
- d) Budget prévu pour l'ensemble du projet :44,4 M \$.
Budget prévu pour 2023-2024 : 19 M \$.

ÉTUDE DES CRÉDITS 2024-2025

SECRÉTARIAT AUX ÂÎNÉS

Réponses aux questions particulières de l'Opposition officielle

QUESTION NO 031

La liste des campagnes de sensibilisation à la maltraitance envers les aînés effectuées en 2023-2024:

- a) L'agence qui a obtenu le contrat ;
- b) Les coûts de production de la campagne ;
- c) Le coût du placement publicitaire ventilé par type de média (web, télé, radio, imprimé) ;
- d) Dates de diffusion et durée de la campagne.

RÉPONSE NO 031

- a) Agence ayant obtenu le contrat :
LG2
- b) Coûts de production :
57 269 \$
- c) Ventilation des coûts du placement publicitaire :
 - Télévision : 57 626 \$
 - Web : 108 174 \$
 - Radio : 207 474 \$
 - Mots clés : 13 051 \$
- d) Dates de diffusion de la campagne :
Novembre et décembre 2023

QUESTION NO 032

Composition du *comité national directeur de l'entente-cadre nationale pour lutter contre la maltraitance envers les personnes âgées* et liste des rencontres, avec les dates, en 2023-2024.

RÉPONSE NO 032

Le Comité national directeur est composé d'un sous-ministre adjoint ou son équivalent par ministère et organisme gouvernemental signataire de l'Entente-cadre nationale pour lutter contre la maltraitance envers les personnes âgées et les personnes en situation de vulnérabilité, en plus d'un représentant de la Sûreté du Québec. Il ne s'est pas réuni en 2023-2024. Son mandat est d'assurer la participation des organisations dans l'implantation et l'application des processus d'intervention concertés.

Le Comité national aviseur est coordonné par le Secrétariat aux aînés. Les directeurs et professionnels représentant les ministères et organismes gouvernementaux signataires de l'Entente-cadre nationale y siègent ainsi que des représentants de certains corps de police. Le Comité s'est réuni une fois en 2023-2024. Son mandat du Comité est de soutenir et d'assurer la coordination de l'application et du suivi de l'Entente-cadre ainsi que des processus d'intervention concertés (PIC) dans l'ensemble des régions sociosanitaires du Québec.

Un sous-comité sur l'échange de renseignements dans le cadre des PIC a été créé par le Comité national aviseur. Une première rencontre s'est tenue en juin 2023 et une seconde, en novembre 2023.

Ministères et organismes gouvernementaux signataires de l'Entente-cadre nationale

- Ministère de la Santé et des Services sociaux
- Ministère de la Justice
- Ministère de la Sécurité publique
- Commission des droits de la personne et des droits de la jeunesse
- Directeur des poursuites criminelles et pénales
- Curateur public du Québec
- Autorité des marchés financiers

QUESTION NO 033

Statistiques pour l'année 2023-2024 pour chacune des ententes sociojudiciaires actuellement en vigueur ;

- a) Le nombre de signalement par région ;
- b) Le nombre de déclenchement de procédures d'intervention concertées par région ;
- c) Le nombre de victimes par région ;
- d) L'âge moyen des victimes par région ;
- e) Le lien entre l'agresseur et la victime (statistiques par région) ;
- f) La compilation des types de maltraitance (physique, psychologique, financière, etc.) (statistiques par région) ;
- g) La provenance des déclenchements des procédures (police, curateur, santé, etc.) (statistiques par région) ;
- h) Le nombre de procédures qui ont mené à des accusations (statistiques par région) ;
- i) Le nombre de procédures qui ont mis fin aux situations de maltraitance à la suite de l'intervention de l'équipe d'intervention (statistiques par région) ;
- j) Délais d'intervention entre le signalement et la première rencontre de l'équipe d'intervention (statistiques par région) ;
- k) Délais entre l'ouverture et la fermeture du dossier (statistiques par région).

RÉPONSE NO 033

Le document *Agir en concertation – Rapport annuel 2022-2023 – Entente-cadre nationale et déploiement des processus d'intervention concertés pour lutter contre la maltraitance envers les aînés et toute autre personne majeure en situation de vulnérabilité*, 1^{er} avril 2022 au 31 mars 2023 a été déposé à l'Assemblée nationale en octobre 2023, et ce, conformément à l'article 20.6 de la Loi visant à lutter contre la maltraitance envers les aînés et toute autre personne majeure en situation de vulnérabilité.

Ce rapport est disponible à l'adresse : <https://publications.msss.gouv.qc.ca/msss/document-003653/>.

ÉTUDE DES CRÉDITS 2024-2025

SECRÉTARIAT AUX AÎNÉS

Réponses aux questions particulières de l’Opposition officielle

QUESTION NO 034

Concernant la *Ligne Aide Abus Aînés*, veuillez nous indiquer :

- a) Montant transféré au CSSS Cavendish pour le fonctionnement annuel de la ligne ;
- b) Le nombre d’ETC nécessaire pour le fonctionnement de la Ligne ventilé par corps d’emploi ;
- c) Statistiques concernant le nombre d’appels reçus par année depuis 3 ans (statistiques d’appels hebdomadaires et mensuels), par région ;
- d) La proportion des appels qui concernent la maltraitance organisationnelle, la maltraitance matérielle ou financière, la violence psychologique et la violation des droits ;
- e) Statistiques sur la provenance des appels (victime, témoins, intervenant du réseau de la santé, etc.) ;
- f) Les sommes investies par année en 2023-2024 et prévisions pour 2024-2025.

RÉPONSE NO 034

- a. Montant non récurrent de 2 475 359 \$ versé au CIUSSS du Centre-Ouest-de-l’Île-de-Montréal en 2023-2024
- b. Au 31 janvier 2024, nombre d’ETC ventilé par corps d’emploi :
 - 17,8 ETC intervenants professionnels,
 - 1 ETC spécialiste en activités cliniques,
 - 1 ETC agent de planification de programmation et de recherche,
 - 1 ETC chef d’administration de programme,
 - 1,8 ETC agent administratif.
- c. Du 1^{er} avril 2023 au 31 janvier 2024, 7 025 appels ont été traités.

Région des appels	%
01 - Bas Saint-Laurent	1,77
02 - Saguenay–Lac-Saint-Jean	2,52
03 - Capitale-Nationale	9,47
04 - Mauricie et Centre-du-Québec	5,24
05 - Estrie	4,19
06 - Montréal	27,05
07 - Outaouais	4,26
08 - Abitibi-Témiscamingue	1,01
09 - Côte-Nord	0,83
10 - Terres-Cries-de-la-Baie-James/Nord-du-Québec	0,01
11 - Gaspésie–Îles-de-la-Madeleine	0,74
12 - Chaudière-Appalaches	3,47
13 - Laval	4,50
14 - Lanaudière	5,61
15 - Laurentides	6,65
16 - Montérégie	13,41
Nunavik	0,01
Hors Québec	1,54
Non disponible	7,74

d. Du 1^{er} avril 2023 au 31 janvier 2024, 24,09 % des appels reçus concernaient des situations de violence psychologique, 20,91 % des situations d’exploitation financière ou matérielle, 6,33 % de maltraitance organisationnelle et 23,84 % des situations de violation des droits.

e. Provenance des appels au 31 janvier 2024

Provenance des appels	%
Membre de la famille	34,23
Personne en situation de maltraitance	45,22
Ami, voisin	8,07
Travailleur social ou autre intervenant de la santé	2,08
Organisme communautaire	0,64
Policier	0,13
Notaire, avocat	0,03
Journaliste	0,04
Institution financière	0,10
Inconnu ou non disponible	2,68
Autre	6,76

f. Les données 2023-2024 ne sont pas disponibles.

ÉTUDE DES CRÉDITS 2024-2025

SECRÉTARIAT AUX ÂÎNÉS

Réponses aux questions particulières de l'Opposition officielle

QUESTION NO 35

Le 9 mai 2023, la ministre annonçait le déploiement progressif des services de la Ligne Aide Maltraitance Adultes Âinés (LAMAA) dans toutes les régions du Québec. Veuillez nous dire:

- a) L'état d'avancement du déploiement par région, en indiquant la date d'implantation pour chacune des régions;
- b) Les sommes investies en 2023-2024;
- c) Les sommes transférées au Centre intégré universitaire de santé et de services sociaux du Centre-Ouest-de-l'Île-de-Montréal pour l'opération de la Ligne;
- d) Montant transféré au CSSS Cavendish pour le fonctionnement annuel de la Ligne;
- e) Le nombre d'ETC nécessaire pour le fonctionnement de la Ligne, ventilé par corps d'emploi ;
- f) Statistiques concernant le nombre d'appels reçus par année depuis 3 ans (statistiques d'appels hebdomadaires et mensuels), par région;
- g) La proportion des appels pour les adultes;
- h) Statistiques sur la provenance des appels (victimes, témoins, intervenants du réseau de la santé, etc) ;
- i) Les sommes investies par année et les prévisions pour 2024-2025.

RÉPONSE NO 35

- a) La réponse est fournie à la question no 40 b) des questions particulières de l'Opposition officielle, volet Âinés.

Le calendrier de déploiement progressif des services de la LAMAA s'établit comme suit :

- Avril 2023 : Nunavik, Terres-Cries-de-la-Baie-James / Nord-du-Québec, Côte-Nord, Abitibi-Témiscamingue, Gaspésie-Îles-de-la-Madeleine, Bas-Saint-Laurent, Saguenay-Lac-Saint-Jean
- Mai 2023 : Laval et Outaouais
- Juin 2023 : Estrie, Chaudière-Appalaches, Mauricie-et-Centre-du-Québec
- Septembre 2023 : Lanaudière, Laurentides, Capitale-Nationale et Montérégie
- Octobre 2023 : Montréal

- b) La réponse à cette sous-question est fournie à la question no 34 f) des questions particulières de l'Opposition officielle, volet Âinés.
 - c) et d) La réponse à cette sous-question est fournie à la question no 34 a) des questions particulières de l'Opposition officielle, volet Âinés.
 - e) La réponse à cette sous-question est fournie à la question no 34 b) des questions particulières de l'Opposition officielle, volet Âinés.
 - f) La réponse à cette sous-question est fournie à la question no 34 c) des questions particulières de l'Opposition officielle, volet Âinés.
-

g) Âge des appelants en situation présumée de maltraitance

Groupes d'âge	%
18 à 29 ans	0,32
30 à 39 ans	0,30
40 à 49 ans	0,92
50 à 59 ans	2,94
60 à 69 ans	13,37
70 à 79 ans	30,06
80 à 89 ans	33,97
90 à 99 ans	11,07
100 ans et plus	0,62
Inconnu	6,43

- h) La réponse à cette sous-question est fournie à la question no 34 c), d) et e) des questions particulières de l’Opposition officielle, volet Aînés.
- i) La réponse à cette sous-question est fournie à la question no 34 a) et f) des questions particulières de l’Opposition officielle, volet Aînés.

ÉTUDE DES CRÉDITS 2024-2025

SECRÉTARIAT AUX AÎNÉS

Réponses aux questions particulières de l’Opposition officielle

QUESTION NO 036

Concernant le *Plan d’action gouvernemental pour contrer la maltraitance envers les personnes âgées 2022-2027*, veuillez nous indiquer, pour chacune des 56 mesures prévues dans le plan :

- a) Les sommes prévues par année;
- b) Les sommes réellement investies, par année;
- c) Les nouveaux crédits octroyés, par année;
- d) L’état d’avancement de la mesure;
- e) Les cibles.

RÉPONSE NO 036

a. Sommes prévues par année

2022-2023	2023-2024	2024-2025	2025-2026	2026-2027
8 456 190 \$	12 197 127 \$	10 354 642 \$	9 461 909 \$	9 624 799 \$

- b. Les données 2023-2024 ne sont pas disponibles.
- c. En 2023-2024 de nouveaux crédits ont été alloués pour renforcer la lutte contre la maltraitance et promouvoir le bientraitance des aînés (page D26 du budget 2023-2024) :

2022-2023	2023-2024	2024-2025	2025-2026	2026-2027
8 456 190 \$	15 100 000 \$	15 100 100 \$	15 100 000 \$	15 100 000 \$

- d. Au 31 mars 2023, pour la première année du plan d’action, 38 des 56 mesures étaient débutées. Les données 2023-2024 ne sont pas disponibles.
- e. Voir réponse précédente.

ÉTUDE DES CRÉDITS 2024-2025

SECRÉTARIAT AUX ÂÎNÉS

Réponses aux questions particulières de l'Opposition officielle

QUESTION NO 037

Concernant l'enquête relative à la maltraitance en établissement exploitant une mission de centre d'hébergement et de soins de longue durée, veuillez nous indiquer :

- a) Si l'enquête a débuté ;
- b) Le montant versé à l'ISQ pour la réalisation de l'enquête ;
- c) Le nouvel échéancier des travaux de réalisation et des livrables ;
- d) La date prévue de diffusion du rapport.

RÉPONSE NO 037

- a) D'un commun accord avec l'Institut de la statistique du Québec (ISQ), le ministère de la Santé et des Services sociaux a repris à l'interne des travaux permettant de dresser un portrait du niveau de connaissance et de l'application par le personnel et les gestionnaires des CHSLD publics des leviers prévus à la Loi visant à lutter contre la maltraitance envers les aînés et toute autre personne majeure en situation de vulnérabilité.
- b) En 2023-2024, aucun montant relatif à cette enquête n'a été versé à l'ISQ.
- c) Ne s'applique plus.
- d) Ne s'applique plus.

ÉTUDE DES CRÉDITS 2024-2025

SECRÉTARIAT AUX AÎNÉS

Réponses aux questions particulières de l’Opposition officielle

QUESTION NO 38

Veuillez nous dire le nombre de signalements ou plaintes de cas de maltraitance organisationnelle :

- a) Dans les CHSLD publics, ventilé par CISSS/CIUSSS;
- b) Dans les CHSLD privés, ventilé par CISSS/CIUSSS;
- c) Dans les CHSLD conventionnés, ventilé par CISSS/CIUSSS;
- d) Dans les RPA, ventilé par CISSS/CIUSSS;
- e) Dans les RI, ventilé par CIUSSS/CIUSSS;
- f) Dans les RTF, ventilé par CISSS/CIUSSS.

RÉPONSE NO 38

Nombre de dossiers de plaintes et d'interventions conclus en lien avec des situations de maltraitance organisationnelle par les commissariats aux plaintes des CISSS/CIUSSS en fonction du milieu d'hébergement en 2022-2023						
Établissement	CHSLD public	CHSLD privé	CHSLD conventionné	RPA	RI	RTF
CISSS Bas-Saint-Laurent	10	s.o.	s.o.	5	7	2
CIUSSS Saguenay–Lac-Saint-Jean	5	s.o.	0	0	0	0
CIUSSS Capitale-Nationale	12	17	6	67	3	1
CIUSSS Mauricie-et-du-Centre-du-Québec	15	s.o.	0	17	6	0
CIUSSS Estrie – CHUS	17	2	0	20	6	0
CIUSSS Est-de-l'Île-de-Montréal	4	0	5	1	0	0
CIUSSS Ouest-de-l'Île-de-Montréal	1	33	0	1	4	0
CIUSSS Centre-Ouest-de-l'Île-de-Montréal	2	7	0	2	3	0
CIUSSS Nord-de-l'Île-de-Montréal	17	0	3	2	1	0
CIUSSS Centre-Sud-de-l'Île-de-Montréal	1	s.o.	0	1	0	0
CISSS Outaouais	2	s.o.	1	9	5	0
CISSS Abitibi-Témiscamingue	0	s.o.	s.o.	1	1	0
CISSS Côte-Nord	2	s.o.	s.o.	2	4	2
CRSSS Baie-James	1	s.o.	s.o.	0	0	0
CISSS Gaspésie	1	s.o.	s.o.	1	0	0
CISSS Îles-de-la-Madeleine	1	s.o.	0	0	s.o.	s.o.
CISSS Chaudière-Appalaches	1	s.o.	2	5	1	1
CISSS Laval	1	1	2	1	4	0
CISSS Lanaudière	7	4	1	4	7	1
CISSS Laurentides	8	11	1	11	12	0
CISSS Montérégie-Centre	2	3	0	6	0	0
CISSS Montérégie-Ouest	4	2	0	s.o.	5	0
CISSS Montérégie-Est	1	0	0	s.o.	3	0

Source : SIGPAQS – Rapports ad hoc établissements 2022-2023, par mission CHSLD (installations publiques du RSSS) et types d’instances visées. Données au 2024-03-21. s.o. : Sans objet.

En 2022-2023, 451 dossiers (87 plaintes et 364 interventions) ont été conclus par les commissaires aux plaintes et la qualité des services (CPQS) relativement à une situation de maltraitance organisationnelle dans les milieux d'hébergement mentionnés; les interventions représentent 80,7 % des dossiers.

Les interventions incluent le nombre de dossiers ouverts sur constat du CPQS et le nombre de dossiers ouverts à la suite d'un signalement effectué au CPQS. Parmi les motifs d'intervention, 97,3 % le sont à la suite d'un signalement auprès du CPQS, alors que 2,7 % le sont sur constat du CPQS.

QUESTION NO 39

Veillez nous informer du nombre de signalements, plaintes ou dénonciations formulés directement au ministère de la Santé pour des cas de maltraitance. Pour chacune de ces situations, veuillez nous informer :

- a) Du nom de l'établissement visé par la plainte, le signalement ou la dénonciation;
- b) Le type d'établissement (CHSLD privé, public, RPA, RI/RTF);
- c) Du type de maltraitance;
- d) De la provenance de la plainte, du signalement ou de la dénonciation;
- e) Du suivi accordé par le ministère;
- f) Des sanctions et/ou amendes imposées par le ministère.

RÉPONSE NO 39

Le ministère de la Santé et des Services sociaux (MSSS) ne dispose pas de mécanisme pour le traitement des plaintes et des signalements de maltraitance des usagers du RSSS. Lorsqu'un usager s'adresse au MSSS pour porter plainte ou lorsqu'un citoyen fait un signalement relatif aux soins et aux services de santé et de services sociaux, il est orienté vers la bonne instance.

Les personnes qui souhaitent déposer une plainte ou signaler une situation alléguée de maltraitance qui concerne les soins et les services du RSSS sont dirigées vers le commissaire aux plaintes et à la qualité des services (CPQS) de l'établissement de leur territoire. Elles ont un recours de deuxième instance au Protecteur du citoyen. Les personnes qui souhaitent signaler des situations de maltraitance qui ne sont pas en lien avec les soins et les services sont dirigées vers la ligne Aide Abus Âînés pour obtenir du soutien.

ÉTUDE DES CRÉDITS 2024-2025

SECRÉTARIAT AUX AÎNÉS

Réponses aux questions particulières de l'Opposition officielle

QUESTION NO 40

Concernant le *centre d'assistance et de référence concernant la maltraitance*, veuillez nous indiquer :

- a. Le montant prévu pour la mise en place du centre ;
- b. La date d'ouverture du centre;
- c. Les coordonnées du centre;
- d. L'organigramme du centre;
- e. Une copie de tout contrat ou entente confiée à un établissement ou un organisme pour la gestion du Centre d'assistance et de référence concernant la maltraitance ;
- f. Le montant annuel récurrent prévu ou transféré pour le fonctionnement du centre ;
- g. Le nombre d'employés nécessaire pour assurer le fonctionnement du Centre.

RÉPONSE NO 40

- a. Pour l'année 2023-2024, le montant non récurrent prévu pour la mise en place du centre est de 2 475 359 \$.
- b. Le mandat du centre, comme prévu à l'article 20.7 de la Loi 6.3 a été confiée à la Ligne Aide Maltraitance Adultes Aînés (LAMAA) relevant du CIUSSS du Centre-Ouest-de-l'Île-de-Montréal. Les services bonifiés de la LAMAA ont été déployés de façon progressive sur tout le territoire québécois du 1^{er} avril 2023 jusqu'au lancement national, le 13 novembre 2023.
- c. Le numéro de téléphone de la LAMAA est le 1-888-489-2287.
- d. Voir l'organigramme ci-dessous.
- e. Une convention d'aide financière a été signée entre le ministère de la Santé et des Services sociaux et le CIUSSS du Centre-Ouest-de-l'Île-de-Montréal pour actualiser le mandat du Centre d'aide, d'évaluation et de référence en maltraitance (art. 20.7 de la Loi 6.3), pour les exercices financiers 2022-2023 à 2026-2027.
- f. Voir réponse a).
- g. La réponse est fournie à la question no 34 des questions particulières de l'Opposition officielle, volet Aînés.

CIUSSS du Centre-Ouest-de-l'Île-de-Montréal
Direction du programme soutien à l'autonomie des personnes âgées (SAPA)
Organigramme de la Ligne Aide Maltraitance Adultes Aînés (LAMAA)

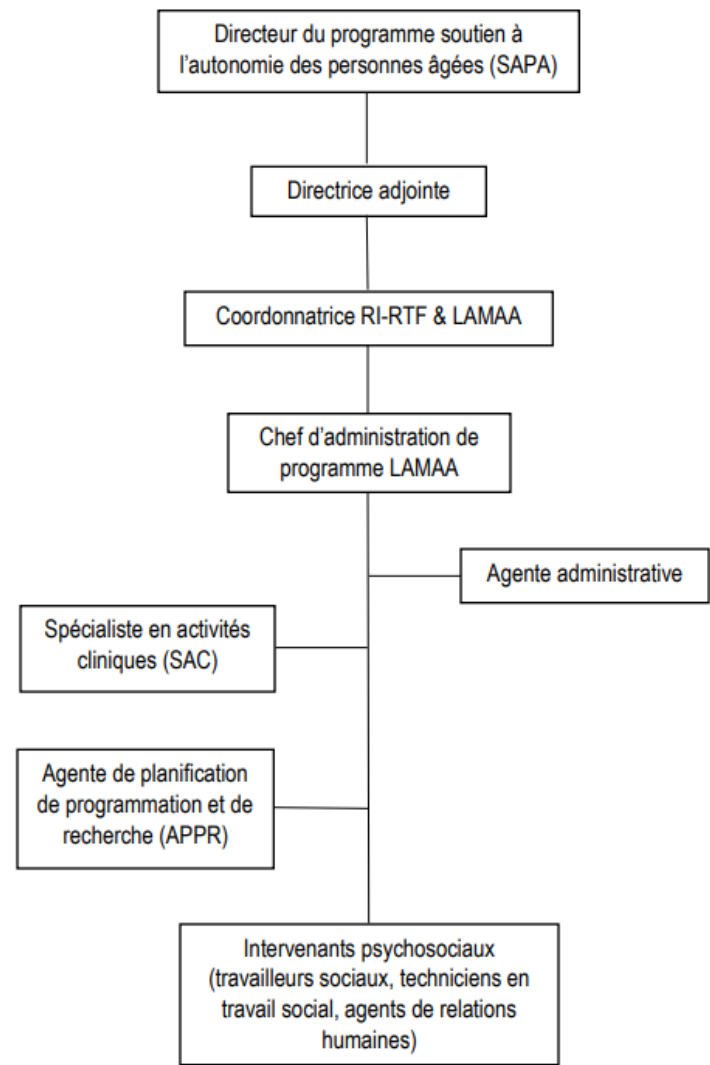

QUESTION NO 41

Depuis l’adoption de la loi 101 sur la maltraitance, veuillez nous indiquer la liste des sanctions et/ou amendes imposées en matière de maltraitance en indiquant :

- a) La personne (veuillez indiquer sa fonction ou son titre) ou l’établissement visé par la sanction;
- b) La date de la sanction et/ou amende;
- c) La raison de la sanction et/ou amende;
- d) Une description de la sanction et/ou amende.

RÉPONSE NO 41

Aucune sanction ou amende pénale n'a été déposée au DPCP par les inspecteurs/enquêteurs du MSSS depuis l'adoption de la Loi visant à renforcer la lutte contre la maltraitance.

Du 1^{er} avril 2023 au 11 mars 2024, 121 plaintes ont été reçues. Les plaintes sont répertoriées selon l'état du dossier.

État des dossiers	Nombre
Analyse 1 ^{re} ligne	7
En attente d'assignation enquête	11
En attente de traitement - 1 ^{ère} ligne	10
Enquête en cours	41
Terminé - Plainte non retenue	52

ÉTUDE DES CRÉDITS 2024-2025

SECRÉTARIAT AUX AÎNÉS

Réponses aux questions particulières de l'Opposition officielle

QUESTION NO 42

Nombre de plaintes enregistrées pour de la maltraitance organisationnelle dans les CHSLD en 2023-2024.

RÉPONSE NO 42

En 2022-2023, 24 dossiers de plaintes ont été conclus dans les installations publiques du réseau de la santé et des services sociaux, sous la mission CHSLD, par les commissaires aux plaintes et la qualité des services, relativement à une situation de maltraitance organisationnelle dans ces milieux d'hébergement.

Au cours de la même période, 27 dossiers de plaintes ont été conclus dans les CHSLD privés conventionnés et non conventionnés sous ce motif.

Les données 2023-2024 ne sont pas disponibles.

QUESTION NO 43

Nombre de plaintes enregistrées pour de la maltraitance organisationnelle dans les maisons des aînés en 2023-2024.

RÉPONSE NO 43

Aucune plainte n’a été recensée par les commissaires aux plaintes et à la qualité des services du réseau de la santé et des services sociaux au sein des maison des aînés en 2022-2023.

Les données 2023-2024 ne sont pas disponibles.

QUESTION NO 44

Nombre de plaintes enregistrées pour de la maltraitance organisationnelle dans les RPA en 2023-2024.

RÉPONSE NO 44

En 2022-2023, 19 dossiers de plaintes ont été conclus au sein d’une RPA par les commissaires aux plaintes et la qualité des services du réseau de la santé et des services sociaux, relativement à une situation de maltraitance organisationnelle dans ces milieux d’hébergement.

Les données 2023-2024 ne sont pas disponibles.

QUESTION NO 45

Nombre de plaintes enregistrées pour de la maltraitance organisationnelle dans les RI/RTF en 2023-2024

RÉPONSE NO 45

En 2022-2023, 17 dossiers de plainte ont été conclus au sein des RI/RTF par les commissaires aux plaintes et la qualité des services du réseau de la santé et des services sociaux, relativement à une situation de maltraitance organisationnelle dans ces milieux d'hébergement.

Les données 2023-2024 ne sont pas disponibles.

ÉTUDE DES CRÉDITS 2024-2025

SECRÉTARIAT AUX AÎNÉS

Réponses aux questions particulières de l'Opposition officielle

QUESTION NO 46

Depuis la restructuration de l'APPUI en octobre 2021, veuillez nous fournir :

- a) L'organigramme de l'APPUI;
- b) Les membres du CA;
- c) Les sommes transférées par le gouvernement à l'APPUI, par année, depuis 2021-2022;
- d) Les projets financés en 2023-2024 en indiquant la région, le montant, la clientèle visée le nombre de personnes touchées par le projet;
- e) Le solde de l'APPUI en date du 31 mars 2024;
- f) Les sommes non utilisées pour des projets pour les proches aidants en 2023-2024 en indiquant si les sommes seront reportées dans l'année financière 2024-2025 pour les proches aidants.

RÉPONSE NO 46

- a) L'organigramme est en ligne à l'adresse : [L'équipe - L'Appui \(lappui.org\)](http://L'équipe - L'Appui (lappui.org))
- b) Membres du conseil d'administration (CA)
 - Pierre Winner, président du Conseil d'administration, proche aidant et directeur général par intérim de la MRC de la Matawinie
 - Anne Bourbonnais, professeure agrégée, Faculté des sciences de l'Université de Montréal et titulaire de la Chaire de recherche en soins infirmiers à la personne âgée et à la famille
 - Daniel Desharnais, sous-ministre adjoint, ministère de la Santé et des Services sociaux (MSSS)
 - Anne Hébert, retraitée
 - Michel Thérout, proche aidant
 - Guillaume Joseph, secrétaire du CA et directeur général de l'Appui
 - Nathalie Tremblay, directrice des services aux aînés et aux proches aidants, au MSSS
 - Mathieu Staniulis, vice-président Expérience membre et client au Mouvement (démission reçue le 15 décembre 2023)
 - Postes vacants (2) en date du 15 décembre 2023 (bailleur de fonds et proche aidant / citoyen)
- c) En vertu de l'entente de partenariat qui assure la pérennité de l'APPUI, 25 M\$ sont versés annuellement depuis 2022-2023.
- d) Voir en annexe
- e) Au 31 janvier 2023, le solde de l'encaisse était de 18 858 059 \$. L'information au 31 mars 2024 n'est pas disponible.
- f) Les données 2023-2024 ne sont pas disponibles.
Annuellement, les soldes résiduels sont investis pour le rehaussement des taux horaires des salaires des employés mobilisés dans les projets ou sont réinvesties ponctuellement pour répondre à des services non comblés.

Fiche 046 : Annexe

Projets financés par l’Appui pour soutenir les PPA d’aînés

FICHE SYNTHÈSE DU FINANCEMENT DE PROJETS - 2022-2025								
Région	Projets (#)		Recommandation financement 22-25 (\$)				Cibles d'investissement (\$)	Demandes organismes (\$)
	Non-retenus	Retenus	2022-2023	2023-2024	2024-2025	Total 2022-2025		
Abitibi-Témiscamingue	0	12	581 925 \$	535 094 \$	625 005 \$	1 742 024 \$	1 683 000 \$	1 658 532 \$
Bas-Saint-Laurent	4	12	547 500 \$	568 500 \$	586 000 \$	1 702 000 \$	1 701 000 \$	2 247 882 \$
Capitale-Nationale	6	25	1 646 593 \$	1 682 230 \$	1 714 127 \$	5 042 950 \$	5 043 000 \$	9 097 563 \$
Centre-du-Québec	0	10	646 318 \$	659 007 \$	671 646 \$	1 976 971 \$	1 977 000 \$	2 569 328 \$
Chaudière-Appalaches	6	21	941 059 \$	959 744 \$	978 821 \$	2 879 624 \$	2 880 000 \$	5 082 056 \$
Côte-Nord	2	9	508 993 \$	554 059 \$	581 965 \$	1 645 017 \$	1 647 000 \$	1 907 952 \$
Estrie	4	16	1 137 893 \$	1 162 337 \$	1 171 600 \$	3 471 829 \$	3 471 000 \$	6 593 130 \$
Gaspésie-Îles-de-la-Madeleine	1	19	517 191 \$	545 801 \$	581 008 \$	1 644 000 \$	1 644 000 \$	2 869 809 \$
Jamésie	0	4	101 086 \$	103 390 \$	104 517 \$	308 993 \$	309 000 \$	717 686 \$
Lanaudière	1	16	914 299 \$	942 917 \$	1 042 778 \$	2 899 993 \$	2 865 000 \$	2 982 640 \$
Laurentides	0	22	1 314 785 \$	1 388 354 \$	1 463 748 \$	4 166 887 \$	4 167 000 \$	5 409 652 \$
Laval	9	9	957 221 \$	986 236 \$	1 005 390 \$	2 948 846 \$	2 949 000 \$	4 711 178 \$
Mauricie	3	12	694 733 \$	707 046 \$	720 271 \$	2 122 051 \$	2 121 000 \$	4 118 899 \$
Montérégie	5	30	2 971 482 \$	3 038 089 \$	3 282 048 \$	9 291 619 \$	9 369 000 \$	12 411 400 \$
Montréal	3	26	4 318 751 \$	4 616 279 \$	4 891 290 \$	13 826 320 \$	13 800 000 \$	16 339 354 \$
National / Supra régional / Terres-Cries / Nunavik	0	2	207 262 \$	206 912 \$	210 826 \$	625 000 \$	900 000 \$	770 202 \$
Outaouais	3	13	731 561 \$	941 081 \$	997 358 \$	2 670 000 \$	2 670 000 \$	3 667 437 \$
Saguenay-Lac-Saint-Jean	0	11	717 405 \$	725 392 \$	725 940 \$	2 168 737 \$	2 169 000 \$	2 257 832 \$
	47	269	19 456 056 \$	20 322 467 \$	21 354 338 \$	61 132 861 \$	61 365 000 \$	85 412 532 \$

RÉPARTITION DES FONDS SELON LES GRANDES FAMILLES DE SERVICES		
RÉPIT	56%	(+5%)
FORMATION / SOUTIEN PSYCHOSOCIAL / TRANSFERT CONNAISSANCE	44%	(-5%)

PROJECTION DES PROCHES AIDANTS CIBLÉS PAR LES PROJETS ET SELON LES GRANDES FAMILLES DE SERVICES				
	PROCHES AIDANTS CIBLÉS (#)			
	22-23	23-24	24-25	TOTAL
RÉPIT	5 292	5 693	5 992	16 977
FORMATION / SOUTIEN PSYCHOSOCIAL / TRANSFERT CONNAISSANCE	33 884	36 886	39 269	110 039
TOTAL	39 176	42 579	45 261	127 016

PROJECTION DES HEURES D'INTERVENTION PROJETÉES SELON LES GRANDES FAMILLES DE SERVICES				
	HEURES D'INTERVENTION PROJETÉES (#)			
	22-23	23-24	24-25	TOTAL
RÉPIT	357 165	382 301	405 873	1 145 339
FORMATION / SOUTIEN PSYCHOSOCIAL / TRANSFERT CONNAISSANCE	122 381	127 400	132 241	382 022
TOTAL	479 546	509 701	538 114	1 527 361

RÉPARTITION DES FONDS SELON LES TYPES D'ORGANISMES FINANÇÉS	
ENTREPRISES D'ÉCONOMIE SOCIALE (EÉSAD)	25%
SOCIÉTÉS ALZHEIMER	24%
CENTRES D'ACTION BÉNÉVOLE (CAB)	9%
REGROUPEMENTS / ASSOCIATIONS DE PROCHES AIDANTS	15%
AUTRES (Société Parkinson / FADOQ / Centre pour aînés / Maison pour femmes / Centre de jour / Etc.)	25%
NON RENSEIGNÉS	2%

Projets financés par l’Appui pour soutenir les PPA de moins de 65 ans et les PPA d’enfants

FICHE SYNTHÈSE DU FINANCEMENT DE PROJETS COLLABORATIFS - 2023-2025												
Région	Projets (#)				Recommandation financement 23-25 (\$)			Cibles (\$)	Écarts	Demandes (\$)	Répit 23-25	FTCS 23-25
	Non-retenus	Retenus	Annulés par l'organisme	Total	2023-2024	2024-2025	Total 2023-2025					
Abitibi-Témiscamingue	0	3		3	141 077 \$	138 915 \$	279 993 \$	280 000 \$	7 \$	334 982 \$	142 996 \$	136 997 \$
Bas-Saint-Laurent	1	2		3	129 238 \$	146 341 \$	275 579 \$	280 000 \$	4 421 \$	365 805 \$	175 579 \$	100 000 \$
Capitale-Nationale	1	3	1	5	238 915 \$	249 214 \$	488 129 \$	692 000 \$	203 871 \$	626 707 \$	259 790 \$	228 339 \$
Centre-du-Québec	0	1		1	116 651 \$	133 560 \$	250 211 \$	280 000 \$	29 789 \$	280 007 \$	0 \$	250 211 \$
Chaudière-Appalaches	3	3		6	186 278 \$	218 722 \$	405 000 \$	405 000 \$	0 \$	1 444 974 \$	226 003 \$	178 999 \$
Côte-Nord	0	2		2	112 635 \$	167 359 \$	279 994 \$	280 000 \$	6 \$	297 864 \$	265 324 \$	14 670 \$
Estrie	0	6		6	282 633 \$	310 403 \$	593 036 \$	594 000 \$	964 \$	648 013 \$	146 102 \$	446 934 \$
Gaspésie-Îles-de-la-Madeleine	1	4		5	134 749 \$	145 251 \$	280 000 \$	280 000 \$	0 \$	357 166 \$	171 000 \$	109 000 \$
Jamésie	0	2		2	90 518 \$	90 518 \$	181 035 \$	200 000 \$	18 965 \$	196 870 \$	158 814 \$	22 222 \$
Lanaudière	0	2		2	182 516 \$	320 949 \$	503 465 \$	511 000 \$	7 535 \$	516 732 \$	411 371 \$	92 094 \$
Laurentides	1	6		7	191 448 \$	201 368 \$	392 816 \$	610 000 \$	217 184 \$	522 436 \$	211 281 \$	181 535 \$
Laval	2	1	1	4	55 599 \$	57 201 \$	112 800 \$	433 000 \$	320 200 \$	381 368 \$	112 800 \$	0 \$
Mauricie	0	2		2	65 685 \$	65 685 \$	131 371 \$	280 000 \$	148 629 \$	155 106 \$	0 \$	131 369 \$
Montréal	3	12		15	609 014 \$	622 986 \$	1 231 999 \$	1 232 000 \$	1 \$	2 535 641 \$	672 611 \$	559 389 \$
Montréal	2	12		14	941 910 \$	1 018 260 \$	1 960 169 \$	1 960 000 \$	(169 \$)	2 746 231 \$	873 465 \$	1 086 704 \$
Outaouais	1	3		4	189 583 \$	211 601 \$	401 184 \$	403 000 \$	1 816 \$	467 203 \$	300 864 \$	100 320 \$
Saguenay-Lac-Saint-Jean	1	3		4	126 567 \$	132 647 \$	259 214 \$	280 000 \$	20 786 \$	260 219 \$	0 \$	259 214 \$
											4 128 000 \$	3 897 995 \$
											51%	49%

Nous ne comptons pas relancer de nouveaux appels de projets au cours des derniers mois, mais des actions ciblées seront réalisées dans les régions suivantes pour se rapprocher des cibles d'investissements :
Capitale-Nationale - Laurentides - Laval - Mauricie

ÉTUDE DES CRÉDITS 2023-2024

SECRÉTARIAT AUX AÎNÉS

Réponses aux questions particulières de l'Opposition officielle

QUESTION NO 047

Concernant le comité interministériel sur le soutien aux proches aidantes :

- a) La composition du comité;
- b) Le nombre de rencontres depuis le 18 octobre 2018 avec la date, les personnes présentes ainsi que l'ordre du jour.

RÉPONSE NO 047

- a) Ministères et organismes membres du comité de suivi de l'action gouvernementale pour le soutien aux personnes proches aidantes :
 - Ministère de la Santé et des Services sociaux ;
 - Ministère de la Famille ;
 - Ministère des Finances ;
 - Ministère du Travail ;
 - Ministère de l'Emploi et de la Solidarité sociale ;
 - Ministère des Transports et de la Mobilité durable ;
 - Ministère de l'Éducation ;
 - Ministère de l'Enseignement supérieur ;
 - Ministère de l'Immigration, de la Francisation et de l'Intégration ;
 - Office des personnes handicapées du Québec ;
 - Retraite Québec ;
 - Secrétariat à la condition féminine ;
 - Secrétariat à la jeunesse ;
 - Secrétariat aux relations avec les Premières Nations et les Inuit ;
 - Ministère des Affaires municipales et de l'Habitation ;
 - Ministère de la Justice ;
 - Curateur public du Québec ;
 - Société d'habitation du Québec.
- b) En 2023-2024, le comité a été sollicité pour participer à la journée nationale de concertation en proche aidance le 31 octobre 2023.

Plusieurs membres du comité ont été sollicités pour travailler en sous-comité en lien avec les travaux de la *mesure 50 : Former un comité de travail interministériel sur la conciliation travail-famille-études-responsabilités de proche aidance et sur la précarisation financière*. Les rencontres ont eu lieu le 15 mai, le 26 septembre et le 12 décembre 2023.

QUESTION NO 048

Le nombre de proches aidants âgés de moins de 18 ans, ventilé par région.

.....

RÉPONSE NO 048

Ces données ne sont pas produites par le ministère de la Santé et des Services sociaux.

ÉTUDE DES CRÉDITS 2024-2025

SECRÉTARIAT AUX ÂÎNÉS

Réponses aux questions particulières de l'Opposition officielle

QUESTION NO 49

Le *Plan budgétaire du Québec — Mars 2019* prévoyait des sommes additionnelles de 21 M\$ par année dès 2019-2020 pour les proches aidants. Veuillez ventiler les sommes investies en 2023-2024 en indiquant la mesure mise en place et les sommes accordées.

RÉPONSE NO 49

En 2023-2024, des sommes additionnelles de 13,2 M\$ pour soutenir le Plan d'action gouvernemental pour les personnes proches aidantes ont été investies :

- Mesure 42 : Rehausser les services en centres de jour offerts aux aînés : 12 M\$
- Mesure 48 : Développer un appel de projets à l'intention des établissements publics du réseau de la santé et des services sociaux visant la mise en œuvre et l'évaluation des stratégies innovantes de partenariat avec les personnes proches aidantes : 1 165 000 \$

ÉTUDE DES CRÉDITS 2024-2025

SECRÉTARIAT AUX ÂÎNÉS

Réponses aux questions particulières de l'Opposition officielle

QUESTION NO 50

Veillez nous identifier, pour chacune des 61 mesures prévues au Plan d'Action gouvernemental pour les personnes proches aidantes 2021-2026 :

- a) L'état d'avancement de la mesure;
- b) Le nombre de personnes rejointes;
- c) Les sommes investies au total par année;
- d) Le montant provenant de nouveaux investissements, au total par année.

.....

RÉPONSE NO 50

- a) Au printemps 2023 la ministre responsable des Aînés et ministre déléguée à la Santé a déposé au Conseil des ministre un rapport d'activités faisant état de l'avancement des 61 mesures du Plan d'action gouvernemental pour les personnes proche aidantes. Ce rapport est disponible au : <https://publications.msss.gouv.qc.ca/msss/fichiers/2023/23-835-05W.pdf>.
- b) Le nombre de personnes proches aidantes rejointes n'est pas disponible, considérant le nombre important de partenaires qui offrent des services et du soutien dans la communauté.
- c) et d) La réponse est fournie à la question no 49 des demandes de renseignements particuliers de l'Opposition officielle, volet Aînés.

ÉTUDE DES CRÉDITS 2024-2025

SECRÉTARIAT AUX AÎNÉS

Réponses aux questions particulières de l'Opposition officielle

QUESTION NO 51

Concernant l'*Observatoire québécois de la proche aide* :

- a) L'organigramme de l'Observatoire ;
- b) La composition du Comité de direction
- c) La liste des rencontres du comité en 2023-2024 ;
 - i. L'ordre du jour et le procès-verbal des rencontres ;
- d) Les orientations scientifiques, les objectifs généraux et les politiques de l'Observatoire, de même que les activités annuelles déterminées par le Comité et transmises à la ministre.
- e) Une copie de l'entente confiée à un établissement au sens de la Loi sur les services de santé et les services sociaux ou à tout autre organisme pour l'organisation et le soutien administratif de l'Observatoire ;
- f) Le budget annuel prévu pour le fonctionnement de l'Observatoire en 2023-2024 et les prévisions pour 2024-2025;
- g) Une copie de tous les travaux effectués par l'Observatoire en 2023-2024 ;
- h) Une copie des mandats confiés par l'Observatoire à des experts ou tout autre intervenant en indiquant la nature du mandat, l'échéance et le du mandat ;

RÉPONSE NO 51

- a) b) L'organigramme et la composition du comité directeur de de l'Observatoire sont en ligne, à : [Équipe | Observatoire québécois de la proche aide \(observatoireprocheaidance.ca\)](https://equipe-observatoire-quebecois-de-la-proche-aidance.ca)
- c) Le comité de direction a tenu 6 séances en 2023-2024 :
 - le 14 mars 2023
 - le 23 mars 2023
 - le 13 juin 2023
 - le 3 octobre 2023
 - le 12 décembre 2023
 - le 20 mars 2024Des ordres du jour et des procès-verbaux ont été consignés pour ces rencontres.
- d) Un Plan de développement stratégique a été présenté au Comité de direction. Il intègre la vision, la mission, les valeurs, la gouvernance, la vision du partenariat, les choix stratégiques, pôles d'action et priorités 2022-2023 de l'Observatoire. Le plan 2024-2025 est en rédaction

Les rapports d'activités 2020-2022 et 2022-2023 ont été partagés avec la ministre.
<https://observatoireprocheaidance.ca/rapport-dactivites/>
- e) Le soutien administratif de l'Observatoire a été confié par lettre d'octroi, au CIUSSS du Centre-Ouest-de-l'Île-de-Montréal.
- f) Un budget annuel récurrent de 500 000 \$ est versé au CIUSSS du Centre-Ouest-de-l'Île-de-Montréal pour la mise en place et le fonctionnement annuel de l'Observatoire. Le budget a été rehaussé en 2023-2024 de 350 000 \$ pour soutenir sa croissance sur le plan du partenariat et de la mobilisation de connaissance pour ses nombreux publics cibles.

- g) Plusieurs travaux ont mené à l'élaboration de la planification stratégique de l'Observatoire : recension des observatoires dans divers secteurs et pays, liste des parties prenantes en proche aidance, entrevues auprès d'un échantillon de parties prenantes non gouvernementales, analyse des besoins des autres parties prenantes, lancement d'une première présence en ligne.

Le site web de l'Observatoire présente des données sur la proche aidance au Québec et un répertoire de connaissances sur le sujet est accessible pour les personnes proches aidantes, les professionnels, les organismes, les chercheurs etc. Ce site a été traduit en anglais en 2023-2024.

Les publications officielles de l'Observatoire sont disponibles en ligne : <https://observatoireprocheaidance.ca/repertoire-des-connaissances/?sortby=oqpa-user>

- Fiche synthèse : Soutien financier aux personnes proches aidantes (2023)
 - Profil type des personnes proches aidantes au Québec : pour mieux les reconnaître et les soutenir (2023)
 - Entre le travail, les enfants et les parents vieillissants : les défis des personnes proches aidantes de la « génération sandwich » (2023)
 - Les enjeux des proches aidants de personnes atteintes de cancer : Répondre à leurs besoins avec des interventions d'autogestion (2023)
 - Qu'est-ce qu'une personne proche aidante ? Sauriez-vous la reconnaître ? (2023)
 - La reconnaissance et l'autoreconnaissance des personnes proches aidantes : enjeux et pratiques (2023)
 - Qui sont les personnes proches aidantes au Québec et quel type de soutien apportent-elles ? Une analyse différenciée selon le sexe et l'âge (2023)
- h) Les mandats ont été confiés à des partenaires externes en 2023-2024 sont :
- Soutien dans la mise en place de la veille des publications externes
 - Maintenance et nouveau développement du site web
 - Élaboration d'un plan de communication
 - Rédaction du cadre de référence de l'expertise-conseil et consultations des parties prenantes
 - Soutien scientifique dans l'élaboration de trajectoire de proche aidance

ÉTUDE DES CRÉDITS 2024-2025

SECRÉTARIAT AUX AÎNÉS

Réponses aux questions particulières de l'Opposition officielle

QUESTION NO 52

Concernant le *Comité des partenaires concernés par le soutien aux personnes proches aidantes*, veuillez nous indiquer :

- a) La composition du comité avec le titre ;
- b) Les frais de fonctionnement du comité en 2023-2024;
- c) La liste des recommandations et avis produits par le Comité ;
- d) La liste des avis produits à la demande de la ministre ;
- e) Veuillez également nous informer si le comité a recommandé à la ministre de :
 - i. Procéder à des consultations ;
 - ii. De solliciter des opinions ;
 - iii. De recevoir ou d'entendre les demandes et les suggestions de personnes, d'organismes ou d'associations en matière de proche aidance ;
 - iv. De solliciter la contribution de l'Observatoire québécois de la proche aidance;
 - v. Veuillez nous détailler la nature de la recommandation du Comité et la réponse de la ministre.

RÉPONSE NO 52

- a) Le comité de partenaires concernés par le soutien aux personnes proches aidantes est composé des membres suivants :
 - Patricia Pounienkow, présidente, membre personne proche aidante;
 - Nathalie Richard, vice-présidente, membre ONG, L'étoile de Pacho;
 - Sylvie Maréchal, membre ONG, Réseau Avant de craquer;
 - Joseph Guillaume, membre ONG, L'Appui;
 - Michel Rioux, membre ONG, Centre d'aide aux proches aidants des Basques;
 - Loriane Estienne, membre ONG, Proche aidance Québec;
 - Irène Guérin, membre personne proche aidante;
 - Denise Juneau, membre personne proche aidante;
 - Lucie Méthot, membre personne proche aidante;
 - Véronique Provencher, chercheuse, Université de Sherbrooke;
 - Robin Cohen, chercheuse, Université McGill;
 - Marie-Hélène Morin, chercheuse, Université Laval;
 - Isabelle Van Pevenage, chercheuse, Université de Montréal;
 - un membre personne proche aidante issu des Premières Nations et Inuit (PNI) ou un membre d'un ONG PNI (nomination à venir);
 - Marc Rochefort, membre de l'Observatoire québécois de la proche aidance
 - un membre du Comité de suivi de l'action gouvernementale pour le soutien aux personnes proches aidantes, à titre d'observateur (nomination à venir).

- b) Frais de fonctionnement

Les dépenses encourues par les PPA au sein du comité sont remboursées.

En 2023-2024 des dépenses d'environ 2 000 \$ ont été remboursées en lien avec des séjours à l'hôtel, des colloques, des repas et des frais de déplacement.

ÉTUDE DES CRÉDITS 2024-2025

SECRÉTARIAT AUX AÎNÉS

Réponses aux questions particulières de l’Opposition officielle

QUESTION NO 53

- Concernant les préposés aux bénéficiaires, veuillez nous indiquer :
- a) Le nombre de préposés aux bénéficiaires en CHSLD en 2023-2024, ventilé par région et par CISSS/CIUSSS;
 - b) Le nombre de préposés aux bénéficiaires en MDA en 2023-2024, ventilé par région et par CISSS/CIUSSS;
 - c) Le nombre de préposés aux bénéficiaires en MDA en 2023-2024 provenant du réseau de la santé, ventilé par région et par CISSS/CIUSSS;
 - d) Le nombre de préposés aux bénéficiaires en MDA en 2023-2024 qui ont quitté pour un autre emploi, ventilé par région et par CISSS/CIUSSS;
 - e) Le nombre de PAB en CHSLD manquants ventilé par région et par CISSS/CIUSSS ;
 - f) Le nombre de PAB en MDA manquants ventilé par région et par CISSS/CIUSSS ;
 - g) Les prévisions du nombre d’embauches pour 2024-2025 et sommes réservées pour les embauches.

RÉPONSE NO 53

Nombre de préposés aux bénéficiaires en CHSLD ainsi qu’en MDA-MA en poste au 31 mars 2023, par région et par établissement.

Région	Nom de l'établissement	CHSLD Nombre	MDA-MA Nombre
1	CISSS du Bas-Saint-Laurent	604	48
2	Centre d'hébergement St-François inc.	62	0
2	CIUSSS du Saguenay–Lac-Saint-Jean	771	0
3	Centre d'hébergement Champlain des Montagnes	80	0
3	Centre d'hébergement du Boisé Ltée	39	0
3	Centre d'hébergement St-Jean-Eudes inc.	145	0
3	CH St-François Inc.	21	0
3	CHSLD Vigi St-Augustin	41	0
3	CIUSSS de la Capitale-Nationale	1 786	0
3	Hôpital Ste-Monique Inc.	47	0
4	CHSLD Vigi les Chutes	41	0
4	CIUSSS de la Mauricie-et-du-Centre-du-Québec	1 699	0
4	Foyer Saints-Anges de Ham-Nord inc.	27	0
5	Centre d'hébergement Champlain Maison-Rose-Blanche	43	0
5	CHSLD Vigi Shermont	46	0
5	CIUSSS de l'Estrie – CHU de Sherbrooke	1 548	40
5	Santé Courville de Waterloo	80	0
6	Centre d'hébergement Champlain-de-Gouin	90	0
6	Centre Le Cardinal Inc.	122	0
6	CHSLD Age3 St-Vincent-Marie	54	0

		CHSLD	MDA-MA
Région	Nom de l'établissement	Nombre	Nombre
6	CHSLD Bayview Inc.	117	0
6	CHSLD Bourget Inc.	45	0
6	CHSLD Bussey Inc.	21	0
6	CHSLD Champlain Marie-Victorin	183	0
6	CHSLD Providence N-D-de-Lourdes Inc.	64	0
6	CHSLD Providence–Saint-Joseph Inc.	85	0
6	CHSLD Vigî Dollard-des-Ormeaux	103	0
6	CHSLD Vigî Marie-Claret Inc.	35	0
6	CHSLD Vigî Mont-Royal	119	0
6	CHSLD Vigî Pierrefonds	43	0
6	CHSLD Vigî Reine-Élizabeth	124	0
6	CHU Sainte-Justine	18	0
6	CIUSSS de l'Est-de-l'Île-de-Montréal	1 975	0
6	CIUSSS de l'Ouest-de-l'Île-de-Montréal	1 057	0
6	CIUSSS du Centre-Ouest-de-l'Île-de-Montréal	938	0
6	CIUSSS du Centre-Sud-de-l'Île-de-Montréal	2 162	0
6	CIUSSS du Nord-de-l'Île-de-Montréal	1 072	0
6	Centre université de santé McGill	70	0
6	Groupe Roy Santé – CHSLD Le Royer	84	0
6	Groupe Roy Santé – CHSLD St-Georges	190	0
6	Les Cèdres – CA pour personnes âgées	24	0
6	Résidence Angelica	199	0
6	Résidence Berthiaume-Du Tremblay	185	0
7	Centre d'hébergement Champlain Gatineau	81	0
7	CHSLD Vigî de l'Outaouais	71	0
7	CISSS de l'Outaouais	911	0
8	CISSS de l'Abitibi-Témiscamingue	456	1
9	CISSS de la Côte-Nord	241	0
10	CRSSS de la Baie-James	25	0
11	CISSS de la Gaspésie	319	0
11	CISSS des Îles	34	0
12	CA St-Joseph de Lévis Inc.	82	0
12	Centre d'hébergement Champlain-Chanoine-Audet	77	0
12	Centre d'hébergement Champlain-de-L'Assomption	71	0
12	CHSLD Vigî N-D-de-Lourdes	21	0
12	CISSS de Chaudière-Appalaches	1 066	41
12	Pavillon Bellevue inc.	50	0
13	Centre d'hébergement Champlain St-François	38	0
13	CHSLD Age3 St-Jude	133	0
13	CHSLD Vigî l'Orchidée blanche	83	0
13	CISSS de Laval	1 128	2
13	Manoir St-Patrice Inc.	103	0
13	Résidence Riviera inc.	99	0
13	Santé Courville de Laval	105	0
14	Centre d'hébergement Champlain Le Château	61	0
14	CHSLD de la Côte Boisée Inc.	120	0
14	CHSLD Heather inc.	77	0
14	CHSLD Vigî Yves-Blais	62	0
14	CISSS de Lanaudière	1 178	0
15	Centre d'hébergement Champlain-de-la-Villa-Soleil	157	0
15	CHSLD Vigî Deux-Montagnes	49	0
15	CISSS des Laurentides	1 329	7

Région	Nom de l'établissement	CHSLD	MDA-MA
		Nombre	Nombre
16	Accueil du Rivage inc.	21	0
16	CA Marcelle Ferron Inc.	192	0
16	Centre d'hébergement Champlain des Pometiers	83	0
16	Centre d'hébergement Champlain J-L Lapierre	49	0
16	CHSLD Champlain Châteauguay	86	0
16	CHSLD Vigi Brossard	41	0
16	CHSLD Vigi Montérégie	58	0
16	CISSS de la Montérégie-Centre	827	0
16	CISSS de la Montérégie-Est	1 448	0
16	CISSS de la Montérégie-Ouest	738	0
16	Résidence Sorel-Tracy inc.	58	0
17	CS Tulattavik de l'Ungava	10	0
18	Conseil Cri de SSS de la Baie-James	21	0

Le ministère n'utilise pas de données concernant le nombre de « postes » ou le nombre de « postes vacants »; ces données sont peu fiables pour mesurer les besoins de main-d'œuvre. Plusieurs facteurs influencent les données sur les postes vacants, notamment la fréquence d'affichage, le délai d'affichage occasionné pour convertir certains postes (ex. : conversion de deux postes à temps partiel pour un poste à temps complet) et la nécessité de conserver des postes vacants à la suite de mutations de personnel (les conventions collectives permettent aux employés une période d'essai sur leur nouveau poste avant de permettre l'affichage de leur ancien poste).

Notes :

- Ce sont les préposés aux bénéficiaires (PAB) des CHSLD privés conventionnés ainsi que ceux, pour les autres établissements, œuvrant dans les centres d'activité spécifiques aux CHSLD.
- Ce sont aussi les PAB œuvrant dans les centres d'activité spécifiques aux MDA-MA.
- Les données pour 2023-2024 ne sont pas disponibles.

ÉTUDE DES CRÉDITS 2024-2025

SECRÉTARIAT AUX AÎNÉS

Réponses aux questions particulières de l’Opposition officielle

QUESTION NO 54

- Concernant les infirmières, veuillez nous indiquer :
- a) Le nombre d’infirmières en CHSLD en 2023-2024, ventilé par région et par CISSS/CIUSSS;
 - b) Le nombre d’infirmières en MDA en 2023-2024, ventilé par région et par CISSS/CIUSSS;
 - c) Le nombre d’infirmières en MDA en 2023-2024 provenant du réseau de la santé, ventilé par région et par CISSS/CIUSSS ;
 - d) Le nombre d’infirmières en MDA en 2023-2024 qui ont quitté pour un autre emploi, ventilé par région et par CISSS/CIUSSS;
 - e) Le nombre d’infirmières manquantes en CHSLD, ventilé par région et par CISSS/CIUSSS;
 - f) Le nombre d’infirmières manquantes en MDA, ventilé par région et par CISSS/CIUSSS
 - g) Prévision du nombre d’embauches pour 2024-2025 et sommes réservées pour les embauches.

RÉPONSE NO 54

Nombre d'infirmières en CHSLD et en MDA-MA en poste au 31 mars 2023, par région et par établissement

Région	Nom de l'établissement	CHSLD	MDA-MA
		Nombre	Nombre
1	CISSS du Bas-Saint-Laurent	115	12
2	Centre d'hébergement St-François inc.	16	0
2	CIUSSS du Saguenay–Lac-Saint-Jean	182	0
3	Centre d'hébergement Champlain des Montagnes	14	0
3	Centre d'hébergement du Boisé Ltée	10	0
3	Centre d'hébergement St-Jean-Eudes inc.	54	0
3	CH St-François Inc.	6	0
3	CHSLD Vigi St-Augustin	15	0
3	CIUSSS de la Capitale-Nationale	477	0
3	Hôpital Ste-Monique Inc.	7	0
4	CHSLD Vigi les Chutes	17	0
4	CIUSSS de la Mauricie-et-du-Centre-du-Québec	378	0
4	Foyer Saints-Anges de Ham-Nord inc.	9	0
5	Centre d'hébergement Champlain Maison-Rose-Blanche	14	0
5	CHSLD Vigi Shermont	11	0
5	CIUSSS de l'Estrie - CHUS	309	10
5	Santé Courville de Waterloo	8	0

		CHSLD	MDA-MA
Région	Nom de l'établissement	Nombre	Nombre
6	Centre d'hébergement Champlain-de-Gouin	16	0
6	Centre Le Cardinal Inc.	20	0
6	CHSLD Age3 St-Vincent-Marie	5	0
6	CHSLD Bayview Inc.	23	0
6	CHSLD Bourget Inc.	9	0
6	CHSLD Bussey Inc.	7	0
6	CHSLD Champlain Marie-Victorin	24	0
6	CHSLD Providence N-D-de-Lourdes Inc.	14	0
6	CHSLD Providence–Saint-Joseph Inc.	10	0
6	CHSLD Vigi Dollard-des-Ormeaux	14	0
6	CHSLD Vigi Marie-Claret Inc.	11	0
6	CHSLD Vigi Mont-Royal	12	0
6	CHSLD Vigi Pierrefonds	6	0
6	CHSLD Vigi Reine-Élizabeth	10	0
6	CHU Sainte-Justine	15	0
6	CIUSSS de l'Est-de-l'Île-de-Montréal	237	0
6	CIUSSS de l'Ouest-de-l'Île-de-Montréal	284	0
6	CIUSSS du Centre-Ouest-de-l'Île-de-Montréal	158	0
6	CIUSSS du Centre-Sud-de-l'Île-de-Montréal	296	0
6	CIUSSS du Nord-de-l'Île-de-Montréal	184	1
6	Centre université de santé McGill	11	0
6	Groupe Roy Santé – CHSLD Le Royer	12	0
6	Groupe Roy Santé – CHSLD St-Georges	22	0
6	Les Cèdres – CA pour personnes âgées	5	0
6	Résidence Angelica	25	0
6	Résidence Berthiaume-Du Tremblay	22	0
7	Centre d'hébergement Champlain Gatineau	17	0
7	CHSLD Vigi de l'Outaouais	11	0
7	CISSS de l'Outaouais	138	0
8	CISSS de l'Abitibi-Témiscamingue	73	1
9	CISSS de la Côte-Nord	33	2
10	CRSSS de la Baie-James	7	0
11	CISSS de la Gaspésie	48	0
11	CISSS des Îles	6	0
12	CA St-Joseph de Lévis Inc.	19	0
12	Centre d'hébergement Champlain-Chanoine-Audet	20	0
12	Centre d'hébergement Champlain-de-L'Assomption	11	0
12	CHSLD Vigi N-D-de-Lourdes	7	0
12	CISSS de Chaudière-Appalaches	219	13
12	Pavillon Bellevue inc.	10	0
13	Centre d'hébergement Champlain St-François	8	0
13	CHSLD Age3 St-Jude	11	0
13	CHSLD Vigi l'Orchidée blanche	17	0
13	CISSS de Laval	115	0
13	Manoir St-Patrice Inc.	14	0
13	Résidence Riviera inc.	19	0
13	Santé Courville de Laval	11	0
14	Centre d'hébergement Champlain Le Château	7	0
14	CHSLD de la Côte Boisée Inc.	21	0
14	CHSLD Heather inc.	12	0
14	CHSLD Vigi Yves-Blais	15	0

		CHSLD	MDA-MA
Région	Nom de l'établissement	Nombre	Nombre
14	CISSS de Lanaudière	188	0
15	Centre d'hébergement Champlain-de-la-Villa-Soleil	22	0
15	CHSLD Vigi Deux-Montagnes	8	0
15	CISSS des Laurentides	178	0
16	Accueil du Rivage inc.	5	0
16	CA Marcelle Ferron Inc.	30	0
16	Centre d'hébergement Champlain des Pommetiers	13	0
16	Centre d'hébergement Champlain J-L Lapierre	12	0
16	CHSLD Champlain Châteauguay	12	0
16	CHSLD Vigi Brossard	7	0
16	CHSLD Vigi Montérégie	14	0
16	CISSS de la Montérégie-Centre	109	0
16	CISSS de la Montérégie-Est	241	0
16	CISSS de la Montérégie-Ouest	139	0
16	Résidence Sorel-Tracy inc.	14	0
17	CS Tulattavik de l'Ungava	2	0
18	Conseil Cri de SSS de la Baie-James	3	0

Le ministère n'utilise pas de données concernant le nombre de « postes » ou le nombre de « postes vacants »; ces données sont peu fiables pour mesurer les besoins de main-d'œuvre. Plusieurs facteurs influencent les données sur les postes vacants, notamment la fréquence d'affichage, le délai d'affichage occasionné pour convertir certains postes (ex. : conversion de deux postes à temps partiel pour un poste à temps complet) et la nécessité de conserver des postes vacants à la suite de mutations de personnel (les conventions collectives permettent aux employés une période d'essai sur leur nouveau poste avant de permettre l'affichage de leur ancien poste).

Notes :

- Ce sont des infirmières des CHSLD privés conventionnés ainsi que celles, pour les autres établissements, œuvrant dans les centres d'activité spécifiques aux CHSLD.
- Ce sont aussi des infirmières œuvrant dans les centres d'activité spécifiques aux MDA-MA.
- Les données pour 2023-2024 ne sont pas disponibles.

ÉTUDE DES CRÉDITS 2024-2025

SECRÉTARIAT AUX AÎNÉS

Réponses aux questions particulières de l’Opposition officielle

QUESTION NO 55

- Concernant les infirmières auxiliaires, veuillez nous indiquer :
- a) Le nombre d’infirmières auxiliaires en CHSLD en 2023-2024, ventilé par région et par CIUSSS/CIUSSS;
 - b) Le nombre d’infirmières auxiliaires en MDA en 2023-2024, ventilé par région et par CIUSSS/CIUSSS;
 - c) Le nombre d’infirmières auxiliaires en MDA en 2023-2024 provenant du réseau de la santé, ventilé par région et par CIUSSS/CIUSSS;
 - d) Le nombre d’infirmières auxiliaires en MDA en 2023-2024 qui ont quitté pour un autre emploi, ventilé par région et par CIUSSS/CIUSSS;
 - e) Le nombre d’infirmières auxiliaires manquantes en CHSLD, ventilé par région et par CIUSSS/CIUSSS;
 - f) Le nombre d’infirmières auxiliaires manquantes en MDA, ventilé par région et par CIUSSS/CIUSSS
 - g) Prévision du nombre d’embauches pour 2024-2025 et sommes réservées pour les embauches.

RÉPONSE NO 55

Nombre d'infirmières auxiliaires en CHSLD et en MDA-MA en poste au 31 mars 2023, par région et par établissement

Région	Nom de l'établissement	CHSLD Nombre	MDA-MA Nombre
1	CIUSSS du Bas-Saint-Laurent	179	16
2	Centre d'hébergement St-François inc.	16	0
2	CIUSSS du Saguenay–Lac-Saint-Jean	205	0
3	Centre d'hébergement Champlain des Montagnes	16	0
3	Centre d'hébergement du Boisé Ltée	9	0
3	Centre d'hébergement St-Jean-Eudes inc.	42	0
3	CH St-François Inc.	5	0
3	CHSLD Vigi St-Augustin	12	0
3	CIUSSS de la Capitale-Nationale	550	0
3	Hôpital Ste-Monique Inc.	9	0
4	CHSLD Vigi les Chutes	9	0
4	CIUSSS de la Mauricie-et-du-Centre-du-Québec	512	0
4	Foyer Saints-Anges de Ham-Nord inc.	6	0
5	Centre d'hébergement Champlain Maison-Rose-Blanche	10	0
5	CHSLD Vigi Shermont	10	0
5	CIUSSS de l'Estrie – CHU de Sherbrooke	441	24
5	Santé Courville de Waterloo	13	0
6	Centre d'hébergement Champlain-de-Gouin	17	0
6	Centre Le Cardinal Inc.	33	0

		CHSLD	MDA-MA
Région	Nom de l'établissement	Nombre	Nombre
6	CHSLD Age3 St-Vincent-Marie	13	0
6	CHSLD Bayview Inc.	28	0
6	CHSLD Bourget Inc.	14	0
6	CHSLD Bussey Inc.	5	0
6	CHSLD Champlain Marie-Victorin	45	0
6	CHSLD Providence N-D-de-Lourdes Inc.	18	0
6	CHSLD Providence–Saint-Joseph Inc.	28	0
6	CHSLD Vigî Dollard-des-Ormeaux	21	0
6	CHSLD Vigî Marie-Claret Inc.	7	0
6	CHSLD Vigî Mont-Royal	54	0
6	CHSLD Vigî Pierrefonds	10	0
6	CHSLD Vigî Reine-Élizabeth	20	0
6	CHU Sainte-Justine	6	0
6	CIUSSS de l'Est-de-l'Île-de-Montréal	521	0
6	CIUSSS de l'Ouest-de-l'Île-de-Montréal	316	0
6	CIUSSS du Centre-Ouest-de-l'Île-de-Montréal	317	0
6	CIUSSS du Centre-Sud-de-l'Île-de-Montréal	559	0
6	CIUSSS du Nord-de-l'Île-de-Montréal	314	0
6	Centre universitaire de santé McGill	24	0
6	Groupe Roy Santé – CHSLD Le Royer	19	0
6	Groupe Roy Santé – CHSLD St-Georges	58	0
6	Les Cèdres – CA pour personnes âgées	5	0
6	Résidence Angelica	62	0
6	Résidence Berthiaume-Du Tremblay	35	0
7	Centre d'hébergement Champlain Gatineau	17	0
7	CHSLD Vigî de l'Outaouais	15	0
7	CISSS de l'Outaouais	234	0
8	CISSS de l'Abitibi-Témiscamingue	151	0
9	CISSS de la Côte-Nord	101	0
10	CRSSS de la Baie-James	19	0
11	CISSS de la Gaspésie	96	0
11	CISSS des Îles	14	0
12	CA St-Joseph de Lévis Inc.	25	0
12	Centre d'hébergement Champlain-Chanoine-Audet	21	0
12	Centre d'hébergement Champlain-de-L'Assomption	23	0
12	CHSLD Vigî N-D-de-Lourdes	6	0
12	CISSS de Chaudière-Appalaches	330	17
12	Pavillon Bellevue inc.	7	0
13	Centre d'hébergement Champlain St-François	13	0
13	CHSLD Age3 St-Jude	32	0
13	CHSLD Vigî l'Orchidée blanche	20	0
13	CISSS de Laval	234	3
13	Manoir St-Patrice Inc.	20	0
13	Résidence Riviera inc.	21	0
13	Santé Courville de Laval	16	0
14	Centre d'hébergement Champlain Le Château	12	0
14	CHSLD de la Côte Boisée Inc.	24	0
14	CHSLD Heather inc.	19	0
14	CHSLD Vigî Yves-Blais	16	0
14	CISSS de Lanaudière	332	0
15	Centre d'hébergement Champlain-de-la-Villa-Soleil	32	0
15	CHSLD Vigî Deux-Montagnes	10	0

		CHSLD	MDA-MA
Région	Nom de l'établissement	Nombre	Nombre
15	CISSS des Laurentides	419	1
16	Accueil du Rivage inc.	3	0
16	CA Marcelle Ferron Inc.	52	0
16	Centre d'hébergement Champlain des Pometiers	18	0
16	Centre d'hébergement Champlain J-L Lapierre	14	0
16	CHSLD Champlain Châteauguay	20	0
16	CHSLD Vigi Brossard	11	0
16	CHSLD Vigi Montérégie	17	0
16	CISSS de la Montérégie-Centre	187	0
16	CISSS de la Montérégie-Est	326	0
16	CISSS de la Montérégie-Ouest	239	0
16	Résidence Sorel-Tracy inc.	13	0
17	CS Tulattavik de l'Ungava	8	0
18	Conseil Cri de SSS de la Baie-James	2	0

Le ministère n'utilise pas de données concernant le nombre de « postes » ou le nombre de « postes vacants »; ces données sont peu fiables pour mesurer les besoins de main-d'œuvre. Plusieurs facteurs influencent les données sur les postes vacants, notamment la fréquence d'affichage, le délai d'affichage occasionné pour convertir certains postes (ex. : conversion de deux postes à temps partiel pour un poste à temps complet) et la nécessité de conserver des postes vacants à la suite de mutations de personnel (les conventions collectives permettent aux employés une période d'essai sur leur nouveau poste avant de permettre l'affichage de leur ancien poste).

Notes :

- Ce sont des infirmières auxiliaires des CHSLD privés conventionnés ainsi que celles, pour les autres établissements, œuvrant dans les centres d'activité spécifiques aux CHSLD.
- Ce sont aussi des infirmières auxiliaires œuvrant dans les centres d'activité spécifiques aux MDA-MA.
- Les données pour 2023-2024 ne sont pas disponibles.

QUESTION NO 56

Échelle salariale d'un préposé aux bénéficiaires en :

- a. CHSLD public;
- b. Ressources intermédiaires (RI);
- c. Maison des aînés (MDA);
- d. CHSLD conventionné.

RÉPONSE NO 56

a), c), d) CHSLD public, maison des aînés (MDA) et CHSLD conventionné

L'échelle salariale d'un PAB est la même, peu importe la mission et l'endroit où il travaille dans le réseau de la santé et des services sociaux. Les conventions collectives 2021-2023 prévoient un échelon salarial unique pour ce titre d'emploi.

En date du 1^{er} avril 2022, l'échelle salariale était de 25,63 \$/heure.

b) Ressources intermédiaires (RI)

Cette information n'est pas disponible. Les RI sont les employeurs de ces PAB.

Les conditions de travail des employés des RI peuvent grandement diverger d'un milieu à l'autre, sachant qu'elles ne dépendent pas des ententes nationales. En vertu d'une entente nationale convenue entre le ministre et les organismes représentatifs des RI non visées par la *Loi sur la représentation des ressources de type familial et de certaines ressources intermédiaires et sur le régime de négociation d'une entente collective les concernant*, une rétribution est versée aux RI afin qu'elles puissent rémunérer leurs employés selon leurs propres conditions.

Ces salaires de ces employés sont généralement moins élevés que dans le réseau public. Une prime horaire maximale a été convenue entre les parties négociantes pour réduire l'écart entre le salaire de base versé dans le réseau et le privé pour certains employés dont les fonctions sont assimilables à celles d'un salarié détenant le titre d'emploi d'auxiliaire aux services de santé et sociaux (ASSS) dans le réseau. Actuellement, le rangement salarial de l'ASSS correspond à celui du PAB.

ÉTUDE DES CRÉDITS 2024-2025

SECRÉTARIAT AUX ÂÎNÉS

Réponses aux questions particulières de l'Opposition officielle

QUESTION NO 57

Échelle salariale d'un préposé aux bénéficiaires en CHSLD qui a terminé la formation accélérée offerte en 2020.

.....

RÉPONSE NO 57

L'échelle salariale d'un préposé aux bénéficiaires (PAB) ayant terminé la formation accélérée est la même que celle des autres PAB du réseau de la santé et des services sociaux. Les conventions collectives 2021-2023 prévoient un échelon salarial unique pour ce titre d'emploi.

La réponse à cette question est fournie à la question n° 56 des questions particulières de l'Opposition officielle, volet Aînés.

QUESTION NO 58

Veillez nous indiquer, pour les 10 000 PAB formés avec la formation accélérée en 2020 :

- a) Le nombre total de PAB qui se sont inscrits à la formation accélérée, ventilé par CISSS-CIUSSS ;
- b) Le nombre total de PAB qui a débuté la formation accélérée, ventilé par CISSS-CIUSSS ;
- c) Le nombre de PAB qui a quitté avant la fin de la formation, ventilé par CISSS-CIUSSS ;
- d) Le nombre de PAB qui a terminé la formation, ventilé par CISSS-CIUSSS ;
- e) Le nombre de PAB qui a terminé la formation et qui a intégré un poste dans un CHSLD, ventilé par CISSS-CIUSSS ;
- f) Le nombre de PAB en arrêt de travail ou en congé de maladie, ventilé par CISSS-CIUSSS ;
- g) Le nombre de PAB qui a démissionné de leur poste avant la fin de l'année de service et les motifs, ventilé par CISSS-CIUSSS ;
- h) Le nombre de PAB qui doit rembourser le gouvernement à la suite de leur démission ;
- i) Le nombre de PAB qui a remboursé le gouvernement à la suite de leur démission ;
- j) Le nombre de PAB qui a démissionné après un an de service et les motifs, ventilé par CISSS-CIUSSS ;
- k) Le nombre de PAB qui sont toujours à l'emploi d'un CHSLD;
- l) Le nombre de PAB qui sont toujours à l'emploi d'un CISSS-CIUSSS.

RÉPONSE NO 58

Le projet lancé en juin 2020 visant la formation de 10 000 préposés aux bénéficiaires a permis d'embaucher 10 168 ressources, dont 7 907 étaient toujours à l'emploi (incluant les CHSLD ÉPC et PNC) en date du 31 mars 2023.

Ce sont les établissements du réseau de la santé et des services sociaux, et non le ministère, qui détiennent l'information concernant les motifs de démissions.

Depuis le 31 mars 2023, le MSSS ne demande plus de reddition de comptes aux établissements.

ÉTUDE DES CRÉDITS 2024-2025

SECRÉTARIAT AUX AÎNÉS

Réponses aux questions particulières de l’Opposition officielle

QUESTION NO 59

Effectif total de tous les professionnels de la santé qui œuvrent dans les CHSLD en 2023-2024 ventilé par CISSS/CIUSSS et par catégorie d’emploi ;

RÉPONSE NO 59

Effectif total des professionnels de la santé œuvrant dans les CHSLD en 2022-2023, ventilé par CISSS/CIUSSS et par catégorie d’emploi

	Établissement	Personnel en soins infirmiers et cardio-respiratoires	Personnel paratechnique, services auxiliaires et métiers	Personnel de bureau, techniciens / professionnels en administration	Techniciens / professionnels de la santé et des services sociaux	Personnel non visé par la Loi concernant les unités de négociation dans le secteur des affaires sociales, personnel d'encadrement et autres
1	CISSS du Bas-Saint-Laurent	329	760	13	32	5
2	CIUSSS du Saguenay–Lac-Saint-Jean	394	917			
3	CIUSSS de la Capitale-Nationale	1 028	2 056	7	50	51
4	CIUSSS de la Mauricie-et-du-Centre-du-Québec	909	2 520		6	14
5	CIUSSS de l'Estrie – CHUS	914	1 757	56		
6	CHU Sainte-Justine	32	26			
6	CIUSSS de l'Est-de-l'Île-de-Montréal	749	2 152		16	17
6	CIUSSS de l'Ouest-de-l'Île-de-Montréal	601	1 308	27	48	17
6	CIUSSS du Centre-Ouest-de-l'Île-de-Montréal	468	1 074	18		7
6	CIUSSS du Centre-Sud-de-l'Île-de-Montréal	838	2 156	10	5	7
6	CIUSSS du Nord-de-l'Île-de-Montréal	484	1 068	26	17	16
6	CUSM	35	70	5		
7	CISSS de l'Outaouais	373	1 151	25		11
8	CISSS de l'Abitibi-Témiscamingue	229	578			
9	CISSS de la Côte-Nord	132	307			
10	CRSSS de la Baie-James	26	41			
11	CISSS de la Gaspésie	146	360			
11	CISSS des Îles	19	35			
12	CISSS de Chaudière-Appalaches	579	1 376	40	24	11
13	CISSS de Laval	352	1 120			
14	CISSS de Lanaudière	506	1 377	16		
15	CISSS des Laurentides	603	1 465		8	8
16	CISSS de la Montérégie-Centre	300	911			
16	CISSS de la Montérégie-Est	567	1 767	5	89	
16	CISSS de la Montérégie-Ouest	373	846			

	Établissement	Personnel en soins infirmiers et cardio-respiratoires	Personnel paratechnique, services auxiliaires et métiers	Personnel de bureau, techniciens / professionnels en administration	Techniciens / professionnels de la santé et des services sociaux	Personnel non visé par la Loi concernant les unités de négociation dans le secteur des affaires sociales, personnel d'encadrement et autres
17	CS Tulattavik de l'Ungava	9	15			
18	Conseil Cri de SSS de la Baie-James	5	21			

Notes :

- Les effectifs de moins de cinq personnes ne sont pas présentés.
- Les données pour 2023-2024 ne sont pas disponibles.

QUESTION NO 60

Effectif total de l’équipe de soins et le taux de rétention en Maison des aînés en 2023-2024 ventilé par maison des aînés, par CISSS/CIUSSS et par catégorie d’emploi ;

RÉPONSE NO 60

Effectif total en MDA-MA en poste au 31 mars 2023,
par établissement et par catégorie de personnel

Nom de l'établissement	Personnel paratechnique, services auxiliaires et métiers	Personnel de bureau, techniciens et professionnels de l'administration	Techniciens et professionnels de la santé et des services sociaux
CISSS du Bas-Saint-Laurent	66	0	0
CIUSSS de l'Estrie - CHUS	40	9	0
CIUSSS du Nord-de-l'Île-de-Montréal	0	0	0
CISSS de l'Abitibi-Témiscamingue	1	0	0
CISSS de la Côte-Nord	0	0	0
CISSS de Chaudière-Appalaches	68	0	4
CISSS de Laval	2	0	0
CISSS des Laurentides	7	0	0

Pour la catégorie du Personnel en soins infirmiers et cardio-respiratoires, la réponse est fournie aux questions n^{os}54 et 55 des questions particulières de l’Opposition officielle, volet Aînés.

Notes :

- Ce sont des personnes œuvrant dans les centres d’activité spécifiques aux MDA-MA.
- Les données pour 2023-2024 ne sont pas disponibles.

ÉTUDE DES CRÉDITS 2024-2025

SECRÉTARIAT AUX ÂÎNÉS

Réponses aux questions particulières de l’Opposition officielle

QUESTION NO 61

Nombre de visites réalisées en CHSLD en 2023-2024 en ventilant l’information par type d’établissement (publics, privés conventionnés et privés non conventionnés) et par région.

RÉPONSE NO 61

La réponse à cette question est fournie à la question 327 des questions particulières du Troisième groupe d’opposition.

QUESTION NO 062

Nombre de visites de vigie réalisées en CHSLD en 2023-2024 en ventilant l’information par type d’établissement (publics, privés conventionnés et privés non conventionnés) et par région.

.....

RÉPONSE NO 062

La réponse à cette question est fournie à la question 327 des questions particulières du Troisième groupe d’opposition.

QUESTION NO 63

Nombre d’inspections réalisées en CHSLD en 2023-2024 en ventilant l’information par type d’établissement (publics, privés conventionnés et privés non conventionnés) et par région.

RÉPONSE NO 63

Le MSSS n’effectue pas d’inspection dans les CHSLD, sauf exceptionnellement en 2020-2021 dans le cadre de l’opération de visites de vigie PCI.

Des inspecteurs font appliquer le règlement dans les RPA; des évaluateurs appliquent le cadre de référence dans les CHSLD, MDA-MA et RI-RTF; et dans tous les milieux de vie, des enquêteurs appliquent la *Loi visant à lutter contre la maltraitance envers les aînés et toute autre personne majeure en situation de vulnérabilité*.

QUESTION NO 64

Concernant les inspecteurs, veuillez nous indiquer, pour 2023-2024 :

- a) Nombre d’inspecteurs additionnels embauchés en 2023-2024, ventilé par région;
- b) Nombre d’inspecteurs total, ventilé par région.

RÉPONSE NO 64

- a) Nombre d’inspecteurs additionnels embauchés en 2023-2024, ventilé par région

Région	Nombre additionnel en 2023-2024
Capitale-Nationale	3
Montréal	3

- b) Nombre d’inspecteurs total, ventilé par région.

Région	Nombre d’inspecteurs total au 11 mars 2024
Capitale-Nationale	16
Montréal	19
Postes régionalisés	6

La région administrative fait référence à l’unité administrative dont fait partie l’inspecteur. Toutefois, celui-ci peut se déplacer sur tout le territoire du Québec.

QUESTION NO 65

Nombre de plaintes enregistrées en 2023-2024, ventilé par type de plaintes et par CISSS/CIUOSS :

- a) Dans les CHSLD;
- b) Dans les Maisons des aînés;
- c) Dans les RPA;
- d) Dans les RI/RTF.

RÉPONSE NO 65

Nombre de plaintes conclues par les commissaires aux plaintes et à la qualité des services (CPQS) des CISSS/CIUOSS en 2022-2023, en lien avec les types de milieu d’hébergement

	Établissement	CHSLD public	CHSLD privés	RPA	RI/RTF
1	CISSS Bas-Saint-Laurent	28	-	14	11
2	CIUOSS Saguenay–Lac-Saint-Jean	24	0	28	5
3	CIUOSS Capitale-Nationale	37	23	93	29
4	CIUOSS Mauricie-et-du-Centre-du-Québec	19	2	24	6
5	CIUOSS Estrie–CHU de Sherbrooke	56	7	35	10
6	CIUOSS Est-de-l’Île-de-Montréal	26	7	6	3
7	CIUOSS Ouest-de-l’Île-de-Montréal	16	57	1	16
8	CIUOSS Centre-Ouest-de-l’Île-de-Montréal	17	11	2	8
9	CIUOSS Nord-de-l’Île-de-Montréal	12	4	8	4
10	CIUOSS Centre-Sud-de-l’Île-de-Montréal	44	-	4	12
11	CISSS Outaouais	10	1	16	4
12	CISSS Abitibi-Témiscamingue	19	-	10	3
13	CISSS Côte-Nord	19	-	5	7
14	CRSSS Baie-James	4	-	0	0
15	CISSS Gaspésie	12	-	21	1
16	CISSS Îles-de-la-Madeleine	0	3	0	-
17	CISSS Chaudière-Appalaches	35	5	31	8
18	CISSS Laval	10	14	17	4
19	CISSS Lanaudière	36	15	44	35
20	CISSS Laurentides	29	21	39	20
21	CISSS Montérégie-Centre	25	28	34	10
22	CISSS Montérégie-Ouest	35	14	-	18
23	CISSS Montérégie-Est	21	3	-	13

En 2022-2023, aucune plainte n’a été recensée par les CPQS du réseau de la santé et des services sociaux pour les maisons des aînés.

En 2022-2023, les 1 408 plaintes conclues dans ces milieux d’hébergement présentaient un total de 3 095 motifs. Les dossiers de plaintes peuvent comporter plusieurs motifs distincts afin de pouvoir en préciser l’objet.

Répartition des motifs de plaintes Mission CHSLD – Installations publiques, CHSLD privés, RPA, RI, RTF	Motifs	%
Soins et services dispensés	1 055	34,1
Organisation du milieu et ressources matérielles	861	27,8
Relations interpersonnelles	313	10,1
Maltraitance	294	9,5
Droits particuliers	253	8,2
Aspect financier	130	4,2
Accessibilité	147	4,7
Autre	42	1,4
Source : SIGPAQS : Rapport ad hoc 2022-2023 mission CHSLD (installations publiques du RSSS) et rapports statutaires des établissements (1-F-1) 2022-2023 (consultés en date du 2024-03-21).		

ÉTUDE DES CRÉDITS 2024-2025

SECRÉTARIAT AUX ÂÎNÉS

Réponses aux questions particulières de l'Opposition officielle

QUESTION NO 66

Veillez nous identifier le coût moyen en service pour une place :

- a) En CHSLD public en 2023-2024 et les prévisions pour 2024-2025 ;
- b) En CHSLD privé conventionné, en 2023-2024 et les prévisions pour 2024-2025
- c) En CHSLD privé non conventionné en 2023-2024 payé par les fonds publics et les prévisions pour 2024-2025 ;
- d) En ressource intermédiaire en 2023-2024 et les prévisions pour 2024-2025;
- e) En maison des aînés en 2023-2024 et les prévisions pour 2024-2025

RÉPONSE NO 66

- a) Le coût moyen, pour une place dans un CHSLD public, est de 144 389 \$ pour l'exercice financier 2022-2023, incluant la contribution des adultes hébergés.
- b) Le coût moyen en service pour une place en CHSLD privé conventionné est de 151 573 \$ pour l'exercice financier 2022-2023, incluant la contribution des adultes hébergés.
- c) Le MSSS ne détient pas cette information.
- d) Le coût moyen pour une place en ressource intermédiaire est de 60 322 \$ pour l'exercice financier 2022-2023, incluant la contribution des adultes hébergés.
- e) Le projet de développement des 46 maisons des aînés et alternatives est dans la phase d'ouverture des maisons. Les données pour l'exercice financier 2023-2024 ne sont pas encore disponibles. L'évaluation des coûts est en cours à partir des données préliminaires des premières ouvertures de MDA.

QUESTION NO 67

Quelles sont les sommes prévues pour le conventionnement des CHSLD. Veuillez ventiler les coûts par région ;

.....

RÉPONSE NO 67

La démarche d’harmonisation vise la conversion de 36 CHSLD privés non conventionnés en CHSLD privés conventionnés.

Les travaux ont permis de progresser de manière significative auprès de plusieurs établissements et de compléter le conventionnement pour 13 CHSLD. Au terme du projet, les coûts récurrents sont estimés à 300 M\$ (excluant l’impact des modifications des conventions collectives en cours de négociation ainsi que les sommes requises au Plan québécois des infrastructures).

Pour l’exercice financier 2023-2024, le ministère de la Santé et des Services sociaux disposait d’une somme de 107,3 M\$ récurrente pour le conventionnement des CHSLD.

QUESTION NO 68

Veillez nous fournir, par CISSS/CIUSSS et en indiquant le nombre de places, la liste des CHSLD en indiquant ceux qui ont été :

- a) Nationalisés en 2023-2024;
- b) Conventionnés en 2023-2024.

RÉPONSE NO 068

- a) Nationalisés en 2023-2024

Aucun CHSLD n’a été nationalisé en 2023-2024

- b) Conventionnés en 2023-2024

Établissement	CHSLD	Nombre de lits
CISSS de Lanaudière	CHSLD Émile-McDuff	108
CISSS de Lanaudière	CHSLD des Moulins	108
CISSS des Laurentides	CHSLD Michèle-Bohec	111
CISSS des Laurentides	CHSLD Louise-Faubert	112
CISSS de la Montérégie-Centre	CHSLD Marguerite-Rocheleau	112

ÉTUDE DES CRÉDITS 2024-2025

SECRÉTARIAT AUX ÂÎNÉS

Réponses aux questions particulières de l'Opposition officielle

QUESTION NO 69

Le nombre d'heures travaillées par les préposés aux bénéficiaires en CHSLD en ETC en 2023-2024.

RÉPONSE NO 69

En 2022-2023, les préposés aux bénéficiaires en CHSLD ont travaillé 33 272 milliers d'heures.

Notes :

- Ce sont des équipes de soins dans les CHSLD privés conventionnés ainsi que celles œuvrant dans les centres d'activité spécifiques aux CHSLD pour les autres établissements.
- Les données pour 2023-2024 ne sont pas disponibles.

QUESTION NO 70

Le nombre d’heures travaillées par les préposés aux bénéficiaires en Maison des aînés en ETC en 2023-2024;

RÉPONSE NO 70

En 2022-2023, les préposés aux bénéficiaires en Maisons des aînés (MDA-MA) ont travaillé 177 milliers d’heures.

Notes :

- Ce sont des équipes de soins œuvrant dans les centres d’activité spécifiques aux MDA-MA.
- Les données pour 2023-2024 ne sont pas disponibles.

ÉTUDE DES CRÉDITS 2024-2025

SECRÉTARIAT AUX AÎNÉS

Réponses aux questions particulières de l’Opposition officielle

QUESTION NO 71

Concernant les préposés aux bénéficiaires en CHSLD, veuillez nous indiquer le nombre de PAB :

- a) En arrêt de travail en 2023-2024, ventilé par CISSS-CIUSSS ;
- b) En congé de maladie en 2023-2024, ventilé par CISSS-CIUSSS ;
- c) Qui ont démissionné de leur poste en 2023-2024, ventilé par CISSS-CIUSSS ;
- d) Le nombre de postes de PAB vacant, ventilé par CISSS-CIUSSS.

RÉPONSE NO 71

a) et b)

Nombre de PAB en CHSLD en poste au 31 mars 2023 qui ont été en arrêt de travail et le nombre de PAB en CHSLD en poste au 31 mars 2023 qui ont utilisé des congés de maladie, par établissement en 2022-2023

Établissement	Arrêt de travail	Congé de maladie
CISSS du Bas-Saint-Laurent	368	283
CIUSSS de l'Estrie - CHUS	883	724
CISSS de l'Abitibi-Témiscamingue	229	183
CISSS de Laval	550	792
CISSS des Laurentides	867	613
CISSS de Chaudière-Appalaches	593	526
CIUSSS de la Mauricie-et-du-Centre-du-Québec	1 038	817
CIUSSS du Saguenay–Lac-Saint-Jean	486	404
CIUSSS du Centre-Sud-de-l'Île-de-Montréal	1 034	1 348
CIUSSS de la Capitale-Nationale	1 064	864
CISSS de la Montérégie-Ouest	361	350
CISSS de Lanaudière	761	635
CISSS de la Montérégie-Est	765	723
CISSS de l'Outaouais	489	515
CISSS de la Montérégie-Centre	484	460
CIUSSS du Nord-de-l'Île-de-Montréal	476	688
CIUSSS du Centre-Ouest-de-l'Île-de-Montréal	475	625
CIUSSS de l'Est-de-l'Île-de-Montréal	834	904
CISSS de la Gaspésie	173	141
CHU Sainte-Justine	7	8
CISSS de la Côte-Nord	159	91
CIUSSS de l'Ouest-de-l'Île-de-Montréal	455	634
Conseil Cri de SSS de la Baie-James	9	11
CISSS des Îles	25	23
CUSM	40	42
CRSSS de la Baie-James	14	7
CS Tulattavik de l'Ungava	6	6

- c) Le ministère de la Santé et des Services sociaux ne détient pas les motifs de départ des employés.
- d) Dans les registres des postes des établissements, les postes vacants ne sont pas nécessairement des postes non pourvus pour lesquels il y a un besoin de main-d'œuvre. La fréquence des affichages de postes et la priorité accordée à l'ancienneté pour combler les nouveaux postes créés ou libérés peuvent générer des délais dans la mise à jour du registre des postes et donc augmenter le nombre de postes vacants.

Notes :

- Ce sont des PAB œuvrant dans les centres d'activité spécifiques aux CHSLD.
- Arrêt de travail inclut les absences suivantes : CNESST (excluant les absences pour visites médicales), assurance salaire (avec et sans solde) et RPTEA (Retrait Préventif pour les Travailleuses Enceinte ou qui Allaitent).
- Les données pour 2023-2024 ne sont pas disponibles.

QUESTION NO 72

Concernant les préposés aux bénéficiaires en Maison des aînés, veuillez nous indiquer le nombre de PAB :

- a) En arrêt de travail en 2023-2024, ventilé par CISSS-CIUSSS ;
- b) En congé de maladie en 2023-2024, ventilé par CISSS-CIUSSS ;
- c) Qui ont démissionné de leur poste en 2023-2024, ventilé par CISSS-CIUSSS ;
- d) Le nombre de postes de PAB vacants, ventilé par CISSS-CIUSSS.

RÉPONSE NO 72

- a) et b)
- Nombre de PAB en MDA-MA en poste au 31 mars 2023 qui ont été en arrêt de travail et nombre de PAB en MDA-MA en poste au 31 mars 2023 qui ont utilisé des congés de maladie, par établissement en 2022-2023**

Nom de l'établissement	Arrêt de travail	Congé de maladie
CISSS du Bas-Saint-Laurent	26	22
CIUSSS de l'Estrie - CHUS	23	25
CISSS de l'Abitibi-Témiscamingue	1	1
CISSS de Chaudière-Appalaches	18	16
CISSS de Laval	2	2
CISSS des Laurentides	2	3

- c) Le ministère de la Santé et des Services sociaux ne détient pas les motifs de départ des employés.
- d) Dans les registres des postes des établissements, les postes vacants ne sont pas nécessairement des postes non pourvus pour lesquels il y a un besoin de main-d’œuvre. La fréquence des affichages de postes et la priorité accordée à l’ancienneté pour combler les nouveaux postes créés ou libérés peuvent générer des délais dans la mise à jour du registre des postes et donc augmenter le nombre de postes vacants.

Notes :

- Ce sont des PAB œuvrant dans les centres d’activité spécifiques aux MDA-MA.
- Arrêt de travail inclut les absences suivantes : CNESST (excluant les absences pour visites médicales), assurance salaire (avec et sans solde) et RPTEA (Retrait Préventif pour les Travailleuses Enceinte ou qui Allaitent).
- Les données de 2023-2024 ne sont pas disponibles.

ÉTUDE DES CRÉDITS 2024-2025

SECRÉTARIAT AUX ÂÎNÉS

Réponses aux questions particulières de l'Opposition officielle

QUESTION NO 73

Concernant les visites effectuées en CHSLD de la ministre responsable des aînés en 2023-2024, veuillez nous indiquer:

- a. Le nom de l'établissement visité ;
- b. La date et heure de la visite;
- c. Indiquez si la visite était surprise ou annoncée ;
- d. Les correctifs apportés par l'établissement à la suite de la visite de la ministre.

RÉPONSE NO 73

Entre le 1^{er} avril 2023 et le 31 janvier 2024, la ministre responsable des Aînés et déléguée à la Santé a effectué les visites suivantes :

- CHSLD Marguerite-Adam à Beloeil – 6 mai 2023
- CHSLD Gertrude-Lafrance - 6 mai 2023
- CHSLD de Blainville – 12 juin 2023
- CHSLD Avellin-Dalcourt à Louiseville – 22 juin 2023
- CHSLD Résidence Riviera à Laval – 25 juillet 2023
- CHSLD de Baie-Saint-Paul – 17 août 2023
- CHSLD d'Ormstown - 29 août 2023
- Résidence St-Bridgit's à Québec – 13 septembre 2023

ÉTUDE DES CRÉDITS 2024-2025

SECRÉTARIAT AUX AÎNÉS

Réponses aux questions particulières de l’Opposition officielle

QUESTION NO 74

Concernant la phase 2 et 3 de la démarche Optimisation des pratiques, des usagers, des soins et des services – Antipsychotiques (OPUS-AP) :

- a) la liste, par phase, des CHSLD et Maison des aînés participants ;
- b) les sommes accordées par phase, ventilées par CHSLD et Maison des aînés.

RÉPONSE NO 74

- La phase 2 de la démarche OPUS-AP s’est déroulée de mars 2019 à avril 2020 avec 129 CHSLD (134 étaient inscrits, mais cinq n’ont pas participé). Au 31 mars 2021, 310 CHSLD étaient "participants/inscrits". Cependant, la démarche a été suspendue en mars 2020. Les CHSLD qui devaient s'engager dans la phase 3 à l’automne 2020 n’ont pu le faire.
- Le lancement officiel de la phase 3 a été réalisé le 25 octobre 2022, et on y intègre la démarche PEPS du CIUSSS de la Capitale-Nationale à celle d’OPUS-AP, pour parler désormais du de la démarche d’*Utilisation optimale de la médication en hébergement de longue durée*. Cette démarche constitue la mesure 9 du Plan d'action pour l'hébergement de longue durée 2021-2026 - Pour le mieux-être des personnes hébergées.
- Le soutien de quatre pharmaciens territoriaux (1/RUISSS) aux pharmaciens d’établissements est déjà effectif et s’est déployé plus largement depuis juin 2022.

RÉGION et CISSS/CIUSSS	Sommes accordées
	Phase 2
01 Bas St-Laurent (1 / 13)	11 025
Mitis	11 025
Matane	
CHSLD de la Rivière Bleue	
Trois-Pistoles	
St-Cyprien	
Marie-Anne Ouellet	
CHSLD de Rivière du Loup	
Rimouski	
Villa d’Anjou St-Pacôme	
Villa Maria	
CHSLD de St-Louis du Ha Ha	
CHSLD de Squatec	
CHSLD De Chauffailles	
02 Saguenay–Lac St-Jean (6 / 16)	33 750
CHSLD Alma	6 975
CHSLD Isidore Gauthier	4 275
CHSLD Métabetchouan	8 325
CHSLD St-Marie	4 275
CHSLD Georges-Hébert	2 925
CHSLD Mgr Victor Tremblay	6 975
CHSLD Normandin	

CHSLD Dolbeau-Mistassini	
CHSLD Roberval	
CHSLD St-Félicien	
CHSLD Des Chênes	
CHLSD des Pensées	
CHSLD de la Colline	
CHSLD Jacques-Cartier	
CHSLD Bagotville	
CHSLD St-Joseph	
03 Capitale-Nationale (8 / 29)	81 450
Hôpital général de Québec	
Faubourg	9 675
Louis-Hébert	5 625
Sacré-Cœur	6 975
Notre-Dame-de-Lourde	
Limoilou	
Christ-Roi	9 675
Jeffrey Hale	
St-Anne-de-Beaupré	15 075
Saint-Brigid’s Home	
St-Augustin	25 875
Paul-Triquet	
St-Raymond	4 275
Alphonse-Bonenfant	
St-Antoine	
Fargy	
Pont-Rouge	4 275
Yvonne Sylvain	
Charlesbourg	
Loretteville	
St-Marc-des Carrières	
Chauveau	
Hôpital régional Portneuf	
Donnaconna	
St-Casimir	
Bellerive	
Clermont	
St-Siméon	
Baie St-Paul	
04 Mauricie-et-Centre-du-Québec (10 / 27)	87 300
Centre d’hébergement du Chêne	
Centre d’hébergement du Roseau	
Centre d’hébergement de Warwick	6 975
Centre d’hébergement de Saint-Eusèbe	
Centre d’hébergement de Plessisville	5 625
Centre d’hébergement de Lyster	
Centre d’hébergement Saint-Célestin	5 625
Centre Christ-Roi	
Centre d’hébergement Lucien-Shooner	
Centre d’hébergement de Fortierville	
Centre d’hébergement Romain-Becquet	4 275
Centre d’hébergement Frederick-George-Heriot	8 325
Centre d'hébergement et CLSC Notre-Dame-du-Bon-Conseil	
Centre d’hébergement Marguerite-d'Youville	6 975
Centre de services du Haut-Saint-Maurice	
Centre d’hébergement Saint-Maurice	
Centre d’hébergement Laflèche	15 075

Centre de services Avellin-Dalcourt	11 025
Centre d'hébergement Louis-Denoncourt	8 325
Centre St-Joseph	
Centre d'hébergement Cooke	
Centre d'hébergement Roland-Leclerc	15 075
Centre Cloutier-du Rivage	
Centre d'hébergement Mgr Paquin	
Centre d'hébergement de Sainte-Anne-de-la-Pérade	
Centre d'hébergement de Sainte-Thècle	
Centre d'hébergement de Saint-Narcisse	
05 Estrie (11 / 26)	74 475
CHSLD East-Angus	
CHSLD Weedon	
CHSLD Lambton	
CHSLD Lac-Mégantic	
CH Mégantic 4e SLD	
CHSLD Richmond	
CHSLD Valcourt	
CHSLD Windsor	
CHSLD Asbestos	8 325
CHSLD D'Youville	12 375
CHSLD Argyll	
CHSLD St-Joseph	15 075
CHSLD St-Vincent	12 375
CHSLD Cowansville	
CHSLD BMP	
CHSLD Sutton	
CHSLD Bedford	
CHSLD Farnham	4 275
CHSLD Gérard-Harbec	900
CHSLD Waterloo	
CHSLD Marie-Berthe Couture	2 925
CHSLD Villa-Bonheur	
CHSLD Vittie-Desjardins	
Hôp. Granby CHSLD Leclerc	4 275
CHSLD Memphrémagog	9 675
CHSLD Coaticook	4 275
06 Centre Ouest Montréal (3 / 7)	53 325
CHSLD Juif Donald Berman	27 225
CHSLD Donald Berman Maimonides	16 425
CHSLD St-Margarets	9 675
CHSLD St-Andrews	
CHSLD Father Dowd	
CHSLD Henri Bradet	
Mount Sinai Hospital Center	
06 CUSM (1 / 1)	9 675
Pavillon Camille- Lefebvre	9 675
06 Est Montréal (5/15)	60 300
CHSLD Pierre-Joseph-Triest	19 125
CHSLD Judith-Jasmin	8 325
CHSLD Jean-Hubert Biermans	3 060
CHSLD François-Séguenot	
CHSLD Jeanne-Le Ber	
CHSLD Benjamin-Victor-Rousselot	
CHSLD Nicolet	
CHSLD Éloria Lepage	

CHSLD J.-H. Charbonneau	
CHSLD Robert-Cliche	
CHSLD Marie-Rollet	
CHSLD Joseph-François-Perrault	17 775
CHSLD Saint-Michel	15 075
CHSLD Dante	
CHSLD Polonais-Marie-Curie Skłodowska	
06 Nord Montréal (8/10)	50 400
CHSLD Laurendeau	9 675
CHSLD Paul Gouin	5 625
CHSLD Paul Lizotte	6 975
CHSLD Auclair	6 975
CHSLD de-la-Petite-Patrie	6 975
CHSLD Légaré	5 625
CHSLD de Saint-Laurent	2 925
CHSLD Saint-Joseph-de-la-Providence	5 625
CHSLD de Cartierville	
CHSLD Notre-Dame de la Merci	
06 Centre Sud Montréal (6/17)	70 200
Centre d’hébergement Armand-Lavergne	
Centre d’hébergement Bruchési	
Centre d’hébergement Champlain	9 675
Centre d’hébergement de Saint-Henri,	
Centre d’hébergement Des Seigneurs	16 425
Centre d’hébergement Louis-Riel	9 675
Centre d’hébergement Émilie-Gamelin,	
Centre d’hébergement Hôpital chinois	12 375
IUGM	15 075
Centre d’hébergement Alfred-DesRochers	6 975
Centre d’hébergement Jean-De La Lande	
Centre d’hébergement Manoir-de-l’Âge-d’Or,	
Centre d’hébergement Ernest-Routhier	
Centre d’hébergement Manoir-de-Verdun	
Centre d’hébergement Paul-Émile-Léger (Retiré : déficience physique seulement)	
Centre d’hébergement Réal-Morel	
Centre d’hébergement Yvon-Brunet	
06 Ouest de Île Montréal (2/8)	47 700
Hôpital Ste-Anne	35 325
CHSLD Denis Benjamin Viger	12 375
Centre de soins prolongés Grace Dart	
Centre d'hébergement Dorval	
Centre d'hébergement de Lachine	
Centre d'hébergement LaSalle	
Unité de soins de longues durée - Hôpital de Lasalle	
Centre d'hébergement Nazaire Piché	
07 Outaouais (7/14)	56 925
CHSLD Lionel-Émond	15 075
CHSLD La Pietà	15 075
CHSLD d’Aylmer	
CHSLD Ernest Brisson	
CHSLD du Pontiac	
Unité longue durée hôpital de Shawville	
CHSLD de Mansfield	4 275
CHSLD des Collines	4 275
Unité longue durée hôpital de Wakefield	

CHSLD de Gracefield	4 275
CHSLD Foyer Père Guinard	
CHSLD Vallée-de-la-Lièvre	8 325
Unité longue durée hôpital de Papineau	5 625
CHSLD Petite-Nation	
08 Abitibi Témiscamingue (6/9)	25 650
CHSLD de La Sarre	
CHSLD de Macamic	4275
CHSLD Malartic	2 925
CHSLD Val-d’Or	4 275
CHSLD Senneterre	
CHSLD Amos	4 275
CHSLD Rouyn-Noranda	4 275
CHSLD Ville-Marie	5 625
CHSLD Témiscamingue	
09 Côte-Nord (5/11)	15 975
CHSLD des Bergeronnes	2 925
HCN Pavillon de Forestville	
HCN Pavillon Escoumins	
CHSLD N.-A.-Labrie	2 925
CHSLD Boisvert	2 925
CHSLD Au cœur des Rivières	2 925
CHSLD Gustave-Gauvreau	4 275
CHSLD Minganie	0
Foyer Minganie Havre-Saint-Pierre	
CHSLD Donald-G.-Hodd	
CHSLD Unité Antoinette-Malouin	0
10 Nord du Québec Baie James (2/2)	1 800
Centre de santé Lebel	900
Centre de santé Isle Dieu	900
11 Gaspésie (4/7)	15 750
CHSLD du Rocher-Percé	5 625
CHSLD de New Carlisle	4 275
CHSLD de Matapédia	2 925
CHSLD de Cap-Chat	2 925
CHSLD de Gaspé (Mgr-Ross)	
CHSLD de Maria	
USLD – Hôpital de Chandler	
11 Îles de la Madeleine (0/1)	
CHSLD Eudore-Labrie	
12 Chaudière Appalaches 10/29)	46 800
CHSLD Denis-Marcotte	
CHSLD Lac-Noir	
CHSLD Marc-André-Jacques	4 275
CHSLD René-Lavoie	
CHSLD Saint-Alexandre	
CHSLD Richard-Busque	
CHSLD du Séminaire	4 275
CHSLD de Beauceville	
CHSLD de Lac-Etchemin	4 275
CHSLD de Saint-Prosper	2 925
CHSLD de Charny	4 275
CHSLD de Lévis	9 675
CHSLD de Sainte-Croix	4 275
CHSLD de Saint-Apollinaire	
CHSLD de Saint-Flavien	

CHSLD de Saint-Sylvestre	
CHSLD de Sainte-Claire	
CHSLD de Saint-Anselme	
CHSLD de Saint-Raphaël	
CHSLD de Saint-Gervais	4 275
CHSLD de Sainte-Marie	
CHSLD de Sainte-Hénédine	4 275
CHSLD de Saint-Isidore	
CHSLD de Saint-Jean-Port-Joli	
CHSLD de Saint-Fabien-de-Panet	4 275
CHSLD de Sainte-Perpétue	
CHSLD de Saint-Eugène	
CHSLD de Cap-Saint-Ignace	
CHSLD de Montmagny	
13 Laval (3/5)	33 075
CHSLD Ste-Dorothée	9 675
CHSLD Idola St-Jean	15 075
CHSLD Ste-Rose	
CHSLD Lapinière	8 325
CHSLD Fernand Larocque	
14 Lanaudière (4/14)	52 200
CHSLD L’Assomption	12 375
CHSLD St-Antoine de Padoue	11 025
CHSLD St-Eusèbe	15 075
CHSLD Repentigny	13 725
St-Donat	
Sylvie Lespérance	
St-Gabriel de Brandon	
St-Jacques	
St-Jean de Matha	
Armand Marchand St Liguori	
Alphonse Rondeau	
Brassard	
Claude-David	
Parphilla Ferland	
15 Laurentides (9/16)	60 075
CHSLD St Jérôme	5 625
CHSLD Drapeau Deschambeault	15 075
CHSLD Hubert Maisonneuve	4 275
CHSLD St Eustache	6 975
CHSLD St Benoît	6 975
CHSLD Philippe Lapointe	4 275
CHSLD St Anne	6 975
CHSLD Lucien Rolland	4 275
CHSLD Argenteuil/unité Lafontaine	5 625
CHSLD Labelle	
CHSLD Tremblant	
CHSLD l’Équip’Âge (Rivière Rouge)	
Résidence Lachute	
CHSLD des Hauteurs	
CHSLD Sainte-Adèle	
CHSLD Blainville	
16 Montérégie Est (10/16)	90 000
CH Chevalier-de-Lévis	4 275
CH Manoir-Trinité	8 325
CH Jeanne-Crevier	
CH Mgr-Coderre	12 375

CH des Seigneurs	
CH René-Lévesque	6 975
CH de Contrecoeur	4 275
CH de Lajemmerais	
CH Montarville	13 725
CH Marguerite-Adam	6 975
CH Tracy	
CH Élisabeth-Lafrance	
CH J.Arsène-Parenteau	6 975
CH Hôtel-Dieu-de-Saint-Hyacinthe	17 775
CH Andrée-Perrault	
CH MRC-d’Acton	8 325
16 Montérégie Centre (4/8)	25 550
CHSLD Champagnat	
CHSLD Georges Phaneuf	
CHSLD Gertrude Lafrance	5 625
CHSLD Ste-Croix	
CHSLD St-Joseph	
CHSLD Val-Joli	2 925
CHSLD Champlain	8 325
CHSLD Henriette Céré	9 675
16 Montérégie Ouest (7/11)	31 275
CH Cécile-Godin	2 925
CH de Saint-Rémi	4 275
Centre d’hébergement Docteur-Aimé-Leduc	
CH de Vaudreuil	4 275
CH et CHSLD de Coteau-du-Lac	5 625
CH d’Ormstown	4 275
Centre d’hébergement de Châteauguay	
CH du comté de Huntingdon	5 625
Centre d’hébergement de La Prairie	
CH Laurent-Bergevin	4 275
Centre d’hébergement de Rigaud	

Source : Données compilées pour le projet. Mars 2022 – Données 2023 non disponibles

Le financement de la phase 2 et de l’amorce de la phase 3 de la démarche OPUS-AP a été fourni conjointement par le MSSS et Excellence Santé Canada (anciennement Fondation canadienne pour l’amélioration des services de santé).

ÉTUDE DES CRÉDITS 2024-2025

SECRÉTARIAT AUX ÂÎNÉS

Réponses aux questions particulières de l’Opposition officielle

QUESTION NO 75

Le nombre de personnes en attente d’une place dans un CHSLD public, en RI et en Maison des aînés, ventilé par région, avec le délai d’attente moyen par région et au Québec.

RÉPONSE NO 75

Nombre de personnes en attente d’une place dans un CHSLD

Les données relatives au nombre d’usagers qui sont en attente d’une place en CHSLD sont en ligne <https://publications.msss.gouv.qc.ca/msss/document-001637/>.

Région	CISSS-CIUSSS	Délai moyen d’attente (en jours)
01	CISSS du Bas-Saint-Laurent	240
02	CIUSSS du Saguenay- Lac-Saint-Jean	112
03	CIUSSS de la Capitale-Nationale	216
04	CIUSSS de la Mauricie-et-du-Centre-du-Québec	179
05	CIUSSS de l’Estrie - CHUS	304
06	CIUSSS de l’Ouest-de-l’Île-de-Montréal	329
06	CIUSSS du Centre-Ouest-de-l’Île-de-Montréal	280
06	CIUSSS du Centre-Sud-de-l’Île-de-Montréal	278
06	CIUSSS du Nord-de-l’Île-de-Montréal	224
06	CIUSSS de l’Est-de-l’Île-de-Montréal	295
06	CUSM	192
07	CISSS de l’Outaouais	383
08	CISSS de l’Abitibi-Témiscamingue	184
09	CISSS de la Côte-Nord	194
11	CISSS de la Gaspésie	356
11	CISSS des Îles	1
12	CISSS de Chaudière-Appalaches	242
13	CISSS de Laval	388
14	CISSS de Lanaudière	300
15	CISSS des Laurentides	235
16	CISSS de la Montérégie-Centre	313
16	CISSS de la Montérégie-Est	330
16	CISSS de la Montérégie-Ouest	344

Note : Les CHSLD sont de statut public et privé (conventionné ou non conventionné (places achetées seulement)).
Source : Données du Mécanisme d'accès à l'hébergement de chacune des régions, SICRA, au 27 janvier 2024
Ces données excluent les personnes avec une admission transitoire.

ÉTUDE DES CRÉDITS 2024-2025

SECRÉTARIAT AUX AÎNÉS

Réponses aux questions particulières de l'Opposition officielle

QUESTION NO 76

Le processus de sélection et d'admission :

- a) D'un aîné en Maison des aînés;
- b) D'un adulte en maison alternative;

RÉPONSE NO 76

- a) Il s'agit du mécanisme d'accès à l'hébergement centralisé dans les établissements
- b) Il s'agit du mécanisme d'accès DI-DP-TSA

QUESTION NO 77

Tableau indiquant l’évolution périodique du nombre de demandes en attente en hébergement pour une place en soins de longue durée en effectuant un comparatif des périodes 2016-2017 à aujourd’hui.

RÉPONSE NO 77

Nombre de demandes en attente d’hébergement¹ pour une place en CHSLD²
Comparatif d'années financières par périodes – 2018-2019 à 2023-2024

Périodes	2018-2019	2019-2020	2020-2021	2021-2022	2022-2023	2023-2024
1	1 991	2 473	3 187	3 280	3 864	4 161
2	2 163	2 493	3 461	3 355	3 938	4 192
3	2 325	2 665	3 471	3 332	4 160	4 235
4	2 349	2 821	3 464	3 402	4 330	4 411
5	2 486	3 029	3 520	3 369	4 270	4 560
6	2 694	3 138	3 580	3 423	4 381	4 569
7	2 766	3 154	3 742	3 689	4 631	4 656
8	2 725	3 172	3 828	3 762	4 556	4 546
9	2 583	3 190	3 872	3 757	4 500	4 250
10	2 447	2 943	3 683	3 849	4 209	4 004
11	2 263	2 829	3 427	3 739	4 057	3 767
12	2 330	2 918	3 215	3 678	4 067	n/d ³
13	2 387	2 938	3 192	3 784	4 168	n/d ³

Note 1 : Hébergement exclut les personnes hébergées dans un CHSLD. (Admission transitoire et usagers hébergés de statut permanent en attente d'une place dans un autre CHSLD)

Note 2 : Les CHSLD sont de type public et privé (conventionné ou non conventionné (places achetées seulement)).

Note 3 : Information des périodes 12 et 13 de 2023-2024 ne sont pas disponibles pour le moment.

Source : Système d'information pour la coordination régionale des admissions (SICRA).
(Données du Mécanisme d'accès à l'hébergement (MAH) de chacune des régions)

QUESTION NO 78

Le nombre de personnes en attente d’une place dans un CHSLD ventilé en fonction du lieu de résidence actuel (RI, RTF, hôpital, résidence, etc.), par région et au Québec.

.....

RÉPONSE NO 78

La réponse à cette question est fournie à la question n° 178 des questions particulières du Deuxième groupe d’opposition.

QUESTION NO 79

Concernant l’offre alimentaire pour les aînés en CHSLD, veuillez nous identifier :

- a) Les sommes additionnelles octroyées pour améliorer l’offre alimentaire pour 2023-2024 et prévision pour 2024-2025;
- b) Sommes prévues par repas en CHSLD en 2023-2024 et prévisions pour 2024-2025;
- c) Sommes prévues par repas en MDA en 2023-2024 et prévisions pour 2024-2025;

RÉPONSE NO 79

- a) Depuis 2020-2021, un financement annuel et récurrent de 20 M\$ est octroyé aux CHSLD publics (incluant les achats de places dans les CHSLD privés) et les CHSLD privés conventionnés. Il vise l’ajout de ressources humaines concernées par l’alimentation, l’achat de denrées ou d’équipements de même que la dispensation de formations.

En 2022, un mandat a été confié à l’Institut du tourisme et d’hôtellerie du Québec (ITHQ) pour effectuer des audits en CHSLD sur les processus associés à l’offre alimentaire. En suivi de ces audits, des actions sont réalisées par l’ITHQ afin de soutenir les établissements du réseau dans l’amélioration des pratiques. Un budget de 2 M\$ non récurrent est prévu pour ce mandat qui prendra fin en 2024.

b)

Coût par repas pour les établissements
de la classe d'établissements CHSLD¹, 2022-2023

Dépenses	Nombre de repas ²	Coût par repas
62 884 820 \$	7 353 732	8,55 \$

Source : rapports financiers annuels AS471 audités pour l’année financière 2022-2023
¹ Regroupe les activités relatives à la production et à la distribution des repas pour les usagers, le personnel, les visiteurs et les autres clientèles (7554)

- c) Les informations ne sont pas disponibles.

ÉTUDE DES CRÉDITS 2024-2025

SECRÉTARIAT AUX ÂÎNÉS

Réponses aux questions particulières de l'Opposition officielle

QUESTION NO 80

Concernant la transformation des 2500 places en CHSLD :

- a) La liste des CHSLD qui seront transformés en indiquant la région, le budget, l'état d'avancement des travaux et l'échéancier;
- b) Le nombre de places par CHSLD;
- c) L'échéancier;
- d) Les sommes prévues au total et par établissement.

RÉPONSE NO 80

Voir en annexe.

CHSLD ET MAISONS DES AINÉS ET ALTERNATIVES – HORS PROGRAMME

Région	Nom du projet	Nbr de lits	Coût prévu (net de taxes) M\$	Étape en cours	Date appel d'offres travaux	Date début travaux	Date de livraison probable
03 – Capitale-Nationale	CHSLD St-Augustin	208	268	Planification	2025-09-01	2026-02-01	2028-08-30 construction/ 2029-08-30 démolition bâtiment existant
05 - Estrie	CHSLD Lac-Mégantic	99	107,9	Réalisation	2023-02-16	2023-05-11	2025-05-30
06 - Île-de-Montréal	MDA Pierrefonds-Roxboro (CHSLD Denis-Benjamin-Viger)	192	187,4	Réalisation	Mi-avril 2023	2023-08-14	2026-05-29
06 - Île-de-Montréal	MDA/CHSLD Jeanne-LeBer	288	237,73	Réalisation	2023-04-03	2023-07-07	2026-04-30
06 - Île-de-Montréal	MDA/CHSLD Nicolet (BVR)	240	214	Réalisation	Juillet 2023 (lot excavation) et octobre 2023 (lot principal)	2023-10-27	2026-12-15
06 - Île-de-Montréal	CHSLD Henri-Bradet	96	140,9	Réalisation	2024-09-30	Février 2025	2027-05-28
06 - Île-de-Montréal	MDA Pointe-Claire (CHSLD Grace Dart)	216	235	Planification	Été 2024	Été/automne 2024	2027-09-20
06 - Île-de-Montréal	MDA LaSalle ou Verdun (CHSLD LaSalle)	120	165	Planification	projet arrêté	Projet arrêté	Projet arrêté
07 - Outaouais	CHSLD Vallée-de-la-Lièvre	48	70,4	Planification	Avril 2024	Septembre 2024	2026-09-15
07 - Outaouais	CHSLD des Collines - Phase 1	30	46	Planification	N/D	N/D	2027-08-31

Région	Nom du projet	Nbr de lits	Coût prévu (net de taxes) M\$	Étape en cours	Date appel d'offres travaux	Date début travaux	Date de livraison probable
07 - Outaouais	CHSLD Maniwaki	100	127,5	Réalisation	2023-01-17	2023-06-01	2025-06-30 (2025-03-07 livraison partielle le 19 février 2025 pour 52 lits RAR complète (100 lits) le 29 avril 2025))
08 - Abitibi-Témiscamingue	MDA Palmarolle	24	34,3	Réalisation	2024-02-15	Fin mai 2024	2025-09-30
08 - Abitibi-Témiscamingue	CHSLD Macamic	98	124	Réalisation	2024-01-30	Fin mai 2024	2026-10-14
10 - Gaspésie	CHSLD de Chandler	48	N/A	Réalisation	2023-09-30	2024-02-12	2025-12-20
12 - Chaudière-Appalaches	MDA de Montmagny	96	N/D	Planification	Automne 2024	Hiver 2025	Été/automne 2026
14 - Lanaudière	MDA Ste-Élisabeth	42	74,9	Réalisation	2022-03-02	2022-08-29	2024-12-20
14 - Lanaudière	MDA/CHSLD Saint-Charles-Borromée	288	219,32	Réalisation	2023-10-30	2024-03-25	2026-02-26
15 - Laurentides	MDA Labelle	48	72,8	Planification	N/D	2025-02	2026-06-30
15 - Laurentides	CHSLD Argenteuil	144	134,4	Planification	N/D	Hiver 2026	2029-06-30
16 - Montérégie-Centre	CHSLD Georges-Phaneuf	120	144	Planification	2024-04-15	N/D	N/D

ÉTUDE DES CRÉDITS 2024-2025

SECRÉTARIAT AUX ÂÎNÉS

Réponses aux questions particulières de l’Opposition officielle

QUESTION NO 81

La liste des CHSLD au Québec, par CISSS/CIUSSS en indiquant :

- a) Le nombre de places disponibles;
- b) Le nombre de places occupées;
- c) Le taux d’occupation;
- d) S’il est public, privé ou privé conventionné;

RÉPONSE NO 81

a) et d)

PORTRAIT GLOBAL DE CHSLD ET DE PLACES D'HÉBERGEMENT PERMANENT EN CHSLD DU QUÉBEC, PAR TERRITOIRE								
TERRITOIRE	CHSLD _MDA _MA Public	Places publiques	CHSLD Privé conventionné	Places privé conventionné	CHSLD Privé non conventionné	Places privées non conventionné	Total de CHSLD	Nombre de places disponibles
CISSS DU BAS-SAINT-LAURENT	14	1 035	0	0	0	0	14	1 035
CIUSSS DU SAGUENAY – LAC-SAINT-JEAN	16	1 252	1	68	0	0	17	1 320
CIUSSS DE LA CAPITALE-NATIONALE	29	2 835	10	1 121	2	232	41	4 188
CIUSSS DE LA MAURICIE-ET-DU-CENTRE-DU-QUÉBEC	28	2 464	2	92	0	0	30	2 556
CIUSSS DE L'ESTRIE – CHU DE SHERBROOKE	26	2 275	3	226	1	66	30	2 567
CENTRE UNIVERSITAIRE DE SANTÉ MCGILL	1	114	0	0	0	0	1	114
CIUSSS DE L'EST-DE-L'ÎLE-DE-MONTRÉAL	15	2 317	6	851	3	137	24	3 305
CIUSSS DE L'OUEST-DE-L'ÎLE-DE-MONTRÉAL	9	1 392	5	471	3	78	17	1 941
CIUSSS DU CENTRE-OUEST DE-L'ÎLE-DE-MONTRÉAL	8	1 157	3	676	1	112	12	1 945
CIUSSS DU CENTRE-SUD-DE-L'ÎLE-DE-MONTRÉAL	17	2 530	0	0	0	0	17	2 530
CIUSSS DU NORD-DE-L'ÎLE-DE-MONTRÉAL	10	1 553	6	788	0	0	16	2 341
CISSS DE L'OUTAOUAIS	15	1 162	2	192	0	0	17	1 354
CISSS DE L'ABITIBI-TÉMISCAMINGUE	10	650	0	0	0	0	10	650
CISSS DE LA CÔTE-NORD	11	410	0	0	0	0	11	410
CRSSS DE LA BAIE-JAMES	3	41	0	0	0	0	3	41
CISSS DE LA GASPÉSIE	8	497	0	0	0	0	8	497
CISSS DES ÎLES	1	62	0	0	1	65	2	127
CISSS DE CHAUDIÈRE-APPALACHES	31	1 728	5	439	0	0	36	2 167
CISSS DE LAVAL	7	1 052	8	816	1	100	16	1 968
CISSS DE LANAUDIÈRE	15	1 253	6	593	0	0	21	1 846

CISSS DES LAURENTIDES	21	1 964	4	453	4	390	29	2 807
CISSS DE LA MONTÉRÉGIE-CENTRE	9	899	4	517	4	394	17	1 810
CISSS DE LA MONTÉRÉGIE-EST	17	1 857	3	228	1	30	21	2 215
CISSS DE LA MONTÉRÉGIE-ouest	11	987	4	361	2	130	17	1 478

Source : Liste mise à jour par les établissements en date du 11 mars 2024_DSRH

b) et c)

Taux d'occupation au 27 janvier 2024 au sein des CHSLD ¹ , par région sociosanitaire, 2023-2024	
	Taux d’occupation lits gérés ² (%)
01 – Bas-Saint-Laurent	106
02 – Saguenay – Lac-Saint-Jean	101
03 – Capitale-Nationale	95
04 – Mauricie-et-Centre-du-Québec	98
05 – Estrie	101
06 – Montréal	90
07 – Outaouais	90
08 – Abitibi-Témiscamingue	108
09 – Côte-Nord	103
10 – Baie-James	N/D
11 – Gaspésie – Îles-de-la-Madeleine	90
12 – Chaudière-Appalaches	98
13 – Laval	96
14 – Lanaudière	106
15 – Laurentides	95
16 – Montérégie	100

1 - Installations de statut public et privé conventionné et non conventionné (places achetées seulement), incluent les données des installations MDA MA.

2 - Lits gérés : nombre de lit au permis géré par le mécanisme d'admission.

Calcul des taux : nombre de présence divisé par le nombre de lit.

Source : Données du Mécanisme d'accès à l'hébergement de chacune des régions

ÉTUDE DES CRÉDITS 2024-2025

SECRÉTARIAT AUX AÎNÉS

Réponses aux questions particulières de l'Opposition officielle

QUESTION NO 82

Liste des CHSLD jugés vétustes ou ayant besoin de rénovations, ventilée par région. Veuillez nous indiquer :

- a) Les travaux à faire;
- b) Le calendrier des travaux;
- c) Les sommes prévues;
- d) La date de fin des travaux.

RÉPONSE NO 82

La liste des centres d'hébergement et de soins de longue durée vétustes est fournie en annexe.

Les calendriers et détails des travaux à réaliser en maintien des actifs ou résorption du déficit de maintien d'actifs sont gérés au Plan de conservation et de fonctionnalités immobilières des établissements concernés.

Catégorie de l'installation principale	Région	Nom établissement	Nom installation	Adresse	Municipalité	Désignation	IE
CHSLD	08	CISSS DE L'ABITIBI-TÉMISCAMINGUE	CHSLD DE VILLE-MARIE	37, rue Saint-Jean-Baptiste Sud	Ville-Marie	CHSLD	B
CHSLD	08	CISSS DE L'ABITIBI-TÉMISCAMINGUE	CHSLD DE VILLE-MARIE	37, rue Saint-Jean-Baptiste Sud	Ville-Marie	Agrandissement de 1994	A
CHSLD	01	CISSS DU BAS-SAINT-LAURENT	CENTRE D'HÉBERGEMENT DE RIVIÈRE-BLEUE	45, rue du Foyer Sud	Rivière-Bleue	Principal	D
CHSLD	13	CISSS DE LAVAL	CENTRE D'HÉBERGEMENT FERNAND-LAROCQUE	5436, boulevard Lévesque Est	Laval	Résidence	B
CHSLD	01	CISSS DU BAS-SAINT-LAURENT	CENTRE D'HÉBERGEMENT DE RIMOUSKI	645, boulevard Saint-Germain	Rimouski	Secteur nord	D
CHSLD	01	CISSS DU BAS-SAINT-LAURENT	CENTRE D'HÉBERGEMENT DE SAINT-LOUIS-DU-HA! HA!	25, rue Saint-Philippe	Saint-Louis-du-Ha! Ha!	Section centrale + 4 ailes A, B, C et D	E
CHSLD	01	CISSS DU BAS-SAINT-LAURENT	CENTRE D'HÉBERGEMENT DE RIVIÈRE-DU-LOUP	28, rue Joly	Rivière-du-Loup	Aile Ouest	D
CHSLD	01	CISSS DU BAS-SAINT-LAURENT	CENTRE D'HÉBERGEMENT DE RIVIÈRE-DU-LOUP	28, rue Joly	Rivière-du-Loup	Aile Est	D
CHSLD	01	CISSS DU BAS-SAINT-LAURENT	CENTRE D'HÉBERGEMENT DE SQUATEC	10, rue Saint-André	Saint-Michel-du-Squatec	Principal	D
CHSLD	06	CIUSSS DU CENTRE-SUD-DE-L'ÎLE-DE-MONTRÉAL	CENTRE D'HÉBERGEMENT RÉAL-MOREL	3500, rue Wellington	Montréal	CHSLD	C
CHSLD	02	CIUSSS DU SAGUENAY-LAC-SAINT-JEAN	CENTRE D'HÉBERGEMENT SAINTE-MARIE	2184, rue Perrier	Saguenay	Aile A	E
CHSLD	02	CIUSSS DU SAGUENAY-LAC-SAINT-JEAN	CENTRE D'HÉBERGEMENT SAINTE-MARIE	2184, rue Perrier	Saguenay	Aile C	D
CHSLD	13	CISSS DE LAVAL	CENTRE D'HÉBERGEMENT LA PINIÈRE	4895, rue Saint-Joseph	Laval	Principal	B
CHSLD	02	CIUSSS DU SAGUENAY-LAC-SAINT-JEAN	CENTRE D'HÉBERGEMENT GEORGES-HÉBERT	2841, rue Faraday	Saguenay	Principal	D
CHSLD	02	CIUSSS DU SAGUENAY-LAC-SAINT-JEAN	CENTRE D'HÉBERGEMENT JACQUES-CARTIER	904, rue Jacques-Cartier Est	Saguenay	Foyer Beaumanoir	D
CHSLD	02	CIUSSS DU SAGUENAY-LAC-SAINT-JEAN	CENTRE D'HÉBERGEMENT ISIDORE-GAUTHIER	5731, avenue du Pont Nord	Alma	Principal	D
CHSLD	02	CIUSSS DU SAGUENAY-LAC-SAINT-JEAN	CENTRE D'HÉBERGEMENT D'ALMA	50, chemin du Foyer	Alma	aile principale	D
CHSLD	02	CIUSSS DU SAGUENAY-LAC-SAINT-JEAN	CENTRE D'HÉBERGEMENT D'ALMA	50, chemin du Foyer	Alma	Débarcadère	E
CHSLD	02	CIUSSS DU SAGUENAY-LAC-SAINT-JEAN	CLSC ET CHSLD DE MÉTABETCHOUAN-LAC-À-LA-CROIX	1895, route 169	Croix	Aile - A	E
CHSLD	06	CIUSSS DE L'EST-DE-L'ÎLE-DE-MONTRÉAL	CLSC DE L'EST-DE-MONTRÉAL	13950, rue Notre-Dame Est	Montréal	Bat. 1- CHSLD Francois Ségnenot	C
CHSLD	13	CISSS DE LAVAL	CLSC ET CHSLD IDOLA-SAINT-JEAN	250, boulevard Cartier Ouest	Laval	CHSLD	C
CHSLD	02	CIUSSS DU SAGUENAY-LAC-SAINT-JEAN	CLSC ET CHSLD DE MÉTABETCHOUAN-LAC-À-LA-CROIX	1895, route 169	Croix	Aile - C	D
CHSLD	06	CIUSSS DE L'EST-DE-L'ÎLE-DE-MONTRÉAL	CHSLD ÉLORIA-LEPAGE	3090, avenue de la Pépinière	Montréal	Bat. 1- Cuisine, SAM et C.de jour SS	B
CHSLD	06	CIUSSS DE L'EST-DE-L'ÎLE-DE-MONTRÉAL	CHSLD ÉLORIA-LEPAGE	3090, avenue de la Pépinière	Montréal	Bat. 2 - Unités de vie + Entrepot s.s.	B
CHSLD	02	CIUSSS DU SAGUENAY-LAC-SAINT-JEAN	CLSC ET CHSLD DE MÉTABETCHOUAN-LAC-À-LA-CROIX	1895, route 169	Métabetchouan-Lac-à-la-Croix	Aile - D	D
CHSLD	02	CIUSSS DU SAGUENAY-LAC-SAINT-JEAN	CLSC ET CHSLD DE MÉTABETCHOUAN-LAC-À-LA-CROIX	1895, route 169	Croix	Aile - E Avant	D
CHSLD	03	CIUSSS DE LA CAPITALE-NATIONALE	CENTRE D'HÉBERGEMENT DU FAUBOURG	925, avenue Turnbull	Québec	Principal	D
CHSLD	05	CIUSSS DE L'ESTRIE - CHUS	CENTRE MULTI. SSS DE MEMPHRÉMAGOG	98, rue Saint-Patrice Est	Magog	CHSLD#2	A
CHSLD	02	CIUSSS DU SAGUENAY-LAC-SAINT-JEAN	CENTRE D'HÉBERGEMENT MGR-VICTOR-TREMBLAY	1236, rue d'Angoulême	Saguenay	Principal	A
CHSLD	02	CIUSSS DU SAGUENAY-LAC-SAINT-JEAN	CENTRE D'HÉBERGEMENT MGR-VICTOR-TREMBLAY	1236, rue d'Angoulême	Saguenay	Unité de vie Agrandissement 2010	A

Catégorie de l'installation principale	Région	Nom établissement	Nom installation	Adresse	Municipalité	Désignation	IE
CHSLD	03	CIUSSS DE LA CAPITALE-NATIONALE	CENTRE D'HÉBERGEMENT YVONNE-SYLVAIN	3365, rue Guimont	Québec	Principal	D
CHSLD	03	CIUSSS DE LA CAPITALE-NATIONALE	CENTRE D'HÉBERGEMENT LOUIS-HÉBERT	1550, rue de la Pointe-aux-Lièvres	Québec	Principal	D
CHSLD	03	CHU DE QUÉBEC - UL	HÔPITAL SAINT-FRANÇOIS D'ASSISE	10, rue De L'Espinay	Québec	Aile D	D
CHSLD	06	CIUSSS DE L'OUEST-DE-L'ÎLE-DE-MONTRÉAL	CENTRE D'HÉBERGEMENT DE DORVAL	225, avenue de la Présentation	Dorval	Bâtiment 4	C
CHSLD	06	CIUSSS DE L'OUEST-DE-L'ÎLE-DE-MONTRÉAL	CENTRE D'HÉBERGEMENT DE DORVAL	225, avenue de la Présentation	Dorval	Bâtiment 5	C
CHSLD	06	CIUSSS DE L'EST-DE-L'ÎLE-DE-MONTRÉAL	CHSLD PIERRE-JOSEPH-TRiest	4900, boulevard Lapointe	Montréal	CHSLD Pierre-Joseph Triest	C
CHSLD	03	CIUSSS DE LA CAPITALE-NATIONALE	CLSC ET CHSLD DE SAINT-SIMÉON	371, rue Saint-Laurent	Saint-Siméon	Principal	E
CHSLD	03	CIUSSS DE LA CAPITALE-NATIONALE	CENTRE D'HÉBERGEMENT DE LORETTEVILLE	165, rue Lessard	Québec	Principal	D
CHSLD	03	CIUSSS DE LA CAPITALE-NATIONALE	CLSC ET CHSLD ALPHONSE-BONENFANT	1199, chemin Royal	Saint-Pierre-de-l'Île- d'Orléans	CHSLD	B
CHSLD	03	CIUSSS DE LA CAPITALE-NATIONALE	CENTRE MULTI. SSS CHRIST-ROI	900, boulevard Wilfrid-Hamel	Québec	Aile A B C	D
CHSLD	03	CIUSSS DE LA CAPITALE-NATIONALE	CENTRE D'HÉBERGEMENT DE SAINT-CASIMIR	605, rue Fleury	Saint-Casimir	Principal	A
CHSLD	03	HÔPITAL JEFFERY HALE - SAINT BRIGID'S	HÔPITAL JEFFERY HALE	1250, chemin Sainte-Foy	Québec	Hôpital	D
CHSLD	03	CIUSSS DE LA CAPITALE-NATIONALE	CENTRE D'HÉBERGEMENT SAINT-AUGUSTIN	2135, rue de la Terrasse-Cadieux	Québec	Principal	D
CHSLD	01	CISSS DU BAS-SAINT-LAURENT	CENTRE D'HÉBERGEMENT MARIE-ANNE-OUELLET	6, rue Turbide	Lac-au-Saumon	Principal	B
CHSLD	03	CIUSSS DE LA CAPITALE-NATIONALE	CENTRE D'HÉBERGEMENT NOTRE-DAME-DE-LOURDES	105, rue Hermine	Québec	Principal	D
CHSLD	04	CIUSSS DE LA MAURICIE-ET-DU-CENTRE-DU- QUÉBEC	CENTRE D'HÉBERGEMENT FREDERICK-GEORGE-HERIOT	75, rue Saint-Georges	Drummondville	Aile B	D
CHSLD	04	QUÉBEC	CENTRE D'HÉBERGEMENT FREDERICK-GEORGE-HERIOT	75, rue Saint-Georges	Drummondville	Aile C	D
CHSLD	03	CIUSSS DE LA CAPITALE-NATIONALE	CENTRE D'HÉBERGEMENT DE DONNACONA	250, boulevard Gaudreau	Donnacona	Agrandissement (Bloc B)	B
CHSLD	16	CISSS DE LA MONTÉRÉGIE-EST	CENTRE D'HÉBERGEMENT MARGUERITE-ADAM	425, rue Hubert	Beloeil	Principal	B
CHSLD	04	CIUSSS DE LA MAURICIE-ET-DU-CENTRE-DU- QUÉBEC	CENTRE D'HÉBERGEMENT FREDERICK-GEORGE-HERIOT	75, rue Saint-Georges	Drummondville	Aile D	E
CHSLD	04	QUÉBEC	CENTRE D'HÉBERGEMENT FREDERICK-GEORGE-HERIOT	75, rue Saint-Georges	Drummondville	Aile E	D
CHSLD	04	CIUSSS DE LA MAURICIE-ET-DU-CENTRE-DU- QUÉBEC	CENTRE D'HÉBERGEMENT FREDERICK-GEORGE-HERIOT	75, rue Saint-Georges	Drummondville	Aile F	D
CHSLD	04	QUÉBEC	CENTRE D'HÉBERGEMENT FREDERICK-GEORGE-HERIOT	75, rue Saint-Georges	Drummondville	Aile G	D
CHSLD	16	CISSS DE LA MONTÉRÉGIE-OUEST	CHSLD ET CRDP DE VAUDREUIL-DORION	408, avenue Saint-Charles	Vaudreuil-Dorion	Bâtiment 3	A
CHSLD	04	CIUSSS DE LA MAURICIE-ET-DU-CENTRE-DU- QUÉBEC	CENTRE D'HÉBERGEMENT FREDERICK-GEORGE-HERIOT	75, rue Saint-Georges	Drummondville	Aile H	D
CHSLD	16	CISSS DE LA MONTÉRÉGIE-EST	CLSC ET CHSLD CONTRECOEUR	4700, route Marie-Victorin	Contrecoeur	Principal	C
CHSLD	16	CISSS DE LA MONTÉRÉGIE-EST	CLSC ET CHSLD CONTRECOEUR	4700, route Marie-Victorin	Contrecoeur	Bâtiment 2	A

Catégorie de l'installation principale	Région	Nom établissement	Nom installation	Adresse	Municipalité	Désignation	IE
CHSLD	04	CIUSSS DE LA MAURICIE-ET-DU-CENTRE-DU-QUÉBEC	CENTRE D'HÉBERGEMENT DE LYSTER	2180, rue Bécancour	Lyster	Principal	D
CHSLD	04	CIUSSS DE LA MAURICIE-ET-DU-CENTRE-DU-QUÉBEC	CHSLD ET CLSC DE NOTRE-DAME-DU-BON-CONSEIL	91, rue Saint-Thomas	Notre-Dame-du-Bon-Conseil	Partie principale Chambres froides, hall, rangement et salons	D
CHSLD	14	CISSS DE LANAUDIÈRE	CENTRE D'HÉBERGEMENT ALPHONSE-RONDEAU	419, rue Faust	Lanoraie		A
CHSLD	04	CIUSSS DE LA MAURICIE-ET-DU-CENTRE-DU-QUÉBEC	CHSLD ET CLSC MGR PAQUIN	580, rue du Couvent	Saint-Tite	Bâtiment 2	D
CHSLD	05	CIUSSS DE L'ESTRIE - CHUS	CHSLD DE COWANSVILLE	200, rue Principale	Cowansville		C
CHSLD	16	CISSS DE LA MONTÉRÉGIE-EST	CHSLD D'ACTON-VALE	1268, rue Ricard	Acton Vale	CHSLD	C
CHSLD	14	CISSS DE LANAUDIÈRE	CHSLD ET CRDP DE L'ASSOMPTION	410, boulevard de l'Ange-Gardien	L'Assomption	CHSLD	C
CHSLD	04	CIUSSS DE LA MAURICIE-ET-DU-CENTRE-DU-QUÉBEC	CHSLD ET CRDP DU ROSEAU	45, rue de l'Ermitage	Victoriaville	Bâtiment 2	E
CHSLD	16	CISSS DE LA MONTÉRÉGIE-EST	CENTRE D'HÉBERGEMENT DE MONTARVILLE	265, boulevard Seigneurial Ouest	Saint-Bruno-de-Montarville	Principal	B
CHSLD	16	CISSS DE LA MONTÉRÉGIE-EST	CENTRE D'HÉBERGEMENT DE MONTARVILLE	265, boulevard Seigneurial Ouest	Saint-Bruno-de-Montarville	Bâtiment 2	A
CHSLD	05	CIUSSS DE L'ESTRIE - CHUS	CENTRE MULTI. SSS DE MEMPHRÉMAGOG	93, rue Principale Est	Magog	CHSLD #1	D
CHSLD	16	CISSS DE LA MONTÉRÉGIE-EST	CENTRE D'HÉBERGEMENT DE MONTARVILLE	265, boulevard Seigneurial Ouest	Saint-Bruno-de-Montarville	Agrandissement 1995 Centre d'hébergement Marie-Berthe	A
CHSLD	05	CIUSSS DE L'ESTRIE - CHUS	HÔPITAL DE GRANBY	230, rue Davignon	Granby	Couture	D
CHSLD	16	CISSS DE LA MONTÉRÉGIE-EST	CENTRE D'HÉBERGEMENT JEANNE-CREVIER	151, rue De Muy	Boucherville	Principal	B
CHSLD	05	CIUSSS DE L'ESTRIE - CHUS	CHSLD DE SUTTON	50, rue Western	Sutton		D
CHSLD	15	CISSS DES LAURENTIDES	CENTRE D'HÉBERGEMENT DE SAINT-BENOIT	9100, rue Dumouchel	Mirabel	Aile bloc 6 Aile bloc 5 unité prothétique	A
CHSLD	15	CISSS DES LAURENTIDES	CENTRE D'HÉBERGEMENT DE SAINT-BENOIT	9100, rue Dumouchel	Mirabel	agrandissement	A
CHSLD	05	CIUSSS DE L'ESTRIE - CHUS	CHSLD VILLA-BONHEUR	71, rue Court	Granby	CHSLD	E
CHSLD	06	CIUSSS DU CENTRE-SUD-DE-L'ÎLE-DE-MONTRÉAL	CENTRE D'HÉBERGEMENT YVON-BRUNET	6250, avenue Newman	Montréal	CHSLD	E
CHSLD	16	CISSS DE LA MONTÉRÉGIE-CENTRE	CHSLD CHAMPLAIN	5050, place de Nogent	Brossard	Agrandissement CHSLD	A
CHSLD	06	CIUSSS DU NORD-DE-L'ILE-DE-MONTRÉAL	CHSLD LAURENDEAU	1725, boulevard Gouin Est	Montréal	Principal	E
CHSLD	04	CIUSSS DE LA MAURICIE-ET-DU-CENTRE-DU-QUÉBEC	CENTRE D'HÉBERGEMENT LOUIS-DENONCOURT	435, rue Saint-Roch	Trois-Rivières	Centre d'hébergement de soins de longue durée	B
CHSLD	14	CISSS DE LANAUDIÈRE	CENTRE D'HÉBERGEMENT DE SAINTE-ÉLISABETH	2410, rue Principale	Sainte-Élisabeth	Aile A (hébergement)	A
CHSLD	14	CISSS DE LANAUDIÈRE	CENTRE D'HÉBERGEMENT DE SAINTE-ÉLISABETH	2410, rue Principale	Sainte-Élisabeth	Aile B (salle de bain et douche)	A

Catégorie de l'installation principale	Région	Nom établissement	Nom installation	Adresse	Municipalité	Désignation	IE
CHSLD	14	CISSS DE LANAUDIÈRE	CENTRE D'HÉBERGEMENT DE SAINTE-ÉLISABETH	2410, rue Principale	Sainte-Élisabeth	Aile D (hébergement, bureaux et activités)	A
CHSLD	14	CISSS DE LANAUDIÈRE	CENTRE D'HÉBERGEMENT DE SAINTE-ÉLISABETH	2410, rue Principale	Sainte-Élisabeth	Aile E (hébergement et bureaux)	A
CHSLD	06	CIUSSS DU CENTRE-SUD-DE-L'ÎLE-DE-MONTRÉAL	CENTRE D'HÉBERGEMENT ÉMILIE-GAMELIN	1440, rue Dufresne	Montréal	Aile A	D
CHSLD	15	CISSS DES LAURENTIDES	CENTRE D'HÉBERGEMENT DE SAINT-EUSTACHE	55, rue Chénier	Saint-Eustache	Section centre-02	B
CHSLD	06	CIUSSS DU CENTRE-SUD-DE-L'ÎLE-DE-MONTRÉAL	CENTRE D'HÉBERGEMENT ÉMILIE-GAMELIN	1440, rue Dufresne	Montréal	Aile B	E
CHSLD	06	CIUSSS DU CENTRE-SUD-DE-L'ÎLE-DE-MONTRÉAL	CENTRE D'HÉBERGEMENT ARMAND-LAVERGNE	3500, rue Chapleau	Montréal	CHSLD	D
CHSLD	07	CISSS DE L'OUTAOUAIS	CHSLD LIONEL-ÉMOND	125, boulevard Lionel-Émond	Gatineau	CHSLD	C
CHSLD	15	CISSS DES LAURENTIDES	CHSLD ET CENTRE SERV. AMB. DRAPEAU-DESCHAMBAULT	100, rue du Chanoine-Lionel-Groulx	Sainte-Thérèse	Principal 01 (zone 500)	A
CHSLD	06	CIUSSS DU NORD-DE-L'ILE-DE-MONTRÉAL	CHSLD AUCLAIR	6900, rue Boyer	Montréal	Centre d'accueil	D
CHSLD	06	CIUSSS DE L'EST-DE-L'ÎLE-DE-MONTRÉAL	CHSLD ROBERT-CLICHE	3730, rue de Bellechasse	Montréal	Centre d'hébergement de soins de longue durée	D
CHSLD	02	CIUSSS DU SAGUENAY-LAC-SAINT-JEAN	CENTRE D'HÉBERGEMENT DE DOLBEAU-MISTASSINI	116, avenue des Chutes	Dolbeau-Mistassini	Principal	B
CHSLD	06	CIUSSS DE L'OUEST-DE-L'ÎLE-DE-MONTRÉAL	CENTRE D'HÉBERGEMENT DENIS-BENJAMIN-VIGER	3292, rue Cherrier	Montréal	Centre d'accueil	E
CHSLD	06	CIUSSS DU CENTRE-OUEST-DE-L'ÎLE-DE-MONTRÉAL	CENTRE D'HÉBERGEMENT HENRI-BRADET	6465, avenue de Chester	Montréal	Centre d'hébergement	D
CHSLD	06	CIUSSS DU CENTRE-OUEST-DE-L'ÎLE-DE-MONTRÉAL	CENTRE D'HÉBERGEMENT HENRI-BRADET	5425, avenue Bessborough	Montréal	Hôpital	D
CHSLD	06	CIUSSS DE L'OUEST-DE-L'ÎLE-DE-MONTRÉAL	CENTRE D'HÉBERGEMENT DE LASALLE	8686, rue Centrale	Montréal	Centre d'accueil	D
CHSLD	06	CIUSSS DU CENTRE-OUEST-DE-L'ÎLE-DE-MONTRÉAL	CENTRE D'HÉBERGEMENT SAINT-MARGARET	50, avenue Hillside	Westmount	Centre d'hébergement	C
CHSLD	06	CIUSSS DU CENTRE-SUD-DE-L'ÎLE-DE-MONTRÉAL	CENTRE D'HÉBERGEMENT ERNEST-ROUTHIER	2110, rue Wolfe	Montréal	CHSLD	E
CHSLD	12	CISSS DE CHAUDIÈRE-APPALACHES	CHSLD DE SAINTE-CROIX	6245, rue Principale	Sainte-Croix	Bâtiment 2	B
CHSLD	12	CISSS DE CHAUDIÈRE-APPALACHES	CHSLD DE SAINTE-CROIX	6245, rue Principale	Sainte-Croix	Agrandissement	A
CHSLD	03	CIUSSS DE LA CAPITALE-NATIONALE	CENTRE D'HÉBERGEMENT DE SAINT-RAYMOND	324, rue Saint-Joseph	Saint-Raymond	Principal	B
CHSLD	06	CIUSSS DU NORD-DE-L'ILE-DE-MONTRÉAL	CHSLD PAUL-GOUIN	5900, rue De Saint-Vallier	Montréal	Centre d'accueil	D
CHSLD	06	CIUSSS DU NORD-DE-L'ILE-DE-MONTRÉAL	CHSLD DE LA PETITE-PATRIE	6767, rue Cartier	Montréal	Centre d'accueil	E
CHSLD	06	CIUSSS DU NORD-DE-L'ILE-DE-MONTRÉAL	CHSLD LÉGARÉ	1615, avenue Émile-Journault	Montréal	Principal	D
CHSLD	06	CIUSSS DE L'EST-DE-L'ÎLE-DE-MONTRÉAL	CHSLD ÉLORIA-LEPAGE	3090, avenue de la Pépinière	Montréal	Bat. 3 - Unités de vie et services	E
CHSLD	06	CIUSSS DE L'EST-DE-L'ÎLE-DE-MONTRÉAL	CHSLD ÉLORIA-LEPAGE	3090, avenue de la Pépinière	Montréal	Bat. 4 - Unités de vie - espace commun	D
CHSLD	06	CIUSSS DE L'OUEST-DE-L'ÎLE-DE-MONTRÉAL	CENTRE D'HÉBERGEMENT DE DORVAL	225, avenue de la Présentation	Dorval	Principal	D

Catégorie de l'installation principale	Région	Nom établissement	Nom installation	Adresse	Municipalité	Désignation	IE
CHSLD	06	CIUSSS DE L'OUEST-DE-L'ÎLE-DE-MONTRÉAL	CENTRE D'HÉBERGEMENT DE DORVAL	225, avenue de la Présentation	Dorval	Bâtiment 2	E
CHSLD	16	CISSS DE LA MONTÉRÉGIE-EST	CENTRE D'HÉBERGEMENT RENÉ-LÉVESQUE	1901, rue Claude	Longueuil	CHSLD	B
CHSLD	16	CISSS DE LA MONTÉRÉGIE-EST	CHSLD DU CHEVALIER-DE LÉVIS	40, rue Lévis	Longueuil	CHSLD	B
CHSLD	06	CIUSSS DE L'OUEST-DE-L'ÎLE-DE-MONTRÉAL	CENTRE D'HÉBERGEMENT DE DORVAL	225, avenue de la Présentation	Dorval	Bâtiment 3	D
CHSLD	07	CISSS DE L'OUTAOUAIS	CHSLD ERNEST-BRISSON	134, rue Jean-René-Monette	Gatineau	Agrandissement CHSLD	A
CHSLD	06	CIUSSS DU CENTRE-SUD-DE-L'ÎLE-DE-MONTRÉAL	CENTRE D'HÉBERGEMENT DES SEIGNEURS	1800, rue Saint-Jacques Ouest	Montréal	CHSLD	D
CHSLD	16	CISSS DE LA MONTÉRÉGIE-CENTRE	CHSLD HENRIETTE-CÉRÉ	6435, chemin de Chambly	Longueuil	Agrandissement CHSLD 1998	A
CHSLD	06	CIUSSS DE L'EST-DE-L'ÎLE-DE-MONTRÉAL	CHSLD NICOLET	2300, rue Nicolet	Montréal	CHSLD Nicolet	E
CHSLD	16	CISSS DE LA MONTÉRÉGIE-EST	CENTRE D'HÉBERGEMENT DE MONSEIGNEUR-CODERRE	2761, rue Beauvais	Longueuil	Bâtiment 2	A
CHSLD	06	CIUSSS DU NORD-DE-L'ILE-DE-MONTRÉAL	CHSLD PAUL-LIZOTTE	6850, boulevard Gouin	Montréal	Centre d'accueil	D
CHSLD	16	CSSS DU HAUT-SAINT-LAURENT	CHSLD D'ORMSTOWN / ORMSTOWN CHSLD	65, rue Hector	Ormstown	Agrandissement 1999	A
CHSLD	12	CISSS DE CHAUDIÈRE-APPALACHES	CENTRE MULTI. SSS DE BEAUCEVILLE	253, route 108	Beauceville	Principal	C
CHSLD	16	CISSS DE LA MONTÉRÉGIE-EST	CENTRE D'HÉBERGEMENT ANDRÉE-PERRAULT	1955, avenue Pratte	Saint-Hyacinthe	Centre de jour	B
CHSLD	16	CISSS DE LA MONTÉRÉGIE-EST	CENTRE D'HÉBERGEMENT ANDRÉE-PERRAULT	1955, avenue Pratte	Saint-Hyacinthe	Centre d'accueil	C
CHSLD	06	CIUSSS DE L'EST-DE-L'ÎLE-DE-MONTRÉAL	CHSLD JUDITH-JASMIN	8850, rue Bisailon	Montréal	CHSLD Judith Jasmin	D
CHSLD	12	CISSS DE CHAUDIÈRE-APPALACHES	CHSLD DE CAP-SAINT-IGNACE	146, rue du Manoir Est	Cap-Saint-Ignace	Bâtiment original	C
CHSLD	12	CISSS DE CHAUDIÈRE-APPALACHES	CHSLD DE CAP-SAINT-IGNACE	146, rue du Manoir Est	Cap-Saint-Ignace	Bâtiment 2 (agrandissement)	C
CHSLD	06	CIUSSS DU CENTRE-SUD-DE-L'ÎLE-DE-MONTRÉAL	CENTRE D'HÉBERGEMENT ALFRED-DESROCHERS	5325, avenue Victoria	Montréal	CHSLD	E
CHSLD	12	CISSS DE CHAUDIÈRE-APPALACHES	CHSLD DE SAINT-FLAVIEN	82, rue Principale	Saint-Flavien	Bâtiment 2	B
CHSLD	02	CIUSSS DU SAGUENAY-LAC-SAINT-JEAN	CENTRE D'HÉBERGEMENT DES PENSÉES	3240, rue des Pensées	Saguenay	Principal	B
CHSLD	07	CISSS DE L'OUTAOUAIS	CHSLD LA PIÉTÀ	273, rue Laurier	Gatineau	CHSLD	C
CHSLD	04	CIUSSS DE LA MAURICIE-ET-DU-CENTRE-DU-QUÉBEC	CENTRE D'HÉBERGEMENT SAINT-MAURICE	555, avenue de la Station	Shawinigan	CHSLD	A
CHSLD	06	CIUSSS DU CENTRE-OUEST-DE-L'ÎLE-DE-MONTRÉAL	CENTRE D'HÉBERGEMENT FATHER DOWD	6565, chemin Hudson	Montréal	Centre d'hébergement	E
CHSLD	16	CISSS DE LA MONTÉRÉGIE-EST	CENTRE D'HÉBERGEMENT J.-ARSÈNE-PARENTEAU	40, rue De Ramezay	Sorel-Tracy	Aile - Ergo et loisirs	A
CHSLD	06	CIUSSS DE L'EST-DE-L'ÎLE-DE-MONTRÉAL	CHSLD MARIE-ROLLET	5003, rue Saint-Zotique Est	Montréal	CHSLD Marie-Rollet	D
CHSLD	08	CISSS DE L'ABITIBI-TÉMISCAMINGUE	CHSLD D'AMOS	692, 4e Avenue Ouest	Amos	Principal	A
CHSLD	06	HÔPITAL SANTA CABRINI	HÔPITAL SANTA CABRINI	6887, rue Chatelain	Montréal	Bat.1 - CHSLD Dante - Café./Accueil/Services	E
CHSLD	06	CIUSSS DU NORD-DE-L'ILE-DE-MONTRÉAL	CHSLD DE SAINT-LAURENT	1275, boulevard de la Côte-Vertu	Montréal	Agrandissement CHSLD	A
CHSLD	03	CIUSSS DE LA CAPITALE-NATIONALE	CENTRE D'HÉBERGEMENT BELLERIVE	555, boulevard De Comporté	La Malbaie	Principal	B
CHSLD	06	HÔPITAL SANTA CABRINI	HÔPITAL SANTA CABRINI	6887, rue Chatelain	Montréal	Bat. 2 - CHSLD Dante (unités de vie et services)	D

Catégorie de l'installation principale	Région	Nom établissement	Nom installation	Adresse	Municipalité	Désignation	IE
CHSLD	03	CIUSSS DE LA CAPITALE-NATIONALE	CLSC ET CHSLD DE SAINT-SIMÉON	371, rue Saint-Laurent	Saint-Siméon	Agrandissement 2002	A
CHSLD	03	CIUSSS DE LA CAPITALE-NATIONALE	CENTRE D'HÉBERGEMENT DE CLERMONT	6, rue du Foyer	Clermont	Principal	B
CHSLD	06	CIUSSS DU NORD-DE-L'ILE-DE-MONTRÉAL	CHSLD DE CARTIERVILLE	12235, rue Grenet	Montréal	Centre d'hébergement	D
CHSLD	16	CISSS DE LA MONTÉRÉGIE-OUEST	CHSLD DOCTEUR-AIMÉ-LEDUC	80, rue du Marché	Salaberry-de-Valleyfield	Principal	C
CHSLD	08	CISSS DE L'ABITIBI-TÉMISCAMINGUE	CHSLD DE LA SARRE	22, 1re Avenue Est	La Sarre	Principal	B
CHSLD	03	CIUSSS DE LA CAPITALE-NATIONALE	CENTRE D'HÉBERGEMENT SAINT-ANTOINE	1451, boulevard Père-Lelièvre	Québec	Principal	C
CHSLD	14	CISSS DE LANAUDIÈRE	CENTRE D'HÉBERGEMENT DE SAINT-JACQUES	30, rue Sainte-Anne	Saint-Jacques	CHSLD	C
CHSLD	06	CIUSSS DU CENTRE-SUD-DE-L'ÎLE-DE-MONTRÉAL	CENTRE D'HÉBERGEMENT LOUIS-RIEL	2120, rue Augustin-Cantin	Montréal	CHSLD	E
CHSLD	06	CIUSSS DU CENTRE-SUD-DE-L'ÎLE-DE-MONTRÉAL	CENTRE D'HÉBERGEMENT JEANNE-MANCE	3430, rue Jeanne-Mance	Montréal	CHSLD	B
CHSLD	06	CIUSSS DE L'EST-DE-L'ÎLE-DE-MONTRÉAL	CHSLD DE SAINT-MICHEL	3130, rue Jarry Est	Montréal	CHSLD Saint-Michel	B
CHSLD	13	VIGI SANTÉ LTÉE - ASSS13	CHSLD VIGI L'ORCHIDÉE BLANCHE	2577, boulevard René-Laennec	Laval	Principal	C
CHSLD	06	CIUSSS DU CENTRE-SUD-DE-L'ÎLE-DE-MONTRÉAL	CENTRE D'HÉBERGEMENT LOUIS-RIEL	2120, rue Augustin-Cantin	Montréal	CHSLD	D
CHSLD	03	CIUSSS DE LA CAPITALE-NATIONALE	CENTRE D'HÉBERGEMENT DE LORETTEVILLE	165, rue Lessard	Québec	Centre de jour	C
CHSLD	03	CIUSSS DE LA CAPITALE-NATIONALE	CENTRE D'HÉBERGEMENT DE LORETTEVILLE	165, rue Lessard	Québec	Agrandissement (1995)	B
CHSLD	03	CIUSSS DE LA CAPITALE-NATIONALE	CENTRE D'HÉBERGEMENT DE LORETTEVILLE	165, rue Lessard	Québec	Chambres	B
CHSLD	06	CIUSSS DU NORD-DE-L'ILE-DE-MONTRÉAL	CHSLD DE SAINT-LAURENT	1275, boulevard de la Côte-Vertu	Montréal	CHSLD	D
CHSLD	06	L'HÔPITAL CHINOIS DE MONTRÉAL (1963)	L'HÔPITAL CHINOIS DE MONTREAL (1963)	189, avenue Viger Est	Montréal	CHSLD	D
CHSLD	07	VIGI SANTÉ LTÉE - ASSS07	CHSLD VIGI DE L'OUTAOUAIS	565, boulevard de l'Hôpital	Gatineau	CHSLD	C
CHSLD	13	CISSS DE LAVAL	CLSC ET CHSLD SAINTE-ROSE	280, boulevard du Roi-du-Nord	Laval	CHSLD	A
CHSLD	06	CIUSSS DU CENTRE-SUD-DE-L'ÎLE-DE-MONTRÉAL	CENTRE D'HÉBERGEMENT JEANNE-MANCE	3430, rue Jeanne-Mance	Montréal	CHSLD	E
CHSLD	02	CIUSSS DU SAGUENAY-LAC-SAINT-JEAN	CENTRE D'HÉBERGEMENT SAINTE-MARIE	2184, rue Perrier	Saguenay	Aile E	A
CHSLD	02	CIUSSS DU SAGUENAY-LAC-SAINT-JEAN	CENTRE D'HÉBERGEMENT SAINTE-MARIE	2184, rue Perrier	Saguenay	Aile D	A
CHSLD	02	CIUSSS DU SAGUENAY-LAC-SAINT-JEAN	CENTRE D'HÉBERGEMENT SAINTE-MARIE	2184, rue Perrier	Saguenay	Aile B	A
CHSLD	06	CIUSSS DE L'OUEST-DE-L'ÎLE-DE-MONTRÉAL	CENTRE D'HÉBERGEMENT NAZAIRE-PICHÉ	150, 15e Avenue	Montréal	Centre d'accueil	D
CHSLD	03	CIUSSS DE LA CAPITALE-NATIONALE	CENTRE ACT. DE JOUR DI ET TSA ET CHSLD DE SAINT-MARC-DES-CARRIÈRES	444, rue Beauchamps	Saint-Marc-des-Carrières	Bât 01 : Hébergement	A
CHSLD	03	CIUSSS DE LA CAPITALE-NATIONALE	CENTRE ACT. DE JOUR DI ET TSA ET CHSLD DE SAINT-MARC-DES-CARRIÈRES	444, rue Beauchamps	Saint-Marc-des-Carrières	Bât 02 : Secteur des services	A
CHSLD	14	GROUPE CHAMPLAIN INC. - ASSS14	CENTRE D'HÉBERGEMENT CHAMPLAIN-DU-CHÂTEAU	1231, rue du Dr-Olivier-M.-Gendron	Berthierville	CHSLD	B
CHSLD	16	GROUPE CHAMPLAIN INC. - ASSS16	CENTRE D'HÉBERGEMENT CHAMPLAIN - JEAN-LOUIS-LAPIERRE	199, rue Saint-Pierre	Saint-Constant	CHSLD	C
CHSLD	16	VIGI SANTÉ LTÉE - ASSS16	CHSLD VIGI DE BROSSARD	5955, boulevard Grande-Allée	Brossard	Principal	C

Catégorie de l'installation principale	Région	Nom établissement	Nom installation	Adresse	Municipalité	Désignation	IE
CHSLD	06	CIUSSS DU CENTRE-SUD-DE-L'ÎLE-DE-MONTRÉAL	CHSLD ET CRD DE SAINT-HENRI	5205, rue Notre-Dame Ouest	Montréal	CHSLD	D
CHSLD	02	CIUSSS DU SAGUENAY-LAC-SAINT-JEAN	CENTRE D'HÉBERGEMENT GEORGES-HÉBERT	2841, rue Faraday	Saguenay	salle à manger	C
CHSLD	06	CIUSSS DE L'EST-DE-L'ÎLE-DE-MONTRÉAL	CHSLD JOSEPH-FRANÇOIS-PERREAULT	7400, boulevard Saint-Michel	Montréal	CHSLD Joseph-François-Perreault	B
CHSLD	06	CIUSSS DU CENTRE-SUD-DE-L'ÎLE-DE-MONTRÉAL	CENTRE D'HÉBERGEMENT PAUL-ÉMILE-LÉGER	66, boulevard René-Lévesque Est	Montréal	CHSLD	D
CHSLD	15	VIGI SANTÉ LTÉE - ASSS15	CHSLD VIGI DE DEUX-MONTAGNES	580, 20e Avenue	Deux-Montagnes	Principal	C
CHSLD	02	CIUSSS DU SAGUENAY-LAC-SAINT-JEAN	CLSC ET CENTRE D'HÉBERGEMENT DE NORMANDIN	1205, rue Saint-Cyrille	Normandin	Principal	A
CHSLD	06	CIUSSS DE L'EST-DE-L'ÎLE-DE-MONTRÉAL	CENTRE D'HÉBERGEMENT J.-HENRI-CHARBONNEAU	3095, rue Sherbrooke Est	Montréal	Bat. 1 - Principal (Unités vie et services)	D
CHSLD	06	CIUSSS DU NORD-DE-L'ILE-DE-MONTRÉAL	CENTRE D'HÉBERGEMENT NOTRE-DAME-DE-LA-MERCI	555, boulevard Gouin Ouest	Montréal	Ailes A, B, C, D, E	D
CHSLD	03	CIUSSS DE LA CAPITALE-NATIONALE	CHSLD ET HÔPITAL DE CHARLESBOURG	7150, boulevard Cloutier	Québec	Principal CHSLD	B
CHSLD	03	CIUSSS DE LA CAPITALE-NATIONALE	CHSLD ET HÔPITAL DE CHARLESBOURG	7150, boulevard Cloutier	Québec	Bâtiment 2 CHSLD	C
CHSLD	03	CIUSSS DE LA CAPITALE-NATIONALE	CHSLD ET HÔPITAL DE CHARLESBOURG	7150, boulevard Cloutier	Québec	Bâtiment 3 CHSLD et centre de jour	B
CHSLD	03	CIUSSS DE LA CAPITALE-NATIONALE	CHSLD ET HÔPITAL DE CHARLESBOURG	7150, boulevard Cloutier	Québec	Bâtiment 4 Agrandissement 1993	A
CHSLD	02	CIUSSS DU SAGUENAY-LAC-SAINT-JEAN	CENTRE D'HÉBERGEMENT DE SAINT-FÉLICIEN	1229, boulevard du Sacré-Coeur	Saint-Félicien	Édifice Foyer de la Paix	B
CHSLD	02	CIUSSS DU SAGUENAY-LAC-SAINT-JEAN	CENTRE D'HÉBERGEMENT DE SAINT-FÉLICIEN	1229, boulevard du Sacré-Coeur	Saint-Félicien	agrandissement 2009	A
CHSLD	06	GROUPE CHAMPLAIN INC. - ASSS06	CENTRE D'HÉBERGEMENT CHAMPLAIN - MARIE-VICTORIN	7150, rue Marie-Victorin	Montréal	Bloc C	D
CHSLD	06	GROUPE CHAMPLAIN INC. - ASSS06	CENTRE D'HÉBERGEMENT CHAMPLAIN - MARIE-VICTORIN	7150, rue Marie-Victorin	Montréal	Bloc B	D
CHSLD	01	CISSS DU BAS-SAINT-LAURENT	CENTRE D'HÉBERGEMENT DE RIMOUSKI	645, boulevard Saint-Germain	Rimouski	Secteur sud	A
CHSLD	06	GROUPE CHAMPLAIN INC. - ASSS06	CENTRE D'HÉBERGEMENT CHAMPLAIN - MARIE-VICTORIN	7150, rue Marie-Victorin	Montréal	Bloc A	D
CHSLD	12	CHSLD CHANOINE-AUDET INC.	CENTRE D'HÉBERGEMENT CHAMPLAIN - CHANOINE-AUDET	2155, chemin du Sault	Lévis	Principal - CHSLD	C
CHSLD	06	VIGI SANTÉ LTÉE - ASSS06	CHSLD VIGI REINE-ÉLIZABETH	2055, avenue Northcliffe	Montréal	Principal	A
CHSLD	12	PAVILLON BELLEVUE INC.	PAVILLON BELLEVUE	99, rue Monseigneur-Bourget	Lévis	Principal	B
CHSLD	04	CIUSSS DE LA MAURICIE-ET-DU-CENTRE-DU-QUÉBEC	CENTRE MULTI. SSS CLOUTIER	155, rue Toupin	Trois-Rivières	Aile B	B
CHSLD	04	CIUSSS DE LA MAURICIE-ET-DU-CENTRE-DU-QUÉBEC	CENTRE MULTI. SSS CLOUTIER	155, rue Toupin	Trois-Rivières	Aile D	B
CHSLD	04	CIUSSS DE LA MAURICIE-ET-DU-CENTRE-DU-QUÉBEC	CENTRE MULTI. SSS CLOUTIER	145, rue Toupin	Trois-Rivières	Aile E	C
CHSLD	01	CISSS DU BAS-SAINT-LAURENT	CENTRE D'HÉBERGEMENT DE MATANE	150, avenue Saint-Jérôme	Matane	Foyer d'accueil	A
CHSLD	01	CISSS DU BAS-SAINT-LAURENT	CENTRE D'HÉBERGEMENT DE MATANE	150, avenue Saint-Jérôme	Matane	Ailes Est et Ouest	A
CHSLD	01	CISSS DU BAS-SAINT-LAURENT	CENTRE D'HÉBERGEMENT DE MATANE	150, avenue Saint-Jérôme	Matane	Entrée principale	A
CHSLD	06	CIUSSS DU CENTRE-SUD-DE-L'ÎLE-DE-MONTRÉAL	CENTRE D'HÉBERGEMENT CHAMPLAIN	1325, rue Crawford	Montréal	CHSLD	E
CHSLD	01	CISSS DU BAS-SAINT-LAURENT	CENTRE D'HÉBERGEMENT DE SAINT-LOUIS-DU-HA! HA!	25, rue Saint-Philippe	Saint-Louis-du-Ha! Ha!	Agrandissement de l'aile B	B

Catégorie de l'installation principale	Région	Nom établissement	Nom installation	Adresse	Municipalité	Désignation	IE
CHSLD	06	LA CORPORATION DU CENTRE HOSP. GÉRIATRIQUE MAIMONIDES	CENTRE HOSPITALIER GÉRIATRIQUE MAIMONIDES	5795, avenue Caldwell	Côte-Saint-Luc	Centre d'accueil	D
CHSLD	03	CIUSSS DE LA CAPITALE-NATIONALE	CENTRE MULTI. SSS CHAUVEAU	11999, rue de l'Hôpital	Québec	CHSLD (01)	C
CHSLD	03	CIUSSS DE LA CAPITALE-NATIONALE	CENTRE D'HÉBERGEMENT HÔPITAL GÉNÉRAL DE QUÉBEC	260, boulevard Langelier	Notre-Dame-des-Anges	Hôpital Aile A B C D	B
CHSLD	04	CIUSSS DE LA MAURICIE-ET-DU-CENTRE-DU-QUÉBEC	CHSLD ET CRDI-TSA LAFLÈCHE	1650, 6e Avenue	Shawinigan	CHSLD	B
CHSLD	04	CIUSSS DE LA MAURICIE-ET-DU-CENTRE-DU-QUÉBEC	CHSLD ET CRDI-TSA LAFLÈCHE	1650, 6e Avenue	Shawinigan	Unités S et 1 (PSP)	C
CHSLD	05	CIUSSS DE L'ESTRIE - CHUS	CENTRE MULTI. SSS DE LA MRC DE COATICOOK	138, rue Jeanne-Mance	Coaticook	Agrandissement Aile Ste-Catherine	A
CHSLD	06	CENTRE UNIVERSITAIRE DE SANTÉ MCGILL	HÔPITAL DE LACHINE	650, 16e Avenue	Montréal	Pavillon Camille Lefebvre	D
CHSLD	16	CISSS DE LA MONTÉRÉGIE-OUEST	CHSLD DE CHÂTEAUGUAY	95, chemin de la Haute-Rivière	Châteauguay	CHSLD	C
CHSLD	06	CIUSSS DU CENTRE-SUD-DE-L'ÎLE-DE-MONTRÉAL	CENTRE D'HÉBERGEMENT PAUL-BRUCHÉSI	2225, rue Rachel Est	Montréal	CHSLD	E
CHSLD	14	CISSS DE LANAUDIÈRE	CENTRE D'HÉBERGEMENT BRASSARD	390, rue Brassard	Saint-Michel-des-Saints	Centre de jour	A
CHSLD	14	CISSS DE LANAUDIÈRE	CENTRE D'HÉBERGEMENT BRASSARD	390, rue Brassard	Saint-Michel-des-Saints	CHSLD (hébergement)	A
CHSLD	06	CIUSSS DU CENTRE-SUD-DE-L'ÎLE-DE-MONTRÉAL	CENTRE D'HÉBERGEMENT JEAN-DE-LA-LANDE	4255, avenue Papineau	Montréal	CHSLD	E
CHSLD	06	CIUSSS DU CENTRE-OUEST-DE-L'ÎLE-DE-MONTRÉAL	CENTRE D'HÉBERGEMENT SAINT-ANDREW	3350, boulevard Cavendish	Montréal	Centre d'hébergement	B
CHSLD	06	CIUSSS DE L'EST-DE-L'ÎLE-DE-MONTRÉAL	CHSLD JEAN-HUBERT-BIERMANS	7905, rue Sherbrooke Est	Montréal	Bat. 1- Café. Services et Unités de vie	B
CHSLD	06	CIUSSS DE L'EST-DE-L'ÎLE-DE-MONTRÉAL	CHSLD JEAN-HUBERT-BIERMANS	7905, rue Sherbrooke Est	Montréal	Bat. 2 - Aile D - Unités de vie et services	B
CHSLD	06	CIUSSS DE L'EST-DE-L'ÎLE-DE-MONTRÉAL	CHSLD POLONAIS MARIE-CURIE-SKLODOWSKA	5655, rue Bélanger	Montréal	Bat. 1 - Unités de vie et services	D
CHSLD	06	CIUSSS DU CENTRE-SUD-DE-L'ÎLE-DE-MONTRÉAL	CENTRE D'HÉBERGEMENT PAUL-ÉMILE-LÉGER	66, boulevard René-Lévesque Est	Montréal	CHSLD	C
CHSLD	06	CIUSSS DU CENTRE-SUD-DE-L'ÎLE-DE-MONTRÉAL	CENTRE D'HÉBERGEMENT PAUL-ÉMILE-LÉGER	66, boulevard René-Lévesque Est	Montréal	CHSLD	B
CHSLD	06	CIUSSS DU CENTRE-SUD-DE-L'ÎLE-DE-MONTRÉAL	CENTRE D'HÉBERGEMENT PAUL-ÉMILE-LÉGER	66, boulevard René-Lévesque Est	Montréal	CHSLD	B
CHSLD	06	CIUSSS DU CENTRE-SUD-DE-L'ÎLE-DE-MONTRÉAL	CENTRE D'HÉBERGEMENT PAUL-ÉMILE-LÉGER	66, boulevard René-Lévesque Est	Montréal	Cafétéria	A
CHSLD	06	CIUSSS DU CENTRE-SUD-DE-L'ÎLE-DE-MONTRÉAL	CENTRE D'HÉBERGEMENT PAUL-ÉMILE-LÉGER	66, boulevard René-Lévesque Est	Montréal	CHSLD	A
CHSLD	06	CIUSSS DU CENTRE-SUD-DE-L'ÎLE-DE-MONTRÉAL	CENTRE D'HÉBERGEMENT PAUL-ÉMILE-LÉGER	66, boulevard René-Lévesque Est	Montréal	CHSLD	A
CHSLD	06	CIUSSS DU CENTRE-SUD-DE-L'ÎLE-DE-MONTRÉAL	CENTRE D'HÉBERGEMENT PAUL-ÉMILE-LÉGER	66, boulevard René-Lévesque Est	Montréal	CHSLD	A

Catégorie de l'installation principale	Région	Nom établissement	Nom installation	Adresse	Municipalité	Désignation	IE
CHSLD	06	CIUSSS DE L'EST-DE-L'ÎLE-DE-MONTRÉAL	CHSLD POLONAI	5655, rue Bélanger	Montréal	Bat. 3 - Terrasse et salles d'activités (Unités de vie)	D
CHSLD	06	CIUSSS DE L'EST-DE-L'ÎLE-DE-MONTRÉAL	CHSLD BENJAMIN-VICTOR-ROUSSELOT	5655, rue Sherbrooke Est	Montréal	Bat. 1 - Aile A (Unités de vie et services)	D
CHSLD	06	CIUSSS DU NORD-DE-L'ILE-DE-MONTRÉAL	CENTRE D'HÉBERGEMENT NOTRE-DAME-DE-LA-MERCI	555, boulevard Gouin Ouest	Montréal	Aile L	B
CHSLD	06	CIUSSS DE L'EST-DE-L'ÎLE-DE-MONTRÉAL	PAVILLON ROSEMONT	5655, boulevard Rosemont	Montréal	Aile F (Multi vocations - Santé)	E
						Aile B - Salle multifonctionnelles et bureaux - CHSLD	
CHSLD	07	CISSS DE L'OUTAOUAIS	CLSC ET CHSLD DE LA PETITE-NATION	14, rue Saint-André	Saint-André-Avellin		C
CHSLD	07	CISSS DE L'OUTAOUAIS	CLSC ET CHSLD DE LA PETITE-NATION	14, rue Saint-André	Saint-André-Avellin	Aile A - CHSLD - Nord	A
CHSLD	07	CISSS DE L'OUTAOUAIS	CENTRE D'HÉBERGEMENT DE MANIWAKI	177, rue des Oblats	Maniwaki	CHSLD	C
CHSLD	09	CISSS DE LA CÔTE-NORD	CHSLD DE HAVRE SAINT-PIERRE	933, rue Boréale	Havre-Saint-Pierre	Foyer	A
CHSLD	12	CISSS DE CHAUDIÈRE-APPALACHES	CHSLD DE SAINTE-CLAIRE	80, boulevard Bégin	Sainte-Claire	Principal	C
CHSLD	12	CISSS DE CHAUDIÈRE-APPALACHES	CHSLD DE SAINTE-CLAIRE	80, boulevard Bégin	Sainte-Claire	Aile 1	C
CHSLD	12	CISSS DE CHAUDIÈRE-APPALACHES	CHSLD DE SAINTE-CLAIRE	80, boulevard Bégin	Sainte-Claire	Aile 2	A
						Bat. 4 - Emilie Gamelin (CHSLD Jeanne LeBer)	
CHSLD	06	CIUSSS DE L'EST-DE-L'ÎLE-DE-MONTRÉAL	HÔPITAL DE SOINS PSYCHIATRIQUES DE L'EST DE MONTRÉAL	7455, rue Hochelaga	Montréal		E
CHSLD	12	CISSS DE CHAUDIÈRE-APPALACHES	CHSLD RENÉ-LAVOIE	260, avenue Champlain	Disraeli	Agrandissement	A
		CSSS - INSTITUT UNIVERSITAIRE DE					
CHSLD	05	GÉRIATRIE DE SHERBROOKE	CHSLD SAINT-JOSEPH	611, boulevard Queen Victoria	Sherbrooke	Principal	C
CHSLD	05	CIUSSS DE L'ESTRIE - CHUS	CLSC ET CHSLD DE VALCOURT	1150, rue Champlain	Valcourt	CHSLD	A
CHSLD	15	CISSS DES LAURENTIDES	HÔPITAL DE SAINT-JÉRÔME	175, rue Durand	Saint-Jérôme	Bloc H	C
				11844, avenue du Bois-de-Boulogne			
CHSLD	06	CIUSSS DU NORD-DE-L'ILE-DE-MONTRÉAL	CHSLD SAINT-JOSEPH-DE-LA-PROVIDENCE		Montréal	Aile G	A
CHSLD	06	CIUSSS DU NORD-DE-L'ILE-DE-MONTRÉAL	CENTRE SERV. AMB ET MAISON DE NAISSANCE LOUVAIN	9600, rue Saint-Denis	Montréal	CHSLD	D
				305, boulevard des Anciens-Combattants			
CHSLD	06	CIUSSS DE L'OUEST-DE-L'ÎLE-DE-MONTRÉAL	HÔPITAL SAINTE-ANNE		Sainte-Anne-de-Bellevue	Pavillon principal (01)	D
				305, boulevard des Anciens-Combattants			
CHSLD	06	CIUSSS DE L'OUEST-DE-L'ÎLE-DE-MONTRÉAL	HÔPITAL SAINTE-ANNE		Sainte-Anne-de-Bellevue	Pavillon Édith-Temple (02)	D
CHSLD	08	CISSS DE L'ABITIBI-TÉMISCAMINGUE	CHSLD DE ROUYN-NORANDA	512, avenue Richard	Rouyn-Noranda	Vieille partie	B
CHSLD	08	CISSS DE L'ABITIBI-TÉMISCAMINGUE	CHSLD DE ROUYN-NORANDA	512, avenue Richard	Rouyn-Noranda	Agrandissement	A
CHSLD	05	CIUSSS DE L'ESTRIE - CHUS	CHSLD DE FARNHAM	800, rue Saint-Paul	Farnham	Les Foyers Farnham	C
CHSLD	05	CIUSSS DE L'ESTRIE - CHUS	CHSLD DE FARNHAM	780, rue Saint-Paul	Farnham	Maison d'hébergement Gérard-Harbec	A
CHSLD	06	CIUSSS DE L'OUEST-DE-L'ÎLE-DE-MONTRÉAL	CENTRE D'HÉBERGEMENT DE LACHINE	650, place d'Accueil	Montréal	Centre d'accueil	B
		CIUSSS DU CENTRE-SUD-DE-L'ÎLE-DE-MONTRÉAL					
CHSLD	06		CENTRE D'HÉBERGEMENT CHAMPLAIN	1325, rue Crawford	Montréal	CHSLD	B
		CIUSSS DU CENTRE-SUD-DE-L'ÎLE-DE-MONTRÉAL					
CHSLD	06		CENTRE D'HÉBERGEMENT DE VERDUN	5500, boulevard LaSalle	Montréal	CHSLD	D

Catégorie de l'installation principale	Région	Nom établissement	Nom installation	Adresse	Municipalité	Désignation	IE
CHSLD	16	CISSS DE LA MONTÉRÉGIE-EST	CENTRE D'HÉBERGEMENT DE L'HÔTEL-DIEU-DE-SAINT-HYACINTHE	1800, rue Dessaulles	Saint-Hyacinthe	Bloc B, D, E et F	B
CHSLD	16	CISSS DE LA MONTÉRÉGIE-EST	CENTRE D'HÉBERGEMENT DE L'HÔTEL-DIEU-DE-SAINT-HYACINTHE	1800, rue Dessaulles	Saint-Hyacinthe	Bloc C	B
CHSLD	16	CISSS DE LA MONTÉRÉGIE-EST	CENTRE D'HÉBERGEMENT DE L'HÔTEL-DIEU-DE-SAINT-HYACINTHE	1800, rue Dessaulles	Saint-Hyacinthe	Bloc A	A
CHSLD	06	CIUSSS DU CENTRE-SUD-DE-L'ÎLE-DE-MONTRÉAL	INSTITUT UNIVERSITAIRE DE GÉRIATRIE DE MONTRÉAL	4565, chemin Queen-Mary	Montréal	CHSLD	E
CHSLD	07	CISSS DE L'OUTAOUAIS	CENTRE D'HÉBERGEMENT DE VALLÉE-DE-LA-LIÈVRE	111, rue Gérard-Gauthier	Gatineau	CHSLD	D
CHSLD	02	CIUSSS DU SAGUENAY-LAC-SAINT-JEAN	CENTRE D'HÉBERGEMENT JACQUES-CARTIER	904, rue Jacques-Cartier Est	Saguenay	Foyer Section Chambre	C
CHSLD	02	CIUSSS DU SAGUENAY-LAC-SAINT-JEAN	CENTRE D'HÉBERGEMENT JACQUES-CARTIER	904, rue Jacques-Cartier Est	Saguenay	Partie Est	A
CHSLD	07	CISSS DE L'OUTAOUAIS	CHSLD D'AYLMER	445, boulevard Wilfrid-Lavigne	Gatineau	CHSLD	D
CHSLD	02	CIUSSS DU SAGUENAY-LAC-SAINT-JEAN	CENTRE D'HÉBERGEMENT DESCHÊNES	1841, rue Deschênes	Saguenay	Principal	B
CHSLD	02	CIUSSS DU SAGUENAY-LAC-SAINT-JEAN	CENTRE D'HÉBERGEMENT DESCHÊNES	1841, rue Deschênes	Saguenay	Aile B	A
CHSLD	02	CIUSSS DU SAGUENAY-LAC-SAINT-JEAN	CENTRE D'HÉBERGEMENT DESCHÊNES	1841, rue Deschênes	Saguenay	Aile C	A
CHSLD	02	CIUSSS DU SAGUENAY-LAC-SAINT-JEAN	CENTRE D'HÉBERGEMENT DESCHÊNES	1841, rue Deschênes	Saguenay	Aile D	B
CHSLD	07	CISSS DE L'OUTAOUAIS	CENTRE MULTI. SSS DE LA PÊCHE	9, chemin Passe-Partout	La Pêche	CHSLD	D
CHSLD	07	CISSS DE L'OUTAOUAIS	CHSLD ERNEST-BRISSON	134, rue Jean-René-Monette	Gatineau	CHSLD	D
CHSLD	01	CISSS DU BAS-SAINT-LAURENT	CENTRE D'HÉBERGEMENT VILLA MARIA	404, avenue du Foyer	Saint-Alexandre-de-Kamouraska	CHSLD	B
CHSLD	07	GROUPE CHAMPLAIN INC. - ASSS07	CENTRE D'HÉBERGEMENT CHAMPLAIN-DE-GATINEAU	510, boulevard La Vérendrye Est	Gatineau	CHSLD	D
CHSLD	01	CISSS DU BAS-SAINT-LAURENT	CENTRE D'HÉBERGEMENT DE SQUATEC	10, rue Saint-André	Saint-Michel-du-Squatec	Agrandissement aux 2 extrémités du bâtiment	B
CHSLD	01	CISSS DU BAS-SAINT-LAURENT	CENTRE D'HÉBERGEMENT DE SQUATEC	10, rue Saint-André	Saint-Michel-du-Squatec	Agrandissement nouvelle aile	A
CHSLD	01	CISSS DU BAS-SAINT-LAURENT	CENTRE D'HÉBERGEMENT DE SAINT-PACÔME	127, rue Galarneau	Saint-Pacôme	CHSLD	A
CHSLD	07	CISSS DE L'OUTAOUAIS	CLSC ET CHSLD DE LA PETITE-NATION	14, rue Saint-André	Saint-André-Avellin	Aile A - CHSLD - Sud	D
CHSLD	02	CIUSSS DU SAGUENAY-LAC-SAINT-JEAN	CENTRE D'HÉBERGEMENT D'ALMA	50, chemin du Foyer	Alma	Agrandissement 1995	A
CHSLD	07	CISSS DE L'OUTAOUAIS	CHSLD DE MANSFIELD-ET-PONTEFRACT	230, chemin de la Chute	Mansfield-et-Pontefract	Principal	D
CHSLD	02	CIUSSS DU SAGUENAY-LAC-SAINT-JEAN	CENTRE D'HÉBERGEMENT D'ALMA	50, chemin du Foyer	Alma	agrandissement 2014.	A
CHSLD	02	CIUSSS DU SAGUENAY-LAC-SAINT-JEAN	CENTRE D'HÉBERGEMENT DE LA COLLINE	150, rue Pinel	Saguenay	Bloc 1	A
CHSLD	02	CIUSSS DU SAGUENAY-LAC-SAINT-JEAN	CENTRE D'HÉBERGEMENT DE LA COLLINE	150, rue Pinel	Saguenay	Bloc 2	A
CHSLD	02	CIUSSS DU SAGUENAY-LAC-SAINT-JEAN	CENTRE D'HÉBERGEMENT DE LA COLLINE	150, rue Pinel	Saguenay	Bloc 3	C
CHSLD	02	CIUSSS DU SAGUENAY-LAC-SAINT-JEAN	CENTRE D'HÉBERGEMENT DE LA COLLINE	150, rue Pinel	Saguenay	Bloc 4	B
CHSLD	02	CIUSSS DU SAGUENAY-LAC-SAINT-JEAN	CENTRE D'HÉBERGEMENT SAINT-JOSEPH	1893, rue Alexis-Simard	Saguenay	Principal	C
CHSLD	02	CIUSSS DU SAGUENAY-LAC-SAINT-JEAN	CENTRE D'HÉBERGEMENT DE BAGOTVILLE	562, rue de Victoria	Saguenay	Bloc principal	A
CHSLD	02	CIUSSS DU SAGUENAY-LAC-SAINT-JEAN	CENTRE D'HÉBERGEMENT DE BAGOTVILLE	562, rue de Victoria	Saguenay	Agrandissement	A

Catégorie de l'installation principale	Région	Nom établissement	Nom installation	Adresse	Municipalité	Désignation	IE
CHSLD	09	CISSS DE LA CÔTE-NORD	CHSLD ET CRD N.-A.-LABRIE	659, boulevard Blanche	Baie-Comeau	Centre N.A. Labrie	E
CHSLD	02	CIUSSS DU SAGUENAY-LAC-SAINT-JEAN	CLSC ET CHSLD DE MÉTABETCHOUAN-LAC-À-LA-CROIX	1895, route 169	Métabetchouan-Lac-à-la-Croix	Aile - B	B
CHSLD	09	CISSS DE LA CÔTE-NORD	CHSLD ET CRD N.-A.-LABRIE	659, boulevard Blanche	Baie-Comeau	Bâtiment 2	E
CHSLD	09	CISSS DE LA CÔTE-NORD	CLSC ET CHSLD DONALD G. HODD	Harrington Harbour	Côte-Nord-du-Golfe-du-Saint-Laurent	Pavillon DG Hodd	E
CHSLD	09	CISSS DE LA CÔTE-NORD	CHSLD DES BERGERONNES	450, rue de la Mer	Les Bergeronnes	CHSLD	D
CHSLD	02	CIUSSS DU SAGUENAY-LAC-SAINT-JEAN	CLSC ET CHSLD DE MÉTABETCHOUAN-LAC-À-LA-CROIX	1895, route 169	Métabetchouan-Lac-à-la-Croix	Aile - E Central	B
CHSLD	11	CISSS DE LA GASPÉSIE	CENTRE D'HÉBERGEMENT DE CHANDLER	75, rue des Cèdres	Chandler	Principal	D
CHSLD	03	CIUSSS DE LA CAPITALE-NATIONALE	CENTRE D'HÉBERGEMENT DES CHUTES	700, boulevard des Chutes	Québec	Principal	A
CHSLD	03	CIUSSS DE LA CAPITALE-NATIONALE	CENTRE MULTI. SSS SACRÉ-COEUR	1, avenue du Sacré-Coeur	Québec	CHSLD- pédopsychiatrie-bureaux administratifs	A
CHSLD	11	CISSS DE LA GASPÉSIE	CHSLD, CRDP ET CRDI-TSA DE MARIA	491, boulevard Perron	Maria	RSJ	D
CHSLD	03	CIUSSS DE LA CAPITALE-NATIONALE	CENTRE D'HÉBERGEMENT NOTRE-DAME-DE-LOURDES	105, rue Hermine	Québec	Chambres	B
CHSLD	03	CIUSSS DE LA CAPITALE-NATIONALE	CENTRE D'HÉBERGEMENT DE LIMOILOU	1401-1405, chemin de la Canardière	Québec	CHSLD	A
CHSLD	03	CIUSSS DE LA CAPITALE-NATIONALE	CENTRE MULTI. SSS DE SAINT-RAYMOND	700, rue Saint-Cyrille	Saint-Raymond	Bloc C - Pavillon Lorraine Linteau	B
CHSLD	03	HÔPITAL JEFFERY HALE - SAINT BRIGID'S	SAINT BRIGID'S HOME	1645, chemin Saint-Louis	Québec	Principal	C
CHSLD	04	CIUSSS DE LA MAURICIE-ET-DU-CENTRE-DU-QUÉBEC	CENTRE D'HÉBERGEMENT FREDERICK-GEORGE-HERIOT	75, rue Saint-Georges	Drummondville	Aile A	C
CHSLD	04	CIUSSS DE LA MAURICIE-ET-DU-CENTRE-DU-QUÉBEC	CENTRE D'HÉBERGEMENT FREDERICK-GEORGE-HERIOT	75, rue Saint-Georges	Drummondville	Aile I (agrandissement 125 lits)	C
CHSLD	04	CIUSSS DE LA MAURICIE-ET-DU-CENTRE-DU-QUÉBEC	CENTRE D'HÉBERGEMENT FREDERICK-GEORGE-HERIOT	75, rue Saint-Georges	Drummondville	Aile K	A
CHSLD	11	CISSS DE LA GASPÉSIE	CENTRE D'HÉBERGEMENT DE NEW CARLISLE	108, boulevard Gérard-D.-Lévesque	New Carlisle	Principal	D
CHSLD	11	CISSS DE LA GASPÉSIE	CENTRE D'HÉBERGEMENT DE CAP-CHAT	41, rue Nicolas	Cap-Chat	CHSLD	D
CHSLD	11	CISSS DE LA GASPÉSIE	CENTRE D'HÉBERGEMENT ET DE RÉADAPTATION MGR-ROSS	150, rue Monseigneur-Ross	Gaspé	Principal	D
CHSLD	11	CISSS DE LA GASPÉSIE	CENTRE MULTI. SSS MALAUZE	14, boulevard Perron Est	Matapédia	Principal	E
CHSLD	12	CISSS DE CHAUDIÈRE-APPALACHES	CHSLD DE SAINTE-CROIX	6245, rue Principale	Sainte-Croix	Principal	D
CHSLD	12	CISSS DE CHAUDIÈRE-APPALACHES	CHSLD DE SAINT-FLAVIEN	82, rue Principale	Saint-Flavien	Principal	D
CHSLD	12	CISSS DE CHAUDIÈRE-APPALACHES	CHSLD RENÉ-LAVOIE	260, avenue Champlain	Disraeli	Principal	D
CHSLD	04	CIUSSS DE LA MAURICIE-ET-DU-CENTRE-DU-QUÉBEC	CENTRE D'HÉBERGEMENT DE SAINT-EUSÈBE	435, rue Saint-Jacques Est	Princeville	Principal	B
CHSLD	04	CIUSSS DE LA MAURICIE-ET-DU-CENTRE-DU-QUÉBEC	CHSLD ET CLSC DE SAINTE-ANNE-DE-LA-PÉRADE	60, rue de la Fabrique	Sainte-Anne-de-la-Pérade	Principal	C

Catégorie de l'installation principale	Région	Nom établissement	Nom installation	Adresse	Municipalité	Désignation	IE
CHSLD	04	CIUSSS DE LA MAURICIE-ET-DU-CENTRE-DU-QUÉBEC	CHSLD ET CLSC DE SAINTE-ANNE-DE-LA-PÉRADE	60, rue de la Fabrique	Sainte-Anne-de-la-Pérade	Agrandissement 2005	A
CHSLD	04	CIUSSS DE LA MAURICIE-ET-DU-CENTRE-DU-QUÉBEC	CHSLD ET CLSC DE SAINTE-ANNE-DE-LA-PÉRADE	60, rue de la Fabrique	Sainte-Anne-de-la-Pérade	Agrandissement 2012	A
CHSLD	04	CIUSSS DE LA MAURICIE-ET-DU-CENTRE-DU-QUÉBEC	CHSLD ET CLSC DE SAINTE-THÈCLE	651, rue Saint-Jacques	Sainte-Thècle	Principal	B
CHSLD	04	CIUSSS DE LA MAURICIE-ET-DU-CENTRE-DU-QUÉBEC	CHSLD ET CLSC DE SAINTE-THÈCLE	651, rue Saint-Jacques	Sainte-Thècle	Bâtiment 2	A
CHSLD	04	CIUSSS DE LA MAURICIE-ET-DU-CENTRE-DU-QUÉBEC	CHSLD ET CLSC DE SAINT-NARCISSE	361, rue du Collège	Saint-Narcisse	Principal	C
CHSLD	04	CIUSSS DE LA MAURICIE-ET-DU-CENTRE-DU-QUÉBEC	CHSLD ET CLSC DE SAINT-NARCISSE	361, rue du Collège	Saint-Narcisse	Agrandissement 2011	A
CHSLD	04	CIUSSS DE LA MAURICIE-ET-DU-CENTRE-DU-QUÉBEC	CENTRE D'HÉBERGEMENT ROMAIN-BECQUET	255, route Marie-Victorin	Saint-Pierre-les-Becquets	Principal	B
CHSLD	04	CIUSSS DE LA MAURICIE-ET-DU-CENTRE-DU-QUÉBEC	CHSLD ET CLSC MGR PAQUIN	580, rue du Couvent	Saint-Tite	Principal	B
CHSLD	12	CISSS DE CHAUDIÈRE-APPALACHES	CHSLD ET CRDI-TSA DE SAINT-APOLLINAIRE	12, rue Industrielle	Saint-Apollinaire	Principal	D
CHSLD	04	CIUSSS DE LA MAURICIE-ET-DU-CENTRE-DU-QUÉBEC	CENTRE MULTI. SSS COOKE	3450, rue Sainte-Marguerite	Trois-Rivières	Centre d'hébergement et de soins de longue durée	B
CHSLD	04	CIUSSS DE LA MAURICIE-ET-DU-CENTRE-DU-QUÉBEC	CHSLD ET CLSC DU CHÊNE	61, rue de l'Ermitage	Victoriaville	Principal	B
CHSLD	04	CIUSSS DE LA MAURICIE-ET-DU-CENTRE-DU-QUÉBEC	CHSLD ET CLSC DU CHÊNE	61, rue de l'Ermitage	Victoriaville	Agrandissement 2006-Ouest	A
CHSLD	04	CIUSSS DE LA MAURICIE-ET-DU-CENTRE-DU-QUÉBEC	CENTRE D'HÉBERGEMENT DE WARWICK	10, rue L'Heureux	Warwick	Principal-Foyer Étoiles d'or	C
CHSLD	04	CIUSSS DE LA MAURICIE-ET-DU-CENTRE-DU-QUÉBEC	CENTRE D'HÉBERGEMENT DE WARWICK	10, rue L'Heureux	Warwick	Agrandissement 1995-Foyer Étoiles d'or	A
CHSLD	05	CIUSSS DE L'ESTRIE - CHUS	CHSLD DE RICHMOND	980, rue McGauran	Richmond	Principal	A
CHSLD	05	CIUSSS DE L'ESTRIE - CHUS	CHSLD DE RICHMOND	980, rue McGauran	Richmond	Bâtiment 2	A
CHSLD	05	CIUSSS DE L'ESTRIE - CHUS	CHSLD DE WEEDON	245, rue Saint-Janvier	Weedon	Principal	C
CHSLD	05	CIUSSS DE L'ESTRIE - CHUS	CHSLD DE WEEDON	245, rue Saint-Janvier	Weedon	Bâtiment 2	A
CHSLD	05	CIUSSS DE L'ESTRIE - CHUS	CHSLD DE WEEDON	245, rue Saint-Janvier	Weedon	Bâtiment 3	A
CHSLD	12	CISSS DE CHAUDIÈRE-APPALACHES	CHSLD ET CRDI-TSA DE SAINT-APOLLINAIRE	12, rue Industrielle	Saint-Apollinaire	Agrandissement 1990	D
CHSLD	12	CISSS DE CHAUDIÈRE-APPALACHES	CHSLD DE SAINT-FABIEN-DE-PANET	19, rue Principale Est	Saint-Fabien-de-Panet	Bâtiment 1 (origine)	D
CHSLD	12	CISSS DE CHAUDIÈRE-APPALACHES	CHSLD ET CLSC DE SAINT-GERVAIS	70, rue Saint-Étienne	Saint-Gervais	Principal	D
CHSLD	12	CISSS DE CHAUDIÈRE-APPALACHES	CLSC ET CHSLD DE SAINT-JEAN-PORT-JOLI	430, rue Jean-Leclerc	Saint-Jean-Port-Joli	Bâtiment est	D

Catégorie de l'installation principale	Région	Nom établissement	Nom installation	Adresse	Municipalité	Désignation	IE
CHSLD	06	CENTRE DE SOINS PROLONGÉS GRÂCE DART	CENTRE DE SOINS PROLONGÉS GRÂCE DART	5155, rue Sainte-Catherine Est	Montréal	Blocs A B C D	C
CHSLD	06	CENTRE DE SOINS PROLONGÉS GRÂCE DART	CENTRE DE SOINS PROLONGÉS GRÂCE DART	5155, rue Sainte-Catherine Est	Montréal	Cafétéria	C
CHSLD	06	CENTRE DE SOINS PROLONGÉS GRÂCE DART	CENTRE DE SOINS PROLONGÉS GRÂCE DART	5155, rue Sainte-Catherine Est	Montréal	Bloc F	B
CHSLD	06	CENTRE DE SOINS PROLONGÉS GRÂCE DART	CENTRE DE SOINS PROLONGÉS GRÂCE DART	5155, rue Sainte-Catherine Est	Montréal	Entrée urgence	C
CHSLD	12	CISSS DE CHAUDIÈRE-APPALACHES	CHSLD DE SAINT-RAPHAËL	84, rue du Foyer	Saint-Raphaël	Principal	E
CHSLD	06	CIUSSS DE L'EST-DE-L'ÎLE-DE-MONTRÉAL	CHSLD POLONAIS MARIE-CURIE-SKLODOWSKA	5655, rue Bélanger	Montréal	Bat. 2 - Salle d'ergothérapie (Unités de vie)	A
CHSLD	12	CISSS DE CHAUDIÈRE-APPALACHES	CHSLD DE SAINT-SYLVESTRE	828, rue Principale	Saint-Sylvestre	Principal	D
CHSLD	06	CIUSSS DE L'EST-DE-L'ÎLE-DE-MONTRÉAL	CHSLD POLONAIS MARIE-CURIE-SKLODOWSKA	5655, rue Bélanger	Montréal	Bat. 4 - Séjour et autres (Unités de vie)	A
CHSLD	12	CISSS DE CHAUDIÈRE-APPALACHES	CHSLD DENIS-MARCOTTE	56, 9e Rue Sud	Thetford Mines	Principal	D
CHSLD	06	CIUSSS DE L'EST-DE-L'ÎLE-DE-MONTRÉAL	CHSLD BENJAMIN-VICTOR-ROUSSELOT	5655, rue Sherbrooke Est	Montréal	Bat. 3 - Aile C (Unité vie spec III et multi-serv.)	C
CHSLD	06	CIUSSS DE L'EST-DE-L'ÎLE-DE-MONTRÉAL	CHSLD BENJAMIN-VICTOR-ROUSSELOT	5655, rue Sherbrooke Est	Montréal	Bat. 4 - Aile D (Cuisine et unités de vie)	C
CHSLD	14	CISSS DE LANAUDIÈRE	CENTRE D'HÉBERGEMENT ALPHONSE-RONDEAU	419, rue Faust	Lanoraie	CHSLD (secteur salle à manger)	D
CHSLD	06	CHSLD JUIF DE MONTRÉAL	CHSLD HOPE	5725, avenue Victoria	Montréal	CHSLD L'Espérance	C
CHSLD	06	CHSLD JUIF DE MONTRÉAL	CHSLD HOPE	5750, rue Lavoie	Montréal	Centre d'accueil Kasner	C
CHSLD	14	CISSS DE LANAUDIÈRE	CENTRE D'HÉBERGEMENT ALPHONSE-RONDEAU	419, rue Faust	Lanoraie	CHSLD	D
CHSLD	14	CISSS DE LANAUDIÈRE	CENTRE D'HÉBERGEMENT SAINT-ANTOINE-DE-PADOUE	521, rue Saint-Antoine	Saint-Lin-Laurentides	CHSLD	D
CHSLD	14	VIGI SANTÉ LTÉE - ASSS14	CHSLD VIGI YVES-BLAIS	2893, avenue des Ancêtres	Mascouche	Principal	D
CHSLD	14	CHSLD DE LA CÔTE BOISÉE INC.	CHSLD DE LA CÔTE BOISÉE	4300, rue d'Angora	Terrebonne	CHSLD	D
CHSLD	06	CIUSSS DE L'OUEST-DE-L'ÎLE-DE-MONTRÉAL	HÔPITAL SAINTE-ANNE	305, boulevard des Anciens-Combattants	Sainte-Anne-de-Bellevue	Bâtiment du Souvenir (03)	A
CHSLD	14	CISSS DE LANAUDIÈRE	CENTRE D'HÉBERGEMENT DE SAINT-DONAT	430, rue Bellevue	Saint-Donat	CHSLD	D
CHSLD	07	CISSS DE L'OUTAOUAIS	CENTRE D'HÉBERGEMENT DE GRACEFIELD	1, rue du Foyer	Gracefield	CHSLD	B
CHSLD	14	CISSS DE LANAUDIÈRE	CENTRE D'HÉBERGEMENT BRASSARD	390, rue Brassard	Saint-Michel-des-Saints	CHSLD (hébergement, bureaux et services)	D
CHSLD	07	CISSS DE L'OUTAOUAIS	CHSLD DE MANSFIELD-ET-PONTEFRACT	230, chemin de la Chute	Mansfield-et-Pontefract	Agrandissement 1992	C
CHSLD	07	CISSS DE L'OUTAOUAIS	CHSLD DE MANSFIELD-ET-PONTEFRACT	230, chemin de la Chute	Mansfield-et-Pontefract	Agrandissement CHSLD 1996	B
CHSLD	08	CISSS DE L'ABITIBI-TÉMISCAMINGUE	CENTRE MULTI. SSS DE MACAMIC	169, 7e Avenue Est	Macamic	Pavillon Royal-Roussillon	B
CHSLD	08	CISSS DE L'ABITIBI-TÉMISCAMINGUE	CENTRE MULTI. SSS DE TÉMISCAMING-KIPAWA	180, avenue Anvik	Témiscaming	CHSLD et services administratifs	A
CHSLD	08	CISSS DE L'ABITIBI-TÉMISCAMINGUE	CHSLD DE VAL-D'OR	1212, avenue Brébeuf	Val-d'Or	Principal	B
CHSLD	14	CISSS DE LANAUDIÈRE	CENTRE D'HÉBERGEMENT DE SAINT-GABRIEL-DE-BRANDON	90, rue Maskinongé	Saint-Gabriel	CHSLD	D

Catégorie de l'installation principale	Région	Nom établissement	Nom installation	Adresse	Municipalité	Désignation	IE
CHSLD	14	CISSS DE LANAUDIÈRE	CENTRE D'HÉBERGEMENT SAINT-EUSÈBE	585, boulevard Manseau	Joliette	CHSLD	D
CHSLD	09	CISSS DE LA CÔTE-NORD	CHSLD BOISVERT	70, avenue Mance	Baie-Comeau	Résidence Boisvert	B
CHSLD	14	CISSS DE LANAUDIÈRE	CENTRE D'HÉBERGEMENT ARMAND-MARCHAND	771, rue Principale	Saint-Liguori	CHSLD	D
CHSLD	15	CISSS DES LAURENTIDES	CENTRE MULTI. SSS D'ARGENTEUIL	145, avenue de la Providence	Lachute	Pavillon 01-CHSLD	E
CHSLD	11	CISSS DES ÎLES	HÔPITAL DE L'ARCHIPEL	430, chemin Principal	Les Îles-de-la-Madeleine	CHSLD Eudore LaBrie	A
CHSLD	15	CISSS DES LAURENTIDES	CENTRE D'HÉBERGEMENT DE SAINT-BENOIT	9100, rue Dumouchel	Mirabel	Principal	E
CHSLD	15	CISSS DES LAURENTIDES	CENTRE D'HÉBERGEMENT DE SAINT-EUSTACHE	55, rue Chénier	Saint-Eustache	Section avant-01	E
CHSLD	15	CISSS DES LAURENTIDES	CENTRE D'HÉBERGEMENT DE SAINT-EUSTACHE	55, rue Chénier	Saint-Eustache	Section arrière-03	D
CHSLD	12	CISSS DE CHAUDIÈRE-APPALACHES	IMMEUBLE VACANT - RUE DU FOYER	4064, rue du Foyer	Thetford Mines	Principal	B
CHSLD	12	CISSS DE CHAUDIÈRE-APPALACHES	CHSLD ET HÔPITAL PAUL-GILBERT	9330, boulevard du Centre- Hospitalier	Lévis	Blocs B et C	C
CHSLD	12	CISSS DE CHAUDIÈRE-APPALACHES	CHSLD ET HÔPITAL PAUL-GILBERT	9330, boulevard du Centre- Hospitalier	Lévis	Bloc D	B
CHSLD	12	CISSS DE CHAUDIÈRE-APPALACHES	CHSLD MARC-ANDRÉ-JACQUES	272, rue Principale	East Broughton	Principal	C
CHSLD	15	CISSS DES LAURENTIDES	CHSLD ET CENTRE SERV. AMB. DRAPEAU-DESCHAMBAULT	100, rue du Chanoine-Lionel- Groulx	Sainte-Thérèse	Bâtiment 02 (Zones 100, 200, 300)	E
CHSLD	15	CISSS DES LAURENTIDES	CHSLD ET CENTRE SERV. AMB. DRAPEAU-DESCHAMBAULT	100, rue du Chanoine-Lionel- Groulx	Sainte-Thérèse	Bâtiment 05 (Zone 400)	D
CHSLD	12	CISSS DE CHAUDIÈRE-APPALACHES	CHSLD ET CLSC DE SAINT-ANSELME	40, chemin Saint-Marc	Saint-Anselme	Aile 2	B
CHSLD	15	9040-9764 QUÉBEC INC.	CENTRE D'HÉBERGEMENT CHAMPLAIN-DE LA-VILLA-SOLEIL	825, rue Melançon	Saint-Jérôme	CHSLD	D
CHSLD	15	CISSS DES LAURENTIDES	CENTRE MULTI. SSS DE SAINTE-AGATHE	234, rue Saint-Vincent	Sainte-Agathe-des-Monts	Bâtiment 06 - Pavillon Philippe Lapointe	D
CHSLD	12	CISSS DE CHAUDIÈRE-APPALACHES	CHSLD ET CRDI-TSA DE SAINT-APOLLINAIRE	12, rue Industrielle	Saint-Apollinaire	Agrandissement 1993	A
CHSLD	12	CISSS DE CHAUDIÈRE-APPALACHES	CHSLD DE SAINTE-HÉNÉDINE	104, route Langevin	Sainte-Hénédine	Principal	C
CHSLD	15	CISSS DES LAURENTIDES	CENTRE MULTI. SSS SAINTE-ANNE	411, rue de la Madone	Mont-Laurier	Centre d'hébergement	E
CHSLD	12	CISSS DE CHAUDIÈRE-APPALACHES	CHSLD DE SAINT-FABIEN-DE-PANET	19, rue Principale Est	Saint-Fabien-de-Panet	Bâtiment 2 (agrandissement 1992) Bâtiment 3 (agrandissements 2003- 2004-2005)	C A
CHSLD	12	CISSS DE CHAUDIÈRE-APPALACHES	CHSLD DE SAINT-FABIEN-DE-PANET	19, rue Principale Est	Saint-Fabien-de-Panet		A
CHSLD	12	CISSS DE CHAUDIÈRE-APPALACHES	CHSLD DU SÉMINAIRE	11515, 8e Avenue	Saint-Georges	CHSLD	B
CHSLD	12	CISSS DE CHAUDIÈRE-APPALACHES	CHSLD RICHARD-BUSQUE	405, 18e Rue	Saint-Georges	CHSLD	B
CHSLD	15	CISSS DES LAURENTIDES	CENTRE D'HÉBERGEMENT DE LABELLE	50, rue de l'Église	Labelle	Centre d'hébergement	E
CHSLD	12	CISSS DE CHAUDIÈRE-APPALACHES	CHSLD ET CLSC DE SAINT-GERVAIS	70, rue Saint-Étienne	Saint-Gervais	Aile 1 - Agrandissement	C
CHSLD	12	CISSS DE CHAUDIÈRE-APPALACHES	CHSLD ET CLSC DE SAINT-GERVAIS	70, rue Saint-Étienne	Saint-Gervais	Aile 2 - Agrandissement	A
CHSLD	12	CISSS DE CHAUDIÈRE-APPALACHES	CHSLD DE SAINT-ISIDORE	102, rue Saint-Albert	Saint-Isidore	Principal	C
CHSLD	12	CISSS DE CHAUDIÈRE-APPALACHES	CLSC ET CHSLD DE SAINT-JEAN-PORT-JOLI	430, rue Jean-Leclerc	Saint-Jean-Port-Joli	Bâtiment original	C
CHSLD	15	LA RÉSIDENCE DE LACHUTE	LA RÉSIDENCE DE LACHUTE	377, rue Principale	Lachute	Principal	E

Catégorie de l'installation principale	Région	Nom établissement	Nom installation	Adresse	Municipalité	Désignation	IE
CHSLD	12	CISSS DE CHAUDIÈRE-APPALACHES	CLSC ET CHSLD DE SAINT-JEAN-PORT-JOLI	430, rue Jean-Leclerc	Saint-Jean-Port-Joli	Bâtiment sud	A
CHSLD	12	CISSS DE CHAUDIÈRE-APPALACHES	CLSC ET CHSLD DE SAINT-PROSPER	2770, 20e Avenue	Saint-Prosper	Pavillon Hospitalité St-Prosper	B
CHSLD	15	CISSS DES LAURENTIDES	CENTRE D'HÉBERGEMENT HUBERT-MAISONNEUVE	365, chemin de la Grande-Côte	Rosemère	Agrandissement	E
CHSLD	12	CISSS DE CHAUDIÈRE-APPALACHES	CHSLD DE SAINT-RAPHAËL	84, rue du Foyer	Saint-Raphaël	Aile 1	B
CHSLD	12	CISSS DE CHAUDIÈRE-APPALACHES	CHSLD DE SAINT-RAPHAËL	84, rue du Foyer	Saint-Raphaël	Aile 2	B
CHSLD	12	CISSS DE CHAUDIÈRE-APPALACHES	CHSLD DE SAINT-RAPHAËL	84, rue du Foyer	Saint-Raphaël	Aile 3	A
CHSLD	15	CISSS DES LAURENTIDES	CENTRE D'HÉBERGEMENT DE MONT-TREMBLANT	925, rue de Saint-Jovite	Mont-Tremblant	Centre d'hébergement	E
CHSLD	12	CISSS DE CHAUDIÈRE-APPALACHES	CHSLD DE SAINT-SYLVESTRE	828, rue Principale	Saint-Sylvestre	Bâtiment 2	C
CHSLD	12	CISSS DE CHAUDIÈRE-APPALACHES	CHSLD DE SAINT-SYLVESTRE	828, rue Principale	Saint-Sylvestre	Bâtiment 3	C
CHSLD	12	CISSS DE CHAUDIÈRE-APPALACHES	HÔPITAL DE THETFORD	1651, rue Notre-Dame Est	Thetford Mines	Nouveau bâtiment 2007	A
CHSLD	15	CISSS DES LAURENTIDES	CHSLD ET CLSC DES HAUTEURS	707, boulevard de Sainte-Adèle	Sainte-Adèle	Principal	E
CHSLD	13	CISSS DE LAVAL	CENTRE D'HÉBERGEMENT SAINTE-DOROTHÉE	350, boulevard Samson	Laval	Principal	A
CHSLD	16	CISSS DE LA MONTÉRÉGIE-OUEST	CHSLD ET CRDP DE VAUDREUIL-DORION	408, avenue Saint-Charles	Vaudreuil-Dorion	Principal	E
CHSLD	16	CISSS DE LA MONTÉRÉGIE-OUEST	CHSLD ET CRDP DE VAUDREUIL-DORION	408, avenue Saint-Charles	Vaudreuil-Dorion	Bâtiment 2	D
CHSLD	16	CISSS DE LA MONTÉRÉGIE-EST	CENTRE D'HÉBERGEMENT DE MONTARVILLE	265, boulevard Seigneurial Ouest	Montarville	Bâtiment 3	D
CHSLD	14	CISSS DE LANAUDIÈRE	CENTRE D'HÉBERGEMENT ARMAND-MARCHAND	771, rue Principale	Saint-Liguori	CHSLD	A
CHSLD	16	CISSS DE LA MONTÉRÉGIE-OUEST	CHSLD LAURENT-BERGEVIN	200, boulevard Perrot	L'Île-Perrot	Principal	E
CHSLD	16	CISSS DE LA MONTÉRÉGIE-OUEST	CHSLD DE LA PRAIRIE	500, avenue de Balmoral	La Prairie	Principal	D
CHSLD	16	CISSS DE LA MONTÉRÉGIE-CENTRE	CHSLD CHAMPLAIN	5050, place de Nogent	Brossard	CHSLD	D
CHSLD	15	CISSS DES LAURENTIDES	CENTRE D'HÉBERGEMENT HUBERT-MAISONNEUVE	365, chemin de la Grande-Côte	Rosemère	Vieille partie	A
CHSLD	16	CISSS DE LA MONTÉRÉGIE-CENTRE	CHSLD HENRIETTE-CÉRÉ	6435, chemin de Chambly	Longueuil	CHSLD	D
CHSLD	16	CISSS DE LA MONTÉRÉGIE-EST	CENTRE D'HÉBERGEMENT DE MONSEIGNEUR-CODERRE	2761, rue Beauvais	Longueuil	CHSLD MGR-CODERRE	D
CHSLD	16	CSSS DU HAUT-SAINT-LAURENT	CHSLD D'ORMSTOWN / ORMSTOWN CHSLD	65, rue Hector	Ormstown	Principal	E
CHSLD	16	CISSS DE LA MONTÉRÉGIE-OUEST	CHSLD CÉCILE-GODIN	55, rue Saint-André	Beauharnois	Unités de vie	A
CHSLD	16	CISSS DE LA MONTÉRÉGIE-EST	CENTRE D'HÉBERGEMENT J.-ARSÈNE-PARENTEAU	40, rue De Ramezay	Sorel-Tracy	Longue durée	D
CHSLD	16	CISSS DE LA MONTÉRÉGIE-EST	CENTRE D'HÉBERGEMENT DE TRACY	4205, rue Frontenac	Sorel-Tracy	Longue durée et soins palliatifs	D
CHSLD	16	CISSS DE LA MONTÉRÉGIE-OUEST	CHSLD CÉCILE-GODIN	55, rue Saint-André	Beauharnois	Principal	D
CHSLD	16	CISSS DE LA MONTÉRÉGIE-OUEST	CHSLD CÉCILE-GODIN	55, rue Saint-André	Beauharnois	Bâtiment 2	D
CHSLD	16	CISSS DE LA MONTÉRÉGIE-CENTRE	CHSLD CHAMPAGNAT	370, 5e Avenue	Saint-Jean-sur-Richelieu	Agrandissement CHSLD	A
CHSLD	16	CISSS DE LA MONTÉRÉGIE-CENTRE	CHSLD SAINTE-CROIX	300, rue du Docteur-Poulin	Marieville	CHSLD	C
CHSLD	16	CISSS DE LA MONTÉRÉGIE-CENTRE	CHSLD SAINTE-CROIX	300, rue du Docteur-Poulin	Marieville	CHSLD	C
CHSLD	16	CISSS DE LA MONTÉRÉGIE-CENTRE	CHSLD SAINTE-CROIX	300, rue du Docteur-Poulin	Marieville	CHSLD	A
CHSLD	16	CISSS DE LA MONTÉRÉGIE-CENTRE	CHSLD SAINT-JOSEPH	100, rue Martel	Chambly	CHSLD	E
CHSLD	16	CISSS DE LA MONTÉRÉGIE-OUEST	CHSLD DE RIGAUD	5, rue D'Amour	Rigaud	Agrandissement aile A et B sud	A

Catégorie de l'installation principale	Région	Nom établissement	Nom installation	Adresse	Municipalité	Désignation	IE
CHSLD	16	CSSS DU HAUT-SAINT-LAURENT	CHSLD DU COMTÉ-DE-HUNTINGDON / HUNTINGDON COUNTY	198, rue Châteauguay	Huntingdon	Principal	D
CHSLD	16	CISSS DE LA MONTÉRÉGIE-CENTRE	CHSLD CHAMPAGNAT	370, 5e Avenue	Saint-Jean-sur-Richelieu	CHSLD	D
CHSLD	16	CISSS DE LA MONTÉRÉGIE-OUEST	CHSLD DE RIGAUD	5, rue D'Amour	Rigaud	Principal	D
CHSLD	16	CISSS DE LA MONTÉRÉGIE-EST	CENTRE D'HÉBERGEMENT ÉLISABETH-LAFRANCE	151, rue George	Sorel-Tracy	Soins de longue durée	C
CHSLD	16	CISSS DE LA MONTÉRÉGIE-EST	CENTRE D'HÉBERGEMENT ÉLISABETH-LAFRANCE	151, rue George	Sorel-Tracy	Magasin (ancien) - Entrepôt	A
CHSLD	16	CISSS DE LA MONTÉRÉGIE-CENTRE	CHSLD VAL-JOLI	1425, rue Notre-Dame	Saint-Césaire	CHSLD	D
CHSLD	16	CISSS DE LA MONTÉRÉGIE-EST	CENTRE D'HÉBERGEMENT DE LAJEMMERAI	60, rue D'Youville	Varennes	Bâtiment 2	A
CHSLD	16	CISSS DE LA MONTÉRÉGIE-EST	CENTRE D'HÉBERGEMENT DE LAJEMMERAI	60, rue D'Youville	Varennes	Bâtiment 3	A
CHSLD	07	CISSS DE L'OUTAOUAIS	CHSLD DU PONTIAC	295, rue Allan-Black	Shawville	CHSLD	A
CHSLD	14	CISSS DE LANAUDIÈRE	CENTRE D'HÉBERGEMENT DE REPENTIGNY	250, boulevard brien	Repentigny	CHSLD	A
CHSLD	14	CISSS DE LANAUDIÈRE	CENTRE MULTI. SSS DE SAINT-JEAN-DE-MATHA	895, route Louis-Cyr	Saint-Jean-de-Matha	CHSLD	A
CHSLD	12	CISSS DE CHAUDIÈRE-APPALACHES	CLSC ET CHSLD DE SAINTE-MARIE	775, rue Étienne-Raymond	Sainte-Marie	CHSLD	A
CHSLD	16	CISSS DE LA MONTÉRÉGIE-CENTRE	CHSLD GEORGES-PHANEUF	230, rue Jacques-Cartier Nord	Saint-Jean-sur-Richelieu	CHSLD	E
CHSLD	13	RÉSIDENCE RIVIERA INC.	RÉSIDENCE RIVIERA	2999, boulevard Notre-Dame	Laval	Principal	A
CHSLD	03	CIUSSS DE LA CAPITALE-NATIONALE	CLSC D'ORSAINVILLE	791, rue de Sherwood	Québec	Centre d'hébergement Champlain des Montagnes	A
CHSLD	09	CISSS DE LA CÔTE-NORD	CHSLD DE SEPT-ÎLES	540, avenue Franquelin	Sept-Îles	Résidence Gustave Gauvreau	A
CHSLD	16	CISSS DE LA MONTÉRÉGIE-CENTRE	CHSLD GERTRUDE-LAFRANCE	150, boulevard Saint-Luc	Saint-Jean-sur-Richelieu	CHSLD	C
CHSLD	16	CISSS DE LA MONTÉRÉGIE-CENTRE	CENTRE DE SERVICE POUR LES AÎNÉS DE SAINT-LAMBERT	831, avenue Notre-Dame	Saint-Lambert	Centre de services gériatriques de Saint-Lambert	D
CHSLD	03	CIUSSS DE LA CAPITALE-NATIONALE	CENTRE D'HÉBERGEMENT DE PONT-ROUGE	5, rue du Jardin 1275, boulevard Jacques-Cartier	Pont-Rouge	Centre d'hébergement	A
CHSLD	16	CISSS DE LA MONTÉRÉGIE-EST	CENTRE D'HÉBERGEMENT DU MANOIR-TRINITÉ	Est	Longueuil	Principal	A
CHSLD	03	CIUSSS DE LA CAPITALE-NATIONALE	CENTRE D'HÉBERGEMENT PAUL-TRIQUET	789, rue de Belmont	Québec	Résidence Paul Triquet	C
CHSLD	03	CENTRE D'HÉBERGEMENT DU BOISÉ LTÉE	CENTRE D'HÉBERGEMENT DU BOISÉ	3690, boulevard Neilson	Québec	CHSLD	A
CHSLD	02	CENTRE D'HÉBERGEMENT ST-FRANÇOIS INC.	CENTRE D'HÉBERGEMENT ST-FRANÇOIS	912, rue Jacques-Cartier	Saguenay	Foyer Saint-François	A
CHSLD	04	CIUSSS DE LA MAURICIE-ET-DU-CENTRE-DU-QUÉBEC	CHSLD ET CRDP DU ROSEAU	45, rue de l'Ermitage	Victoriaville	Bâtiment 1	B
CHSLD	16	CISSS DE LA MONTÉRÉGIE-EST	CENTRE D'HÉBERGEMENT DE LAJEMMERAI	60, rue D'Youville	Varennes	Bâtiment 1	D
CHSLD	15	CISSS DES LAURENTIDES	CHSLD DE SAINT-JÉRÔME	200, rue Rolland	Saint-Jérôme	CHSLD	A
CHSLD	04	CIUSSS DE LA MAURICIE-ET-DU-CENTRE-DU-QUÉBEC	CENTRE D'HÉBERGEMENT ROLAND-LECLERC	3500, rue Sainte-Marguerite	Trois-Rivières	Centre d'hébergement de soins de longue durée	A
CHSLD	12	CISSS DE CHAUDIÈRE-APPALACHES	CHSLD DE SAINT-EUGÈNE	4, rue de la Madone	L'Islet	Maison de la Montagne	A
CHSLD	12	CISSS DE CHAUDIÈRE-APPALACHES	CHSLD DE SAINT-EUGÈNE	2, rue de la Madone	L'Islet	Maison du Fleuve	A

Catégorie de l'installation principale	Région	Nom établissement	Nom installation	Adresse	Municipalité	Désignation	IE
CHSLD	12	CISSS DE CHAUDIÈRE-APPALACHES	CHSLD DE SAINTE-PERPÉTUE	20, rue des Loisirs	Sainte-Perpétue	Maison d'hébergement 1	A
CHSLD	12	CISSS DE CHAUDIÈRE-APPALACHES	CHSLD DE SAINTE-PERPÉTUE	22, rue des Loisirs	Sainte-Perpétue	Maison d'Hébergement 2	A
CHSLD	08	CISSS DE L'ABITIBI-TÉMISCAMINGUE	CHSLD DE MALARTIC	987, rue des Pins	Malartic	Principal	A
CHSLD	05	GÉRIATRIE DE SHERBROOKE	CENTRE D'HÉBERGEMENT CHAMPLAIN-DE-LA-ROSE-BLANCHE	60, rue Jean-Maurice	Sherbrooke	Principal	C
CHSLD	03	CIUSSS DE LA CAPITALE-NATIONALE	CENTRE MULTI. SSS DE BAIE-SAINT-PAUL	92, rue Racine	Baie-Saint-Paul	Aile C (CHSLD)	A
CHSLD	05	CIUSSS DE L'ESTRIE - CHUS	CENTRE MULTI. SSS D'EAST ANGUS	110, rue Lafontaine	East Angus	CHSLD	A
CHSLD	01	CISSS DU BAS-SAINT-LAURENT	CHSLD DE CHAUFFAILLES	60, rue des Chauffailles	Rivière-du-Loup	Aile A (100)	A
CHSLD	01	CISSS DU BAS-SAINT-LAURENT	CHSLD DE CHAUFFAILLES	60, rue des Chauffailles	Rivière-du-Loup	Aile B (200)	A
CHSLD	01	CISSS DU BAS-SAINT-LAURENT	CHSLD DE CHAUFFAILLES	60, rue des Chauffailles	Rivière-du-Loup	Aile C (300)	A
CHSLD	17	L'UNGAVA	RÉSIDENCE EMPLOYÉ - 221, KUUJJUAQ	221, Kuujjuaq	Kuujjuaq	Résidence employés	A
CHSLD	10	CRSSS DE LA BAIE-JAMES	CHSLD BORÉAL	100, 3e rue	Chibougamau	CHSLD 32 lits et Centre de jour	A
CHSLD	14	CISSS DE LANAUDIÈRE	CHSLD SYLVIE-LESPÉRANCE	200, rue Marie-Curie	Saint-Charles-Borromée	CHSLD	A

QUESTION NO 83

Délai moyen d’inspection, par région, par type d’établissement (CHSLD, RPA, RI, etc.).

RÉPONSE NO 83

Sur un total de 862 visites de certifications régulières, les RPA ont fait l’objet de plus d’une visite de certification entre le 1^{er} avril 2023 et le 11 mars 2024.

Délai moyen entre les visites d’inspection en lien avec le règlement de certification – RPA

Région	Moyenne par région en jours
01	290
02	587
03	448
04	323
05	605
06	602
07	808
08	879
11	243
12	507
13	604
14	715
15	718
16	749
Moyenne générale	541

Pour les CHSLD et les RI : Le MSSS effectue des évaluations.

Des inspecteurs font appliquer le règlement dans les RPA; des évaluateurs appliquent le cadre de référence dans les CHSLD, MDA-MA et RI-RTF; et dans tous les milieux de vie, des enquêteurs appliquent la *Loi visant à lutter contre la maltraitance envers les aînés et toute autre personne majeure en situation de vulnérabilité*.

QUESTION NO 84

La liste des équipes volantes mises en place en 2023-2024 pour aider les CHSLD à contrer la pénurie de main-d'œuvre, par région. Veuillez également identifier :

- a) Le nombre de personnes par équipe volante dédiées à temps plein;
- b) Le nombre de personnes par équipe volante dédiées à temps partiel.

.....

RÉPONSE NO 84

Le ministère de la Santé et des Services sociaux ne détient pas cette information. Aucun indicateur ne permet de savoir si une personne est embauchée sur une équipe volante dans les banques de données.

QUESTION NO 85

Le taux de couverture actuel des besoins en CHSLD pour les personnes aînées, ventilé par région.

.....

RÉPONSE NO 85

Les données ne sont pas disponibles.

QUESTION NO 86

Nombre de places total en soins de longue durée en 2023-2024.

.....

RÉPONSE NO 86

Le nombre de places disponibles en 2022-2023 est de 37 594 (places publiques et privées conventionnées).

**Données préliminaires pour 2022-2023 – rapport statistique AS-478*

QUESTION NO 87

Nombre de nouvelles places créées en soins de longue durée en 2023-2024.

.....

RÉPONSE NO 87

La réponse à cette question est fournie à la question no 589 des questions particulières du Troisième groupe d’opposition.

QUESTION NO 88

Le taux de couverture projeté par année, pour les cinq prochaines années, pour les besoins en CHSLD/Maisons des aînés, ventilé par région

RÉPONSE NO 88

Ces données ne sont pas disponibles.

QUESTION NO 89

Le 26 novembre 2019, le gouvernement annonçait 2,6 G\$ pour les maisons des aînés. Veuillez ventiler le 2,6 G\$ et indiquer les sommes annoncées et les sommes dépensées depuis le 26 novembre 2019.

RÉPONSE NO 89

<u>Détail de l'investissement de 2,6 G\$ annoncé en novembre 2019 pour les maisons des aînés</u>	
Programme maison des aînés	1 000,0
Programme de reconstruction	326,0
Projets annoncés individuellement	
CHSLD Maniwaki	36,00
CHSLD Ste-Élisabeth	11,50
CHSLD Granit	45,00
CHSLD St-Augustin	46,00
CHSLD Lachute	45,00
CHSLD Notre Dame de la Merci	22,30
CHSLD Vallée-de-la-Lièvre	49,50
CHSLD Gaspé Villa Pabos	30,10
CHSLD Rivière du Loup	27,16
CHSLD Labelle	22,00
CHSLD Henri-Bradet	40,00
Remplacement de 3 CHSLD – Est-de-l’Île-de-Montréal	415,0
Remplacement de 2 CHSLD Lanaudière	175,0
Remplacement de 4 CHSLD – Ouest-de-l’Île-de-Montréal	325,0

ÉTUDE DES CRÉDITS 2024-2025

SECRÉTARIAT AUX ÂÎNÉS

Réponses aux questions particulières de l'Opposition officielle

QUESTION NO 90

Veillez nous fournir la liste des maisons des aînés ayant des dépassements de coûts en 2022-2023 en indiquant, pour chacune des maisons :

- a) Le budget prévu;
 - b) Le budget révisé;
 - c) Le coût final estimé;
 - d) Les raisons des dépassements de coût.
-

RÉPONSE NO 90

- a) Voir l'annexe 1.
- b) Voir l'annexe 2.
- c) Le coût final estimé correspond au budget révisé.
- d) Le contexte de surchauffe du marché, jumelé à une pénurie de main-d'œuvre dans l'industrie de la construction, ainsi qu'aux difficultés d'approvisionnement de certains matériaux ou de certaines pièces d'équipement exercent une forte pression sur les échéanciers et les budgets.

ANNEXE 1

Région	Municipalité/Arrondissement	Budget par région (estimé par MDA) M\$
01 - Bas-Saint-Laurent		124,0
1	Rimouski	52,1
2	Rivière-du-Loup	71,9
02 - Saguenay - Lac-Saint-Jean		217,7
1	Ville Saguenay, Chicoutimi	71,4
2	Alma	75,0
3	Roberval	71,3
03 - Québec		202,3
1	Pont-Rouge	35,7
2	Sainte-Foy	64,1
3	Lebourgneuf	66,1
4	Saint-Hilarion	36,4
04 - Mauricie-et-Centre-du-Québec		160,4
1	Victoriaville	48,1
2	Drummondville	49,2
3	Trois-Rivières	63,1
05 - Estrie		178,9
1	Magog	36,9
2	Sherbrooke	72,8
3	Granby	34,8
4	Coaticook	34,4
06 - Île-de-Montréal		92,6
1	Dorval	46,4
2	Rivière-des-Prairies-Pointe-aux-Trembles	46,2
07 - Outaouais		94,8
1	Gatineau, Hull	46,4
2	Gatineau-Est	48,4
08 - Abitibi-Témiscamingue		79,9
1	Val-d'Or	39,3
2	Rouyn-Noranda	40,6
09 - Côte-Nord		96,3
1	Baie-Comeau	45,9
2	Havre-Saint-Pierre	50,4
10 - Gaspésie		42,8
1	Rivière-au-Renard	42,8
11 - Îles-de-la-Madeleine		38,3
1	Cap-aux-Meules	38,3
12 - Chaudière-Appalaches		155,9
1	Lévis	73,9
2	Black Lake	43,9
3	Saint-Martin-de-Beauce	38,1
13 - Laval		111,0
1	Chomedey	60,9
2	Sainte-Rose	50,1
14 - Lanaudière		117,6
1	Mascouche	37,7
2	Repentigny	40,8
3	Assomption	39,1
15 - Laurentides		207,0
1	Sainte-Anne-des-Plaines	35,4
2	Mirabel	50,2
3	Prévost	35,3
4	Blainville	48,8
5	Ste-Agathe-des-Monts	37,3
16 - Montérégie-Ouest		135,5
1	Châteauguay	73,8
2	Salaberry-de-Valleyfield	61,7
16 - Montérégie-Centre		163,1
1	Saint-Jean-sur-Richelieu	104,2
2	Carignan	58,9
16 - Montérégie-Est		167,3
1	Saint-Amable	50,6
2	Longueuil	45,3
3	Beloeil	71,4

ANNEXE 2

Région	Municipalité/Arrondissement	Budget par région (estimé par MDA) M\$
01 - Bas-Saint-Laurent		132,9
1	Rimouski	50,9
2	Rivière-du-Loup	82,0
02 - Saguenay - Lac-Saint-Jean		238,3
1	Ville Saguenay, Chicoutimi	78,8
2	Alma	81,0
3	Roberval	78,5
03 - Québec		223,4
1	Pont-Rouge	41,0
2	Sainte-Foy	66,0
3	Lebourgneuf	66,0
4	Saint-Hilarion	50,4
04 - Mauricie-et-Centre-du-Québec		196,1
1	Victoriaville	51,0
2	Drummondville	51,3
3	Trois-Rivières	93,8
05 - Estrie		219,9
1	Magog	40,7
2	Sherbrooke	79,0
3	Granby	50,7
4	Coaticook	49,5
06 - Île-de-Montréal		110,7
1	Dorval	62,2
2	Rivière-des-Prairies-Pointe-aux-Trembles	48,5
07 - Outaouais		116,4
1	Gatineau, Hull	55,1
2	Gatineau-Est	61,3
08 - Abitibi-Témiscamingue		80,9
1	Val-d'Or	38,7
2	Rouyn-Noranda	42,2
09 - Côte-Nord		112,1
1	Baie-Comeau	55,5
2	Havre-Saint-Pierre	56,6
10 - Gaspésie		40,6
1	Rivière-au-Renard	40,6
11 - Îles-de-la-Madeleine		38,3
1	Cap-aux-Meules	38,3
12 - Chaudière-Appalaches		170,0
1	Lévis	79,4
2	Black Lake	47,4
3	Saint-Martin-de-Beauce	43,2
13 - Laval		149,2
1	Chomedey	74,0
2	Sainte-Rose	75,2
14 - Lanaudière		125,4
1	Mascouche	42,0
2	Repentigny	41,7
3	Assomption	41,7
15 - Laurentides		229,3
1	Sainte-Anne-des-Plaines	41,3
2	Mirabel	53,0
3	Prévost	41,3
4	Blainville	51,6
5	Ste-Agathe-des-Monts	42,1
16 - Montérégie-Ouest		194,2
1	Châteauguay	102,0
2	Salaberry-de-Valleyfield	92,2
16 - Montérégie-Centre		209,4
1	Saint-Jean-sur-Richelieu	125,0
2	Carignan	84,4
16 - Montérégie-Est		190,9
1	Saint-Amable	60,0
2	Longueuil	59,4
3	Beloeil	71,5

ÉTUDE DES CRÉDITS 2024-2025

SECRÉTARIAT AUX AÎNÉS

Réponses aux questions particulières de l'Opposition officielle

QUESTION NO 91

Concernant l'enveloppe de 5 M\$ annoncée le 23 février 2020 par la ministre pour améliorer l'environnement physique des CHSLD, veuillez indiquer :

- a) Le montant prévu par CHSLD ;
- b) Le montant investi par CHSLD ;
- c) Une brève description du projet financé ;
- d) Les montants prévus par région ;
- e) Les montants totaux prévus pour 2024-2025.

RÉPONSE NO 91

a), b) et d) Voir tableau en annexe.

Le total des montants prévus représente 4,6 M\$. L'écart d'environ 380 000 \$ est destiné aux établissements privés conventionnés [détails non disponibles]). Le montant restant résiduel (2,2 M\$) est disponible pour la réalisation éventuelle des projets d'amélioration de l'environnement physique des centres d'hébergement et de soins de longue durée (CHSLD).

- c) Un montant de 5 M\$, à l'échelle du Québec, a été alloué de façon non récurrente en rénovation fonctionnelle mineure en CHSLD en 2020-2021 pour l'amélioration de l'environnement physique dans les CHSLD. Les résidents en CHSLD se portent mieux lorsque le décor et le mobilier des espaces communs rappellent celui d'un domicile et là où l'aspect médical ne domine pas le milieu de vie. De plus, l'accès à un espace extérieur et son aménagement améliorent la qualité de vie des résidents.

À cet effet, les dirigeants des établissements doivent élaborer un plan de décoration au goût du jour avec leur comité de résidents en ciblant les besoins d'amélioration. Les travaux à réaliser, les équipements et le mobilier à acquérir sont sous la responsabilité des établissements.

- e) Il n'y a pas de nouveau montant prévu pour l'amélioration de l'environnement physique en 2023-2024

Enveloppe de 5 M\$ annoncée le 23 février 2020 pour l'amélioration de l'environnement physique des CHSLD
Sommaire des dépenses au 8 mars 2024

Région			Prévu	Investi
01	Bas-Saint-Laurent	CENTRE D'HÉBERGEMENT DE MATANE	13 829 \$	13 829 \$
		CENTRE D'HÉBERGEMENT DE RIMOUSKI	29 223 \$	18 482 \$
		CENTRE D'HÉBERGEMENT DE RIVIÈRE-BLEUE	8 219 \$	3 884 \$
		CENTRE D'HÉBERGEMENT DE RIVIÈRE-DU-LOUP	9 784 \$	8 467 \$
		CENTRE D'HÉBERGEMENT DE SAINT-LOUIS-DU-HA! HA!	5 610 \$	5 830 \$
		CENTRE D'HÉBERGEMENT DE SAINT-PACÔME	6 131 \$	6 131 \$
		CENTRE D'HÉBERGEMENT DE SQUATEC	3 131 \$	2 861 \$
		CENTRE D'HÉBERGEMENT MARIE-ANNE-OUELLET	11 741 \$	11 576 \$
		CENTRE D'HÉBERGEMENT VILLA MARIA	6 653 \$	0 \$
		CENTRE MULTI. SSS DE TROIS-PISTOLES	5 088 \$	4 609 \$
		CHSLD DE CHAUFFAILLES	9 393 \$	9 090 \$
		CSSS DE LA MITIS	13 829 \$	12 323 \$
02	Saguenay-Lac-Saint-Jean	CENTRE D'HÉBERGEMENT D'ALMA	6 547 \$	6 547 \$
		CENTRE D'HÉBERGEMENT DE BAGOTVILLE	7 059 \$	7 059 \$
		CENTRE D'HÉBERGEMENT DE DOLBEAU-MISTASSINI	7 000 \$	6 717 \$
		CENTRE D'HÉBERGEMENT DE LA COLLINE	6 834 \$	6 834 \$
		CENTRE D'HÉBERGEMENT DE SAINT-FÉLICIEN	7 000 \$	7 000 \$
		CENTRE D'HÉBERGEMENT DES PENSÉES	7 000 \$	6 938 \$
		CENTRE D'HÉBERGEMENT DESCHÊNES	7 000 \$	7 000 \$
		CENTRE D'HÉBERGEMENT GEORGES-HÉBERT	7 000 \$	6 723 \$
		CENTRE D'HÉBERGEMENT ISIDORE-GAUTHIER	6 678 \$	6 678 \$
		CENTRE D'HÉBERGEMENT JACQUES-CARTIER	45 619 \$	45 718 \$
		CENTRE D'HÉBERGEMENT MGR-VICTOR-TREMBLAY	6 506 \$	6 506 \$
		CENTRE D'HÉBERGEMENT SAINTE-MARIE	6 413 \$	6 413 \$
		CENTRE D'HÉBERGEMENT SAINT-JOSEPH	7 000 \$	7 000 \$
		CENTRE D'HÉBERGEMENT ST-FRANÇOIS	8 830 \$	8 830 \$
		CLSC ET CENTRE D'HÉBERGEMENT DE NORMANDIN	7 000 \$	6 750 \$
		CLSC ET CHSLD DE MÉTABETCHOUAN-LAC-À-LA-CROIX	6 670 \$	6 967 \$
		HÔPITAL ET CHSLD DE ROBERVAL	7 000 \$	0 \$
		03	Capitale-Nationale	CENTRE ACT. DE JOUR DI ET TSA ET CHSLD DE SAINT-MARC-DES-CARRIÈRES
CENTRE D'HÉBERGEMENT CHAMPLAIN-DES-MONTAGNES	12 025 \$			11 601 \$
CENTRE D'HÉBERGEMENT DE BAIE-SAINT-PAUL	12 025 \$			11 762 \$
CENTRE D'HÉBERGEMENT DE CLERMONT	12 025 \$			12 025 \$
CENTRE D'HÉBERGEMENT DE DONNACONA	12 025 \$			11 891 \$
CENTRE D'HÉBERGEMENT DE LIMOILOU	12 025 \$			11 877 \$
CENTRE D'HÉBERGEMENT DE LORETTEVILLE	12 025 \$			11 634 \$
CENTRE D'HÉBERGEMENT DE PONT-ROUGE	12 025 \$			12 025 \$
CENTRE D'HÉBERGEMENT DE SAINT-CASIMIR	12 025 \$			11 979 \$
CENTRE D'HÉBERGEMENT DE SAINT-RAYMOND	12 025 \$			11 015 \$
CENTRE D'HÉBERGEMENT DES CHUTES	12 025 \$			12 025 \$
CENTRE D'HÉBERGEMENT DU BOISÉ	12 025 \$			2 537 \$
CENTRE D'HÉBERGEMENT DU FAUBOURG	12 025 \$			12 025 \$
CENTRE D'HÉBERGEMENT HÔPITAL GÉNÉRAL DE QUÉBEC	12 025 \$			11 747 \$
CENTRE D'HÉBERGEMENT LOUIS-HÉBERT	12 025 \$			11 889 \$
CENTRE D'HÉBERGEMENT NOTRE-DAME-DE-LOURDES	12 025 \$			12 025 \$
CENTRE D'HÉBERGEMENT PAUL-TRIQUET	12 025 \$			10 932 \$
CENTRE D'HÉBERGEMENT SAINT-ANTOINE	12 025 \$			12 025 \$
CENTRE D'HÉBERGEMENT SAINT-AUGUSTIN	12 025 \$			11 859 \$
CENTRE D'HÉBERGEMENT YVONNE-SYLVAIN	12 025 \$			11 938 \$
CENTRE MULTI. SSS CHAUVEAU	12 025 \$			11 639 \$
CENTRE MULTI. SSS CHRIST-ROI	12 025 \$			12 025 \$
CENTRE MULTI. SSS DE SAINTE-ANNE-DE-BEAUPRÉ	12 025 \$			12 025 \$
CENTRE MULTI. SSS DE SAINT-RAYMOND	12 025 \$			10 965 \$
CENTRE MULTI. SSS SACRÉ-COEUR	12 025 \$			11 578 \$
CHSLD ET HÔPITAL DE CHARLESBOURG	12 025 \$			11 965 \$
CLSC ET CHSLD ALPHONSE-BONENFANT	12 025 \$			12 025 \$
CLSC ET CHSLD DE SAINT-SIMÉON	12 025 \$			11 039 \$
HÔPITAL ET CLSC DE LA MALBAIE	12 025 \$			0 \$
HÔPITAL JEFFERY HALE	12 025 \$			11 029 \$
INSTITUT UNIVERSITAIRE EN SANTÉ MENTALE DE QUÉBEC	12 025 \$			11 043 \$
SAINT BRIGID'S HOME	12 025 \$			11 946 \$
Région			Prévu	Investi
04	Mauricie et Centre-du-Québec	CENTRE D'HÉBERGEMENT DE FORTIERVILLE	4 584 \$	4 584 \$
		CENTRE D'HÉBERGEMENT DE LYSER	3 640 \$	3 640 \$
		CENTRE D'HÉBERGEMENT DE PLESSISVILLE	6 201 \$	6 167 \$
		CENTRE D'HÉBERGEMENT DE SAINT-EUSÈBE	3 505 \$	3 505 \$
		CENTRE D'HÉBERGEMENT DE WARWICK	8 224 \$	296 \$

05	Estrie	CENTRE D'HÉBERGEMENT FREDERICK-GEORGE-HERIOT	41 657 \$	38 402 \$
		CENTRE D'HÉBERGEMENT LOUIS-DENONCOURT	10 111 \$	0 \$
		CENTRE D'HÉBERGEMENT MARGUERITE-D'YOUVILLE	9 167 \$	7 863 \$
		CENTRE D'HÉBERGEMENT ROLAND-LECLERC	21 570 \$	9 363 \$
		CENTRE D'HÉBERGEMENT ROMAIN-BECQUET	4 314 \$	4 052 \$
		CENTRE D'HÉBERGEMENT SAINT-MAURICE	22 244 \$	22 232 \$
		CENTRE MULTI. SSS AVELLIN-DALCOURT	15 503 \$	5 245 \$
		CENTRE MULTI. SSS CHRIST-ROI	14 633 \$	11 286 \$
		CENTRE MULTI. SSS CLOUTIER	24 132 \$	0 \$
		CENTRE MULTI. SSS COOKE	27 637 \$	7 279 \$
		CENTRE MULTI. SSS DU HAUT-SAINT-MAURICE	9 032 \$	8 852 \$
		CENTRE MULTI. SSS SAINT-JOSEPH	38 089 \$	44 844 \$
		CHSLD ET CLSC DE NOTRE-DAME-DU-BON-CONSEIL	6 875 \$	6 851 \$
		CHSLD ET CLSC DE SAINT-CÉLESTIN	7 010 \$	7 010 \$
		CHSLD ET CLSC DE SAINTE-ANNE-DE-LA-PÉRADE	5 662 \$	3 101 \$
		CHSLD ET CLSC DE SAINTE-THÈCLE	5 393 \$	5 393 \$
		CHSLD ET CLSC DE SAINT-NARCISSE	3 775 \$	3 697 \$
		CHSLD ET CLSC DU CHÊNE	16 852 \$	16 610 \$
		CHSLD ET CLSC LUCIEN-SHOONER	14 044 \$	14 044 \$
		CHSLD ET CLSC MGR PAQUIN	4 718 \$	2 095 \$
		CHSLD ET CRDI-TSA LAFLÈCHE	20 761 \$	16 878 \$
		CHSLD ET CRDP DU ROSEAU	15 234 \$	15 220 \$
		CENTRE D'HÉBERGEMENT CHAMPLAIN-DE-LA-ROSE-BLANCHE	7 790 \$	7 790 \$
		CENTRE MULTI. SSS DE LA MRC DE COATICOOK	13 100 \$	11 862 \$
		CENTRE MULTI. SSS DE MEMPHRÉMAGOG	27 400 \$	27 393 \$
		CENTRE MULTI. SSS DE WINDSOR	5 500 \$	0 \$
		CENTRE MULTI. SSS D'EAST ANGUS	7 800 \$	7 170 \$
		CENTRE MULTI. SSS DES SOURCES	11 600 \$	4 984 \$
		CHSLD DE COWANSVILLE	10 200 \$	10 200 \$
		CHSLD DE FARNHAM	8 800 \$	0 \$
		CHSLD DE LAC-MÉGANTIC	6 500 \$	0 \$
		CHSLD DE RICHMOND	7 600 \$	0 \$
		CHSLD DE SUTTON	10 000 \$	9 430 \$
		CHSLD DE WEEDON	7 500 \$	4 777 \$
		CHSLD GÉRARD-HARBEC	4 000 \$	0 \$
		CHSLD MARIE-BERTHE-COUTURE	14 500 \$	14 500 \$
		CHSLD SAINT-JOSEPH	20 300 \$	13 274 \$
		CHSLD SAINT-VINCENT-DE-PAUL	28 900 \$	25 880 \$
		CHSLD VILLA-BONHEUR	15 200 \$	15 200 \$
		CLSC ET CHSLD DE BEDFORD	6 000 \$	0 \$
		CLSC ET CHSLD DE LAMBTON	4 700 \$	0 \$
		CLSC ET CHSLD DE VALCOURT	6 100 \$	5 924 \$
		CSSS DU GRANIT	6 200 \$	0 \$
		HÔPITAL BROME-MISSISQUOI-PERKINS	1 700 \$	0 \$
		HÔPITAL ET CHSLD ARGYLL	36 800 \$	0 \$
		HÔPITAL ET CHSLD D'YOUVILLE	20 300 \$	19 326 \$
06	Montréal	CENTRE DE SOINS PROLONGÉS GRÂCE DART	32 979 \$	0 \$
		CENTRE D'HÉBERGEMENT ALFRED-DESROCHERS	15 755 \$	11 811 \$
		CENTRE D'HÉBERGEMENT ARMAND-LAVERGNE	23 227 \$	23 702 \$
		CENTRE D'HÉBERGEMENT CAMILLE-LEFEBVRE	17 444 \$	17 444 \$
		CENTRE D'HÉBERGEMENT CHAMPLAIN	29 493 \$	27 442 \$
		CENTRE D'HÉBERGEMENT CHAMPLAIN - MARIE-VICTORIN	36 340 \$	33 012 \$
		CENTRE D'HÉBERGEMENT DE LACHINE	32 980 \$	0 \$
		CENTRE D'HÉBERGEMENT DE LASALLE	32 979 \$	0 \$
		CENTRE D'HÉBERGEMENT DE SAINT-HENRI	21 931 \$	21 931 \$
		CENTRE D'HÉBERGEMENT DE VERDUN	27 729 \$	23 005 \$
		CENTRE D'HÉBERGEMENT DENIS-BENJAMIN-VIGER	32 979 \$	0 \$
		CENTRE D'HÉBERGEMENT DES SEIGNEURS	21 175 \$	17 437 \$
		CENTRE D'HÉBERGEMENT ÉMILIE-GAMELIN	22 418 \$	20 964 \$
		CENTRE D'HÉBERGEMENT ERNEST-ROUTHIER	12 100 \$	14 774 \$
		CENTRE D'HÉBERGEMENT FATHER DOWD	17 500 \$	7 662 \$
		CENTRE D'HÉBERGEMENT HENRI-BRADET	16 143 \$	11 686 \$
		CENTRE D'HÉBERGEMENT J.-HENRI-CHARBONNEAU	22 032 \$	15 338 \$
		CENTRE D'HÉBERGEMENT JEAN-DE-LA-LANDE	22 183 \$	28 140 \$
		CENTRE D'HÉBERGEMENT JEANNE-MANCE	24 578 \$	17 464 \$
		CENTRE D'HÉBERGEMENT LOUIS-RIEL	12 604 \$	10 465 \$
		CENTRE D'HÉBERGEMENT NAZAIRE-PICHÉ	32 979 \$	0 \$
		Région	Prévu	Investi
06	Montréal	CENTRE D'HÉBERGEMENT NOTRE-DAME-DE-LA-MERCI	15 100 \$	1 300 \$
		CENTRE D'HÉBERGEMENT PAUL-BRUCHÉSI	10 461 \$	10 260 \$
		CENTRE D'HÉBERGEMENT PAUL-ÉMILE-LÉGER	24 704 \$	18 368 \$
		CENTRE D'HÉBERGEMENT RÉAL-MOREL	18 641 \$	18 641 \$
		CENTRE D'HÉBERGEMENT SAINT-ANDREW	32 260 \$	7 493 \$

		CENTRE D'HÉBERGEMENT SAINT-MARGARET	32 260 \$	8 216 \$
		CENTRE D'HÉBERGEMENT YVON-BRUNET	32 260 \$	17 059 \$
		CHSLD AUCLAIR	32 260 \$	6 486 \$
		CHSLD BENJAMIN-VICTOR-ROUSSELOT	32 260 \$	23 248 \$
		CHSLD DANTE	32 260 \$	26 184 \$
		CHSLD DE CARTIERVILLE	32 260 \$	13 096 \$
		CHSLD DE LA PETITE-PATRIE	9 400 \$	2 438 \$
		CHSLD DE SAINT-LAURENT	33 688 \$	10 875 \$
		CHSLD DE SAINT-MICHEL	21 760 \$	20 974 \$
		CHSLD ÉLORIA-LEPAGE	41 324 \$	41 324 \$
		CHSLD FRANCOIS-SÉGUENOT	10 472 \$	2 880 \$
		CHSLD HOPE	41 325 \$	38 662 \$
		CHSLD JEAN-HUBERT-BIERMANS	27 000 \$	22 039 \$
		CHSLD JEANNE-LE BER	36 584 \$	3 518 \$
		CHSLD JOSEPH-FRANÇOIS-PERREAULT	52 200 \$	46 802 \$
		CHSLD JUDITH-JASMIN	11 000 \$	10 931 \$
		CHSLD LAURENDEAU	38 736 \$	11 753 \$
		CHSLD LÉGARÉ	58 402 \$	9 792 \$
		CHSLD MARIE-ROLLET	29 900 \$	27 832 \$
		CHSLD NICOLET	19 720 \$	17 024 \$
		CHSLD PAUL-GOUIN	11 300 \$	0 \$
		CHSLD PAUL-LIZOTTE	37 458 \$	16 481 \$
		CHSLD PIERRE-JOSEPH-TRIST	36 720 \$	36 045 \$
		CHSLD POLONAIS MARIE-CURIE-SKLODOWSKA	17 136 \$	0 \$
		CHSLD ROBERT-CLICHE	23 748 \$	23 748 \$
		CHSLD SAINT-GEORGES	68 340 \$	34 074 \$
		CHSLD SAINT-JOSEPH-DE-LA-PROVIDENCE	8 450 \$	2 131 \$
		CHSLD VIGI REINE-ÉLIZABETH	19 769 \$	0 \$
		HÔPITAL MONT SINAÏ	5 811 \$	3 110 \$
		INSTITUT UNIVERSITAIRE DE GÉRIATRIE DE MONTRÉAL	40 459 \$	26 865 \$
		LES CÈDRES - CENTRE D'ACCUEIL POUR PERSONNES ÂGÉES	3 500 \$	3 500 \$
		L'HÔPITAL CHINOIS DE MONTREAL (1963)	16 133 \$	13 135 \$
07	Outaouais	CENTRE D'HÉBERGEMENT CHAMPLAIN-DE-GATINEAU	12 460 \$	11 512 \$
		CENTRE D'HÉBERGEMENT DE GRACEFIELD	4 219 \$	0 \$
		CENTRE D'HÉBERGEMENT DE MANIWAKI	9 196 \$	9 196 \$
		CENTRE D'HÉBERGEMENT DE VALLÉE-DE-LA-LIÈVRE	11 047 \$	9 695 \$
		CENTRE MULTI. SSS DE LA PÊCHE	4 219 \$	4 219 \$
		CHSLD D'AYLMER	9 892 \$	9 892 \$
		CHSLD DE MANSFIELD-ET-PONTEFRAC	5 142 \$	2 817 \$
		CHSLD DU PONTIAC	6 734 \$	6 734 \$
		CHSLD ERNEST-BRISSON	19 819 \$	19 819 \$
		CHSLD LA PIÉTÀ	21 095 \$	21 095 \$
		CHSLD LIONEL-ÉMOND	35 202 \$	35 202 \$
		CHSLD VIGI DE L'OUTAOUAIS	12 460 \$	10 762 \$
		CLSC ET CHSLD DE LA PETITE-NATION	12 655 \$	12 655 \$
		HÔPITAL ET CHSLD DE PAPINEAU	7 383 \$	6 014 \$
		HÔPITAL ET CHSLD DU PONTIAC	3 296 \$	2 161 \$
		HÔPITAL ET CHSLD MÉMORIAL DE WAKEFIELD / WAKEFIELD MEMO	1 318 \$	0 \$
08	Abitibi-Témiscamingue	CENTRE MULTI. SSS DE MACAMIC	15 000 \$	0 \$
		CENTRE MULTI. SSS DE TÉMISCAMING-KIPAWA	3 150 \$	0 \$
		CHSLD D'AMOS	4 000 \$	0 \$
		CHSLD DE LA SARRE	4 460 \$	4 360 \$
		CHSLD DE MALARTIC	3 565 \$	0 \$
		CHSLD DE ROUYN-NORANDA	27 375 \$	24 953 \$
		CHSLD DE VAL-D'OR	24 000 \$	10 331 \$
		CHSLD DE VILLE-MARIE	6 191 \$	3 801 \$
09	Côte-Nord	CENTRE MULTI. SSS DE FORESTVILLE	3 430 \$	3 430 \$
		CENTRE MULTI. SSS DE LA BASSE-CÔTE-NORD	2 825 \$	0 \$
		CENTRE MULTI. SSS DE LA MINGANIE	7 910 \$	0 \$
		CENTRE MULTI. SSS DE PORT-CARTIER	4 875 \$	4 875 \$
		CENTRE MULTI. SSS DES ESCOUMINS	3 362 \$	3 019 \$
		CHSLD BOISVERT	5 650 \$	5 650 \$
		CHSLD DE HAVRE SAINT-PIERRE	2 825 \$	0 \$
		CHSLD DE SEPT-ÎLES	11 300 \$	7 071 \$
		CHSLD DES BERGERONNES	4 520 \$	1 538 \$
		CHSLD ET CRD N.-A.-LABRIE	8 475 \$	8 334 \$
		CLSC ET CHSLD DONALD G. HODD	2 825 \$	1 628 \$

	Région		Prévu	Investi
11	Gaspésie-Îles-de-la-Madeleine	CENTRE D'HÉBERGEMENT DE CAP-CHAT	9 795 \$	9 795 \$
		CENTRE D'HÉBERGEMENT DE CHANDLER	12 538 \$	12 538 \$
		CENTRE D'HÉBERGEMENT DE NEW CARLISLE	9 273 \$	9 273 \$

12	Chaudière-Appalaches	CENTRE D'HÉBERGEMENT ET DE RÉADAPTATION MGR-ROSS	11 231 \$	11 231 \$
		CENTRE MULTI. SSS MALAUZE	2 612 \$	2 612 \$
		CHSLD EUDORE-LABRIE	8 435 \$	6 455 \$
		CHSLD, CRDP ET CRDI-TSA DE MARIA	12 407 \$	12 407 \$
		CENTRE D'HÉBERGEMENT CHAMPLAIN - CHANOINE-AUDET	12 460 \$	11 404 \$
13	Laval	CHSLD ET HÔPITAL PAUL-GILBERT	197 354 \$	191 302 \$
		CENTRE D'HÉBERGEMENT FERNAND-LAROCQUE	13 714 \$	9 965 \$
		CENTRE D'HÉBERGEMENT LA PINIÈRE	0 \$	0 \$
		CENTRE D'HÉBERGEMENT SAINTE-DOROTHÉE	0 \$	0 \$
14	Lanaudière	CHSLD VIGI L'ORCHIDÉE BLANCHE	16 869 \$	16 869 \$
		CLSC ET CHSLD IDOLA-SAINT-JEAN	27 429 \$	24 439 \$
		CLSC ET CHSLD SAINTE-ROSE	13 714 \$	4 263 \$
		CENTRE D'HÉBERGEMENT ALPHONSE-RONDEAU	10 314 \$	1 280 \$
		CENTRE D'HÉBERGEMENT ARMAND-MARCHAND	5 363 \$	0 \$
		CENTRE D'HÉBERGEMENT BRASSARD	4 813 \$	0 \$
		CENTRE D'HÉBERGEMENT DE REPENTIGNY	19 802 \$	1 280 \$
		CENTRE D'HÉBERGEMENT DE SAINT-DONAT	5 501 \$	0 \$
		CENTRE D'HÉBERGEMENT DE SAINT-GABRIEL-DE-BRANDON	7 563 \$	0 \$
		CENTRE D'HÉBERGEMENT DE SAINT-JACQUES	7 976 \$	1 279 \$
		CENTRE D'HÉBERGEMENT SAINT-ANTOINE-DE-PADOUE	15 402 \$	0 \$
		CENTRE D'HÉBERGEMENT SAINT-EUSÈBE	21 590 \$	0 \$
		CENTRE MULTI. SSS CLAUDE-DAVID	18 702 \$	0 \$
		CENTRE MULTI. SSS DE SAINT-JEAN-DE-MATHA	9 076 \$	0 \$
		CHSLD DE LA CÔTE BOISÉE	18 170 \$	17 740 \$
		CHSLD ET CRDP DE L'ASSOMPTION	22 965 \$	1 962 \$
		CHSLD VIGI YVES-BLAIS	13 047 \$	13 047 \$
		HÔPITAL DE LANAUDIÈRE ET CHSLD PARPHILIA-FERLAND	24 203 \$	7 915 \$
15	Laurentides	CENTRE D'HÉBERGEMENT CHAMPLAIN-DE LA-VILLA-SOLEIL	21 800 \$	21 800 \$
		CENTRE D'HÉBERGEMENT DE LABELLE	5 630 \$	5 630 \$
		CENTRE D'HÉBERGEMENT DE MONT-TREMBLANT	9 990 \$	8 846 \$
		CENTRE D'HÉBERGEMENT DE SAINT-BENOIT	10 130 \$	8 725 \$
		CENTRE D'HÉBERGEMENT DE SAINT-EUSTACHE	27 437 \$	27 480 \$
		CENTRE D'HÉBERGEMENT HUBERT-MAISONNEUVE	21 668 \$	20 142 \$
		CENTRE MULTI. SSS D'ARGENTEUIL	18 150 \$	16 327 \$
		CENTRE MULTI. SSS DE RIVIÈRE-ROUGE	14 070 \$	13 904 \$
		CENTRE MULTI. SSS SAINTE-ANNE	18 291 \$	18 291 \$
		CHSLD DE SAINT-JÉRÔME	29 829 \$	29 829 \$
		CHSLD ET CENTRE SERV. AMB. DRAPEAU-DESCHAMBAULT	18 150 \$	4 395 \$
		CHSLD ET CENTRE SERV. AMB. LUCIEN-G. ROLLAND	11 115 \$	9 648 \$
		CHSLD ET CLSC DES HAUTEURS	15 758 \$	1 770 \$
		CHSLD VIGI DE DEUX-MONTAGNES	9 860 \$	9 860 \$
		LA RÉSIDENCE DE LACHUTE	7 316 \$	7 316 \$
		PAVILLON PHILIPPE LAPOINTE	15 336 \$	15 336 \$
16	Montérégie	CENTRE D'HÉBERGEMENT ANDRÉE-PERRAULT	8 936 \$	6 900 \$
		CENTRE D'HÉBERGEMENT CHAMPLAIN - JEAN-LOUIS-LAPIERRE	9 860 \$	9 813 \$
		CENTRE D'HÉBERGEMENT DE LAJEMMERAIS	15 575 \$	18 323 \$
		CENTRE D'HÉBERGEMENT DE L'HÔTEL-DIEU-DE-SAINT-HYACINTHE	65 235 \$	60 245 \$
		CENTRE D'HÉBERGEMENT DE MONSEIGNEUR-CODERRE	20 012 \$	21 854 \$
		CENTRE D'HÉBERGEMENT DE MONTARVILLE	19 787 \$	21 298 \$
		CENTRE D'HÉBERGEMENT DE TRACY	4 213 \$	3 831 \$
		CENTRE D'HÉBERGEMENT DU MANOIR-TRINITÉ	16 213 \$	16 109 \$
		CENTRE D'HÉBERGEMENT ÉLISABETH-LAFRANCE	19 021 \$	26 839 \$
		CENTRE D'HÉBERGEMENT J.-ARSÈNE-PARENTEAU	6 534 \$	11 132 \$
		CENTRE D'HÉBERGEMENT JEANNE-CREVIER	12 000 \$	18 330 \$
		CENTRE D'HÉBERGEMENT MARGUERITE-ADAM	8 936 \$	6 114 \$
		CENTRE D'HÉBERGEMENT RENÉ-LÉVESQUE	153 596 \$	41 272 \$
		CENTRE HOSP.KATERI MEMORIAL - TEHSAKOTITSEN : THA	6 000 \$	0 \$

	Région		Prévu	Investi
16	Montréal	CHSLD CÉCILE-GODIN	9 000 \$	5 431 \$
		CHSLD CHAMPAGNAT	19 675 \$	19 675 \$
		CHSLD CHAMPLAIN	12 393 \$	12 393 \$
		CHSLD D'ACTON-VALE	10 341 \$	0 \$
		CHSLD DE CHÂTEAUGUAY	14 405 \$	14 405 \$
		CHSLD DE LA PRAIRIE	8 525 \$	8 525 \$
		CHSLD DE RIGAUD	8 236 \$	8 236 \$
		CHSLD DOCTEUR-AIMÉ-LEDUC	19 383 \$	19 383 \$
		CHSLD D'ORMSTOWN / ORMSTOWN CHSLD	8 100 \$	851 \$
		CHSLD DU CHEVALIER-DE LÉVIS	18 638 \$	21 293 \$
		CHSLD DU COMTÉ-DE-HUNTINGDON / HUNTINGDON COUNTY CHSLD	6 182 \$	6 182 \$
		CHSLD ET CLSC DE COTEAU-DU-LAC	7 481 \$	7 481 \$
		CHSLD ET CRDP DE VAUDREUIL-DORION	13 388 \$	12 566 \$
		CHSLD GEORGES-PHANEUF	20 559 \$	0 \$
		CHSLD GERTRUDE-LAFRANCE	24 612 \$	24 612 \$
		CHSLD HENRIETTE-CÉRÉ	16 236 \$	16 236 \$
		CHSLD LAURENT-BERGEVIN	8 183 \$	8 183 \$
		CHSLD PIERRE-RÉMI-NARBONNE	6 975 \$	6 792 \$
		CHSLD SAINTE-CROIX	18 172 \$	18 172 \$
		CHSLD SAINT-JOSEPH	6 066 \$	6 066 \$
		CHSLD VAL-JOLI	6 870 \$	6 870 \$
		CHSLD VIGI DE BROSSARD	8 570 \$	8 050 \$
		CLSC ET CHSLD CONTRECOEUR	8 681 \$	5 546 \$

QUESTION NO 92

Concernant les demandes d’exonération dans le programme de contribution des adultes hébergés en CHSLD en 2022-2023, veuillez indiquer :

- a) Les critères d’admissibilité à une exonération en 2023-2024;
- b) Le nombre de demandes d’exonérations reçues en 2023-2024 ;
- c) Le nombre de demandes acceptées 2023-2024;
- d) Le nombre de demandes de réévaluation effectuées en 2023-2024 ;
- e) Le nombre de demandes de réévaluation acceptées en 2023-2024.

RÉPONSE NO 92

- a) Au moment de l’entrée en hébergement, la contribution est automatiquement fixée au prix maximum mensuel selon le type de chambre occupé. La personne qui n’est pas en mesure de payer le montant maximum peut demander d’être exonérée d’une partie ou de la totalité de sa contribution. La contribution est alors déterminée en fonction de la capacité de payer de la personne. La contribution est établie en fonction de :
- Statut familial (célibataire, couple, famille);
 - Revenus;
 - Biens;
 - Liquidités.

b) c) d) e)
Des déductions et exclusions peuvent être prises en compte au moment du calcul, notamment une déduction pour le conjoint ou un montant d’exclusion sur la valeur des biens.

Nombre de demandes d’exonération et de réévaluation

	2023-2024 ¹
Nombre de nouvelles demandes d’exonération reçues	2 304
Nombre de nouvelles demandes d’exonération acceptées (Pour lesquelles une exonération a été accordée)	1 899
Nombre de demandes de réévaluations effectuées (traitées)	926
Nombre de demandes de réévaluation acceptées	n.d. ²

¹ Données au 31 janvier 2024.
² Nombre de demandes de réévaluations acceptées non disponible.

QUESTION NO 93

Le nombre d’enquêtes déclenchées au sujet d’un CHSLD/Maison des aînés/RPA/RI/RTF par le Ministère, des CISSS ou les CIUSSS. Veuillez nous indiquer :

- a) La liste des établissements visés par ces enquêtes;
- b) Le type d’enquête demandé.
- c) Les raisons du déclenchement de l’enquête ;
- d) La date prévue de la fin de l’enquête;
- e) Les pénalités imposées le cas échéant.

RÉPONSE NO 93

a) b) et c)
Il s'agit d'informations qui ne sont pas répertoriées.

Les enquêtes déclenchées par le MSSS sont relatives à la Loi visant à lutter contre la maltraitance envers les aînés et toute autre personne majeure en situation de vulnérabilité.

Type d'établissements	Nombre d'enquêtes
CHSLD	13
CISSS-CIUSSS	1
CLSC/SAD soins à domicile	2
Maison privée non assujettie (sauf si soins a domicile)	3
Résidence de type familial (RTF)	2
Résidence privée pour aînés (RPA)	30
Ressource intermédiaire (RI)	8
RI ET RPA	1

d) et e)
Les données ne sont pas disponibles.

QUESTION NO 094

La liste de tous les CHSLD visés par une enquête interne ;

RÉPONSE NO 094

La réponse à cette question est fournie à la question n° 93 des questions particulières de l’Opposition officielle, volet Âînés.

QUESTION NO 95

La liste de tous les CHSLD visés par une enquête externe.

.....

RÉPONSE NO 95

La réponse à cette question est fournie à la question n° 93 des questions particulières de l’Opposition officielle, volet « Âînés et proches aidants ».

ÉTUDE DES CRÉDITS 2024-2025

SECRÉTARIAT AUX ÂÎNÉS

Réponses aux questions particulières de l'Opposition officielle

QUESTION NO 96

Le nombre d'interventions en soutien psychologique effectuées pour le personnel en CHSLD, par mois.

RÉPONSE NO 96

La mesure permettant d'octroyer aux employés des séances additionnelles de consultation aux programmes d'aide aux employés s'est terminée au 31 mars 2022.

QUESTION NO 97

Concernant la climatisation dans les CHSLD, veuillez nous indiquer :

- a) Les sommes investies en 2023-2024 pour l’achat de climatiseurs pour les chambres des résidents en CHSLD. Veuillez nous indiquer le nombre de climatiseurs achetés ainsi que le nombre de chambres supplémentaires climatisées, ventilé par CHSLD et en indiquant la date de l’achat et de l’installation ;
- b) Les sommes investies en 2023-2024 pour la réparation de climatiseurs pour les chambres des résidents en CHSLD. Veuillez nous indiquer le nombre de climatiseurs achetés ainsi que le nombre de chambres supplémentaires climatisées, ventilé par CHSLD et en indiquant la date de l’achat et de l’installation ;
- c) Le nombre de chambres en CHSLD par établissement ainsi que le nombre de résidents, ventilé par CIUSSS/CISSS. De ce nombre, veuillez nous indiquer combien de chambres sont climatisées.

RÉPONSE NO 97

a) et b)
Le ministère de la Santé et des Services sociaux ne dispose pas de ces informations.

- c)
- | | CHSLD | chambres |
|--|-------|----------|
| Nombre total de CHSLD et nombre de chambres de la province | 319 | 30 449 |
| Nombre total de CHSLD de la province dotés d’au moins une pièce commune climatisée (aire de repos notamment) | 316 | |
| Nombre total de CHSLD et nombre de chambres de la province munis d’un système central permettant le contrôle de l’humidité relative (climatisation ou déshumidification) | 153 | 13 003 |
- 99 % de CHSLD ont une pièce commune climatisée;
 - 48 % de CHSLD ont un système central (climatisation ou déshumidification);
 - 43 % du nombre de chambres sont climatisées par un système central (climatisation ou déshumidification).

ÉTUDE DES CRÉDITS 2024-2025

SECRÉTARIAT AUX AÎNÉS

Réponses aux questions particulières de l’Opposition officielle

QUESTION NO 98

En lien avec l’annonce du 21 janvier 2022 de 3,7 M\$ aux CHSLD non conventionnés, afin de procéder à la consolidation des postes de gestionnaires cliniques de proximité et à l’ajout de postes de soutien administratif, veuillez nous dire :

- a) Le nom de l’établissement ;
- b) La région ;
- c) Le montant octroyé ;
- d) Le nombre de postes touchés.

RÉPONSE NO 98

CHSLD ayant obtenu du financement et montants versés

Financement 2022-2023			
Région	Nom de l’établissement	Total	Nombre de postes
15	Mandala Santé (CHSLD Patriotes)	88 927 \$	3
15	Groupe Arbec – CHSLD Michèle-Bohec	31 258 \$	2
Financement 2023-2024			
Région	Nom de l’établissement	Total	Nombre de postes
3	Domaine Saint-Dominique (CHSLD)	824 916 \$	7,2
3	Maison Legault	29 952 \$	1
6	Centre d'hébergement de la Marée	54 122 \$	1
6	Villa Bellerive	54 122 \$	1
6	CHSLD Argyle – Pointe-Claire	54 122 \$	1
6	CHSLD Angus	171 717 \$	2
6	Château Westmount	98 596 \$	3
14	Groupe Arbec – CHSLD des Moulins	104 385 \$	2
14	Groupe Arbec – CHSLD Émile-McDuff	78 611 \$	2
15	CHSLD du Boisé Sainte-Thérèse	289 311 \$	3
15	CHSLD au coeur de la vie	54 122 \$	1
15	CHSLD L.-B. Desjardins	157 863 \$	2
15	Mandala Santé (CHSLD Patriotes)	220 365 \$	3
15	Groupe Arbec – CHSLD Michèle-Bohec	106 319 \$	2
15	Groupe Arbec – CHSLD Louise-Faubert	103 741 \$	2
16	Groupe Arbec – CHSLD Marguerite-Rocheleau	104 385 \$	2
16	Manoir Soleil	73 775 \$	2
16	CHSLD Argyle – Saint-Lambert	98 905 \$	2
16	CHSLD Argyle – Longueuil	25 949 \$	1
16	La maison des Aînés St-Timothée	54 122 \$	1

ÉTUDE DES CRÉDITS 2024-2025

SECRÉTARIAT AUX ÂÎNÉS

Réponses aux questions particulières de l'Opposition officielle

QUESTION NO 99

Veillez nous dresser un état de situation de la mise sur pied du projet pilote visant à préparer une démarche d'harmonisation de plusieurs CHSLD annoncés par la ministre le 30 septembre 2021.

RÉPONSE NO 99

Les trois CHSLD privés du projet pilote ont été conventionnés le 1^{er} octobre 2022 : CHSLD Jardins du Haut St-Laurent ainsi que CHSLD Coté Jardins au CIUSSS de la Capitale-Nationale et CHSLD Résidence du Bonheur au CISSS de Laval.

QUESTION NO 100

Veillez nous fournir, pour chacun des CHSLD qui ont été conventionnés depuis le début du processus, les ratios et le nombre d’heures de soins déterminés par résident.

RÉPONSE NO 100

Règles de financement

Le nombre d’heures cliniques autorisées (heures travaillées par jour-présence) est établi sur la base de l’échelle de référence pour la prestation des soins et des services en vigueur dans le réseau de la santé et des services sociaux et selon la moyenne des services spécialisés offerts par jour par usager dans les EPC.

- 1) La prestation des services de soins infirmiers et de soins d’assistance doit respecter les balises minimales suivantes :

Profession	Balises	Jour	Soir	Nuit
Infirmière-chef d’équipe ou ASI	minimales	1 pour 32 usagers	1 pour 64 usagers	1 pour 96 usagers
	maximales	1 pour 25 usagers	1 pour 50 usagers	1 pour 75 usagers
Infirmière auxiliaire	minimales	1 pour 32 usagers	1 pour 32 usagers	1 pour 40 usagers
	maximales	1 pour 25 usagers	1 pour 25 usagers	1 pour 32 usagers
Préposé aux bénéficiaires	minimales	1 pour 7 usagers	1 pour 15 usagers	1 pour 50 usagers
	maximales	1 pour 6 usagers	1 pour 10 usagers	1 pour 32 usagers

- 2) La prestation de services cliniques spécialisés doit s’inscrire à l’intérieur des balises de référence établies par le ministère de la Santé et des Services sociaux à partir de la moyenne observée dans les EPC, soit entre 0,22 et 0,25 heure travaillée par jour-présence.

Les Règles de financement prévoient que des allocations spécifiques peuvent être versées pour des services offerts en excédent des balises de référence, notamment pour des regroupements de clientèle ou pour l’adaptation des ressources au requis de service dans des CHSLD de moins de 64 lits.

ÉTUDE DES CRÉDITS 2024-2025

SECRÉTARIAT AUX ÂÎNÉS

Réponses aux questions particulières de l'Opposition officielle

QUESTION NO 101

Veillez nous fournir la liste des CHSLD actuellement en rénovation/reconstruction en indiquant :

- a) Le nom de l'établissement ;
- b) La région ;
- c) Le nombre de résidents ;
- d) Le coût du projet ;
- e) La date prévue de réalisation ;
- f) Si le projet est converti en maison des aînés.

RÉPONSE NO 101

La réponse est fournie à la question n° 80 des questions particulières du volet « Aînés et proches aidants » de l'Opposition officielle.

QUESTION NO 102

Nombre d’inspecteurs au MSSS dédiés aux inspections des établissements pour aînés.

.....

RÉPONSE NO 102

Au 18 mars 2024, il y a 54 postes d’inspecteurs dont 41 sont comblés. Des 54 postes, 26 sont dédiés aux RPA dont 16 sont comblés actuellement.

Il est à noter que les inspecteur ne sont pas mandatés pour visiter les CHSLD; ce sont des évaluateurs qui s’y rendent.

QUESTION NO 103

Effectif prévu de l’équipe de soins pour chacune des Maisons des aînés, ventilé par catégorie d’emploi ;

.....

RÉPONSE NO 103

La réponse à cette question est fournie aux questions n^{os} 53, 54 et 55 des questions particulières de l’Opposition officielle, volet « Aînés et proches aidants ».

QUESTION NO 104

Effectif prévu de l’équipe de soins pour chacun des CHSLD convertis en Maisons des aînés.

.....

RÉPONSE NO 104

Le ministère de la Santé et des Services sociaux ne détient pas cette information.

QUESTION NO 105

Concernant les maisons des aînés, veuillez nous indiquer :

- a) Le plan de déploiement des maisons des aînés en indiquant le nombre de places par année, par maison et par région ;
- b) La liste des critères de sélection pour l'admission d'une personne en maison des aînés et en maison alternative ;
- c) Le ratio personnel résident prévu pour les maisons des aînés ;
- d) Le nombre de maisons des aînés et de maisons alternatives ouvertes en indiquant le nombre de places, par maison et par région ;
 - i. Le nombre de lits actuellement disponibles et si la Maison est ouverte à pleine capacité;
 - ii. Le plan d'ouverture de la Maison des aînés.
- e) La liste des terrains achetés pour les maisons des aînés et les maisons alternatives en indiquant les coûts d'acquisition du terrain, la valeur marchande et la région ;
- f) Le coût par place en service pour une maison des aînés ;
- g) Le coût par place en service pour une maison alternative ;
- h) Le nombre de préposés aux bénéficiaires nécessaire pour chacune des maisons des aînés

RÉPONSE NO 105

- a) Plan de déploiement
La réponse à cette question est fournie à la question n° 106 des questions particulières de l'Opposition officielle, volet Aînés et proches aidants.
 - b) Liste des critères
La réponse à cette question est fournie à la question n° 76 des questions particulières de l'Opposition officielle, volet Aînés et proches aidants.
 - c) et h) Ratio personnel résident
Cette information n'est pas disponible.
 - d) Nombre de maison des aînés et de maisons alternative
 - i. Nombre de lits actuellement disponibles
La réponse à cette question est fournie à la question n° 216 des questions particulières du Deuxième groupe d'opposition.
 - ii. Plan d'ouverture
La réponse à cette question est fournie à la question n° 106 des questions particulières de l'Opposition officielle, volet Aînés et proches aidants.
 - e) Voir annexe
 - f) g) h) Coût par place de MDA / MA / Nombre PAB
Le projet de développement des 46 maisons des aînés et alternatives est phase d'ouverture. Les données 2023-2024 ne sont pas disponibles.
-

Ville	Lot(s)	Adresse	Vendeur
Coaticook	3 309 981	187, rue Jeanne-Mance	Guillaume Paquette
Coaticook	3 309 982	rue Jeanne-Mance	9326-3275 Québec inc.
Sherbrooke	6 372 879	2020, rue André-Breton	9041-5969 Québec inc.
Alma	2 477 655, 2 477 656	140, avenue du Pont	Hôtel Motel Les Cascades inc.
Rivière-du-Loup	6 379 687	5, rue Sainte-Anne	Ville de Rivière-du-Loup
Rimouski	6 377 497	490, avenue Léonidas Sud	Ville de Rimouski
Sainte-Agathe-des-Monts	5 581 037, 6 189 315, 6 189 316	Chemin du Tour-du-Lac	9287-9949 Québec inc.
Châteauguay	5 671 229	200-214, rue Principale	Le Jardin Principal Châteauguay inc.
Pont-Rouge	3 828 108, 3 828 109, 3 828 110, 3 828 111	157-159, rue Dupont	Centre de rénovation Ferland inc.
Sainte-Anne-des-Plaines	6 363 795	rue des Cèdres	Ville de Sainte-Anne-des-Plaines
Blainville	1 904 096	boulevard du Curé-Labelle	Groupe Santé Sedna inc.
Saint-Martin	5 424 650, 5 425 935, 5 425 936	169, 1 ^{re} Avenue Est	Mario Roy et Roger Roy
Beloeil	5 949 432	boulevard Yvon-L'Heureux Nord	9174-8319 Québec inc.
Lévis	6 381 823	avenue Albert-Rousseau	Ville de Lévis
Saint-Amable	6 325 686, 5 978 334	rue David Nord	Ville de Saint-Amable
Trois-Rivières	3 012 404, 3 012 407	6, rue Fusey et 20, rue Notre-Dame Est	Canadian Tire Real Estate Limited et als
Gatineau	2 396 369, 2 396 370	boulevard Saint-Raymond	Fondation Santé Gatineau
Thetford Mines	6 383 025	510, rue Christophe-Colomb	Ville de Thetford Mines
Victoriaville	2 947 988	5, rue Dumas	François Côté
Mirabel	4 823 526	rue Magloire-Lavallée	Cité des Ruisseaux Mirabel inc.
Ville de Québec (Sainte-Foy)	2 013 797	1576, route de l'Église	La Fabrique de la Paroisse de Notre-Dame-de-Foy

Repentigny	6 380 699	240, rue Jacques-Plante	Ville de Repentigny
Laval	6 387 359	boulevard des Prairies	Institut national de la recherche scientifique
Magog	3 485 558	rue Principale Ouest	9135-7939 Québec inc.
Ville de Québec (Lebourgneuf)	6 383 077	rue de la Gandolière	Raymond Turgeon
Prévost	4 866 020	rue Marchand	Ville de Prévost
Drummondville	3 427 099	450, 450A, 452 et 454, rue Hériot	9107-3544 Québec inc.
Rivière-au-Renard	6 386 542, 6386 543	boulevard Renard Ouest	Alain Élément et France Gauthier
Mascouche	6 381 941	rue Bohémier	Développements Mascouche Nord inc.
Pont-Rouge	3 828 106, 3 828 107	rue Dupont	9103-3522 Québec inc.
Baie-Comeau	2 904 497	531, rue Jalbert	La Tour de Garde, Société de bibles et de traités du Québec
Baie-Comeau	2 904 496	rue Jalbert	Ville de Baie-Comeau
Salaberry-de-Valleyfield	6 418 837	rue Ellice	Ville de Salaberry-de-Valleyfield
Salaberry-de-Valleyfield	3 187 061	rue Ellice	Ville de Salaberry-de-Valleyfield
Victoriaville	2 947 986, 2 947 987, 3 378 786, 3 378 787, 3 378 788	325, boulevard des Bois-Francis Nord	9103-3522 Québec inc.
Rouyn-Noranda	4 871 055	rue Perreault Est	Congrégation des Sœurs de Notre-Dame Auxiliatrice
Pont-Rouge	6 407 968	rue Dupont	Le Groupe Jean Coute (PJC) inc.
Havre-Saint-Pierre	5 339 193	1014, rue Boréale	Jean-Marc Fournier
Havre-Saint-Pierre	5 339 159	1068, rue Boréale	Syndy Arseneault
Havre-Saint-Pierre	5 339 199	1048, rue Boréale	Anne Cyr
Havre-Saint-Pierre	5 339 158	1062, rue Boréale	9103-6806 Québec inc.
Havre-Saint-Pierre	5 339 155	766, avenue amicale	Raymonde Laforest et als
Drummondville	6 415 817	rue Hériot	Ville de Drummondville
Saint-Hilarion	6 426 346	chemin Principal	Municipalité de la Paroisse de Saint-Hilarion
Victoriaville	6 409 037	boulevard des Bois-Francis Nord	Ville de Victoriaville
L'Assomption	6 424 446	44, rue de l'Achigan	Ville de L'Assomption
Rimouski	6 449 525	avenue Léonidas Sud	Ville de Rimouski

Îles-de-la-Madeleine	3 393 759	1055, chemin de la Vernière	9222-6869 Québec inc.
Carignan	6 507 648	rue Albani	Ville de Carignan
Gatineau	6 461 476	chemin de Montréal Ouest	4176855 Canada inc.
Laval (Saint-Rose)	3 109 813	27, boulevard Sainte-Rose	Teris Corporation
Ville de Montréal / Dollard-des-Ormeaux	4 714 772	4601, boulevard des Sources	8087806 Canada inc.
Palmarolle	6 401 594	746 Petit-8e Rang	Municipalité de Palmarolle
Labelle	6 460 833	boulevard du Curé-Labelle	9391-6013 Québec inc.
Pointe-Claire	2 528 422	575, boulevard Saint-Jean	Développement 575 Saint-Jean S.E.C.
Chandler	4 294 044	boulevard René-Lévesque est	9180-6893 Québec inc.

¹ Un premier versement de 2 192 367,75 \$ a été payé à la Ville de L'Assomption lo 550,22 \$ a été versé en 2022 dans le cadre de l'expropriation par la Ville de L'Assomption

² L'expropriation est toujours en cours par la Ville de Carignan et donc le prix final sera déterminé.

³ Un versement de l'indemnité provisionnelle de 8 200 000 \$ a été effectué. Le montant

⁴ Un versement de l'indemnité provisionnelle de 81 921 \$ a été effectué. Le montant

Acheteur	Prix de vente	Valeur marchande	Date de signature de l'acte de vente	Évaluation municipale (À titre informatif selon les données municipales)	Superficie du terrain (m ²)
MDA - VOLET 1					
CIUSSS de Sherbrooke	275 000 \$	260 000 \$	2020-08-12	233 781 \$	2 090,40
CIUSSS de Sherbrooke	310 000 \$	280 000 \$	2020-10-22	102 019 \$	4 487,70
CIUSSS de Sherbrooke	3 482 948,46 \$	3 300 000 \$	2020-09-30	1 940 600 \$	17 030,70
CIUSSS du Saguenay-Lac-Saint-Jean	2 500 000 \$	2 400 000 \$	2020-09-23	Non disponible	22 316,70
CISSS du Bas-Saint-Laurent	824 515,45 \$	849 000 \$	2020-10-16	646 400 \$	15 780,20
CISSS du Bas-Saint-Laurent	670 191,97 \$	670 200 \$	2020-10-16	603 900 \$	17 255,20
CISSS des Laurentides	1 600 000 \$	1 550 000 \$	2020-10-07	807 100 \$	21 837,20
CISSS de la Montérégie-Ouest	4 140 000 \$	3 764 080 \$	2020-10-21	2 562 400 \$	17 484,70
CIUSSS de la Capitale-Nationale	462 000 \$	440 000 \$	2020-10-21	Non disponible	3 665,70
CISSS des Laurentides	1,00 \$	Non applicable	2020-10-13	778 400 \$	14 000,00
CISSS des Laurentides	2 437 282 \$	3 279 000 \$	2020-10-30	2 088 600 \$	13 276,00
CISSS de Chaudière-Appalaches	159 500 \$	145 000 \$	2020-11-05	76 100 \$	36 075,20
CISSS de la Montérégie-Est	6 380 000 \$	5 800 000 \$	2020-11-04	3 455 900 \$	22 369,90
CISSS de Chaudière-Appalaches	2 100 000 \$	2 100 000 \$	2020-11-19	2 874 500 \$	24 290,90
CISSS de la Montérégie-Est	1 331 000 \$	1 331 000 \$	2020-12-11	742 000 \$	15 295,80
CIUSSS de la Mauricie-et-du-Centre-du-Québec	2 800 000 \$	4 400 000 \$	2020-12-22	2 735 400 \$	22 055,00
CISSS de l'Outaouais	1,00 \$	Non applicable	2020-12-22	1 214 100 \$	5 188,50
CISSS de Chaudière-Appalaches	35 525 \$	Non applicable	2020-12-16	Non disponible	14 500,00
CIUSSS de la Mauricie-et-du-Centre-du-Québec	239 000 \$	175 000 \$	2021-01-29	Non disponible	677
CISSS des Laurentides	3 700 000 \$	3 429 000 \$	2021-02-03	240 600 \$	35 213,00
CIUSSS de la Capitale-Nationale	2 700 000 \$	2 500 000 \$	2021-02-11	3 980 000 \$	15 584,30

CISSS de Lanaudière	1 858 200 \$	Non applicable	2021-02-22	3 066 300 \$	11 545,20
CISSS de Laval	8 499 520 \$	Non disponible	2021-02-25	7 520 100 \$	13 946,60
CIUSSS de Sherbrooke	1 500 000 \$	1 400 000 \$	2021-02-24	1 252 600 \$	10 701,90
CIUSSS de la Capitale-Nationale	5 471 649,31 \$	4 550 000,00 \$	2021-02-24	4 560 000 \$	21 074,90
CISSS des Laurentides	1,00 \$	Non applicable	2021-02-24	1 075 300 \$	23 869,30
CIUSSS de la Mauricie-et-du-Centre-du-Québec	1 800 000 \$	2 500 000 \$	2021-02-22	264 200 \$	4 533,90
CISSS de la Gaspésie	190 000 \$	72 000 \$	2021-03-05	104 200 \$	16 727,10
CISSS de Lanaudière	3 068 091,14 \$	3 932 000 \$	2021-03-23	1 300 400 \$	9 828,9
CIUSSS de la Capitale-Nationale	227 000 \$	227 000 \$	2021-03-25	Non disponible	1 888,40
CISSS de la Côte-Nord	885 900 \$	700 000 \$	2021-04-09	Non disponible	4 459,50
CISSS de la Côte-Nord	140 000 \$	130 000 \$	2021-04-19	Non disponible	6 577,7
CISSS de la Montérégie Ouest	2 263 771,18 \$	2 263 710 \$	2021-04-19	1 892 900 \$	14 021,5
CISSS de la Montérégie Ouest	96 000 \$	96 000 \$	2021-04-19	85 800 \$	836,2
CIUSSS de la Mauricie-et-du-Centre-du-Québec	1 250 000 \$	1 350 000 \$	2021-06-06	Non disponible	7368,6
CISSS de l’Abitibi-Témiscamingue	520 000 \$	520 000 \$	2021-06-08	704 100 \$	23 203,4
CIUSSS de la Capitale-Nationale	68 000 \$	65 000 \$	2021-07-29	Non diponible	621,6
CISSS de la Côte-Nord	226 726 \$	226 726 \$	2021-08-19	166 700 \$	674,7
CISSS de la Côte-Nord	149 100 \$	Non applicable	2021-08-30	149 100 \$	429,9
CISSS de la Côte-Nord	167 100 \$	Non applicable	2021-09-21	167 100 \$	764
CISSS de la Côte-Nord	69 920 \$	Non applicable	2021-09-21	73 600 \$	371,7
CISSS de la Côte-Nord	124 200 \$	Non applicable	2021-10-05	124 200 \$	811,5
CIUSSS de la Mauricie-et-du-Centre-du-Québec	906 462,96 \$	886 000 \$	2021-09-15	Non disponible	4 428,9
CIUSSS de la Capitale-Nationale	156 907 \$	283 000 \$	2021-10-06	Non disponible	15 690,7
CIUSSS de la Mauricie-et-du-Centre-du-Québec	115 001,41 \$	115000	2021-10-18	Non disponible	948,7
CISSS de Lanaudière	3 982 917,97 \$ ¹	2 158 148 \$	2021-11-12	123 500 \$	11 669,6
CISSS du Bas-Saint-Laurent	53 494,33 \$	53 494,33 \$	2022-03-02	Non disponible	1 377,30

CISSS des Îles	387 500 \$	365 000 \$	2022-03-24	199 800 \$	14 602,80
CISSS de la Montérégie-Centre	3 461 095,08 \$ ²	3 992 000 \$	2022-05-24	Non disponible	15 690,70
CISSS de l'Outaouais	2 045 538,33 \$	2 042 042 \$	2022-10-26	53 400 \$	10 004,10
CISSS de Laval	6 900 000 \$	7 714 000 \$	2023-03-09	1 641 500 \$	19 284,90
MDA - Volet 2					
CIUSSS de l'Ouest-de-l'Île-de-Montréal	10 250 000 \$	10 900 000 \$	2021-11-30	8 711 900 \$	10 764,9
CISSS de l'Abitibi-Témiscamingue	100 000 \$	100 000 \$	2022-04-07	29 600 \$	27 523,30
CISSS de Laurentides	260 017,01 \$	239 000 \$	2022-05-09	Non disponible	16 593,30
CIUSSS de l'Ouest-de-l'Île-de-Montréal	8 200 000 \$ ³	8 600 000 \$	2023-02-27	7 355 800 \$	10 765,70
CISSS de la Gaspésie	81 921 \$ ⁴	106 921 \$	2024-02-09	5 300 \$	906,00

rs de la signature de l'acte de vente . Un remboursement supplémentaire de l'indemnité finale de 1 790
omption (règlement hors cour).

n'est pas encore connu. Le solde de l'indemnité sera payable lorsque l'ensemble des coûts pour l'expropriation

ntant final de l'expropriation sera connu ultérieurement.

nt final de l'expropriation sera connu ultérieurement.

ÉTUDE DES CRÉDITS 2024-2025

SECRÉTARIAT AUX ÂÎNÉS

Réponses aux questions particulières de l'Opposition officielle

QUESTION NO 106

Veillez nous fournir, pour chaque projet de maison des aînés :

- a) Nom de la maison des aînés;
- b) Ville;
- c) Circonscription électorale;
- d) Nombre de places (aînés et adultes);
- e) Le coût prévu pour la construction de la maison des aînés et/ou maison alternative;
- f) Le budget détaillé (achat de terrain, construction, décontamination, achat de matériel, etc.);
- g) Date de début des travaux ou date prévue de début des travaux;
- h) Date prévue de la fin des travaux;
- i) Date de livraison de la maison par la SQI;
- j) Date prévue de l'ouverture de la maison des aînés ou la date d'ouverture de la MDA;
- k) Le nombre de places actuellement ouvertes en indiquant le nombre de places pour les aînés et pour les adultes;
- l) La date prévue de l'ouverture de la MDA à pleine capacité;
- m) État d'avancement des travaux (étapes franchies et étapes à venir) ;
- n) La liste des problèmes liés à la construction (fissure, problème de fondation, etc.)
- o) Budget initial prévu au moment de l'annonce de la Maison des aînés;
- p) Budget révisé en date du 31 mars 2024;
- q) Budget final (lorsque le projet est terminé);
- r) Dépassements de coûts.

RÉPONSE NO 106

- i) Pour les dates de livraisons, liste est disponible en ligne :
https://www.msss.gouv.qc.ca/inc/documents/ministere/salle-de-presse/2023-08-03_fiche-technique-livraison_mdama.pdf

Les réponses aux points e), p), q) et r) sont fournies à la question n° 90 des questions particulières de l'Opposition officielle, du volet Aînés et proches aidants.

- f) En raison de futurs appels d'offres, la répartition détaillée des postes budgétaires du budget global ne peut être fournie.
- n) Chaque chantier est unique et tous les projets peuvent rencontrer différentes problématiques techniques. Une fois un bâtiment livré avec réserve, il est normal de devoir procéder à la correction de déficiences mineures. Si une problématique survient, un mécanisme est en place pour apporter rapidement les correctifs nécessaires.
- j), k) et l) Les plans d'ouverture, d'activation et de main-d'œuvre relèvent des établissements.

Autres points Voir Annexe 1.

ANNEXE 1 – PROGRAMME MAISONS DES AINÉS ET MAISONS ALTERNATIVES

Région	Municipalité/Arrondissement	Portée (nbr places)	Date de mise en chantier	Circonscription électorale
01 - Bas-Saint-Laurent	Rivière-du-Loup	120	2020-11-01	Rimouski
01 - Bas-Saint-Laurent	Rimouski	72	2021-06-21	Rivière-du-Loup– Témiscouata
02 - Saguenay - Lac-Saint-Jean	Roberval	120	2021-01-18	Roberval
02 - Saguenay - Lac-Saint-Jean	Ville Saguenay, Chicoutimi	120	2021-01-18	Chicoutimi
02 - Saguenay - Lac-Saint-Jean	Alma	120	2021-01-18	Lac-Saint-Jean
03 - Québec	Sainte-Foy	96	2021-06-21	Jean-Talon
03 - Québec	Lebourgneuf	96	2021-06-28	Vanier-Les Rivières
03 - Québec	Pont-Rouge	48	2021-11-08	Portneuf
03 - Québec	Saint-Hilarion	48	2022-05-01	Charlevoix–Côte-de- Beaupré
04 - Mauricie-et-Centre-du-Québec	Victoriaville	72	2021-06-30	Arthabaska
04 - Mauricie-et-Centre-du-Québec	Drummondville	72	2021-06-30	Drummond-Bois-Francis
04 - Mauricie-et-Centre-du-Québec	Trois-Rivières	96	2022-06-15	Trois-Rivières
05 - Estrie	Sherbrooke	120	2020-11-25	Saint-François
05 - Estrie	Magog	48	2021-09-27	Orford
05 - Estrie	Coaticook	48	2022-06-01	Saint-François
05 - Estrie	Granby	48	2022-06-15	Granby

Région	Municipalité/Arrondissement	Portée (nbr places)	Date de mise en chantier	Circonscription électorale
06 - Île-de-Montréal	Rivière-des-Prairies-Pointe-aux-Trembles	72	2021-06-21	Lafontaine
06 - Île-de-Montréal	Dorval	72	Été 2022	Marquette
07 - Outaouais	Gatineau, Hull	72	2021-06-28	Hull
07 - Outaouais	Gatineau-Est (Masson-Angers)	72	2022-12-10	Papineau
08 - Abitibi-Témiscamingue	Val-d'Or	48	2021-05-30	Abitibi-Est
08 - Abitibi-Témiscamingue	Rouyn-Noranda	48	2021-05-30	Rouyn-Noranda
09 - Côte-Nord	Baie-Comeau	48	2022-06-01	René-Lévesque
09 - Côte-Nord	Havre-Saint-Pierre	48	2021-08-23	Duplessis
10 - Gaspésie	Rivière-au-Renard	48	2021-06-21	Gaspé
11 - Îles-de-la-Madeleine	Cap-aux-Meules	24	Printemps 2024	Îles-de-la-Madeleine
12 - Chaudière-Appalaches	Saint-Etienne-de-Lauzon	120	2020-11-23	Chutes-de-la-Chaudière
12 - Chaudière-Appalaches	Black Lake	72	2021-06-28	Lotbinière-Frontenac
12 - Chaudière-Appalaches	Saint-Martin-de-Beauce	48	2021-08-02	Beauce-Sud
13 - Laval	Chomedey	96	2021-05-15	Chomedey
13 - Laval	Sainte-Rose	72	printemps/été 2025	Sainte-Rose
14 - Lanaudière	Mascouche	48	2021-05-15	Masson
14 - Lanaudière	Assomption	48	2021-05-15	L'Assomption
14 - Lanaudière	Repentigny	48	2021-05-15	Repentigny
15 - Laurentides	Sainte-Anne-des-Plaines	48	2021-05-15	Les Plaines
15 - Laurentides	Prévost	48	2021-05-15	Prévost

Région	Municipalité/Arrondissement	Portée (nbr places)	Date de mise en chantier	Circonscription électorale
15 - Laurentides	Ste-Agathe-des-Monts	48	2021-05-15	Bertrand
15 - Laurentides	Mirabel	72	2021-05-15	Mirabel
15 - Laurentides	Blainville	72	2021-05-15	Blainville
16 - Montérégie-Centre	Saint-Jean-sur-Richelieu	192	2020-11-23	Saint-Jean
16 - Montérégie-Centre	Carignan	96	2022-06-15	Chambly
16 - Montérégie-Est	Beloeil	96	2021-06-21	Borduas
16 - Montérégie-Est	Saint-Amable	72	2021-06-28	Verchères
16 - Montérégie-Est	Longueuil	72	2022-05-23	Taillon
16 - Montérégie-Ouest	Châteauguay	120	2021-01-05	Châteauguay
16 - Montérégie-Ouest	Salaberry-de-Valleyfield	96	2022-06-01	Beauharnois

ÉTUDE DES CRÉDITS 2024-2025

SECRÉTARIAT AUX AÎNÉS

Réponses aux questions particulières de l’Opposition officielle

QUESTION NO 107

La liste des RPA qui ont fermé en 2023-2024, ventilée par région, en indiquant :

- a) Le nom de la RPA;
- b) L’adresse ;
- c) Le nombre de résidents et/ou d’unités ;
- d) La raison de la fermeture ;
- e) La date de fermeture ;
- f) Le délai donné au ministère.

RÉPONSE NO 107

La question f) est une information détenue par le CISSS-CIUSSS.

Région	Nom résidence	Municipalité	Code postal	Nb unités	Date fermeture	Motif fermeture
BAS-SAINT-LAURENT						
1	Résidence chez Nath inc.	Sayabec	G0J3K0	18	2023-12-21	Autre
1	Le Carré St-Jérôme enr.	Matane	G4W2B5	48	2023-12-01	Autre
1	L'Oasis des Aînés de Saint-Eusèbe	Saint-Eusèbe	G0L2Y0	9	2023-07-31	Autre
1	Le Jardin de Marie	Sayabec	G0J3K0	15	2023-07-01	Raison personnelle
1	Manoir Alexandre 2011	Saint-Alexandre-de-Kamouraska	G0L2G0	12	2023-10-31	Autre
1	Résidence La Rose des Vents	Matane	G4W7A6	8	2023-10-12	Risque sécurité
SAGUENAY - LAC-SAINT-JEAN						
2	Villa des Sapins	Saint-Félicien	G8K2Z4	35	2023-04-01	Vente Immeuble
2	Résidence Le Brunois - CERTIFICAT SUSPENDU EN DATE DU 27 OCTOBRE POUR UNE DURÉE INDÉTERMINÉE	Saint-Bruno	G0W2L0	27	2023-12-23	Révocation certificat conformité

Région	Nom résidence	Municipalité	Code postal	Nb unités	Date fermeture	Motif fermeture
2	La Maison du Docteur Tanguay	Saguenay	G7B3M5	11	2023-06-07	Vente Immeuble
2	Résidence Soleil Mario Tremblay	Hébertville	G8N1G5	9	2023-12-31	Changement vocation RI
2	Résidence Le Majeur	Métabetchouan--Lac-à-la-Croix	G8G1T9	9	2023-07-20	Changement vocation autre
CAPITALE-NATIONALE						
3	Domaine Parc des Braves	Québec	G1S4P1	99	2023-09-29	Autre
3	Résidence Aubé de Ste-Foy	Québec	G1V1T2	22	2023-07-28	Autre
3	Villa Sainte-Foy	Québec	G1X4H4	140	2023-06-16	Autre
3	La Seigneurie de Salaberry	Québec	G1R1N6	149	2023-05-02	Vente Immeuble
3	Résidence Le Sommet	Québec	G1J5M2	76	2024-01-25	Autre
3	Résidence Beaulieu	Québec	G1E1W7	30	2023-08-01	Autre
3	Résidence Mont-Champagnat inc.	Château-Richer	G0A1N0	158	2023-08-02	Autre
MAURICIE-ET-DU-CENTRE-DU-QUÉBEC						
4	Résidence Daniela	Trois-Rivières	G8T4E1	27	2023-06-01	Autre
4	Villa du Lys Blanc	Sainte-Geneviève-de-Batiscan	G0X2R0	9	2023-10-15	Raison personnelle
4	Maison Ste-Claire	Trois-Rivières	G9A3P7	32	2023-09-15	Révocation certificat conformité
4	Résidence Plaisir de Vivre	Shawinigan	G9T2P1	14	2023-07-21	Autre
4	Le Jardin de Rêves	Shawinigan	G9P3E5	15	2023-09-02	Autre
4	Résidence de L'Arche	Shawinigan	G9N1S7	20	2023-09-01	Autre
4	Les Résidences Chambertin	Nicolet	J3T1V5	9	2023-07-10	Changement vocation bloc appart.
4	La Résidence Dublin d'Inverness	Inverness	G0S1K0	8	2023-04-29	Autre
4	Résidence de l'Arche	Sainte-Anne-de-la-Pérade	G0X2J0	14	2023-07-04	Exigences certification trop lourdes
4	Maison du Golf inc.	Drummondville	J2C1L5	19	2023-10-02	Autre
4	Place Piché	Victoriaville	G6P4N6	17	2023-06-30	Autre
ESTRIE						
5	Résidence Mont-Plaisant	Sherbrooke	J1J3A3	9	2023-11-30	Changement vocation RI
5	Excelsoins Knowlton S.E.C.	Lac-Brome	J0E1V0	57	2023-09-27	Autre
5	Place Primevère	Waterloo	J0E2N0	59	2023-06-07	Autre
5	Les Résidences du Carrefour	Sherbrooke	J1L2E6	270	2023-05-31	Autre
5	Résidence La clé d'or	Sherbrooke	J1J3S3	12	2023-04-06	Révocation certificat conformité
5	Aux Jardins Des Lilas	Farnham	J2N2R2	8	2023-04-01	Vente Immeuble

Région	Nom résidence	Municipalité	Code postal	Nb unités	Date fermeture	Motif fermeture
5	Résidence Rialto	Granby	J2G2W8	36	2023-10-31	Changement vocation bloc appart.
5	Résidence Les 3 Sphères (Granby) inc.	Granby	J2G2S8	41	2023-05-31	Autre
5	Résidence Wotton inc	Wotton	J0A1N0	16	2023-06-02	Autre
5	Résidence St-Jude	Granby	J2J2M1	59	2023-05-31	Autre
5	Résidences Cowansville CRP inc.	Cowansville	J2K1J3	12	2023-10-15	Changement vocation RI
5	Résidence Lambton	Lambton	G0M1H0	3	2023-07-01	Changement vocation bloc appart.
ABITIBI-TÉMISCAMINGUE						
8	Résidence Bel-Humeur	Lorrainville	J0Z2R0	14	2023-10-02	Autre
CÔTE-NORD						
9	Boisé sur Mer	Les Escoumins	G0T1K0	18	2023-08-01	Changement vocation RI
9	Boisé sur Mer	Baie-Comeau	G4Z1S7	11	2023-08-01	Changement vocation RI
NORD-DU-QUEBEC						
10	Association des personnes en perte d'autonomie de Chibougamau Inc.	Chibougamau	G8P3A5	13	2023-10-17	Changement vocation autre
GASPESIE-ÎLES-DE-LA-MADELEINE						
11	Résidence Persévérance	Les Îles-de-la-Madeleine	G4T1P4	6	2023-12-07	Autre
11	Logis Communautaires l'Harmonie	Les Îles-de-la-Madeleine	G4T0C5	6	2023-10-21	Risque sécurité
CHAUDIÈRE-APPALACHES						
12	Seigneurie de Lévy	Lévis	G6V7J5	90	2023-07-12	Autre
12	Liberté TM inc.	Thetford Mines	G6G6G7	54	2023-11-04	Changement vocation autre
12	Résidence La Moisson d'Or	Saint-Gilles	G0S2P0	9	2023-04-01	Vente Immeuble
12	Résidence des Aînés	Montmagny	G5V1J1	14	2023-06-26	Autre
12	Résidence Bienvenue	Montmagny	G5V3J5	13	2023-10-20	Refus renouv. certificat conformité
LAVAL						
13	Les Loggias	Laval	H7E4T6	48	2023-12-16	Changement vocation bloc appart.
13	Résidence Boyer	Laval	H7J1B1	12	2023-06-19	Vente Immeuble
13	Habitation Le Bel Âge	Laval	H7G2R3	9	2023-07-23	Vente Immeuble
13	Pavillon St-François pour personnes âgées	Laval	H7A1L7	8	2023-05-01	Raison personnelle

Région	Nom résidence	Municipalité	Code postal	Nb unités	Date fermeture	Motif fermeture
LANAUDIÈRE						
14	Les Résidences Majeau	Saint-Charles-Borromée	J6E8X4	83	2023-12-31	Changement vocation bloc appart.
14	Villa Majeau inc.	Saint-Charles-Borromée	J6E7C2	45	2023-12-31	Changement vocation bloc appart.
14	Résidence Altitude	Saint-Donat	J0T2C0	7	2023-07-01	Autre
14	Résidence Les Jardins Fleuris	Mascouche	J7K2H1	7	2023-05-19	Autre
14	Centre de Santé du Couvent (Joliette), SENC	Joliette	J6E2Z8	2	2023-04-17	Changement vocation RI
LAURENTIDES						
15	La Maison Blanche	Deux-Montagnes	J7R5T8	22	2024-01-01	Autre
15	Résidence L'Artisan	Saint-Eustache	J7R0B9	80	2023-11-24	Changement vocation RI
MONTÉRÉGIE						
16	Résidence Jeanne-D'A.R.C.	Salaberry-de-Valleyfield	J6S2J3	8	2023-05-01	Autre
16	Résidence Notre-Dame de la Victoire	Longueuil	J3Y3R5	50	2023-11-01	Autre
16	La Marguerite	Saint-Mathieu	J0L2H0	16	2023-12-31	Changement vocation RI
16	La Maison de la Renaissance	Huntingdon	J0S1H0	15	2023-12-07	Autre
16	Maison au Campanile	Longueuil	J4K2P1	22	2023-07-21	Autre
16	Maison chez Susan	Longueuil	J3Y4Y7	9	2023-07-06	Autre
16	Résidence Le Bellagio	Longueuil	J4N1R4	59	2023-10-17	Autre
16	À Villa Mont Plaisant	Saint-Valérien-de-Milton	J0H2B0	9	2023-04-01	Autre
16	Résidence de l'Anse de Françoise Sabourin	Sainte-Anne-de-Sorel	J3P5N3	9	2023-05-14	Autre
16	La Maison Richelieu	Richelieu	J3L3X4	31	2023-04-07	Changement vocation RI
16	Résidence Le Voilier Blanc	Saint-Paul-de-l'Île-aux-Noix	J0J1G0	24	2023-12-31	Changement vocation RI
OUEST-DE-L'ÎLE-DE-MONTRÉAL						
61	Résidence Floralties Lachine inc.	Montréal	H8T3K5	184	2023-06-04	Révocation certificat conformité
61	Alps Résidence	Beaconsfield	H9W4B3	7	2023-12-07	Refus renouv. certificat conformité
61	Maison Donalda-Boyer	Dorval	H9S3G6	76	2023-07-09	Changement vocation chambre, pension
61	Résidence Floralties LaSalle inc.	Montréal	H8P3T6	146	2023-06-04	Révocation certificat conformité

Région	Nom résidence	Municipalité	Code postal	Nb unités	Date fermeture	Motif fermeture
61	Résidence de la Couronne	Montréal	H9H1C8	33	2023-07-10	Refus certification révocation attest. temporaire
CENTRE-OUEST-DE-L'ÎLE-DE-MONTRÉAL						
62	La Résidence Sheppard et James	Montréal	H3W2X1	10	2023-11-13	Raison personnelle
62	Manoir du Soleil Levant	Montréal	H3T1B1	5	2023-10-17	Autre
62	Résidence Côte Sainte Catherine	Montréal	H3W1M1	4	2023-06-05	Autre
NORD-DE-L'ÎLE-DE-MONTRÉAL						
64	Résidence Château Beaurivage	Montréal	H1G6L8	29	2024-01-15	Changement vocation bloc appart.
64	Résidence Rosemont SEC	Montréal	H2G1S8	48	2023-05-01	Autre
EST-DE-L'ÎLE-DE-MONTRÉAL						
65	Résidences Anjou	Montréal	H1K3V1	148	2023-05-30	Autre

Source : RRPA K-10, données préliminaires en date du 31 janvier 2024.

ÉTUDE DES CRÉDITS 2024-2025

SECRÉTARIAT AUX AÎNÉS

Réponses aux questions particulières de l’Opposition officielle

QUESTION NO 108

La liste des RPA qui ont été converties en 2023-2024. Veuillez indiquer :

- a) Le nom de la RPA ;
- b) La ville et la région ;
- c) Le délai donné aux résidents ;
- d) Le nombre de résidents.

RÉPONSE NO 108

a) et b)

Région	Nom Résidence	Municipalité	Date fermeture	Motif de fermeture	Nombre d'unités
2	Résidence Le Majeur	Métabetchouan-Lac-à-la-Croix	2023-07-20	Changement vocation autre	9
4	Les Résidences Chambertin	Nicolet	2023-07-10	Changement vocation bloc appart.	9
5	Résidence Rialto	Granby	2023-10-31	Changement vocation bloc appart.	36
5	Résidences Cowansville CRP inc.	Cowansville	2023-10-15	Changement vocation RI	12
5	Résidence Lambton	Lambton	2023-07-01	Changement vocation bloc appart.	3
10	Association des personnes en perte d'autonomie de Chibougamau Inc.	Chibougamau	2023-10-17	Changement vocation autre	13
12	Liberté TM inc.	Thetford Mines	2023-11-04	Changement vocation autre	54
13	Les Loggias	Laval	2023-12-16	Changement vocation bloc appart.	48
14	Les Résidences Majeau	Saint-Charles-Borromée	2023-12-31	Changement vocation bloc appart.	83
14	Villa Majeau inc.	Saint-Charles-Borromée	2023-12-31	Changement vocation bloc appart.	45
14	Centre de Santé du Couvent (Joliette), SENC	Joliette	2023-04-17	Changement vocation RI	2
15	Résidence L'Artisan	Saint-Eustache	2023-11-24	Changement vocation RI	80
16	La Maison Richelieu	Richelieu	2023-04-07	Changement vocation RI	31
61	Maison Donalda-Boyer	Dorval	2023-07-09	Changement vocation chambre, pension	76
64	*Résidence Château Beaurivage	Montréal	2024-01-15	Changement vocation bloc appart.	4
64	*Résidence Château Beaurivage	Montréal	2023-10-16	Changement vocation bloc appart.	25

c) et d) Ces données relèvent des CISSS et CIUSSS.

QUESTION NO 109

Mesures mises en place depuis le 18 octobre 2018 pour soutenir les petites résidences pour aînés de moins de 50 unités et les mesures mises en place pour soutenir les RPA de 51 unités et plus.

RÉPONSE NO 109

Le nouveau Règlement sur la certification des résidences privées pour aînés, en vigueur depuis le 15 décembre 2022, prévoit certaines exemptions pour les petites RPA.

Mesures financières et budgétaires

Programme de soutien financier pour assurer la pérennité de l'offre de services dans les RPA : +70,2 M\$ (+387,8 M\$).

- Programme visant à réduire l'impact des hausses de primes d'assurance en RPA
Mesure d'aide financière temporaire sur deux ans à compter du 1^{er} avril 2021, modulée en fonction de la taille des entités visées (moins de 100 unités, sauf pour les OBNL), jusqu'à un maximum de deux renouvellements.
- Programme d'aide à la modernisation des installations de certaines RPA afin d'améliorer, à plus long terme, l'assurabilité des RPA : 5,6 M\$ (52 M\$ sur cinq ans).
- Retrait graduel des subventions aux RPA pour leur personnel soignant pour assurer une transition ordonnée entre la crise sanitaire actuelle et les prochaines années : 64,6 M\$ (335,8 M\$ sur cinq ans).
- Bonification et extension du programme d'aide financière pour l'installation d'un système de gicleurs dans les RPA : 100,2 M\$.
Résidences de moins de 31 unités : 100 % sur un montant de 7 000 \$ par unité.
Résidences de 31 à 99 unités : 80 % sur un montant de 6 000 \$ par unité.

Nouvelles mesures 2023-2024

- Allocation personnalisée pour soutenir la perte d'autonomie des personnes vivant en RPA (31 M\$ / 200 M\$ sur cinq ans) ;
- Conversion en RI ou RTF de certaines RPA de moins de 30 unités locatives (10 M\$/ 94 M\$ sur cinq ans).
- Achat de 300 places en RPA, dans le cadre des mesures NSA.

ÉTUDE DES CRÉDITS 2024-2025

SECRÉTARIAT AUX ÂÎNÉS

Réponses aux questions particulières de l'Opposition officielle

QUESTION NO 110

Concernant l'annonce du 30 janvier 2024, sur un investissement de 200M\$ dans un nouveau programme pour soutenir les résidences pour aînés (RPA) ayant des unités de soins, afin de freiner les fermetures et maintenir l'offre de logements aux personnes aînées du Québec. Veuillez indiquer pour 2023-2024:

- a) Le nombre de RPA bénéficiaires;
- b) Le nom de la RPA;
- c) La ville et la région;
- d) Le nombre de bénéficiaires touchés par RPA;
- e) Les montants investis.

RÉPONSE NO 110

Le déploiement est présentement en cours d'ici le 30 juin 2024 avec trois différentes phases. Les données seront disponibles au terme du déploiement.

ÉTUDE DES CRÉDITS 2024-2025

SECRÉTARIAT AUX ÂÎNÉS

Réponses aux questions particulières de l’Opposition officielle

QUESTION NO 111

Nombre d’inspections réalisées dans les établissements pour aînés en 2023-2024 et le pourcentage des RPA qui ont eu une inspection en 2023-2024.

RÉPONSE NO 111

Du 1^{er} avril 2023 au 11 mars 2024, 862 visites d’inspection réalisées par les inspecteurs du MSSS.

Ce sont 653 RPA ont reçu une visite d’inspection régulière en lien avec leur certification, soit 39 %.

QUESTION NO 112

Les travaux entourant la révision de la certification des résidences pour personnes âgées en indiquant l'échéance prévue des travaux.

RÉPONSE NO 112

- Le nouveau règlement sur la certification des résidences privées pour aînés est en vigueur depuis le 15 décembre 2022.
- Consultations auprès des CISSS / CIUSSS et des divers partenaires : automne 2019 (réalisé).
- Élaboration d'un coffre à outils pour appuyer les répondants à la certification des RPA dans leur rôle auprès des RPA pour l'application de la Loi sur les services de santé et sur les services sociaux et séances d'information : automne 2021 (réalisé).
- Analyse et révision du processus de certification, suivant un mandat confié à la Direction de l'audit interne (DAI) du MSSS : hiver 2021 (réalisé).
- Dépôt du plan de suivi des recommandations de la DAI : hiver 2021 (réalisé).
- Rédaction du nouveau règlement : janvier 2022 (réalisé).
- Présentation du projet de règlement au Conseil des ministres : 6 avril 2022 (réalisé).
- Prépublication du règlement à la Gazette officielle : printemps 2022 (réalisé).
- Analyse des commentaires reçus suivant la prépublication et révision finale du règlement : été 2022 (réalisé).
- Entrée en vigueur du nouveau règlement : 15 décembre 2022 (réalisé).
- Élaboration des outils pour l'application du nouveau règlement, dont le manuel d'application et de vérification du règlement à l'intention des acteurs concernés par la certification, la mise à jour du coffre à outils et l'accompagnement des CISSS/CIUSSS, des partenaires et des RPA dans leur déploiement : automne 2022 (réalisé).
- Organisation de séances d'information et de réponses aux questions auprès des établissements, des partenaires dans l'application du règlement, des partenaires (RQRA et RQOH), et de plusieurs exploitants (dont une quinzaine de consortiums) : hiver 2023 (réalisé).

QUESTION NO 113

Concernant le *Programme d'aide financière pour l'installation de gicleurs dans les résidences privées* pour aînés, annoncé le 10 juillet 2019, veuillez nous indiquer :

- a) Le nombre de résidences qui ont déposé une demande;
- b) Le nombre de résidences qui ont reçu 25 % de l'aide;
- c) Le nombre de résidences qui ont reçu 75 % du financement;
- d) Le nombre de demandes acceptées depuis le 10 juillet 2019;
- e) Le nombre de demandes refusées depuis le 10 juillet 2019;
- f) Le nombre de RPA giclée;
- g) Le nombre de RPA partiellement giclée;
- h) Le nombre de RPA qui n'est pas giclée entièrement ou partiellement.

RÉPONSE NO 113

- a) Nombre de résidences qui ont déposé une demande : 835¹ (admissibles, non admissibles et RPA fermées par la suite)
- b) Nombre de résidences qui ont reçu 25 % de l'aide : 151¹
- c) Nombre de résidences qui ont reçu 75 % du financement : 27¹.
Il s'agit de RPA ayant demandé une avance afin d'éviter un défaut de paiement. Les autres RPA n'ont pas eu besoin d'un second versement avant la fin des travaux et le paiement final.
- d) Nombre de demandes acceptées depuis le 10 juillet 2019 : 720¹
- e) Nombre de demandes refusées depuis le 10 juillet 2019 : 115¹
- f) Nombre de RPA giclées par le programme : 317¹
- g) Nombre de RPA partiellement giclées : 72²
- h) Nombre de RPA qui n'est pas giclée entièrement : 304²

Note¹ : Inclut les RPA fermées.

Note² : Le nombre indiqué tient compte seulement des RPA incluses dans le Programme d'aide financière.

QUESTION NO 114

Le 9 décembre 2021, le gouvernement du Québec annonçait 52 M\$ sur 5 ans pour un programme d'aide à la modernisation des installations de certains RPA. Veuillez nous identifier :

- a) Le nombre de demandes reçues;
- b) Le nombre de demandes acceptées;
- c) Le nombre de demandes refusées;
- d) La liste des demandes acceptées avec le nom de l'établissement et le montant octroyé.

.....

RÉPONSE NO 114

En date du 19 mars 2024, pour le programme d'aide à la modernisation des installations de certaines résidences privées pour aînés (RPA) sont :

- a) 566 demandes reçues
- b) 428 demandes acceptées (260 demandes ont déjà reçu un montant d'aide financière, 1^{er} versement et +)
- c) 34 demandes refusées
- d) Demandes acceptées, nom de l'établissement et montant octroyé : voir en annexe.

Programme RPA
Liste des 248 demandes acceptées et montant d'aide octroyé*

Dossier	Nom de la RPA	Montant octroyé
RPA-18	Résidence Desjardins-Corporation Domaine les Pèlerins	128 000 \$
RPA-198	Résidence Bleu et Or	128 000 \$
RPA-216	Domaine Borromée - Phase III	128 000 \$
RPA-235	Résidence Les Jardins	128 000 \$
RPA-247	Domaine Borromée - Phase I	128 000 \$
RPA-372	Manoir Lac Brome	128 000 \$
RPA-376	Résidence Mgr Forget St-Jean	128 000 \$
RPA-423	Résidences Les Jardins SEC/Jardins Katerina	128 000 \$
RPA-442	Résidence l'Émeraude	128 000 \$
RPA-613	Résidence Bedford	128 000 \$
RPA-628	Manoir Lady Maria	128 000 \$
RPA-808	Oasis des Pionniers	128 000 \$
RPA-65	Les Berges du Ruisseau	127 000 \$
RPA-214	Domaine Borromée - Phase II	121 912 \$
RPA-907	Domaine Lac au Saumon	117 128 \$
RPA-622	Residence Angelica Inc.	115 200 \$
RPA-899	Residence Angelica Inc.	115 200 \$
RPA-380	Manoir de la Rivière	112 640 \$
RPA-37	Résidence Ste-Anne	110 914 \$
RPA-474	Manoir Les Retrouvailles	110 473 \$
RPA-94	Residence Le Geai Bleu inc.	110 080 \$
RPA-80	Résidence Les Jardins de Montarville	108 866 \$
RPA-708	Manoir St-Damase inc.	107 520 \$
RPA-403	Résidence Boiscastel	105 670 \$
RPA-440	La Villa du Cap	104 960 \$
RPA-826	Manoir Sacré-Coeur	104 960 \$
RPA-741	Residence la Rosière	104 177 \$
RPA-950	Les Jardins du Manoir	103 565 \$
RPA-370	Résidence Lachine	101 017 \$
RPA-229	Les Jardins du Parcs	98 514 \$
RPA-432	Résidence Du Parc de Sorel Inc.	97 280 \$
RPA-76	Les Quartiers A inc.	97 280 \$
RPA-17	Domaine La Fontaine	96 000 \$
RPA-223	Manoir Fontainebleau	96 000 \$
RPA-270	2757-5935 Québec inc - Le Renaissance Manoir St-Francis	96 000 \$
RPA-322	Residence Academie	94 243 \$
RPA-730	Manoir des Pignons	93 715 \$
RPA-827	Les Jardins du Manoir	92 529 \$
RPA-530	Corporation Le Havre St-Jean-Chrysostôme	92 160 \$
RPA-59	Manoir du Picardie	90 894 \$
RPA-379	Résidence des Chutes	90 459 \$
RPA-2	Résidence du Campanile	90 224 \$
RPA-332	Résidence Ste-Anne/Boutique HeLou inc.	90 209 \$
RPA-86	Résidence La Cité Fleurie	89 990 \$
Dossier	Nom de la RPA	Montant octroyé
RPA-487	Résidence Le St-Michel	87 841 \$

RPA-29	Résidence Varennes inc	87 563 \$
RPA-632	Manoir Royal Saint-Eustache	86 573 \$
RPA-308	Groupe de soutien inc Oasis des Bâtisseurs	84 480 \$
RPA-606	Habitations St-Pamphile	83 867 \$
RPA-627	Résidence O.Roy inc	80 993 \$
RPA-288	Gestion SGH inc (Résidence Ste-Marguerite-Marie)	80 953 \$
RPA-243	Résidence La Rosière	80 506 \$
RPA-951	Le Manoir Sacré-Coeur	79 563 \$
RPA-166	Résidence Roc-Amadour	79 360 \$
RPA-89	Le Royal St-Henri	79 360 \$
RPA-386	Les Résidences Manoir Quatre Saisons Inc.	75 148 \$
RPA-165	Domaine des Forges - Phase 3	72 882 \$
RPA-125	Résidence La Cité des Étoiles Inc.	72 754 \$
RPA-21	Les Ami(e)s du Manoir St-Joseph	71 680 \$
RPA-107	Résidence Oasis de Terrebonne	71 629 \$
RPA-85	Villa royale	71 482 \$
RPA-326	Les Résidences du Haut-Saint-François inc	68 195 \$
RPA-218	Villa L'Heureux Séjour	67 594 \$
RPA-249	Le Jardin du lac Témiscouata	66 931 \$
RPA-118	Résidence L'Ancien Monastère	64 000 \$
RPA-300	Médaille d'or	64 000 \$
RPA-763	Jardins Le Flandre	64 000 \$
RPA-46	Manoir du Bel-âge	63 571 \$
RPA-231	Residence Bourg-Joli	62 791 \$
RPA-381	Résidence Jacques-Cartier	62 080 \$
RPA-189	Manoir de l'Arbre Argenté	60 880 \$
RPA-278	VILLA DU BOISÉ INC	60 434 \$
RPA-106	Marquis de Tracy 1	59 896 \$
RPA-663	Résidence de la Présentation D.P. inc.	59 186 \$
RPA-494	Château Vincent d'Indy	58 022 \$
RPA-48	Le Domaine des Trois-Pistoles	56 636 \$
RPA-174	PAVILLON JOSEPH-RHÉAUME	56 320 \$
RPA-236	Les Résidences La Villa	56 211 \$
RPA-417	Auberge des Aînés	55 621 \$
RPA-694	Résidence Étienne-Simard	52 577 \$
RPA-112	Maison Myosotis	51 888 \$
RPA-659	Domaine des Forges - Phase 3	51 774 \$
RPA-597	Les Jardins Charlesbourg	51 393 \$
RPA-191	Résidence au Cœur de l'Amitié	51 200 \$
RPA-274	Domaine des Pivoines	51 200 \$
RPA-100	Les Habitations St-Dunstan	51 001 \$
RPA-227	Domaine des Colibris	50 618 \$
RPA-747	Résidence Le Saint-Laurent	49 383 \$
RPA-366	Résidence Provencher	48 640 \$
RPA-482	Manoir Le Sapinois	48 598 \$
RPA-651	Manoir de la Rive Claire	47 932 \$
RPA-684	Domaine des Colibris	47 054 \$
RPA-321	La retraite en or inc.	46 080 \$
RPA-206	Résidence St-Eugène	44 358 \$
RPA-257	Manoir Bon Séjour	44 255 \$
RPA-93	Auberge des Aînés 2019 Inc.	44 247 \$
RPA-512	Les Résidences du Manoir de la Falaise	43 589 \$

RPA-111	Résidence Grand-Mère inc.	43 244 \$
RPA-391	Résidence St-Pierre	40 642 \$
RPA-255	Résidence Le Panier fleuri	40 385 \$
RPA-491	Résidence Vivre Ensemble	38 632 \$
RPA-238	Villa Jardin Tendresse Inc.	38 400 \$
RPA-617	Résidence Bourg-Joli	38 386 \$
RPA-276	Résidence Montée Sanche	38 158 \$
RPA-576	La retraite en or inc.	38 057 \$
RPA-62	Résidences le Grand Manoir (2005) Inc.	37 483 \$
RPA-5	Résidence Havre Curé-Hébert	36 959 \$
RPA-279	Résidence Le Long des Berges	36 786 \$
RPA-879	Les Résidences Chanoine-Scott	36 775 \$
RPA-340	Résidence St-Denis d'Auntsic	35 840 \$
RPA-268	Le Chateau Marysia De Vassimmeuble inc	35 434 \$
RPA-69	Manoir de chez nous (2015) Inc.	35 427 \$
RPA-283	Résidence Jeanne L'Archevêque inc.	34 878 \$
RPA-543	RÉSIDENCE DION INC	34 634 \$
RPA-361	Résidence Pierrette-Ouellet	34 086 \$
RPA-475	Résidence des Franciscains	32 979 \$
RPA-1022	Domaine La au Saumon	32 000 \$
RPA-179	Jardins de Jouvence	32 000 \$
RPA-358	Centre Victor Leger	32 000 \$
RPA-548	Habitations du Carrefour St-Félicien	32 000 \$
RPA-596	RPA Résidence Bromont S.E.C.	32 000 \$
RPA-656	Domaine du Marquis	32 000 \$
RPA-690	Providence Notre-Dame-de-Grâce	32 000 \$
RPA-969	Le Boulevard Résidence Urbaine Pour Aînés	31 986 \$
RPA-590	Manoir Stanstead	31 888 \$
RPA-454	Résidence L'Air du fleuve	31 457 \$
RPA-123	Manoir cinq saisons	31 027 \$
RPA-804	Résidence Ste-Geneviève	30 955 \$
RPA-547	Résidence du Fjord inc.	30 720 \$
RPA-620	RPA Mont-Joli Saint-Rosaire S.E.C.	30 704 \$
RPA-437	Villa des Pins	30 703 \$
RPA-850	Résidence de Labrecque	29 976 \$
RPA-553	Résidence Fleuribel inc.	29 613 \$
RPA-52	Résidence Fontaine	29 406 \$
RPA-267	Résidence des Bâisseurs Chambly	28 432 \$
RPA-658	Domaine des Forges - Phase 1	28 247 \$
RPA-745	Résidence le Charnycois	27 540 \$
RPA-819	Le Gîte de Saint-Isidore	26 880 \$
RPA-743	Le Chateau Marysia	26 058 \$
RPA-670	Résidence St-Louis	25 954 \$
RPA-151	Résidence du bord de l'eau	25 600 \$
RPA-330	Résidence La Bienveillance	25 600 \$
RPA-342	Résidence Vivre en harmonie	25 600 \$
RPA-53	Résidence St-Constant (RPA-472)	25 600 \$
RPA-814	Manoir du BelÂge Asbestos	25 600 \$
RPA-815	Résidence Kennedy	25 600 \$
RPA-266	Jardins du Couvent	25 376 \$
RPA-357	Résidence villa des sourires	25 340 \$
RPA-291	La Maison du lac Temiscouata	25 055 \$

RPA-592	La Villa Les Mésanges	24 278 \$
RPA-769	Résidence de l'Atrium	24 263 \$
RPA-155	Résidence Monseigneur (MGR) Bourget inc.	24 000 \$
RPA-655	Les Jardins du Patrimoine	24 000 \$
RPA-687	Résidence les Jardins Champfleury, SEC	24 000 \$
RPA-896	Villa Ste-Rose	23 898 \$
RPA-515	Résidence Ste-Marguerite	23 714 \$
RPA-675	Les Villas des Monts de Sutton	23 418 \$
RPA-982	Les Résidences Perron inc.	22 848 \$
RPA-57	Résidence La Voisinière	22 833 \$
RPA-737	Le Renaissance Magog	22 410 \$
RPA-113	Villa Beauvoir	22 386 \$
RPA-844	La Maison Au Tournant du Boisé	22 343 \$
RPA-439	Les Jardins Pinecroft	21 993 \$
RPA-128	Résidence des Peupliers (2012) inc.	21 760 \$
RPA-582	Gestion SGH inc (Résidence Ste-Marguerite-Marie)	21 701 \$
RPA-796	Les Jardins du Couvent	21 684 \$
RPA-64	Résidence du Cap (9152-1658 Québec Inc.)	21 584 \$
RPA-388	Les Jardins de Magog	21 082 \$
RPA-619	Manoir Gouin	20 627 \$
RPA-949	Résidence St-Louis	20 364 \$
RPA-343	Résidence Dupuis L'Islet	19 776 \$
RPA-851	La Résidence Le Boisé du Lac	19 776 \$
RPA-624	Résidence de la grande baie	19 339 \$
RPA-303	Résidence J.A. DeSève	19 335 \$
RPA-409	Résidence Manon Rosemère inc.	19 170 \$
RPA-722	Pavillon l'Oasis du Repos de Val-d'Or inc.	18 764 \$
RPA-193	Résidence Le St-Laurent	18 326 \$
RPA-239	Alice et Roger inc. (Résidence du Verger)	18 196 \$
RPA-497	Résidence Brunswick Inc	17 983 \$
RPA-176	Résidence le Victoria	17 920 \$
RPA-938	Résidence Sainte-Julie Inc	17 639 \$
RPA-762	Accès logement Repentigny inc.	17 582 \$
RPA-768	Villa Du Boisé inc.	17 453 \$
RPA-170	Maison Chez Susan	17 415 \$
RPA-6	Manoir Chéné	17 282 \$
RPA-242	Résidence Ste-Geneviève	16 895 \$
RPA-335	La Corporation des Habitations pour Aînés de Breakeyville	16 768 \$
RPA-935	Résidence Fontaine	16 472 \$
RPA-633	Habitation Résidence Ramsay inc.	16 418 \$
RPA-259	Les Jardins Vaudreuil	16 217 \$
RPA-418	Les Entreprises C.C. Labelle /Manoir Claudette Barré	16 000 \$
RPA-783	RPADS Proprio 4, Société en commandite	16 000 \$
RPA-820	Le Manoir de la Rive	15 807 \$
RPA-937	Les Jardins du Parc	15 692 \$
RPA-760	Domaine Elie-Raphaël	15 627 \$
RPA-679	Les Jardins du Parc Linéaire Inc.	15 420 \$
RPA-562	Résidence la Beauportoise	15 360 \$
RPA-359	Residence Dunham	15 350 \$
RPA-246	Résidence L'Ermitage	14 783 \$
RPA-447	Marquis de Tracy 2	14 671 \$
RPA-282	Résidence et Maison Valéo Jean XXIII	14 625 \$

RPA-868	La Villa des Générations du tremblant (4487711 Canada inc)	14 458 \$
RPA-222	Maison Bruyere	14 080 \$
RPA-666	Pavillon Joseph-Rhéaume	14 080 \$
RPA-130	Maison Mémoire du Coeur	13 983 \$
RPA-626	Les Villas de l'Évêché	13 907 \$
RPA-510	Résidence Christ-Roi	13 440 \$
RPA-1020	Les Ami(e)s du Manoir St-Joseph	13 138 \$
RPA-890	Pavillon l'Oasis du Repos de Val-d'Or inc.	13 105 \$
RPA-569	Résidence St-Patrice	12 969 \$
RPA-653	Résidence l'Abri des Appalaches	12 800 \$
RPA-854	Résidence Le Saint-Laurent	11 116 \$
RPA-683	Chambrière Vanier	10 863 \$
RPA-529	Les Résidences le Château du Bel Âge Inc.	10 630 \$
RPA-145	Centre D'Hébergement de Saint-Gédéon de Beauce Inc.	10 628 \$
RPA-292	Résidence du Phare Inc	10 466 \$
RPA-816	Manoir Gouin	10 348 \$
RPA-526	Habitations Du Buton inc.	10 333 \$
RPA-36	Résidence de Labrecque	10 040 \$
RPA-496	Logis du Bel Âge	9 719 \$
RPA-602	Résidence Dr Lucien Ferland	9 600 \$
RPA-346	Manoir Salaberry	9 543 \$
RPA-234	Le Filon dort	9 184 \$
RPA-898	9066-2768 Québec inc.(Villa de Cabano)	8 738 \$
RPA-558	La Villa du presbytère	8 320 \$
RPA-802	Coopérative de Solidarité Villa des Sablois	8 320 \$
RPA-489	Résidence Phimo	8 074 \$
RPA-561	Manoir Notre-Dame-de-Grâce	8 033 \$
RPA-210	Résidence Côté inc	7 898 \$
RPA-995	Les Jardins de Magog	7 895 \$
RPA-742	Résidence du Cap	7 816 \$
RPA-636	La Maison Octavie	7 385 \$
RPA-580	Pavillon de Claire	6 949 \$
RPA-861	Résidence Dion Inc.	6 919 \$
RPA-706	Résidence des Blés d'or inc.	6 860 \$
RPA-306	Résidence les yeux du cœur	6 265 \$
RPA-809	Maison Mémoire du Cœur	6 263 \$
RPA-404	Résidence Des Trembles	5 994 \$
RPA-793	Seigneurie mon Toit	5 875 \$
RPA-903	Résidence de la Retraite en Or inc.	5 633 \$
RPA-770	Résidence Carré Royal	5 432 \$
RPA-713	Résidence Le Long des Berges	5 415 \$
RPA-822	Excelsoins Cowansville, SEC	5 178 \$
RPA-692	La Bastide des Aînés	4 810 \$
RPA-542	Foyer St-Rosaire	4 450 \$
RPA-467	Résidence le Pignon	4 147 \$
RPA-702	Les Résidences Ste Famille de Tring-Jonction	2 866 \$
RPA-866	Résidence la Cité Fleurie (9168-4514 Québec inc.)	2 591 \$
RPA-1017	Les Résidences du Haut-Saint-François inc	2 547 \$
RPA-924	Résidence Étienne-Simard	2 375 \$
RPA-181	Hébergement vie Sereine	2 162 \$
RPA-967	Résidence Murray	2 121 \$
RPA-966	Résidence Boiscastel	1 782 \$

RPA-754	Résidence de l'Amitié	1 768 \$
RPA-980	La Cité des Étoiles Inc.	1 576 \$
RPA-883	Les Résidences Ste- Famille de Tring-Jongtion	1 214 \$
RPA-916	Gestion SGH inc	851 \$
RPA-948	Maison D'un Nouvel Elan Inc	528 \$
RPA-947	Complexe communautaire Grandmont de St-Gédéon	521 \$
RPA-914	La Résidence la maison rose	349 \$
* 168 autres demandes ont reçu une confirmation de leur admissibilité. Période de référence du 01-01-2022 au 19-03-2024		

QUESTION NO 115

Concernant les ressources intermédiaires (RI), veuillez nous indiquer, par année et pour les 10 dernières années :

- a) Le nombre de places fermées, par année et par région;
- b) Le nombre de RI qui ont fermé, par année et par région;
- c) Le nombre de places ouvertes, par année et par région;
- d) Le nombre de RI ouvertes par année et par région;
- e) Le plan de développement des RI pour l’an prochain, par région;
- f) La liste d’attente pour une place en RI, ventilée par CISSS/CIUSSS;
- g) Le nombre d’appel d’offre sans réponse;
- h) Le nombre de soumissions reçues par appel d’offre.

RÉPONSE NO 115

- a) Le nombre de places fermées, par année et par région¹;
- b) Le nombre de RI qui ont fermé, par année et par région;

Fermeture Ressources intermédiaires			
RSS	Etablissement	Nb RI	Nb places
1	CISSS du Bas-Saint-Laurent	2	41
2	CIUSSS du Saguenay–Lac-Saint-Jean	1	14
3	CIUSSS de la Capitale-Nationale	7	30
4	CIUSSS de la Mauricie-et-du-Centre-du-Québec	4	17
5	CIUSSS de l'Estrie – CHU de Sherbrooke	5	81
6	CHU Sainte-Justine	1	4
6	CIUSSS de l'Est-de-l 'Ile-de-Montréal	1	16
6	CIUSSS de l'Ouest-de-l 'Ile-de-Montréal	5	8
6	CIUSSS du Centre-Sud-de-l 'Ile-de-Montréal	13	57
7	CISSS de l'Outaouais	1	1
9	CISSS de la Côte-Nord	2	10
11	CISSS des Îles	1	5
12	CISSS de Chaudière-Appalaches	2	27
13	CISSS de Laval	2	53
14	CISSS de Lanaudière	12	36
15	CISSS des Laurentides	7	28
16	CISSS de la Montérégie-Centre	5	31
16	CISSS de la Montérégie-Est	3	27
16	CISSS de la Montérégie-Ouest	7	36

- c) Le nombre de places ouvertes, par année et par région;
d) Le nombre de RI ouvertes par année et par région;

Ouvertures Ressources intermédiaires			
RSS	Etablissement	Nb RI	Nb places
2	CIUSSS du Saguenay–Lac-Saint-Jean	1	9
3	CIUSSS de la Capitale-Nationale	5	51
5	CIUSSS de l'Estrie – CHU de Sherbrooke	6	65
6	CIUSSS de l'Est-de-l 'Ile-de-Montréal	4	65
6	CIUSSS de l'Ouest-de-l 'Ile-de-Montréal	7	67
6	CIUSSS du Centre-Ouest-de-l 'Ile-de-Montréal	3	32
6	CIUSSS du Centre-Sud-de-l 'Ile-de-Montréal	11	84
9	CISSS de la Côte-Nord	3	36
12	CISSS de Chaudière-Appalaches	5	46
13	CISSS de Laval	2	11
14	CISSS de Lanaudière	2	11
15	CISSS des Laurentides	7	116
16	CISSS de la Montérégie-Centre	1	24
16	CISSS de la Montérégie-Ouest	4	39

- e) Le plan de développement des RI pour l’an prochain, par région;
Cette information n’est pas disponible.
- f) La liste d’attente pour une place en RI, ventilée par CISSS/CIUSSS

Régions	Établissements	Demandes en attente ³	Localisation au moment de la demande ⁴		
			DOMICILE	CH	AUTRES ₂
01	CISSS DU BAS-SAINT-LAURENT	176	144	9	23
02	CIUSSS DU SAGUENAY - LAC-SAINT-JEAN	133	108	18	7
03	CIUSSS DE LA CAPITALE-NATIONALE	48	35	12	1
04	CIUSSS DE LA MAURICIE-ET-DU-CENTRE-DU-QUEBEC	117	100	5	12
05	CIUSSS DE L'ESTRIE-CENTRE HOSP. UNIV. DE SHERBROOKE	204	147	56	1
06	CIUSSS DE L'OUEST-DE-L'ILE-DE-MONTREAL	108	89	18	1
	CIUSSS DU CENTRE-OUEST-DE-L'ILE-DE-MONTREAL	69	58	10	1
	CIUSSS DU CENTRE-SUD-DE-L'ILE-DE-MONTREAL	62	49	10	3
	CIUSSS DU NORD-DE-L'ILE-DE-MONTREAL	71	40	29	2
	CIUSSS DE L'EST-DE-L'ILE-DE-MONTREAL	130	105	24	1
	CENTRE UNIVERSITAIRE DE SANTE MCGILL	0	0	0	0
07	CISSS DE L'OUTAOUAIS	230	178	48	4
08	CISSS DE L'ABITIBI-TEMISCAMINGUE	65	55	9	1
09	CISSS DE LA COTE-NORD	64	58	6	0
11	CISSS DE LA GASPESIE	49	46	3	0
	CISSS DES ILES	0	0	0	0
12	CISSS DE CHAUDIERE-APPALACHES	223	169	36	18
13	CISSS DE LAVAL	190	157	33	0
14	CISSS DE LANAUDIERE	124	75	42	7
15	CISSS DES LAURENTIDES	191	165	21	5
16	CISSS DE LA MONTEREGIE-CENTRE	141	114	23	4
	CISSS DE LA MONTEREGIE-EST	115	104	9	2
	CISSS DE LA MONTEREGIE-UEST	148	128	14	6

¹ Clientèle adulte pour le programme SAPA (exception possible pour le type de programme selon les régions).
² L'admission transitoire indique que le bénéficiaire a été admis provisoirement pendant la demande d'hébergement active, et qu'il demeure en attente pour une place de longue durée.
³ Usagers occupant une place RI-RTF ou en CHSLD de longue durée, en attente pour une place RI-RTF dans une autre installation.

⁴ La localisation au moment de la demande réfère à la localisation du bénéficiaire lors de sa demande d'hébergement sans tenir compte des changements de localisation inscrits pendant son attente.

Source de données :

Pour f) Liste d'attente : Données du Mécanisme d'accès à l'hébergement de chacune des régions

Traitement : EICDH - Environnement informationnel des clientèles ayant fait l'objet d'une demande d'hébergement

Réalisé par le service Solutions d'affaires de la Direction des ressources informationnelles Lanaudière - Laurentides

- Laval du CISSS de Lanaudière ;

Pour tous les autres points : Banque de données sur les RI-RTF (R29) mars 2024

- g) Le nombre d'appel d'offre sans réponse;
Cette information n'est pas disponible.
- h) Le nombre de soumissions reçues par appel d'offre.
Cette information n'est pas disponible.

ÉTUDE DES CRÉDITS 2024-2025

SECRÉTARIAT AUX ÂÎNÉS

Réponses aux questions particulières de l'Opposition officielle

QUESTION NO 116

Le 15 novembre 2020, le gouvernement annonçait 100 M\$ aux différents établissements du réseau de la santé et des services sociaux et à leurs partenaires afin de bonifier l'offre de services de soutien à domicile. En lien avec cette annonce, veuillez nous indiquer :

- a) Le montant total investi en 2023-2024, ventilé par région ;
- b) Le nombre d'heures supplémentaires dispensées suite à cette annonce, ventilé par région ;
- c) Les sommes non utilisées transférées dans d'autres programmes de dépenses, ventilées par région;
- d) Les sommes périmées.

RÉPONSE NO 116

- a) La réponse à cette question est fournie à la question n° 210 des questions particulières du Deuxième groupe d'opposition.
- b) La réponse à cette question est fournie à la question n° 661 des questions particulières du Troisième groupe d'opposition.
- c) Ces données ne sont pas disponibles pour 2023-2024.
- d) Aucune somme n'a été périmée en 2023-2024.

QUESTION NO 117

Les investissements prévus pour les soins à domicile en 2023-2024 et les prévisions pour les 4 prochaines années, ventilés par région ;

.....

RÉPONSE NO 117

Dans son Budget 2023-2024, le Gouvernement du Québec a consenti un montant additionnel de 102,7 M\$ pour renforcer les soins et services de soutien à domicile pour l’année 2023-2024.

Source: Plan budgétaire 2023-2024, ministère des Finances.

QUESTION NO 118

Le montant total investi pour les soins à domicile en 2023-2024, ventilé par région;

.....

RÉPONSE NO 118

La réponse à cette question est fournie à la question n° 116 des questions particulières de l’Opposition officielle, volet Aînés et proches aidants.

QUESTION NO 119

Concernant les soins à domicile, veuillez nous dire les montants qui ont été périmés en 2023-2024, ventilés par région;

RÉPONSE NO 119

Aucune somme n'a été périmée en 2023-2024.

- c) Le comité n'a pas formulé d'avis ou de recommandation. Le comité est à l'étape de mise en œuvre de ses processus. Il travaille actuellement sur deux sujets prioritaires pour lesquels il souhaite formuler des recommandations à la ministre.
- d) Aucun avis n'a été produit à la demande de la ministre.
- e) Le comité n'a pas recommandé à la ministre de procéder à des consultations, de solliciter des opinions, de recevoir ou d'entendre les demandes et les suggestions de personnes, d'organismes ou d'associations en matière de proche aidance.

QUESTION NO 120

Le nombre d’heures totales données en soins à domicile en 2023-2024, ventilé par région.

RÉPONSE NO 120

En 2022-2023, il y a eu un total de 22,3 M d’heures travaillées en services à domicile (SAD) par le personnel du réseau de la santé et des services sociaux.

Région	Heures travaillées en SAD (en milliers)
01 - Bas-Saint-Laurent	780,40
02 - Saguenay–Lac-Saint-Jean	752,80
03 - Capitale-Nationale	2 266,90
04 – Mauricie-et-Centre-du-Québec	1 569,00
05 - Estrie	1 552,30
06 - Montréal	5 323,50
07 - Outaouais	775,00
08 - Abitibi-Témiscamingue	374,20
09 - Côte-Nord	244,30
10 - Nord-du-Québec	54,80
11 - Gaspésie–Îles-de-la-Madeleine	338,90
12 - Chaudière-Appalaches	1 096,50
13 - Laval	1 192,40
14 - Lanaudière	1 318,60
15 - Laurentides	1 436,50
16 - Montérégie	3 131,70
17 - Nunavik	45,50
18 - Terres-Cries-de-la-Baie-James	80,20

Notes :

- Le SAD est basé sur les centres d’activité suivants : 6170 : Soins infirmiers à domicile ; 6351 : Inhalothérapie à domicile ; 6531 : Aide à domicile régulière ; 6532 : Aide à domicile continue ; 6561 : Services psychosociaux à domicile ; 6864 : Audiologie et orthophonie à domicile ; 7111 : Nutrition à domicile ; 7161 : Ergothérapie à domicile ; 7162 : Physiothérapie à domicile.
- Les données pour 2023-2024 ne sont pas disponibles.

ÉTUDE DES CRÉDITS 2024-2025

SECRÉTARIAT AUX ÂÎNÉS

Réponses aux questions particulières de l’Opposition officielle

QUESTION NO 121

Le nombre de citoyens qui ont eu accès aux soins à domicile en 2023-2024 et dans les 4 dernières années.

RÉPONSE NO 121

Région / Établissement	Nbre d'usagers 2019-2020	Nbre d'usagers 2020-2021	Nbre d'usagers 2021-2022	Nbre d'usagers 2022-2023	Nbre d'usagers 2023-2024 (P11)
01 - Bas-Saint-Laurent	14 809	19 608	14 924	15 349	14 107
02 - Saguenay–Lac-Saint-Jean	14 836	15 228	14 409	14 905	13 654
03 - Capitale-Nationale	32 667	33 756	34 457	35 149	32 129
04 – Mauricie-et-Centre-du-Québec	28 568	30 301	31 434	30 440	26 786
05 - Estrie	25 808	30 056	25 718	26 567	24 329
06 - Montréal	84 336	87 467	83 723	83 804	77 293
07 - Outaouais	13 199	14 957	14 818	14 409	13 532
08 - Abitibi-Témiscamingue	6 476	6 862	6 136	5 866	5 529
09 - Côte-Nord	4 522	5 279	4 616	4 519	4 190
10 - Nord-du-Québec	609	646	635	555	495
11 - Gaspésie–Îles-de-la-Madeleine	6 528	7 174	7 366	7 334	6 486
12 - Chaudière-Appalaches	21 270	22 025	22 129	21 470	19 117
13 - Laval	17 794	21 296	20 210	19 017	18 015
14 - Lanaudière	19 838	19 670	19 633	20 494	19 032
15 - Laurentides	24 336	27 586	26 356	26 923	24 433
16 - Montérégie	53 928	55 791	54 664	56 354	50 844

Source: Tableau de bord ministériel

QUESTION NO 122

Le montant total investi pour les soins à domicile en 2023-2024, ventilé par région;

.....

RÉPONSE NO 122

La réponse à cette question est fournie à la question n° 118 des questions particulières de l’Opposition officielle, volet Aînés et proches aidants.

QUESTION NO 123

Concernant les soins à domicile, veuillez nous dire les montants qui ont été périmés en 2023-2024, ventilés par région.

.....

RÉPONSE NO 123

La réponse à cette question est fournie à la question n° 119 des questions particulières de l’Opposition officielle, volet Âînés et proches aidants.

QUESTION NO 124

Le nombre d’heures totales données en soins à domicile en 2023-2024, ventilé par région.

.....

RÉPONSE NO 124

La réponse à cette question est fournie à la question n° 120 des questions particulières de l’Opposition officielle, volet Aînés et proches aidants,

QUESTION NO 125

Le nombre de citoyens qui ont eu accès aux soins à domicile en 2023-2024 et dans les 5 dernières années.

.....

RÉPONSE NO 125

La réponse à cette question est fournie à la question n° 121 des questions particulières de l’Opposition officielle, volet Aînés et proches aidants.

QUESTION NO 126

Les investissements prévus pour le soutien à domicile (SAD) en 2023-2024 et les prévisions pour les 4 prochaines années, ventilés par région et par type de prestataire (ITMAV, EÉSAD, salariés d’un établissement).

.....

RÉPONSE NO 126

La réponse est fournie à la question n° 117 des questions particulières de l’Opposition officielle, volet Âînés et proches aidants.

QUESTION NO 127

Le montant total investi pour le soutien à domicile (SAD) en 2023-2024, ventilé par région.

RÉPONSE NO 127

La réponse est fournie à la question n° 118 des questions particulières de l’Opposition officielle, volet Âînés et proches aidants.

QUESTION NO 128

Concernant le soutien à domicile (SAD), veuillez nous dire les montants qui ont été périmés en 2023-2024, ventilés par région.

.....

RÉPONSE NO 128

La réponse est fournie à la question n° 123 des questions particulières de l’Opposition officielle, volet Aînés et proches aidants.

QUESTION NO 129

Le nombre de citoyens qui ont eu accès au soutien à domicile (SAD) en 2023-2024 et dans les 4 dernières années.

RÉPONSE NO 129

La réponse est fournie à la question n° 125 des questions particulières de l’Opposition officielle, volet Âînés et proches aidants.

QUESTION NO 130

Concernant le crédit d'impôt pour personne aidante, veuillez nous dire, pour 2023-2024 :

- a) Le nombre de personnes ayant demandé le crédit d'impôt, ventilé par région;
- b) Le nombre de personnes ayant fait une demande mais n'ayant pas eu accès au crédit d'impôt, ventilé par région;
- c) Le nombre de personnes ayant eu droit au crédit d'impôt, ventilé par région;
- d) Le montant moyen reçu, ventilé par région
- e) Les sommes totales versées via le crédit d'impôt, ventilées par région;
- f) L'âge moyen des personnes ayant bénéficié du crédit d'impôt, ventilé par région

RÉPONSE NO 130

Le crédit d'impôt pour personne aidante est sous la responsabilité du ministère des Finances.

Ce crédit d'impôt remboursable est offert à une personne aidante venant en aide à une personne de 18 ans ou plus qui est atteinte d'une déficience grave et prolongée des fonctions mentales ou physiques et qui a besoin d'assistance pour accomplir une activité courante de la vie quotidienne (volet 1), ou venant en aide à un proche âgé de 70 ans ou plus avec qui la personne aidante cohabite (volet 2).

Les premières informations sur l'utilisation de ce crédit d'impôt sont disponibles dans le rapport : Statistiques fiscales des particuliers : année d'imposition 2020. Ce rapport a été publié en décembre 2023.

- a) Cette information n'est pas disponible par région
- b) Cette information n'est pas disponible
- c) d) e) En 2020, 77 1000 contribuables ont obtenu ce crédit d'impôt. Les contribuables ayant un revenu total de moins de 50 000 \$ obtiennent 64,0 % du crédit d'impôt remboursable pour personne aidante, soit près de 94 M\$. Également, 46 % des crédits d'impôts ont été réclamés par des hommes et 54 % l'ont été par des femmes. c, d et e sont répondus ensemble.
En 2020, le montant du crédit d'impôt remboursable pour personne aidante est de 147 M\$.
L'information ventilée par région n'est pas disponible.
- f) L'âge moyen des personnes ayant bénéficié du crédit d'impôts ventilé par région n'est pas disponible.

Source : MFQ

ÉTUDE DES CRÉDITS 2024-2025

SECRÉTARIAT AUX ÂÎNÉS

Réponses aux questions particulières de l'Opposition officielle

QUESTION NO 131

Le 2 mai 2023, la ministre responsable des Aînés annonçait un financement de 23,9 millions \$ aux établissements du réseau de la santé et des services sociaux pour ajouter des ressources permettant de rehausser le suivi de la qualité des soins et des services offerts aux personnes hébergées dans différents milieux de vie, notamment les personnes aînées. Veuillez nous indiquer :

- a) Les sommes versées en 2023-2024;
- b) Le nombre de personnes ayant bénéficié de la mesure, ventilé par CISSS/CIUSSS et nous indiquer le nombre d'aînés touchés.

RÉPONSE NO 131

- a) Les sommes versées en 2023-2024 sont de 23 916 036 \$.
- b) Cette information n'est pas disponible.

ÉTUDE DES CRÉDITS 2024-2025

SECRÉTARIAT AUX ÂÎNÉS

Réponses aux questions particulières de l'Opposition officielle

QUESTION NO 132

Le 3 mai 2023, la ministre déléguée à la Santé et aux Aînés annonçait un soutien financier de 10,4 millions \$ pour renforcer les services offerts par les popotes roulantes du Québec. En lien avec cette annonce, veuillez nous indiquer les sommes octroyées par popote roulante en 2023-2024 et le nombre de personnes ayant été touchées par cette augmentation, ventilé par région.

RÉPONSE NO 132

Un montant de 11 124 230 \$ a été réparti par les établissements de santé et de services sociaux à travers le Québec au différentes popotes roulantes du Québec, en fonction du volume de repas servis au cours de 2022-2023. Ce sont 220 popotes roulantes qui ont ainsi reçu une partie du montant total.

ÉTUDE DES CRÉDITS 2024-2025

SECRÉTARIAT AUX ÂÎNÉS

Réponses aux questions particulières de l'Opposition officielle

QUESTION NO 133

Le 31 mai 2021, le gouvernement annonçait 750 M\$ sur cinq ans afin d'intensifier l'offre de services de soutien à domicile (SAD). Veuillez nous indiquer :

- a) Les sommes prévues par années, au total et par CISSS/CIUSSS ;
- b) Les sommes réellement investies en 2023-2024, au total par CISSS/CIUSSS ;
- c) Les sommes affectées à un autre poste de dépense que les services de soutien à domicile, au total et par CISSS/CIUSSS ;
- d) Les sommes périmées.

RÉPONSE NO 133

- a) La réponse à cette question est fournie à la question n° 117 des questions particulières de l'Opposition officielle, volet Aînés et proches aidants.
- b) La réponse à cette question est fournie à la question n° 116 des questions particulières de l'Opposition officielle, volet Aînés et proches aidants.
- c) 100 % des sommes sont affectées à des postes de dépense des services de soutien à domicile;
- d) Aucune somme n'a été périmée.

QUESTION NO 134

En date du 31 mars 2024, veuillez nous dire, depuis l’entrée en vigueur de la gratuité du vaccin contre le zona pour les 80 ans et plus le 1er mai 2023:

- a) Le nombre de personnes de 80 ans et plus ayant reçu la première dose du vaccin, ventilé par région;
- b) Le pourcentage des personnes de 80 ans et plus ayant obtenu la première dose du vaccin, ventilé par région;
- c) Le nombre de personnes de 80 ans et plus ayant reçu la deuxième dose du vaccin, ventilé par région;
- d) Le pourcentage des personnes de 80 ans et plus ayant obtenu la deuxième dose du vaccin, ventilé par région;
- e) Le coût par vaccin;
- f) Le budget réellement investi en 2023-2024 pour les 80 ans et plus;
- g) Le budget prévu en 2024-2025 pour la vaccination du zona pour les 80 ans et plus.

RÉPONSE NO 134

Réponses aux questions a) à d).

Nombre et proportion (couverture vaccinale) de personnes de 80 ans et plus ayant reçu le vaccin contre le zona par région de résidence et le rang de la dose, entre le 1^{er} mai 2024 et le 12 mars 2024, ensemble du Québec

Région de résidence	Première dose		Deuxième dose	
	Nombre	Couverture vaccinale (%)	Nombre	Couverture vaccinale (%)
01 - Bas-Saint-Laurent	5 465	43,7	432	8,7
02 - Saguenay–Lac-Saint-Jean	7 333	48,8	1 435	17,1
03 - Capitale-Nationale	13 556	37,2	4 759	18,8
04 – Mauricie-et-du-Centre-du-Québec	12 850	40,9	1 696	10,5
05 - Estrie	9 660	37,7	2 474	15,6
06 - Montréal	22 535	24,8	4 939	9
07 - Outaouais	5 007	34,9	1 455	15,1
08 - Abitibi-Témiscamingue	2 157	36,1	336	13,1
09 - Côte-Nord	1 326	36	274	15
10 - Nord-du-Québec	147	37,2	71	23,8
11 - Gaspésie–Îles-de-la-Madeleine	2 814	45,6	327	11,7
12 - Chaudière-Appalaches	7 557	35,2	1 465	12,5
13 - Laval	5 731	26,2	1 405	10,1
14 - Lanaudière	10 493	43,6	2 639	14,7
15 - Laurentides	12 818	44,5	2 528	14
	Première dose		Deuxième dose	

Région de résidence	Nombre	Couverture vaccinale (%)	Nombre	Couverture vaccinale (%)
16 - Montérégie	25 804	39,8	5 519	14,5
17 - Nunavik	11	19	n.p.	6,9
18 - Terres-Cries-de-la-Baie-James	16	9,4	n.p.	3,4

n.p. : valeur inférieure à 5 non présentée, en respect des règles de divulgation et de protection de la confidentialité.

Source de donnée : Infocentre de santé publique du Québec à partir du registre de vaccination du Québec, 19 mars 2024.

Réponses aux questions e) et f)

Le budget d’achat des vaccins zona pour la campagne 2023-2024 pour les 80 ans et plus est de 39,5 M\$. Ce coût ne représente que l’achat des vaccins. Aucune information concernant le coût des opérations de vaccination n’est disponible puisque cette activité relève des opérations dans chacune des régions.

Réponse à la question g)

Cette information n’est pas disponible.

QUESTION NO 135

Le 23 janvier 2024, la Commissaire à la santé et au bien-être rendait public *Bien vieillir chez soi – Tome 4*. Parmi les 16 recommandations veuillez :

- a) Énumérer l’état de la mise en œuvre de chacune d’elles;
- b) Étapes et calendrier des travaux

RÉPONSE NO 135

Le MSSS analyse actuellement les 16 recommandations de la Commissaire à la santé et au bien-être. Un plan de mise en œuvre sera ensuite élaboré.

QUESTION NO 136

Concernant l'aide médicale à mourir, veuillez nous indiquer l'état d'avancement des travaux entourant :

- a) La rédaction des guides de pratique des professionnels compétents;
- b) La formation des professionnels compétents;
- c) La date d'entrée en vigueur des nouvelles dispositions de la loi;
- d) L'évolution de la conformité des maisons de soins palliatifs en ce qui concerne le soin d'aide médicale à mourir;
- e) L'applicabilité de la demande anticipée d'aide médicale à mourir au regard de la loi fédérale.

RÉPONSE NO 136

- a) La rédaction des guides de pratique est sous la responsabilité des ordres professionnels. Le Collège des médecins et l'Ordre des infirmières et infirmiers du Québec ont publié, en collaboration, plusieurs fiches d'information sur les soins de fin de vie et la sédation palliative continue. Ces fiches constitueront les guides de pratique pour les professionnels compétents.
- b) Plusieurs formations pertinentes et à jour sur les soins de fin de vie sont déjà disponibles pour les professionnels compétents. Le MSSS analyse actuellement une offre de développement d'une formation liée spécifiquement aux nouvelles dispositions de la Loi concernant les soins de fin de vie.
- c) Les articles 57 à 59 de la Loi modifiant la Loi concernant les soins de fin de vie et d'autres dispositions législatives (PL11) précisent les dispositions transitoires et finales, conséquemment les dates d'entrée en vigueur des nouvelles dispositions de la loi.
- d) Toutes des maisons de soins palliatifs ont pris les moyens pour être conformes au cadre législatif.
- e) Des discussions sont en cours avec le gouvernement fédéral en matière d'application des demandes anticipées d'aide médicale à mourir au Québec.