

Des femmes, des hommes, des régions, **nos ressources...**

RESSOURCES ET INDUSTRIES FORESTIÈRES
PORTRAIT STATISTIQUE ÉDITION 2010

RESSOURCES ET
INDUSTRIES
FORESTIÈRES

PORTRAIT STATISTIQUE
ÉDITION 2010

CONCEPTION, RECHERCHE ET RÉDACTION**Blaise Parent, ing.f.,****Ministère des Ressources naturelles et de la Faune**

Direction du développement de l'industrie

des produits forestiers

880, chemin Sainte-Foy, bureau 7.50

Québec (Québec) G1S 4X4

CANADA

Tél. : 418 627-8644, poste 4112

Télécopieur : 418 643-9534

Remarque :

La préparation de ce document a nécessité

la collaboration de toutes les unités

administratives du Secteur des forêts et de Forêt Québec.

À moins d'indication contraire, la source

des données est l'unité administrative

responsable du domaine en cause au ministère

des Ressources naturelles et de la Faune.

© Gouvernement du Québec

Ministère des Ressources naturelles et de la Faune, 2010

ISSN en ligne 1703-2938

ISBN 978-2-550-58455-1 (PDF)

Conformément à sa mission, le Ministère continue de mettre divers outils de travail, dont le document **Ressources et industries forestières**, à la disposition de ceux et celles qui s'intéressent à nos forêts. Comme les précédentes, l'édition 2010 de ce document brosse un **portrait statistique succinct** de tout le secteur forestier québécois. Néanmoins, le contenu de cette dernière édition a été légèrement modifié. Ainsi, nous avons modifié les tableaux de quelques chapitres et les données du chapitre sur l'inventaire proviennent uniquement du troisième inventaire forestier décennal.

La version complète de **Ressources et industries forestières** est diffusée en formats **PDF** et **Excel** sur le site Internet du Ministère : <http://www.mrnf.gouv.qc.ca/forets/connaissances/connaissances-statistiques.jsp>¹. De plus, afin de faciliter la recherche, des résumés français et anglais, qui renferment, notamment, les points saillants de chacun des chapitres ainsi que les cartes et les tableaux les plus importants de la version complète, sont également accessibles à cette adresse.

Nous espérons que **Ressources et industries forestières** vous sera tout aussi utile que dans le passé et nous vous rappelons que vos commentaires sont toujours les bienvenues.

1. La version complète est mise à jour régulièrement et nous vous invitons à la consulter périodiquement, pour obtenir les données les plus récentes.

AVERTISSEMENT AU LECTEUR

00.04.01

Le lecteur qui désire utiliser la version intégrale de ce document doit se rendre sur le site Internet du ministère des Ressources naturelles et de la Faune (<http://www.mrnf.gouv.qc.ca/>) et cliquer sur les onglets **Forêts, Connaissances forestières et environnementales, Les statistiques forestières**, puis sur l'édition **complète** ou **résumée**. Dans la version Excel, les onglets visibles au bas de l'écran permettent d'accéder aux différentes feuilles du fichier.

Rappelons que le lecteur qui utilise les données consignées dans ce document doit tenir compte des changements apportés à certains tableaux évolutifs. Cette mise en garde vise particulièrement ceux qui voudraient comparer ces tableaux avec ceux qui ont été publiés dans les éditions précédentes. Dans certains cas, cet exercice pourrait porter à confusion. Enfin, en format Excel, certaines données peuvent sembler tronquées à cause de la largeur des colonnes. Pour y remédier, utilisez la version PDF ou, tout simplement, imprimez le fichier en question.

Si vous désirez obtenir de plus amples renseignements, n'hésitez pas à téléphoner au responsable de la rédaction, M. Blaise Parent, au 418 627-8644, poste 4112.

NOTE IMPORTANTE

Un code figure dans le coin supérieur droit de chacun des tableaux, graphiques et cartes. Les deux premiers chiffres de ce code correspondent au chapitre, les deux suivants, à la section, et les deux derniers, à l'illustration. Le code **02.01.03** est donc celui de la troisième illustration de la première section du chapitre 2.

La lettre (g) ajoutée entre parenthèses à la fin du code **05.01.10 (g)** signifie qu'il s'agit des données sources du graphique **05.01.10**. De plus, le chiffre (2) ajoutée entre parenthèses à la fin du code **12.01.01 (2)** indique qu'il s'agit des données du tableau **12.01.01** qui précède de même que de celles de l'industrie du meuble et/ou de l'impression.

Signes conventionnels utilisés dans les tableaux ou graphiques

00.05.01

.. : donnée non disponible
... : donnée n'ayant pas lieu de figurer
p : donnée provisoire
r : donnée révisée
e : donnée estimée
F : donnée peu fiable
x : donnée confidentielle
- : néant ou zéro
— : donnée infime

Symboles utilisés

CAAF : Contrat d'approvisionnement et d'aménagement forestier
CTAF : Contrat d'aménagement forestier
CvAF : Convention d'aménagement forestier
cm : centimètre
cm³ : centimètre cube
CTI : Classification canadienne type des industries pour les compagnies et les entreprises (structure de 1980) de Statistique Canada
dm³ : décimètre cube
€ : euro
G : milliard \$
ha : hectare
hl : hectolitre
k : mille \$
kg : kilogramme
km : kilomètre
km² : kilomètre carré
l : litre
lb : livre
m : mètre
m² : mètre carré
m³ : mètre cube
M : million \$
M : mille pmp
MM : million pmp
MMM : milliard pmp
n : nombre
n.c.a. : non classé ailleurs
pi² : pied carré
pmp : pied mesure de planche
po : pouce
SCIAN : Système de classification des industries de l'Amérique du Nord (nouvelle structure de 2000) de Statistique Canada
SEPM : sapin, épinettes, pin gris, mélèzes
t : tonne
tm : tonne métrique
tma : tonne métrique anhydre
v.n.b.v. : volume nominal brut vert
% : pourcentage
\$: dollar
£ : livre sterling
¥ : yen japonais

Facteurs de conversion

1 corde de bois = 85 pieds cubes solides = 2,41 mètres cubes solides
1 cunit = 100 pieds cubes solides = 2,831 mètres cubes solides
1 pied mesure de planche (pmp) = une pièce de bois de 1 pouce d'épaisseur sur 1 pied de largeur sur 1 pied de longueur
1 000 pieds mesure de planche (pmp) = 2,36 mètres cubes (valeur nominale)
1 mètre cube = 423,7 pmp = 35,3 pieds cubes = 0,353 cunit = 1,5 mètre cube apparent
1 tonne métrique (tonne longue) = 1 000 kilogrammes = 2 205 livres
1 tonne anglaise (tonne courte) = 2 000 livres
1 kilomètre carré = 100 hectares = 0,386 mille carré
1 hectare = 2,47 acres

Facteurs de conversion et de rendement utilisés

00.05.02

Facteurs de conversion		Facteurs de rendement utilisés
Écorces		
Résineux		0,075 tma/m ³
Feuillus		0,095 tma/m ³
Produits manufacturés		
•Sciages de résineux		
-Sapin, épinettes, pin gris, mélèzes, pruche, thuya	2,1 m ³ /Mppm (v.n.b.v.)	De 4,0 m ³ à 6,0 m ³ de bois ronds/Mppm produit
-Pins blanc et rouge	2,6 m ³ /Mppm (v.n.b.v.)	
•Sciages de feuillus		
-Peupliers et feuillus durs	2,6 m ³ /Mppm (v.n.b.v.)	De 4,0 m ³ à 7,0 m ³ de bois ronds/Mppm produit
Copeaux et sciures de résineux		Copeaux : de 0,5 tma à 1,5 tma/Mppm produit Sciures : de 0,12 tma à 0,31 tma/Mppm
Copeaux et sciures de feuillus		
•Feuillus durs	1,85 m ³ /tma	Copeaux : de 0,7 tma à 1,25 tma/Mppm produit
•Peupliers	2,65 m ³ /tma	Sciures : de 0,12 tma à 0,31 tma/Mppm
Bardeaux	0,5 m ³ /toise produite (1 toise = 9,29 m ²)	De 0,42 m ³ à 0,55 m ³ /toise produite
Charbon de bois		De 4,0 m ³ à 7,0 m ³ /tm de charbon
Lattes		1 000 lattes/m ³ de bois ronds consommés
Panneaux		
	1 000 pi ² (3/8 po) = 0,884 9 m ³	
	1 000 pi ² (1/4 po) = 0,589 93 m ³	
	1 000 pi ² (7/16 po) = 0,907 66 m ³	
	1 000 pi ² (1/2 po) = 1,179 87 m ³	
	1 000 pi ² (5/8 po) = 1,474 84 m ³	
	1 000 pi ² (3/4 po) = 1,769 8 m ³	

Évolution du ratio de production dans l'industrie du sciage des résineux (SEPM) (m³/000 pmp)

00.05.03

Année	Ensemble des usines	Usines intégrées	Usines non intégrées
1990	5,02	5,45	4,56
1991	5,05	5,53	4,55
1992	4,89	5,27	4,48
1993	4,90	5,18	4,58
1994	4,82	5,05	4,57
1995	4,84	5,16	4,43
1996	4,68	4,93	4,29
1997	4,55	4,73	4,26
1998	4,34	4,49	4,10
1999	4,27	4,40	4,07
2000	4,33	4,55	4,00
2001	4,46	4,68	4,12
2002	4,33	4,53	3,99
2003	4,36	4,58	4,05
2004	4,28	4,44	4,02
2005	4,29	4,54	3,95
2006	4,23	4,45	3,95
2007	4,31	4,63	3,97
2008	4,65	5,30	4,01

Densités basales (poids spécifiques) et facteurs de conversion selon les essences (m³/tma)

00.05.04

Essences	Densités basales		Facteurs de conversion
	(kg/m ³)	(lb/pi ³)	(m ³ /tma)
Thuya occidental (cèdre)	299	18,7	3,344
Sapin baumier	335	20,9	2,985
Pruche du Canada	404	25,2	2,475
Pin blanc	364	22,7	2,747
Pin gris	421	26,3	2,375
Pin rouge	392	24,5	2,551
Épinette noire	406	25,3	2,463
Épinette rouge	380	23,7	2,632
Épinette blanche	354	22,1	2,825
Mélèze laricin	485	30,3	2,062
Frêne noir	468	29,2	2,137
Frêne blanc ou d'Amérique	570	35,6	1,754
Peuplier à grandes dents	390	24,3	2,564
Peuplier faux tremble	374	23,3	2,674
Peuplier baumier	372	23,2	2,688
Tilleul d'Amérique	360	22,5	2,778
Hêtre à grandes feuilles	590	36,8	1,695
Bouleau blanc ou à papier	506	31,6	1,976
Bouleau jaune	559	34,9	1,789
Érable rouge	516	32,2	1,938
Érable argenté	461	28,8	2,169
Érable à sucre	597	37,3	1,675
Chêne rouge	581	36,3	1,721
Chêne blanc	654	40,8	1,529

Établissement

La plus petite unité d'exploitation, généralement une usine ou une fabrique, en mesure de fournir les données relatives à ses entrées et sorties ou à son activité, qui sont nécessaires pour calculer la valeur ajoutée.

Emplois totaux

Postes liés à la production ou à des activités non manufacturières dans un établissement (cafétéria, siège social, administration et vente). Sont aussi compris les emplois générés par les nouvelles constructions, les réparations et les transformations majeures. Les postes des propriétaires et des associés actifs, qui ne sont pas considérés comme des salariés, ne sont pas inclus dans les emplois totaux.

Traitements et salaires totaux

Montants affectés à la rémunération de l'ensemble des employés salariés et non salariés d'une entreprise.

Valeur des livraisons et autres recettes

Valeur des expéditions de produits de propre fabrication à laquelle on ajoute les revenus tirés des activités non manufacturières, comme la vente de biens achetés et revendus tels quels, la valeur comptable des travaux de construction et d'équipement effectués par le personnel de l'établissement, pour son propre usage, la cafétéria, etc.

Valeur ajoutée à l'activité totale

Valeur ajoutée à l'activité manufacturière à laquelle on additionne la valeur ajoutée de l'activité non manufacturière. Cette dernière s'obtient en retranchant de la production brute de l'activité non manufacturière les achats de biens destinés à la revente sans transformation (en tenant compte de la variable nette des stocks de ces produits), les achats de matières et fournitures utilisées pour des constructions nouvelles ou dans la production de la machinerie et de l'outillage destinés à l'usage de l'établissement, et de fournitures de bureau achetées et utilisées par l'établissement dans une activité non manufacturière.

Dépenses en immobilisations

Coûts d'acquisition, de construction et d'installation des usines, du matériel et de l'outillage durable, que ce soit ou non à des fins de remplacement ou de location.

Dépenses en entretien et en réparations

Sommes versées pour maintenir les ouvrages, le matériel et l'outillage en bon état. Elles ne sont pas considérées comme des immobilisations et sont indiquées séparément.

Dollar constant

Dollars d'une année de référence sur lesquels on se base pour convertir les dollars d'une autre année, afin d'éliminer l'effet des fluctuations du pouvoir d'achat. Cette conversion se fait au moyen d'un indice de prix.

Balance commerciale

Différence entre la valeur monétaire des exportations et des importations de marchandises, de biens et de services. Si un pays exporte plus qu'il n'importe, sa balance commerciale est positive; s'il importe plus qu'il n'exporte, elle est négative.

Exportations nationales

Produits cultivés, extraits ou fabriqués au Canada et vendus dans d'autres pays, y compris les produits d'origine étrangère transformés dans notre pays.

Expédition

Acheminement de marchandises (produits) vers une destination quelconque, à l'intérieur ou à l'extérieur d'un pays.

Importations

Toutes les marchandises introduites dans un pays, que ce soit pour y être consommées immédiatement ou pour y être entreposées.

Indice des prix de vente

Indice qui reflète les variations du taux global d'inflation ou du taux de variation des prix dans un secteur donné de l'économie, par rapport à une année de base à laquelle on attribue la valeur 100.

Produit intérieur brut (PIB)

Valeur de tous les biens et services finals produits à l'intérieur des limites d'un pays ou d'un territoire, au cours d'une période donnée.

Superficie du Québec¹: 1 667 441 km²

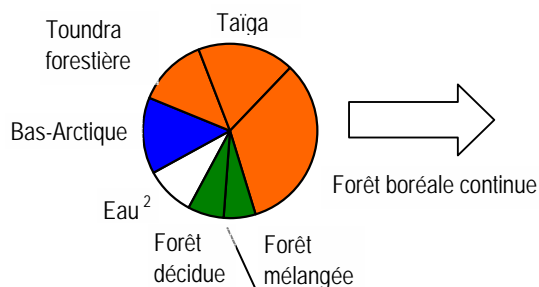

Zone et sous-zones de végétation ³		1 514 100 km ²
(selon la nouvelle classification écologique du territoire de 1998)		
• Arctique	• • Bas-Arctique	236 000 km ²
• Boréale	• • Toundra forestière	217 100 km ²
	• • Taïga	299 900 km ²
	• • Forêt boréale continue	551 400 km ²
• Tempérée nordique	• • Forêt mixte	98 600 km ²
	• • Forêt décidue	111 100 km ²

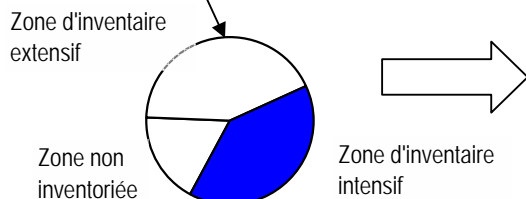

Superficie continentale ⁴		1 497 753 km ²
• Zone non inventoriée		267 322 km ²
• Zone d'inventaire extensif		638 882 km ²
• Zone d'inventaire intensif		591 549 km ²

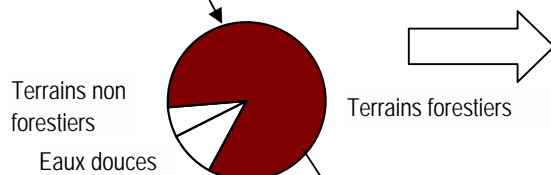

Zone d'inventaire intensif ⁵		591 549 km ²
• Eaux douces	(-) 58 302 km ²	
• Terrains non forestiers	(-) 34 894 km ²	
• Terrains forestiers		498 353 km ²

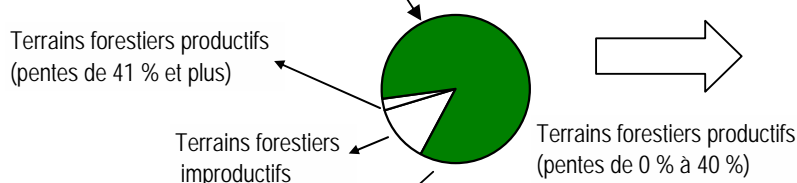

Terrains forestiers	498 353 km ²
Terrains forestiers improductifs	(-) 62 838 km ²
Terrains forestiers productifs	435 515 km ²
• Pentes de 41 % et plus	(-) 11 401 km ²
• Pentes de 0 % à 40 %	424 114 km ²

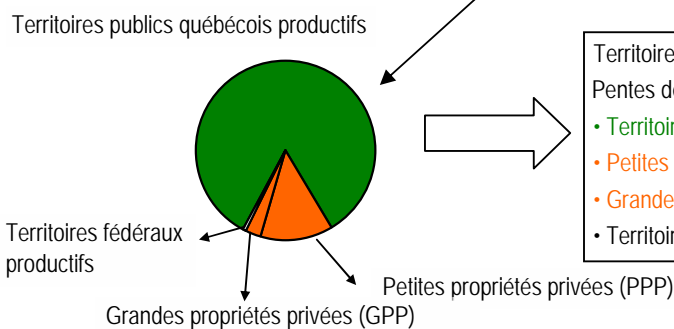

Territoires forestiers productifs		
Pentes de 0 % à 40 %		424 114 km ²
• Territoires publics québécois productifs		355 004 km ²
• Petites propriétés privées		55 306 km ²
• Grandes propriétés privées		10 940 km ²
• Territoires fédéraux productifs		2 864 km ²

Volume marchand		
		3 791 919 218 m ³
		3 124 028 567 m ³
		546 006 000 m ³
		91 471 900 m ³
		30 412 700 m ³

1. Superficie obtenue à partir d'une compilation des données sur les frontières du Québec à l'échelle de 1/20 000 et d'un calcul selon la projection cartographique Mercator transverse modifiée (MTM) et le système de référence géodésique NAD83. Exclut le Labrador selon le tracé de 1927 (non définitif).

2. Y compris les eaux du fleuve en aval de la pointe est de l'île d'Orléans, le golfe du Saint-Laurent jusqu'à la frontière établie avec les provinces maritimes en 1964; inclut aussi les échancrures des baies James, d'Hudson et d'Ungava, ainsi que du détroit d'Hudson (153 341 km²).

3. Les limites des domaines bioclimatiques ont été révisées par le Comité sur la carte des régions écologiques qui a défini le nouveau système de classification écologique du territoire, en 1998 (inclut les eaux à l'intérieur des terres mais exclut le fleuve Saint-Laurent en aval de la pointe est de l'île d'Orléans). L'arrondissement des données peut entraîner des erreurs négligeables dans les totaux.

4. Mise à jour de septembre 2004 : les données d'origine relatives aux territoires proviennent du troisième inventaire forestier décennal (sauf pour les îles de la Madeleine qui datent encore du deuxième inventaire forestier). De plus, cette superficie inclut les eaux à l'intérieur des terres mais exclut le fleuve Saint-Laurent.

5. Territoires où les forêts sont aménageables conformément au principe du rendement soutenu, sur un horizon de 120 ans.

Sommaire (suite)

00.07.01

Répartition des territoires publics québécois productifs

Territoires couverts par des CAAF

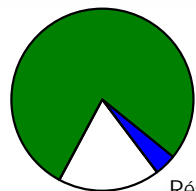

Territoires couverts
par des CvAF

Réserves forestières
libres de droits

Territoires publics québécois productifs

(pentes de 0 % à 40 %)

- Territoires couverts par des contrats d'approvisionnement et d'aménagement forestier (CAAF) et des contrats d'aménagement forestier (CtAF) au 31 mars 2009

- Territoires couverts par des conventions d'aménagement (CvAF) au 31 mars 2009

- Réserves forestières libres de droits et territoires où toute production forestière est exclue (RNI¹, parcs, etc.)

355 004 km²

276 968 km²

13 736 km²

64 300 km²

Superficies considérées pour le calcul de la possibilité forestière au 31 mars 2009

Territoires couverts par des CAAF

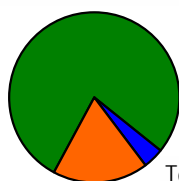

Territoires privés

Territoires couverts
par des CvAF

Territoires publics québécois sur lesquels des droits
sont consentis

- CAAF et CtAF

- CvAF

Territoires privés productifs considérés dans le calcul
de la possibilité forestière

(pente de 0 % à 40 %)

PPP² : 55 306 km², GPP² : 10 940 km²

276 968 km²

13 736 km²

66 246 km²

Possibilité forestière au 31 mars 2009

Possibilité des forêts publiques

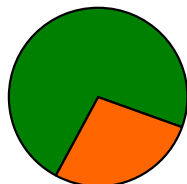

Possibilité dans les forêts
privées

Possibilité des forêts publiques québécoises
(aires communes)

- Sapin, épinettes, pin gris, mélèzes

- Autres résineux

- Peupliers

- Autres feuillus

44 165 500 m³

32 196 500 m³

21 773 700 m³

820 300 m³

2 930 900 m³

6 671 600 m³

Possibilité dans les forêts privées³
(grandes et petites propriétés privées)

- Sapin, épinettes, pin gris, mélèzes

- Autres résineux

- Peupliers

- Autres feuillus

11 968 750 m³

4 639 650 m³

917 300 m³

2 311 600 m³

4 100 200 m³

Volumes attribués dans les forêts publiques en vertu des CAAF et des CtAF au 31 mars 2009

27 951 800 m³

- Sapin, épinettes, pin gris, mélèzes

- Autres résineux

- Peupliers

- Autres feuillus

21 474 800 m³

491 650 m³

1 971 000 m³

4 014 350 m³

1. RNI : Règlement sur les normes d'intervention dans les forêts du domaine de l'État.

2 PPP : petites propriétés privées.

GPP : grandes propriétés privées.

3. Les volumes conjoncturels ne sont pas inclus.

Sommaire (suite)

Volumes autorisés dans les forêts publiques en vertu des CvAF au 31 mars 2009

00.07.01

- Sapin, épinettes, pin gris, mélèzes
- Autres résineux
- Peupliers
- Autres feuillus

845 328 m³

524 290 m³

25 848 m³

198 539 m³

96 651 m³

Volumes de matière ligneuse récoltés (2008-2009)

23 354 500 m³

Forêts publiques

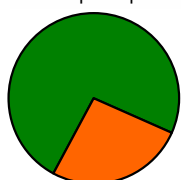

Forêts privées

Forêts publiques

- Sapin, épinettes, pin gris, mélèzes
- Autres résineux
- Peupliers
- Autres feuillus

17 236 900 m³

13 857 200 m³

168 400 m³

1 155 800 m³

2 055 500 m³

Forêts privées¹

- Sapin, épinettes, pin gris, mélèzes
- Autres résineux
- Peupliers
- Autres feuillus

6 117 600 m³

2 122 400 m³

196 000 m³

1 008 200 m³

2 791 000 m³

1. Estimation.

Forêts publiques (possibilité forestière, volume attribué, volume récolté) (2008)

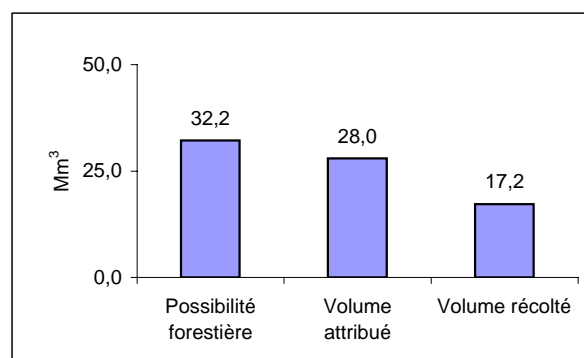

Forêts privées (possibilité forestière, volume récolté) (2008)

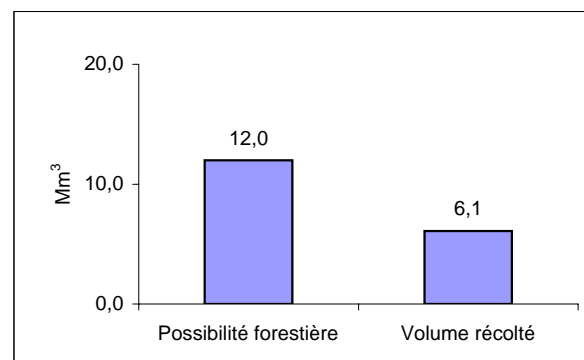

Sommaire (suite)

Protection des forêts

00.07.02

	2005	2006	2007	2008	2009
Superficies affectées (ha)	823 401	186 848	453 426	135 086	415 114
Tordeuse des bourgeons de l'épinette	43 270	50 500	110 743	133 603	321 146
Feux de forêt					
Zone de protection intensive	366 671	13 768	278 033	133	17 948
Zone de protection restreinte	413 460	122 580	64 650	1 350	76 020

Traitements sylvicoles prévus et appliqués

	2007-2008	2008-2009	2007-2008r	2008-2009p
	Prévus (ha)	Prévus (ha)	Appliqués (ha)	Appliqués (ha)
Forêts publiques	670 905	540 632	396 774r	354 146p
Préparation de terrain	59 021	53 202	70 747r	73 774p
Reboisement et ensemencement	49 192	38 753	70 121r (112 M plants)	65 776p (144 M plants)
Traitements non commerciaux	167 137	124 455	84 657r	73 909p
Traitements commerciaux	395 555	324 222	171 249r	140 687p
Forêts privées	67 430	67 430	49 372p	46 493p
Préparation de terrain	7 605p	6 916p
Reboisement et ensemencement	12 591	12 591	8 574p (19 M plants)	8 284p (18 M plants)
Traitements non commerciaux	7 618	7 618	18 663p	19 087p
Traitements commerciaux	47 221	47 221	14 530p	12 206p

Réseau de chemins permanents (2005-2006e)

Longueur totale : 16 700 km (590 ponts)

Forêts d'expérimentation, d'enseignement et de recherche (2009)

Superficie totale : 62 806 ha

De la forêt à l'usine ¹

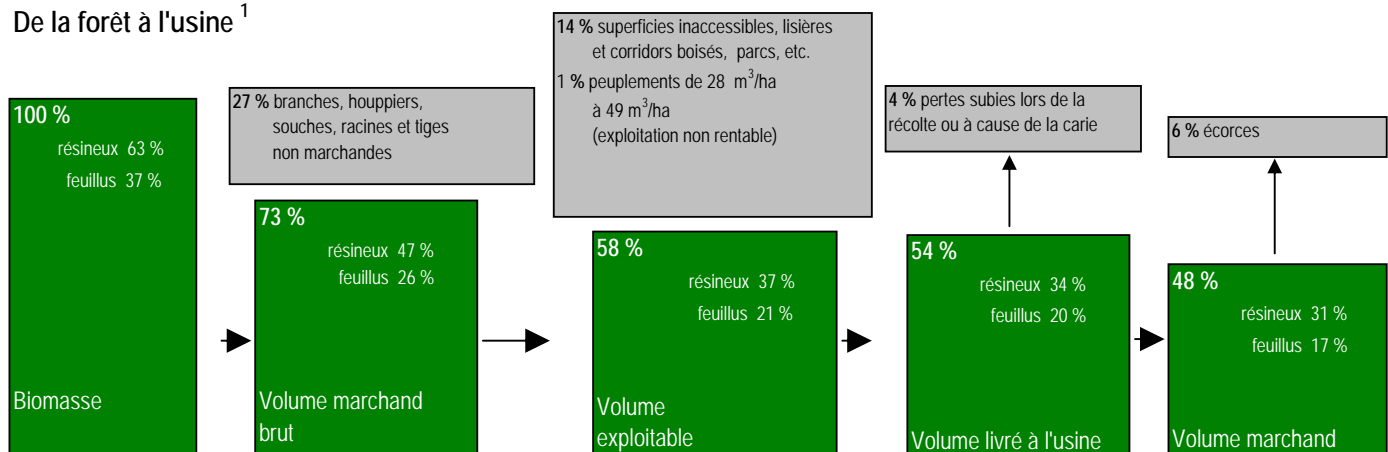

1 : Mise à jour du 31 mars 2009.

Consommation de bois des usines de transformation primaire

		2007	2008
Consommation totale (m³)		58 648 627	51 812 987
Consommation selon les essences (m³)	Sapin, épinettes, pin gris, mélèzes	44 653 127	39 915 774
	Autres résineux	1 678 332	1 498 335
	Peupliers	4 750 561	3 491 104
	Autres feuillus	7 566 607	6 907 774
Consommation selon les produits (m³)	Bois ronds	35 177 766	30 442 422
	Copeaux	15 676 331	14 907 806
	Sciures, rabotures et résidus	7 794 530	6 462 759
Consommation selon les sources (m³)	Forêts publiques	23 471 454	21 273 432
	Forêts privées	6 206 997	4 732 130
	Échanges entre les usines	20 920 626	18 512 042
	Extérieur du Québec	8 049 550	7 295 383

Sommaire (suite)

Le secteur forestier dans l'économie québécoise (2007)

00.07.03

	Emplois totaux (n)	Traitements et salaires totaux ('000 \$)	Revenu totale ('000 \$)	Valeur ajoutée à l'activité totale ¹ ('000 \$)	Dépenses en immobilisations et en réparations ('000 \$)
Exploitation forestière (SCIAN 113)	12 037	474 734	3 020 490	1 093 621	142 100
Fabrication de produits en bois (SCIAN 321)	31 740	1 276 843	7 946 008	2 952 631	699 300
Fabrication de papier (SCIAN 322)	23 571	1 389 101	10 138 535	3 796 211	690 800
Total (secteur forestier)	67 348	3 140 678	21 105 033	7 842 463	1 532 200

1. La valeur ajoutée à l'activité totale a été estimée.

Industrie forestière (2008)

Nombre d'usines de transformation primaire, dont 321 usines de sciage 404

Nombre d'usines de pâtes, papiers et cartons, dont 30 établissements inclus dans les usines de transformation primaire 57

Établissements selon les groupes de l'industrie de la transformation du bois (2007)

Fabrication de produit en bois (SCIAN 321)	1 577
Fabrication du papier (SCIAN 322)	308
Total	1 885

Production de produits forestiers

	2007	2008
Bois d'œuvre ('000 m ³)	14 588	12 368
Production conjointe des scieries ('000 tma)	9 258	8 363
Copeaux	5 559	5 282
Sciures et planures	1 578	1 309
Écorces	2 121	1 772
Production de pâtes et papiers ('000 tma)	9 355	8 635
Papier journal	3 071	3 036
Cartons et papiers autres que le papier journal	5 104	4 604
Pâtes destinées à la vente	1 180	995e

Balance commerciale québécoise ¹ dans le secteur des produits forestiers (M\$) ²

	2006	2007	2008
Bois, charbon de bois et produits en bois	2 659	1 960	1 274
Pâtes, papiers et cartons	6 314	5 532	5 841
Total (secteur des produits forestiers)	8 972	7 491	7 115

1. Solde des échanges commerciaux en provenance et à destination de l'extérieur du Canada.

2. Appellations conformes au système harmonisé de désignation et de codification des marchandises de l'Organisation mondiale des douanes.

Intégration de l'industrie des produits forestiers

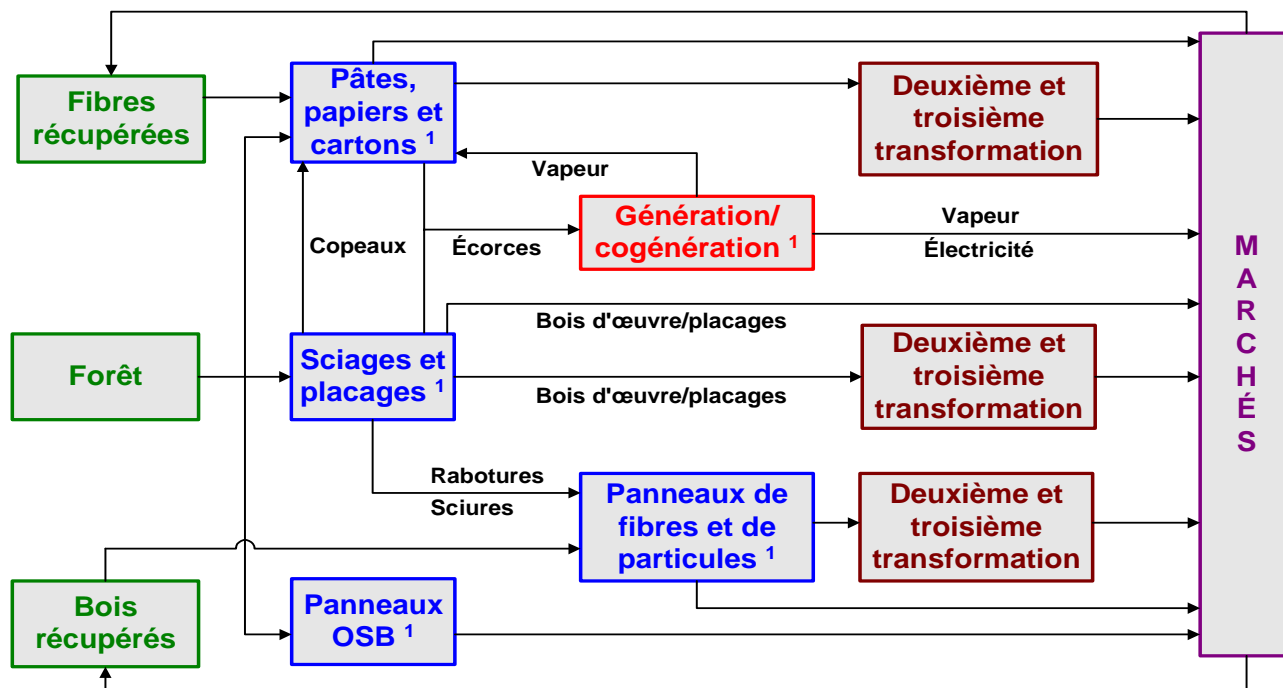

1. Première transformation.

Sommaire (suite)

Le secteur forestier dans l'économie québécoise (2007) (y compris les meubles et l'impression)

00.07.03 (2)

	Emplois totaux (n)	Traitements et salaires totaux ('000 \$)	Revenu totale ('000 \$)	Valeur ajoutée à l'activité totale ¹ ('000 \$)	Dépenses en immobilisations et en réparations ('000 \$)
Foresterie et exploitation forestière (SCIAN 113)	12 037	474 734	3 020 490	1 093 621	142 100
Fabrication de produits en bois (SCIAN 321)	31 740	1 276 843	7 946 008	2 952 631	699 300
Fabrication de meubles et de produits connexes (SCIAN 337)	30 712	998 422	3 906 318	2 133 587	134 000
Fabrication de papiers (SCIAN 322)	23 571	1 389 101	10 138 535	3 796 211	690 800
Impression et activités connexes (SCIAN 323)	18 885	835 106	3 332 805	1 915 812	179 100
Total (secteur forestier)	116 945	4 974 206	28 344 156	11 891 862	1 845 300
Activité manufacturière totale du Québec	451 724	20 736 263	156 321 340	66 779 941	62 534 300

1. La valeur ajoutée à l'activité totale a été estimée.

Industrie forestière (2008)

Nombre d'usines de transformation primaire, dont 321 usines de sciage	404
Nombre d'usines de pâtes, papiers et cartons, dont 30 établissements inclus dans les usines de transformation primaire	57

Établissements selon les groupes de l'industrie de la transformation du bois (2007) (y compris les meubles et l'impression)

Fabrication de produit en bois (SCIAN 321)	1 577
Fabrication de meubles et de produit connexes en bois (SCIAN 337)	2 800
Fabrication du papier (SCIAN 322)	308
Impression et activités connexes de soutien (SCIAN 323)	1 834

Production de produits forestiers (y compris les meubles et l'impression)

	2007	2008
Bois d'œuvre ('000 m ³)	14 588	12 368
Production conjointe des scieries ('000 tma)	9 258	8 363
Copeaux	5 559	5 282
Sciures et planures	1 578	1 309
Écorces	2 121	1 772
Production de pâtes et papiers ('000 tma)	9 355	8 635
Papier journal	3 071	3 036
Cartons et papiers autres que le papier journal	5 104	4 604
Pâtes destinées à la vente	1 180	995e
Production de meubles et de produits connexes ('000 \$)	3 906	..
Production de l'industrie de l'impression et activités connexes ('000 \$)	3 333	..

Balance commerciale québécoise ¹ dans le secteur des produits forestiers (y compris les meubles et l'impression) (M\$) ²

	2006	2007	2008
Fabrication de produits en bois et de meubles et de produits connexes	3 538	2 446	1 439
Usines de pâte à papier, de papier et de carton, de fabrication de produits en papier transformé, d'impression et d'activités connexes	6 654	5 820	6 108
Total (secteur des produits forestiers)	10 192	8 266	7 547

1. Solde des échanges commerciaux en provenance et à destination de l'extérieur du Canada.

2. Appellations conformes au système de classification des industries de l'Amérique du Nord (SCIAN).

Intégration de l'industrie des produits forestiers

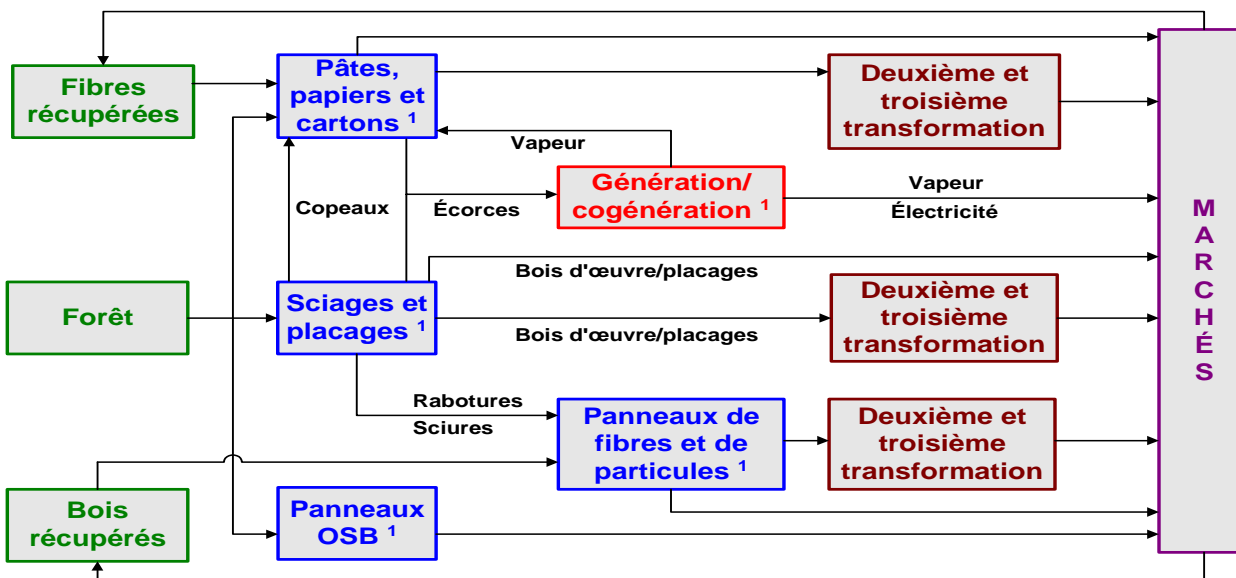

1. Première transformation.

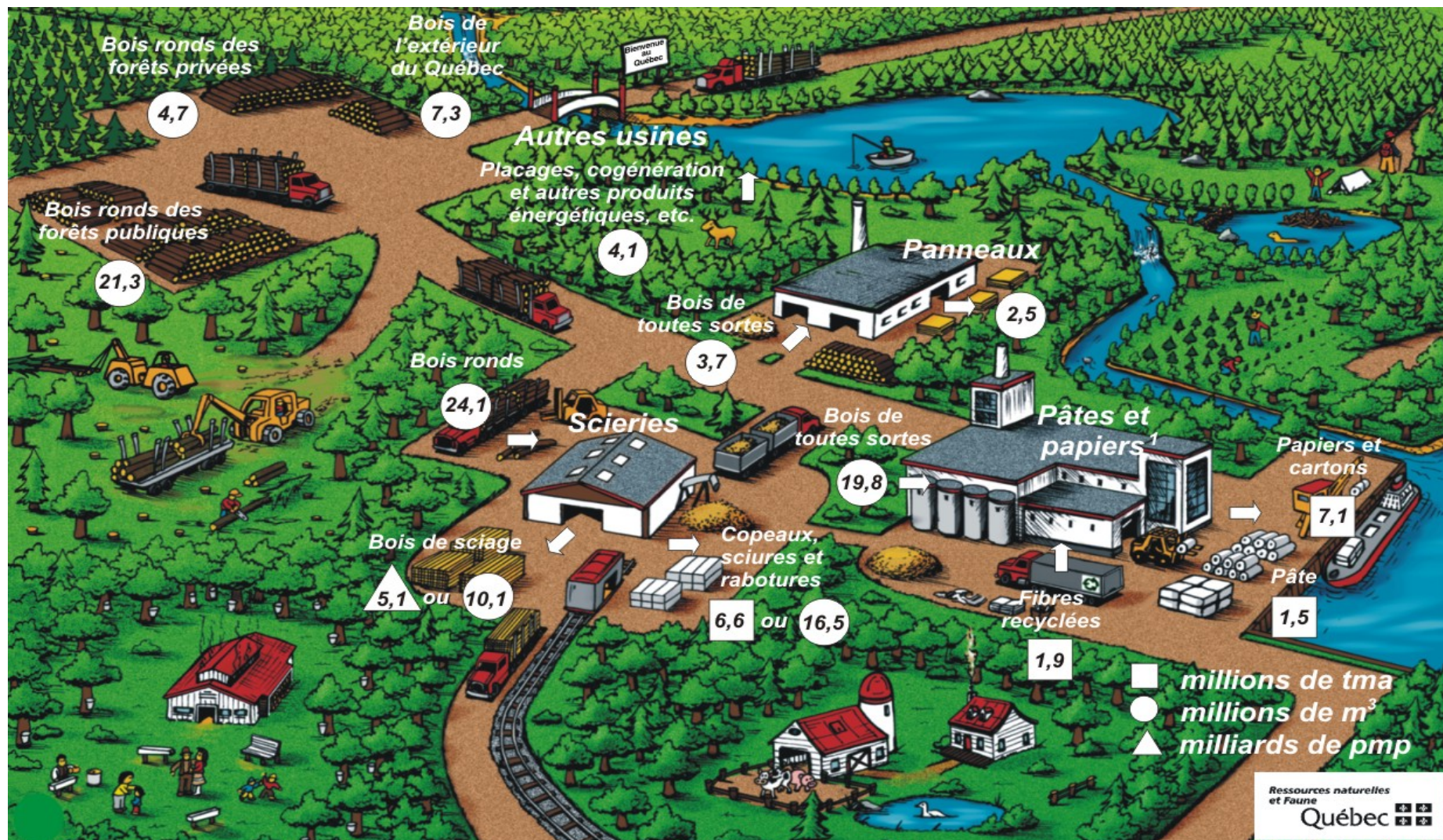

1. Inclut les données de l'enquête annuelle 2008.

Approvisionnement de l'industrie québécoise de transformation primaire du bois en 2008

00.08.01 (c)

Approvisionnements selon la provenance (Mm³)

Forêts publiques	21,3
Forêts privées	4,7
Extérieur du Québec	7,3
Total	33,3

Consommation des usines (Mm³)

Panneaux	3,7
Scieries	24,1
Pâtes et papiers	19,8
Autres usines	4,1
Total	51,7

Consommation de fibres recyclées (Mtma) ¹

Pâtes et papiers	1,9
------------------	-----

Production des scieries

Copeaux, sciures et rabotures	6,6 (Mtma)
	16,5 (Mm ³)
Bois de sciage	5,1 (Gmpm)
	10,1 (Mm ³)

Production des usines de pâtes et papiers (Mtma) ¹

Papiers et cartons	7,1
Pâte destinée à la vente	1,5

Production des usines de panneaux (Mm³)

Panneaux	2,5
----------	-----

1. Inclut les données de l'enquête annuelle 2008.

Avant-propos**Avertissement au lecteur et note importante**

Signes conventionnels utilisés dans les tableaux ou graphiques,
symboles utilisés, facteurs de conversion et de rendement utilisés

Lexique des principaux termes économiques**Sommaire****Approvisionnement de l'industrie québécoise
de transformation primaire du bois****1. Portrait géographique du Québec forestier**

- 1.0 Points saillants
- 1.1 Zones et sous-zones de végétation
- 1.2 Sous-zones de végétation et domaines
bioclimatiques du Québec
- 1.3 Affectation du territoire public
- 1.4 Territoires qui bénéficient d'une protection
ou d'un statut particulier
- 1.5 Divisions administratives des forêts publiques québécoises
- 1.6 Régimes de propriété et zones d'inventaire
- 1.7 Forêts privées
- 1.8 Coopératives forestières

2. Zone d'inventaire intensif

- 2.0 Points saillants
- 2.1 Superficies
- 2.2 Volume marchand brut
- 2.3 Superficie des forêts productives (pentes de 0 % à 40 %) et
volume marchand brut disponible

3. Protection des forêts québécoises

- 3.0 Points saillants
- 3.1 Tordeuse des bourgeons de l'épinette
- 3.2 Arpenteuse de la pruche
- 3.3 Insectes et maladies
- 3.4 Feux de forêt

4. Développement durable des forêts du Québec

- 4.0 Points saillants
- 4.1 Critères de l'aménagement durable des forêts
- 4.2 Biodiversité du milieu forestier

5. Aménagement forestier

- 5.0 Points saillants
- 5.1 Possibilité forestière
- 5.2 Récolte
- 5.3 Tarification forestière
- 5.4 Infrastructures pour le transport des bois ronds
des forêts publiques aux usines
- 5.5 Production de plants
- 5.6 Reboisement
- 5.7 Préparation de terrain
- 5.8 Traitements non commerciaux
- 5.9 Traitements commerciaux
- 5.10 Mesure d'aide destinée aux propriétaires de forêts privées
- 5.11 L'aménagement des forêts et des habitats fauniques
- 5.12 Programme de mise en valeur des ressources du milieu forestier
- 5.13 Traitements sylvicoles prévus
- 5.14 Sommaire des traitements sylvicoles réalisés
- 5.15 Valeur des traitements sylvicoles admissibles en paiement
des droits (2005-2006) (2006-2007) (2007-2008) (2008-2009)
- 5.16 Dossiers d'infraction et amendes imposées

**6. Utilisation des forêts à des fins éducatives et
récréatives et pour des activités connexes,
de recherche et d'expérimentation**

- 6.0 Points saillants
- 6.1 Forêts d'enseignement et de recherche (FER) et forêts
d'expérimentation (FE)
- 6.2 Principales activités liées au milieu forestier et activités connexes

**7. Utilisation de la matière non ligneuse
Les produits forestiers non ligneux (PFNL)**

- 7.0 Points saillants
- 7.1 Produits alimentaires liés à la forêt
- 7.2 Produits manufacturés et matériaux non ligneux liés à la forêt

8. Exploitation forestière

- 8.0 Points saillants
- 8.1 Indicateurs économiques
- 8.2 Productivité

9. Utilisation de la matière ligneuse

- 9.0 Points saillants
- 9.1 Consommation des usines québécoises de transformation
primaire du bois
- 9.2 Principaux produits des usines québécoises de
transformation primaire du bois (2003-2008)
- 9.3 Inventaires des copeaux
- 9.4 Inventaires des écorces
- 9.5 Échanges commerciaux à l'extérieur du Québec, en 2007 et 2008

10. Industries du bois

- 10.0 Points saillants
- 10.1 Coup d'œil global
- 10.2 Industrie du sciage
- 10.3 Indicateurs économiques
- 10.4 Industrie de placages, de contreplaqués
et de produits en bois reconstitués
- 10.5 Industrie des panneaux
- 10.6 Divers
- 10.7 Balance commerciale

11. Industries des pâtes et papiers

- 11.0 Points saillants
- 11.1 Capacité de production
- 11.2 Production
- 11.3 Indicateurs économiques
- 11.4 Livraisons et importations
- 11.5 Balance commerciale
- 11.6 Environnement

**12. Le secteur forestier dans l'économie
québécoise**

- 12.0 Points saillants
- 12.1 Indicateurs économiques et financiers
- 12.2 Budgets alloués aux secteurs des forêts et services régionaux
du ministère des Ressources naturelles et de la Faune (MRNF)

1 Portrait géographique du Québec forestier

1.0 Points saillants

01.00.01

Superficie du Québec

(km²)

Superficie totale	1 667 441r
Superficie continentale ¹	1 497 753
Zones de végétation (selon la classification écologique de 1998) ² :	
• Arctique	236 000r
• Boréale	1 068 400r
• Tempérée nordique	209 700r

1. Mise à jour de septembre 2004 : Les données d'origine relatives aux territoires proviennent du troisième inventaire forestier décennal (sauf pour les îles de la Madeleine qui datent encore du deuxième inventaire forestier). De plus, cette superficie inclut les eaux à l'intérieur des terres mais exclut le fleuve Saint-Laurent.
2. Les limites des domaines bioclimatiques ont été révisées par le Comité sur la carte des régions écologiques, qui a défini le nouveau système de classification écologique du territoire, en 1998 (inclut les eaux à l'intérieur des terres mais exclut le fleuve Saint-Laurent en aval de la pointe est de l'île d'Orléans).

Affectation des terres du domaine de l'État

(km²)

Domaine de l'État ¹	1 373 490
• Production forestière exclue	65 552
• Production forestière permise	86 830
• Production forestière prioritaire :	367 856
- Zone forestière et récréative	6 650
- Zone de production forestière	361 206
• Production d'autres ressources ²	853 252

1. Superficies établies à partir de données cueillies en 1997. Elles diffèrent légèrement de celles mesurées lors des inventaires forestiers et ne tiennent pas compte des dernières modifications, telles celles consécutives à la vente de terrains, par exemple. Soulignons que toutes ces données devraient être harmonisées d'ici peu.
2. Territoire où l'on trouve des sites d'exploitation minière, des sites d'aménagement énergétique, etc., au nord de la limite des aires communes.

Administration des forêts publiques au 31 mars 2009

(n)

Régions administratives	17
Unités d'aménagement	74
Contrats d'approvisionnement et d'aménagement forestier (CAAF)	179
Contrats d'aménagement forestier (CIAF)	8
Conventions d'aménagement forestier (CvAF)	89

Régimes de propriété

(km²)

Territoire public (Québec)	1 372 021
Territoire privé	116 398
Territoire fédéral	9 334

Inventaire du territoire

(km²)

Zone d'inventaire intensif	591 549
Zone d'inventaire extensif	638 882
Zone non inventoriée	267 322

Gestion des forêts privées en 2007 et 2008

Agences de mise en valeur (n)	17
• Superficie productive ('000 ha)	6 625
• Nombre de propriétaires	129 850
• Propriétaires actifs	74 015
Syndicats ou offices de producteurs de bois (n)	15

Coopératives forestières en 2006-2007

Coopératives forestières (n)	37
Membres (n)	3 411
Travailleurs (4 semaines et plus)	4 496
Travaux sylvicoles ('000 ha)	68 925
Récolte ('000 m ³)	3 320
Chiffre d'affaires (M\$)	224

1.1 Zones et sous-zones de végétation

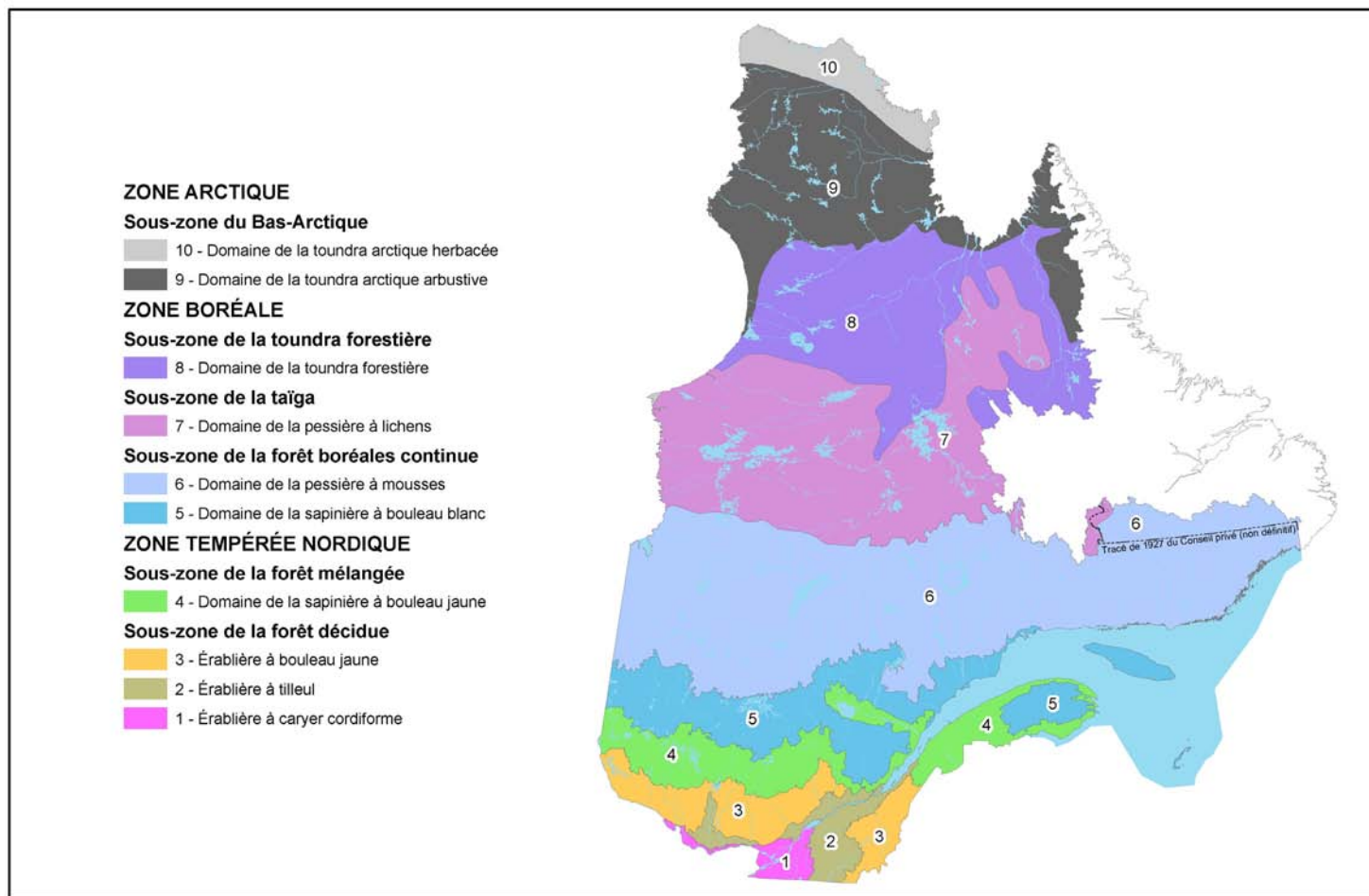

Source : Direction des inventaires forestiers, division écologique - productivité

Selon le tracé non définitif de 1927, le Québec a une superficie de 1 667 441 km², Labrador exclus.

Selon la nouvelle classification écologique du territoire (1998), les eaux du fleuve en aval de la pointe est de l'île d'Orléans le golfe du Saint-Laurent jusqu'à la frontière établie avec les provinces maritimes en 1964; inclut aussi les échancrures des baies James, d'Hudson et d'Ungava ainsi que celles du détroit Hudson occupent une superficie de 153 341 km².

Le Québec est partagé en trois zones de végétation : la **zone tempérée nordique**, dominée par des peuplements feuillus et mélangés, la **zone boréale**, caractérisée par des peuplements de conifères sempervirents, et la **zone arctique**, marquée par une végétation arbustive et herbacée. Ces trois zones, qui reflètent les grandes subdivisions climatiques québécoises, sont peuplées par une flore distincte. Elles correspondent aux divisions mondiales de la végétation.

On subdivise les zones de végétation en sous-zones, en fonction de la physionomie de la végétation qui domine les paysages à la fin des successions. Ainsi, la **zone tempérée nordique** couvre deux sous-zones : celle de la **forêt décidue** et celle de la **forêt mélangée**. Dans la première, on trouve surtout des forêts de feuillus nordiques, dominées par l'érable à sucre, et, dans la seconde, des peuplements mixtes. Les forêts mélangées renferment à la fois des espèces boréales, comme le sapin baumier et l'épinette noire, et des espèces méridionales, comme le bouleau jaune. La richesse floristique de la sous-zone de la forêt mélangée est légèrement moindre que celle de la forêt décidue.

Pour sa part, la **zone boréale** comprend trois sous-zones : la sous-zone de la **forêt boréale continue**, où les peuplements, relativement denses, renferment principalement des espèces résineuses boréales et des feuillus de lumière, la **taïga**, où dominent des forêts conifériennes ouvertes sur un tapis de lichens, et la **toundra forestière**, mosaïque de peuplements de densité variable et de toundra, où l'on voit surtout des arbustes et des lichens. La limite des arbres (épinette noire, épinette blanche et mélèze laricin) constitue la démarcation entre la zone boréale et la zone arctique. Au Québec, la **zone arctique** ne compte qu'une seule sous-zone, le **Bas-Arctique**, caractérisée par l'absence d'arbres, le pergélisol continu ainsi qu'une végétation de toundra, essentiellement composée d'arbustes, d'herbacées (des graminoides surtout), de mousses et de lichens.

1 Portrait géographique du Québec forestier

1.2 Sous-zones de végétation et domaines bioclimatiques du Québec

01.02.01

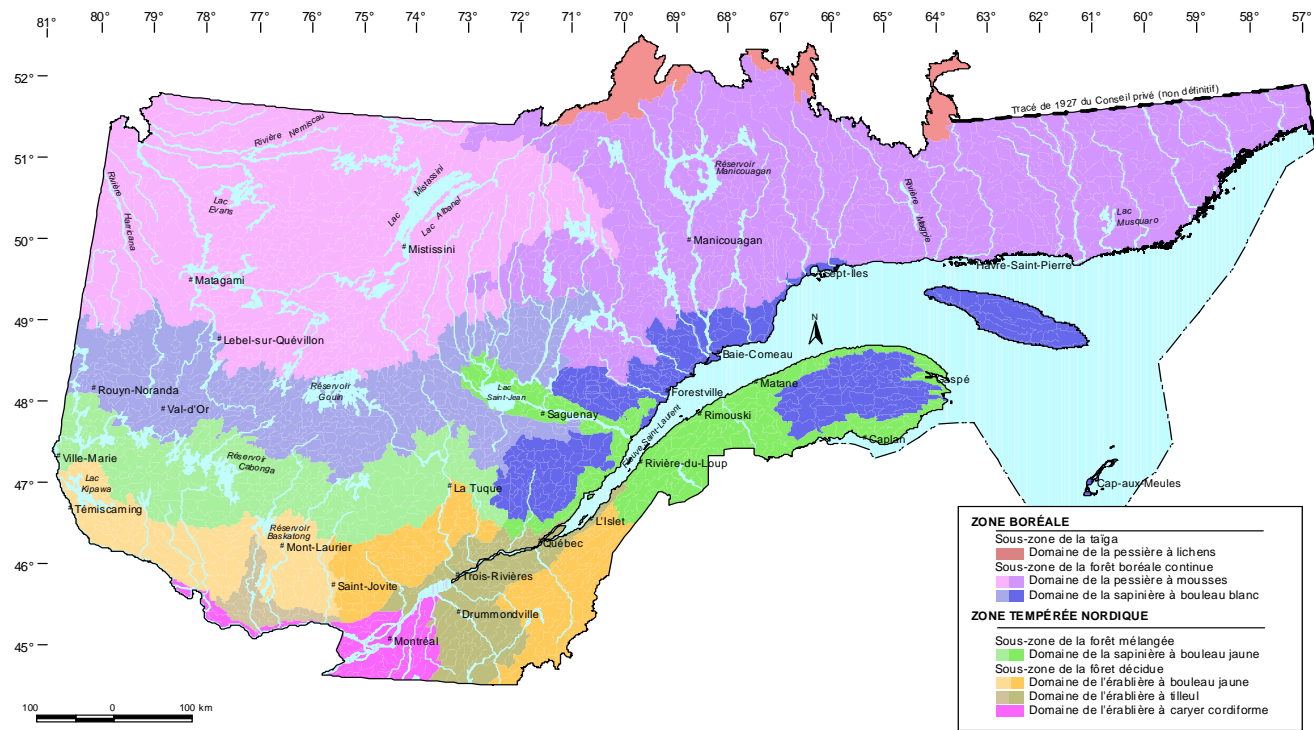

Source : Direction des inventaires forestiers, division écologie - productivité.

Superficie selon les sous-zones de végétation et les domaines bioclimatiques (km² et %) ^{1,2}

01.02.02

	Superficie (km ²)	% de la zone	% de la forêt méridionale
Sous-zone du Bas-Arctique	236 000	100	
Domaine de la toundra arctique herbacée	38 200	16	
Domaine de la toundra arctique arbustive	197 800	84	
Sous-zone de la toundra forestière	217 100	100	
Domaine de la toundra forestière	217 100	100	
Sous-zone de la taïga	299 900	100	
Domaine de la pessière à lichens	299 900	100	
Sous-zone de la forêt boréale continue	551 400	100	72
Domaine de la pessière à mousses	412 400	75	54
Domaine de la sapinière à bouleaux blancs	139 000	25	18
Sous-zone de la forêt mélangée	98 600	100	13
Domaine de la sapinière à bouleaux jaunes	98 600	100	13
Sous-zone de la forêt décidue	111 100	100	15
Domaine de l'érablière à bouleaux jaunes	65 600	59	9
Domaine de l'érablière à tilleuls	31 000	28	4
Domaine de l'érablière à caryers cordiformes	14 500	13	2

1. Ce sont surtout des facteurs climatiques, généralement moins favorables au fur et à mesure qu'on se déplace vers le nord, qui déterminent la distribution de la végétation sur le territoire québécois. Cependant, dans la plaine du Saint-Laurent, le climat change graduellement du sud-ouest vers le nord-ouest. De plus, dans le Québec méridional, les variations d'altitude, si elles sont importantes, peuvent entraîner un étagement de la végétation comparable aux changements causés par la latitude. La nature du sol, le relief et les perturbations, comme les feux de forêt, les épidémies et les coupes, affectent aussi la distribution de la végétation. En fait, ce sont ces facteurs qui déterminent la répartition des groupements végétaux sur les différentes composantes du paysage (sommets des collines, milieux et bas de pentes, etc.) dans un domaine bioclimatique donné.
2. Les limites des domaines bioclimatiques ont été révisées par le Comité sur la carte des régions écologiques, qui a défini le nouveau système de classification écologique du territoire, en 1998 (inclus les eaux à l'intérieures des terres). L'arrondissement des données peut entraîner des erreurs négligeables dans les totaux

1 Portrait géographique du Québec forestier

1.2 Sous-zones de végétation et domaines bioclimatiques du Québec (suite)

01.02.03

Domaines et sous-domaines bioclimatiques

Un domaine bioclimatique est un territoire caractérisé par la nature de la végétation qui, à la fin des successions, couvre les sites où les conditions pédologiques, le drainage et l'exposition sont moyens (sites mésiques). L'équilibre entre la végétation et le climat est le principal critère de distinction des domaines. Les limites des domaines bioclimatiques ont été révisées par le Comité sur la carte des régions écologiques, qui a défini le nouveau système de classification écologique du territoire, en 1998.

Au Québec, on distingue **dix domaines bioclimatiques**, dont six dans la partie méridionale de la province : l'érablière à caryers cordiformes, l'érablière à tilleuls, l'érablière à bouleaux jaunes, la sapinière à bouleaux jaunes, la sapinière à bouleaux blancs et la pessière à mousses. Dans la partie septentrionale du territoire, on en reconnaît quatre : la pessière à lichens, la toundra forestière, la toundra arctique arbustive et la toundra arctique herbacée.

Certains des domaines bioclimatiques du Québec méridional sont subdivisés en sous-domaines, car la végétation y présente des différences, qui reflètent celles du régime des précipitations.

1. Domaine de l'érablière à caryers cordiformes (14 500 km²)

Ce domaine bioclimatique de l'érablière à caryers cordiformes (**sous-zone de la forêt décidue**) couvre le sud-ouest de la province, qui bénéficie du climat le plus clément. Il renferme donc la flore la plus méridionale du Québec, dont plusieurs espèces thermophiles. Les forêts y sont très diversifiées. Certaines des espèces qui y croissent sont à la limite septentrionale de leur aire de distribution. C'est le cas du caryer cordiforme, qui prête son nom au domaine, du caryer ovale, du micocoulier, de l'érable noir, du chêne bicolore, de l'orme de Thomas, du pin rigide ainsi que de plusieurs arbustes et plantes herbacées. On y voit aussi d'autres espèces qui poussent également plus au nord, telles que l'érable à sucre, le sapin et les épinettes. Ce domaine n'est pas subdivisé en sous-domaines.

2. Domaine de l'érablière à tilleuls (31 000 km²)

Le domaine bioclimatique de l'érablière à tilleuls (**sous-zone de la forêt décidue**) s'étend au nord et à l'est de celui de l'érablière à caryers cordiformes. La flore y est aussi très diversifiée, mais plusieurs espèces y atteignent la limite septentrionale de leur aire de distribution. Dans les milieux qui leur sont favorables, le tilleul d'Amérique, le frêne d'Amérique, l'ostryer de Virginie et le noyer cendré accompagnent l'érable à sucre, mais ils sont moins répandus au-delà de ce domaine. La distribution des chênaies rouges et les précipitations permettent de distinguer deux sous-domaines : l'un dans l'ouest, qui est plus sec, l'autre dans l'est, où les précipitations sont plus abondantes.

3. Domaine de l'érablière à bouleaux jaunes (65 600 km²)

Le domaine bioclimatique de l'érablière à bouleaux jaunes couvre les coteaux et les collines qui bordent le sud du plateau laurentidien et des Appalaches. Il occupe la partie la plus nordique de la **sous-zone de la forêt décidue**. Moins diversifiée, sauf sur les meilleurs sites, la flore regroupe de nombreuses espèces boréales, largement répandues au Québec. Sur les sites mésiques, le bouleau jaune est l'une des principales essences compagnes de l'érable à sucre. Le hêtre à grandes feuilles, le chêne rouge et la pruche du Canada croissent aussi dans ce domaine, mais ils deviennent très rares au-delà de sa limite septentrionale, qui marque aussi la fin de l'aire de distribution du tilleul d'Amérique et de l'ostryer de Virginie. Ici, comme dans toute la sous-zone de la forêt décidue, le chablis est l'un des principaux éléments de la dynamique forestière. L'abondance des précipitations ainsi que de la distribution des peuplements de pins blancs et rouges divisent le domaine de l'érablière à bouleaux jaunes en deux sous-domaines, l'un à l'ouest, l'autre à l'est.

4. Domaine de la sapinière à bouleaux jaunes (98 600 km²)

Le domaine bioclimatique de la sapinière à bouleaux jaunes (**sous-zone de la forêt mélangée**) est un écotone, c'est-à-dire une zone de transition entre la zone tempérée nordique, dont il fait partie, et la zone boréale. Il s'étend depuis l'ouest jusqu'au centre du Québec, entre les 47° et 48° de latitude. Il ceinture aussi la péninsule gaspésienne et il englobe les collines des Appalaches, à l'est de Québec, le contrefort des Laurentides, au nord du Saint-Laurent, et l'enclave des basses terres du lac Saint-Jean. Les sites mésiques y sont occupés par des peuplements mélangés de bouleaux jaunes et de résineux, comme le sapin baumier, l'épinette blanche et le thuya. L'érable à sucre y croît à la limite septentrionale de son aire de distribution. Les épidémies de tordeuses des bourgeons de l'épinette et les feux y sont les deux principaux éléments de la dynamique forestière. L'abondance du bouleau jaune et des pinèdes, qui diminue d'ouest en est, permet de distinguer deux sous-domaines : celui de l'ouest est caractérisé par l'omniprésence des bétulaies jaunes à sapins sur les sites mésiques et celui de l'est, par les sapinières à bouleaux jaunes.

1 Portrait géographique du Québec forestier

1.2 Sous-zones de végétation et domaines bioclimatiques du Québec (suite)

01.02.03

5. Domaine de la sapinière à bouleaux blancs (139 000 km²)

Le domaine de la sapinière à bouleaux blancs, qui appartient à la **sous-zone de la forêt boréale continue**, occupe le sud de la zone boréale. Le paysage forestier y est dominé par les peuplements de sapins et d'épinettes blanches, mélangés à des bouleaux blancs sur les sites mésiques. Sur les sites moins favorables, l'épinette noire, le pin gris et le mélèze sont souvent accompagnés de bouleaux blancs ou de peupliers faux tremble. Le bouleau jaune et l'érable rouge ne croissent que dans la partie sud du domaine. La tordeuse des bourgeons de l'épinette est le principal facteur de la dynamique forestière de ce domaine, car le sapin baumier y abonde. Néanmoins, le feu y joue aussi un rôle important. Le domaine de la sapinière à bouleaux blancs peut être divisé en deux sous-domaines. Dans celui de l'ouest, le relief est peu accidenté et les dénivellations, peu importantes. Le cycle des feux y est également plus court, ce qui explique l'abondance des peuplements feuillus ou mélangés d'essences de lumière (peuplier faux tremble, bouleau blanc et pin gris). À cause de l'influence maritime, les précipitations sont généralement plus abondantes dans le sous-domaine de l'est et, conséquemment, le cycle des feux y est plus long.

6. Domaine de la pessière à mousses (412 400 km²)

Vers le nord, le domaine de la pessière à mousses succède à celui de la sapinière à bouleaux blancs. Il s'étend approximativement jusqu'au 52^e parallèle, et sa limite nord coïncide avec celle de la **sous-zone de la forêt boréale continue**. Les paysages y sont assez uniformes, puisque le couvert forestier est nettement dominé par l'épinette noire, qui y forme bon nombre de peuplements monospécifiques, mais qui s'associe également à différentes espèces compagnes, dont le sapin baumier. Les sapinières n'occupent plus que les versants de rares collines. Certains feuillus, tels le bouleau blanc, le peuplier faux tremble et, dans une moindre mesure, le peuplier baumier, croissent aussi dans ce domaine. Les sous-bois sont couverts de mousses hypnacées et de plantes arbustives éricacées. Les espèces herbacées sont peu nombreuses. Compte tenu des précipitations, on divise le domaine bioclimatique de la pessière à mousses en deux sous-domaines. Le cycle des feux, principal élément de la dynamique forestière, est beaucoup plus long dans celui de l'est, où les sapinières sont plus abondantes et la proportion de sapins dans les pessières, plus élevée.

7. Domaine de la pessière à lichens (299 900 km²)

Le domaine de la pessière à lichens occupe toute la **sous-zone de la taïga**, qui s'étend du 52^e au 55^e parallèle. Il se distingue surtout de celui de la pessière à mousses par la faible densité du couvert forestier. L'épinette noire, dont la reproduction végétative est favorisée par les rigueurs du climat et la faiblesse des précipitations, ponctue le tapis de lichens. Quant au sapin baumier et au pin gris, ils y atteignent la limite nordique de leur aire de distribution. Le feu a ravagé de vastes étendues dans le domaine de la pessière à lichens.

8. Domaine de la toundra forestière (217 100 km²)

Le domaine bioclimatique de la toundra forestière est l'écotone, ou transition, entre la zone boréale, dont il fait partie, et la zone arctique. Il s'étend du 55^e jusqu'au 58^e parallèle, approximativement. Le paysage a l'allure d'une mosaïque dominée par des landes arbustives, entrecoupées de forêts dans les sites abrités. Cette mosaïque résulte des feux et du climat nordique, attesté par la présence de pergélisol discontinu. La limite nord de ce domaine coïncide avec celle des arbres. On y trouve surtout des peuplements d'épinettes noires rabougries, qui ne mesurent pas plus de trois mètres de hauteur.

9. Domaine de la toundra arctique arbustive (197 800 km²)

Le domaine bioclimatique de la toundra arctique arbustive, qui appartient à la **sous-zone du Bas-Arctique**, s'étend du 58^e jusqu'au 61^e parallèle, approximativement. Les saules et les bouleaux nains y côtoient des plantes herbacées, des graminéides pour la plupart, ainsi que des mousses et des lichens. Le pergélisol continu et des formes de terrain qui résultent de l'activité périglaciaire caractérisent ce domaine. Le couvert végétal ne dépasse généralement pas deux mètres, et seules certaines espèces de saules arctiques peuvent atteindre une telle hauteur. Des enclaves d'une végétation apparentée à celle de ce domaine occupent les plus hauts sommets du Québec méridional, dont ceux de la Gaspésie et des monts Groulx.

10. Domaine de la toundra arctique herbacée (38 200 km²)

Le domaine bioclimatique de la toundra arctique herbacée (**sous-zone du Bas-Arctique**) est le plus nordique du Québec. Le climat régional est si rigoureux que même les arbustes sont rares et de petite taille. Cypéracées et graminées s'y mêlent aux mousses et aux lichens et dominent des paysages où le roc et le sol minéral sont souvent dénudés. Tout le territoire est couvert de pergélisol.

1 Portrait géographique du Québec forestier

1.3 Affectation du territoire public

État de la situation du processus d'affectation du territoire public^{1,2}

01.03.01

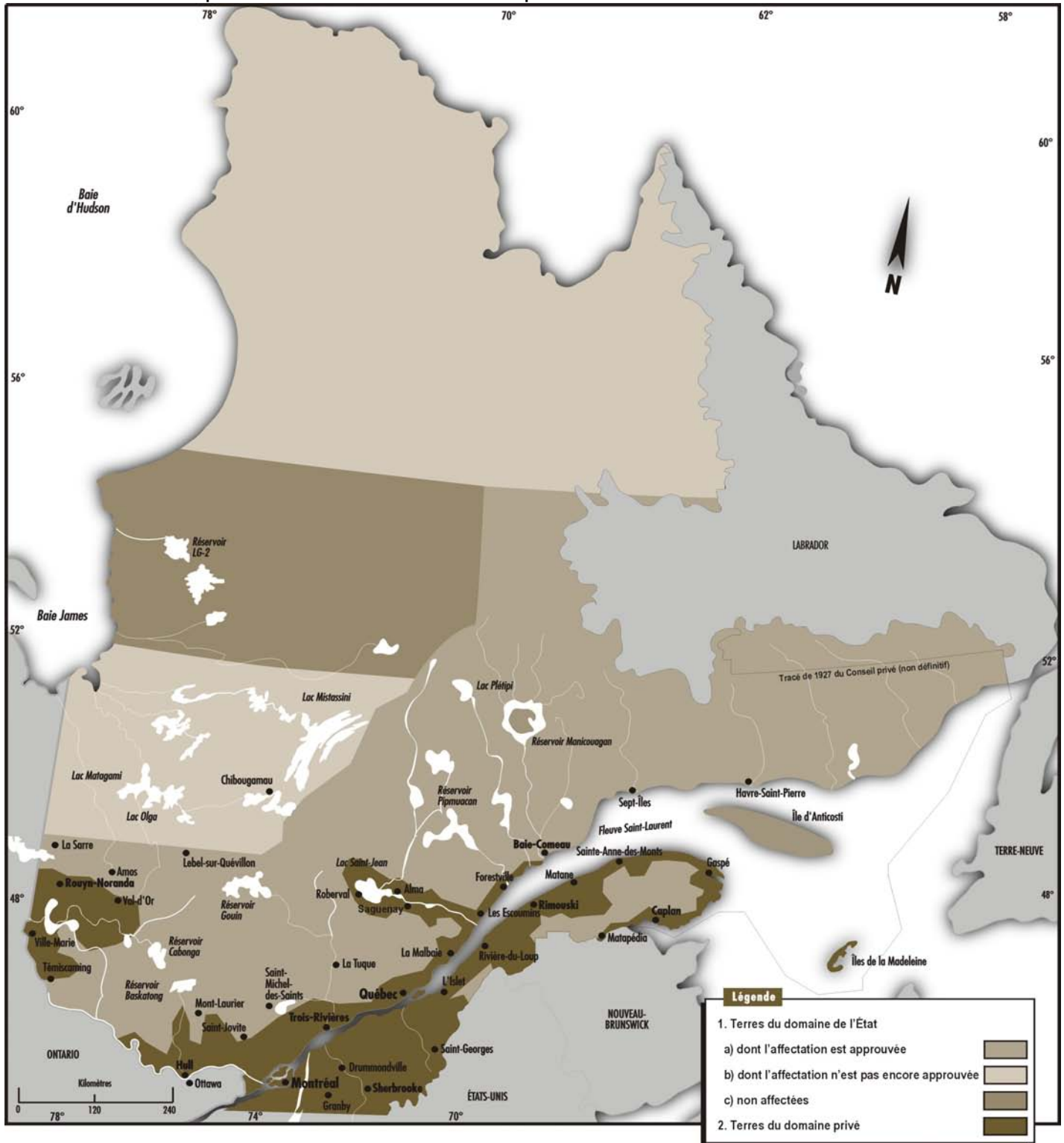

1. Mise à jour de décembre 1999.

2. Le gouvernement a amorcé en 2005 l'élaboration d'un nouveau plan d'affectation du territoire public (PATP) pour les régions du Saguenay—Lac-St-Jean, de la Capitale-Nationale, de la Mauricie, de l'Outaouais, de l'Abitibi-Témiscamingue, de la Côte-Nord, de la Gaspésie—Iles-de-la-Madeleine et des Laurentides. Puis en 2008, il a amorcé celui des régions du Bas-Saint-Laurent et du Nord-du-Québec

Source : Direction des affaires régionales et du soutien aux opérations Énergie, Mines et Territoire.

1 Portrait géographique du Québec forestier

1.3 Affectation du territoire public (suite) ¹

Superficies en cause ²

(M km²)

01.03.02

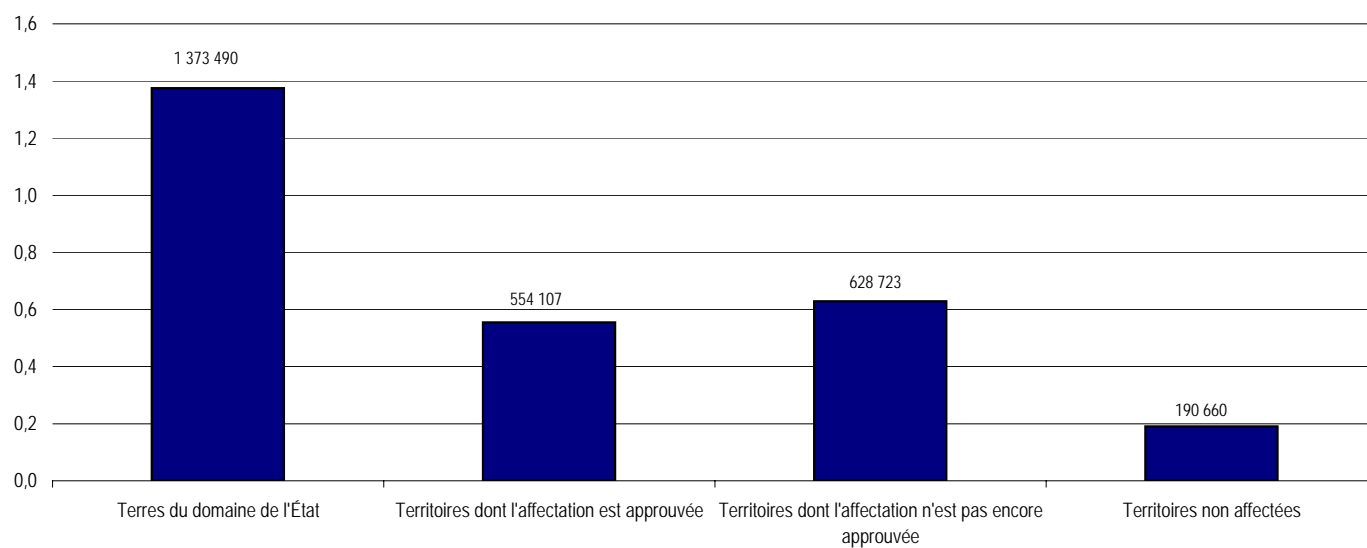

1. Les travaux d'approbation se poursuivent, notamment au sud de la baie James et ceux qui relèvent de l'administration régionale de Kativik

2. Superficies établies à partir de données cueillies en 1997. Elles diffèrent légèrement de celles mesurées lors des inventaires forestiers et elles ne tiennent pas compte des dernières modifications, telles celles consécutives à la vente de terrains, par exemple. Soulignons que toutes ces données devraient être harmonisées d'ici peu

Source : Direction des affaires régionales et du soutien aux opérations Énergie, Mines et Territoire.

1 Portrait géographique du Québec forestier

1.3 Affectation du territoire public (suite)

Unités territoriales : nombre et superficies (estimations)

01.03.03

Unités territoriales	Nombre ¹	Superficie ¹ (km ²)	%
Production forestière exclue			
Réserves écologiques :			
Constituées	59	708	
Projetées	16	1 306	
À agrandir (Matamec)	1	546	
Parcs :			
Constitués (provinciaux : 18, fédéraux : 3)	21	5 231	
Projetés au nord du 52 ^e :	14	47 904	
Projetés au sud du 52 ^e :	6	9 842	
Habitats floristiques ²	9	..	
Refuges fauniques	2	15	
Sous-total	128	65 552	4,8
Production forestière permise			
Habitats fauniques ³	656	40 920	
Sites récréatifs ⁴	3 182	1 200	
Sites d'utilité publique et d'intérêt particulier	3 869	7 900	
Sites agricoles	560	1 710	
Autres sites non cartographiés ⁵			
Aires de confinement de l'original		9 000	
Lisières boisées en milieu riverain		26 100	
Sous-total	8 267	86 830	6,3
Production forestière prioritaire ⁶			
Zone forestière et récréative	3 376	6 650	0,5
Zone de production forestière		361 206	26,3
Sous-total	3 376	367 856	26,8
Production d'autres ressources ⁷ (aire de distribution)		853 252	62,1
Total	11 771	1 373 490 ⁸	100,0

1. Données compilées à partir du plan d'affectation des terres du domaine de l'État, des projets en cours et d'estimations, dans le cas des territoires non affectés

2. Les habitats floristiques menacés se trouvent à l'intérieur de certains parcs et réserves écologiques

3. Inclut environ 200 habitats d'une superficie totale de 2 500 km².

4. Il s'agit de sites qui ont une certaine envergure ou sur lesquels on a installé de l'équipement ou des infrastructures importantes.

5. Sites sur lesquels on applique des mesures particulières en vue de protéger la faune.

6. Le **Règlement sur les normes d'intervention dans les forêts du domaine de l'État** prévoit des mesures de protection pour certaines superficies exclues de la zone de production forestière permise :

- les lisières boisées qui séparent les parterres de coupe (14 900 km²);
- les aires boisées qui constituent l'environnement immédiat de nombreux sites dans la zone de production forestière permise (superficies à déterminer)
- les aires qui forment l'encadrement visuel de certains sites dans la zone de production forestière permise (superficies à déterminer)
- les superficies couvertes par les baux émis pour de la villégiature isolée (superficies à déterminer)

7. Territoire situé au nord de la limite des aires communes, où l'on trouve les sites d'exploitation minière, les sites d'aménagement énergétique, etc

8. Superficies établies à partir de données cueillies en 1997. Elles diffèrent légèrement de celles mesurées lors des inventaires forestiers et elles ne tiennent pas compte des dernières modifications, telles celles consécutives à la vente de terrains, par exemple. Soulignons que toutes ces données devraient être harmonisées d'ici peu

Source : Direction des affaires régionales et du soutien aux opérations Énergie, Mines et Territoire.

1 Portrait géographique du Québec forestier

1.4 Territoires qui bénéficient d'une protection ou d'un statut particulier

01.04.01

	Nombre	Superficie (km ²)	Longueur (km)
Ententes entre le ministre et des propriétaires de terrains privés	34	1 986,45	34,50
Entente entre le gouvernement du Québec et une communauté autochtone	3	1 238,75	..
Pourvoiries avec droits exclusifs	192	25 051,05	755,00
Pourvoiries sans droits exclusifs	488
Aires fauniques communautaires (AFC)	4	3 704,00	..
Petits lacs aménagés	21	3,36	..
Zones d'exploitation contrôlée (zec)	86	47 877,30	1 652,90
Réserves fauniques	21	66 900,81	524,10
Habitats fauniques protégés, sur les terres du domaine de l'État ¹	1 554	45 673,85	..
Refuges fauniques	10	19,99	..
Réserves à castors ²	11	1 291 183,00	..
Terrains de piégeage ²	1 975	118 607,00	..
Sites acquis ou protégés par la Fondation de la Faune du Québec (FFO)	45	39,35	..
Parcs nationaux du Québec	23	10 900,71	..
Parc marin du Saguenay--Lac St-Laurent	1	1 246,00	..
Réserves de parcs nationaux du Québec	6	26 830,65	..
Réserves écologiques ³	70	949,24	..
Réserves écologiques projetées ³	7	639,94	..
Habitats floristiques d'espèces menacées ou vulnérables ³	50	50,63	..
Réserves de biodiversités ³	5	2 286,16	..
Réserves de biodiversités projetées ³	76	58 419,48	..
Réserve aquatique ³	1	1,80	..
Réserves aquatiques projetées ³	8	6 702,34	..
Réserves naturelles reconnues ³	39	26,70	..
Réserve de territoire pour fin d'aire protégée ³	4	18 490,39	..

1. À l'exclusion des habitats des espèces fauniques menacées ou vulnérables et ceux du poisson.

2. On trouve des réserves à castors et des terrains de piégeage dans les limites de certains territoires, comme les pourvoiries avec droits exclusifs, les zecs et les réserves fauniques

3. Le réseau québécois des parcs nationaux, réserves de parcs nationaux, réserves écologiques, réserves de biodiversités, réserves aquatiques, réserves naturelles et habitats floristiques est sous la responsabilité du ministère du Développement durable, de l'Environnement et des Parcs du Québec

Sources : Territoires ayant un statut particulier ou faisant l'objet d'une protection particulière.

Secteur Faune du ministère des Ressources naturelles et de la Faune

Ministère du Développement durable, de l'Environnement et des Parcs

1 Portrait géographique du Québec forestier

1.4 Territoires qui bénéficient d'une protection ou d'un statut particulier (suite)

Le réseau québécois de parcs¹

Les parcs nationaux du Québec au sud du 53^e parallèle

01.04.02

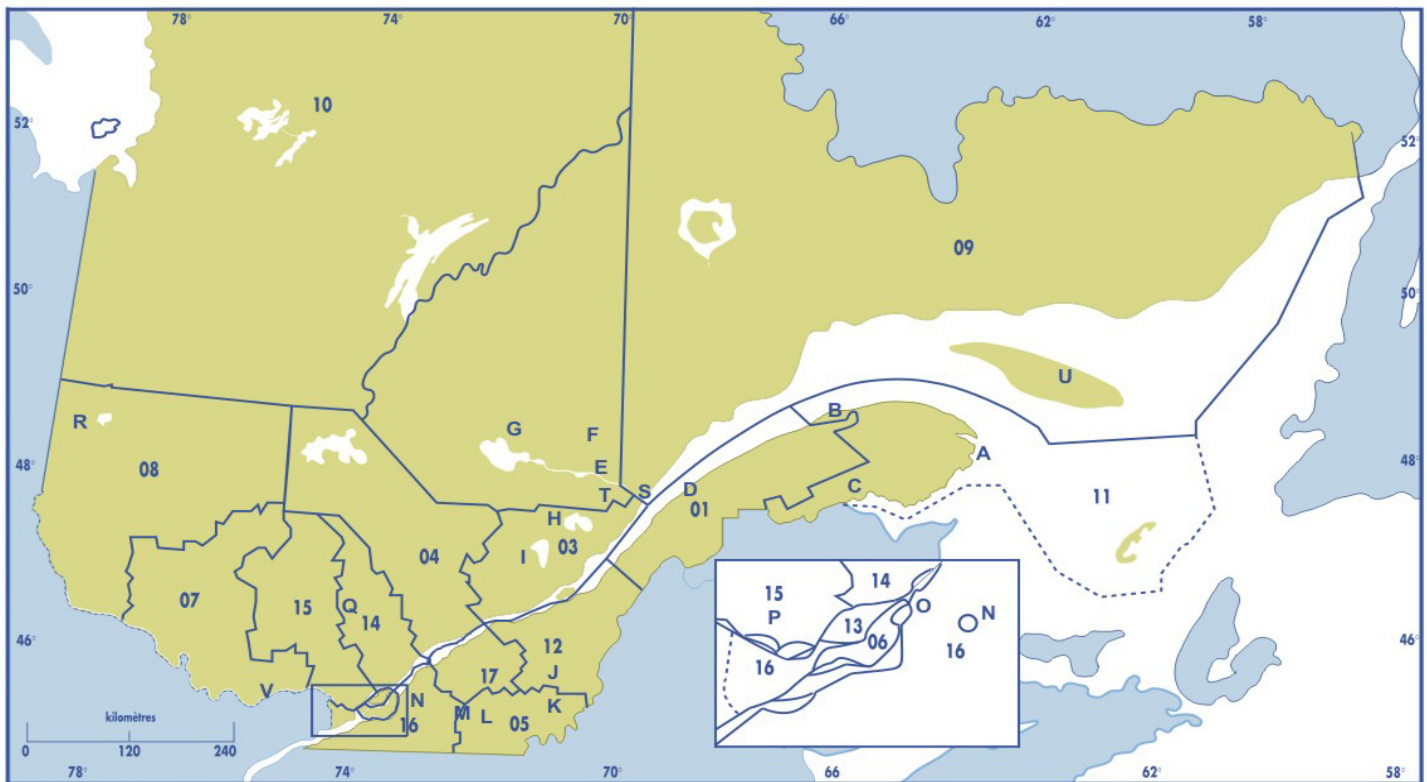

1. Mise à jour en décembre 2008.

Source : Ministère du Développement durable, de l'Environnement et des Parcs.

Parc	Date de création	Décret	Superficie (km ²)
A Parc national de l'Île-Bonaventure-et-du-Rocher-Perce	1985-02-06	148-85	5,80
B Parc national de la Gaspésie	1981-11-25	3192-81	802,00
C Parc national de Miguasha	1985-02-06	147-85 et 1316-85	0,62
D Parc national du Bic	1984-11-07	2329-84	33,20
E Parc national du Saguenay	1983-06-15	1111-83	319,30
F Parc national des Monts-Valin	1996-09-19	1036-96	153,60
G Parc national de la Pointe-Taillon	1985-11-06	2142-85	92,20
H Parc national des Grands-Jardins	1981-11-25	3105-81	310,00
I Parc national de la Jacques-Cartier	1981-11-25	3107-81	670,60
J Parc national de Frontenac	1987-08-06	1059-87	155,30
K Parc national du Mont-Mégantic	1994-06-16	678-94	54,86
L Parc national du Mont-Orford	1979-08-29	2279-79 et 2543-80	54,90
M Parc national de la Yamaska	1983-07-27	1384-83	12,89
N Parc national du Mont-Saint-Bruno	1985-10-02	1912-85	5,90
O Parc national des Îles-de-Boucherville	1984-09-12	1914-84 et 2534-84	8,14
P Parc national d'Oka	1990-06-21	721-90	23,70
Q Parc national du Mont-Tremblant	1981-03-01	306-81, 1728-90 et 660-00	1 510,10
R Parc national d'Aiguebelle	1985-02-06	145-85 et 1251-98	268,30
S Parc marin du Saguenay-Saint-Laurent	1998-06-10	782-98	1 246,00
T Parc national des Hautes-Gorges-de-la-Rivière-Malbaie	2000-06-28	623-00	224,70
U Parc national d'Anticosti	2001-04-26	320-01	571,80
V Parc national de Plaisance	2002-03-21	156-02	28,10
W Parc national des Pingualuit (au nord du 53 ^e parallèle)	2004-01-01	1322-03	1 133,90
X Parc national Kuururjuaq (au nord du 53 ^e parallèle)	2009-05-21	1322-03	4 460,80
Total			12 146,71

1 Portrait géographique du Québec forestier

1.4 Territoires qui bénéficient d'une protection ou d'un statut particulier (suite)

Le réseau québécois de réserves écologiques ¹

01.04.03

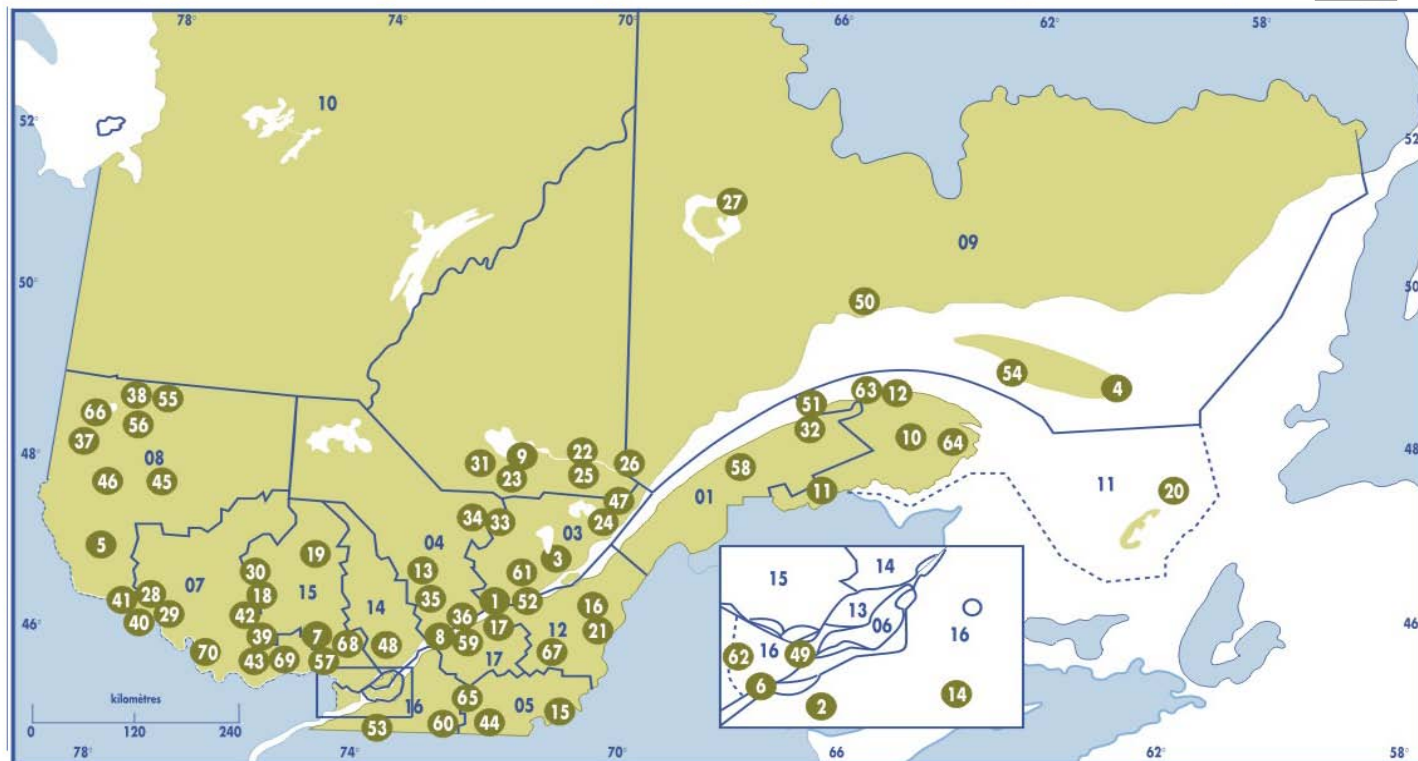

1. Mise à jour en décembre 2008.

Source : Ministère du Développement durable, de l'Environnement et des Parcs.

Réserves écologiques

Superficie (ha)		Superficie (ha)		Superficie (ha)	
1	Rivière-du-Moulin (de la)	10,7	25	Victor-A.-Huard	20,0
2	Pin-Rigide (du)	66,0	26	Marcelle-Gauvreau	114,0
3	Tantaré (de)	1 450,0	27	Louis-Babel	23 540,0
4	Pointe-Heath (de la)	1 869,0	28	James-Little	211,0
5	Lac-Malakisis (du)	3 027,0	29	Ruisseau-de-l'Indien (du)	324,0
6	Micocoulier (du)	28,7	30	Rolland-Germain	1 366,0
7	Jackrabbitt	750,0	31	J.-Clovis-Laflamme	1 015,0
8	Marcel-Léger (anc. de l'Île-aux-Sternes)	35,5	32	Irène-Fournier	440,0
9	Couchapaganiche (de)	39,1	33	Bog-à-Lanières (du)	430,0
10	Ernest-Lepage	810,0	34	Judith-De Brésoles	1 089,5
11	Ristigouche (de)	468,0	35	Marie-Jean-Eudes	845,0
12	Manche-d'Épée (de)	573,2	36	Lac-à-la-Tortue (de)	565,7
13	Irénée-Marie	189,4	37	Vieux-Arbres (des)	3,6
14	Marcel-Raymond	64,2	38	William-Baldwin	291,4
15	Samuel-Brisson	790,0	39	Érablière-du-Trente-et-Un-Milles (de l')	606,0
16	Claude-Mélançon	534,6	40	Aigle-à-Tête-Blanche (de l')	267,0
17	Lionel-Cinq-Mars	440,0	41	André-Linteau	91,1
18	Louis-Zéphirin-Rousseau	5,2	42	Père-Louis-Marie (du)	315,0
19	Tapani	17,0	43	André-Michaux	450,0
20	Île-Brion (de l')	650,0	44	Vallée-du-Ruiter (de la)	117,4
21	Thomas-Sterry-Hunt (international)	56,1	45	Caribous-de-Jordan (des)	712,0
22	G.-Oscar-Villeneuve	567,0	46	Dunes-de-la-Moraine-d'Harricana (des)	540,0
23	Louis-Ovide-Brunet	668,6	47	Grands-Ormes (des)	920,0
24	Thomas-Fortin	117,9	48	Tourbières-de-Lanoraie (des)	414,8
49	Îles-Avelles-Wight-et-Hiam (des)	90,0	50	Matamec (de la)	18 600,0
51	Fernald	735,0	51	Fernald	735,0
52	Pointe-Platon (de)	59,4	52	Pointe-Platon (de)	59,4
53	Boisé-des-Muir (du)	11,5	53	Boisé-des-Muir (du)	11,5
54	Grand-Lac-Salé (du)	2 339,0	54	Grand-Lac-Salé (du)	2 339,0
55	Kettles-de-Berry (des)	267,0	55	Kettles-de-Berry (des)	267,0
56	Dunes-de-Berry (des)	259,0	56	Dunes-de-Berry (des)	259,0
57	Rivière-Rouge (de la)	319,8	57	Rivière-Rouge (de la)	319,8
58	Charles-B.-Banville	1 000,0	58	Charles-B.-Banville	1 000,0
59	Léon-Provancher	483,8	59	Léon-Provancher	483,8
60	Rivière-aux-Brochets (de la)	126,2	60	Rivière-aux-Brochets (de la)	126,2
61	Jules-Carpentier	4,7	61	Jules-Carpentier	4,7
62	Presqu'île-Robillard (de la)	84,1	62	Presqu'île-Robillard (de la)	84,1
63	Mont-Saint-Pierre (de)	643,0	63	Mont-Saint-Pierre (de)	643,0
64	Grande-Rivière (de la)	17 300,0	64	Grande-Rivière (de la)	17 300,0
65	Mine-aux-Pipistrelles (de la)	3,2	65	Mine-aux-Pipistrelles (de la)	3,2
66	Chicobi	2 123,0	66	Chicobi	2 123,0
67	Serpentine-de-Coleraine (de la)	396,6	67	Serpentine-de-Coleraine (de la)	396,6
68	Île-Garth (de l')	17,2	68	Île-Garth (de l')	17,2
69	Forêt-la-Blanche (de la)	2 052,0	69	Forêt-la-Blanche (de la)	2 052,0
70	Chénais-des-Îles-Finlay (de la)	94,0	70	Chénais-des-Îles-Finlay (de la)	94,0
Total		94 924,1			

Réserves écologiques projetées

Superficie (ha)		Superficie (ha)		Superficie (ha)	
Matamec (de la)	54 600,0	Paul-Provencher	5 300,0		
Ruisseau-Clinchamp (du)	2 430,0	Grande-Rivière (de la)	1 192,0		
Total				63 522,0	

1 Portrait géographique du Québec forestier

1.4 Territoires qui bénéficient d'une protection ou d'un statut particulier (suite)

Zones d'exploitation contrôlée¹

01.04.04

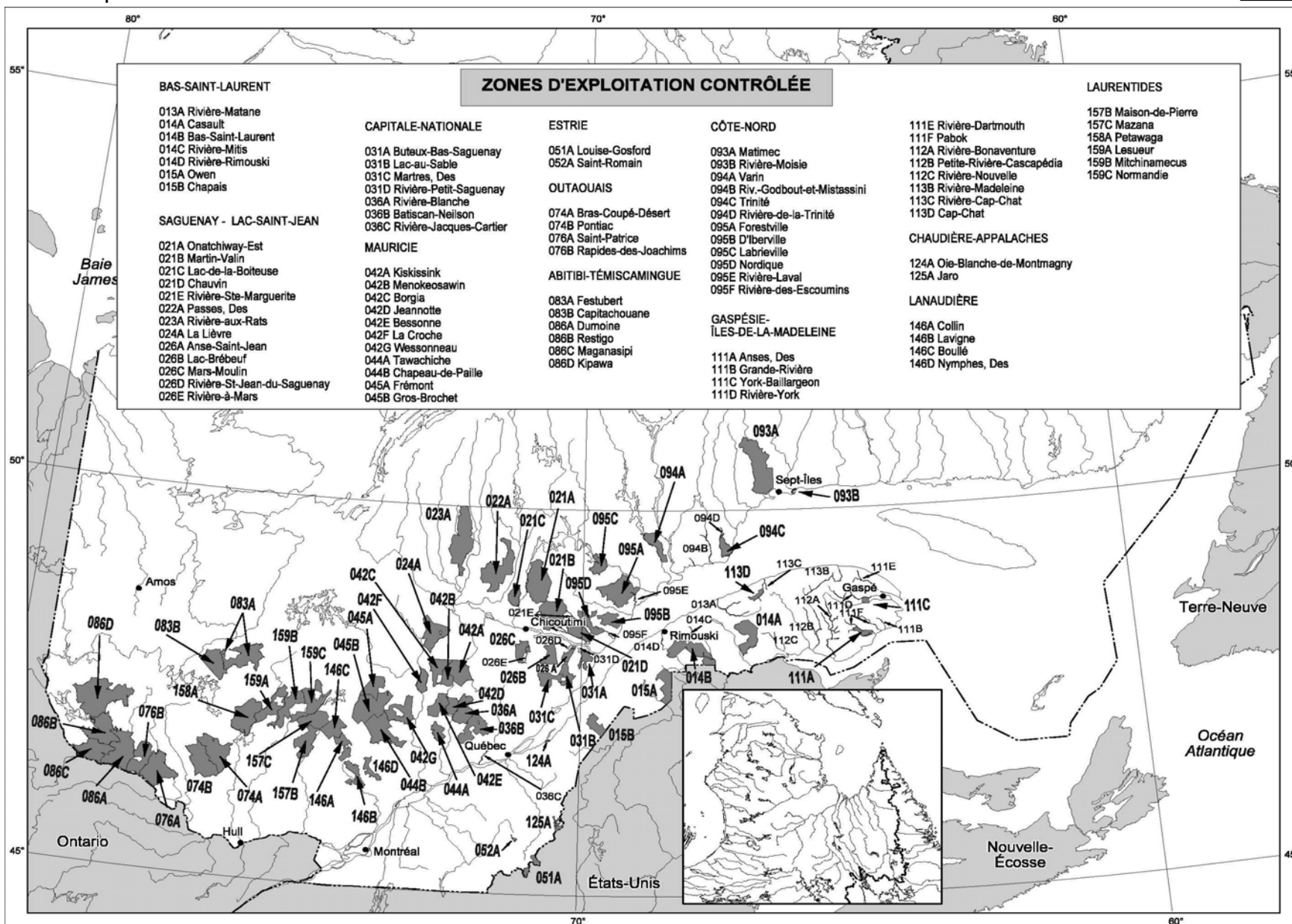

1. Mise à jour de décembre 2008.

Source : Faune Québec, ministère des Ressources naturelles et de la Faune.

1 Portrait géographique du Québec forestier

1.4 Territoires qui bénéficient d'une protection ou d'un statut particulier (suite)

Pourvoires avec droits exclusifs¹

01.04.05

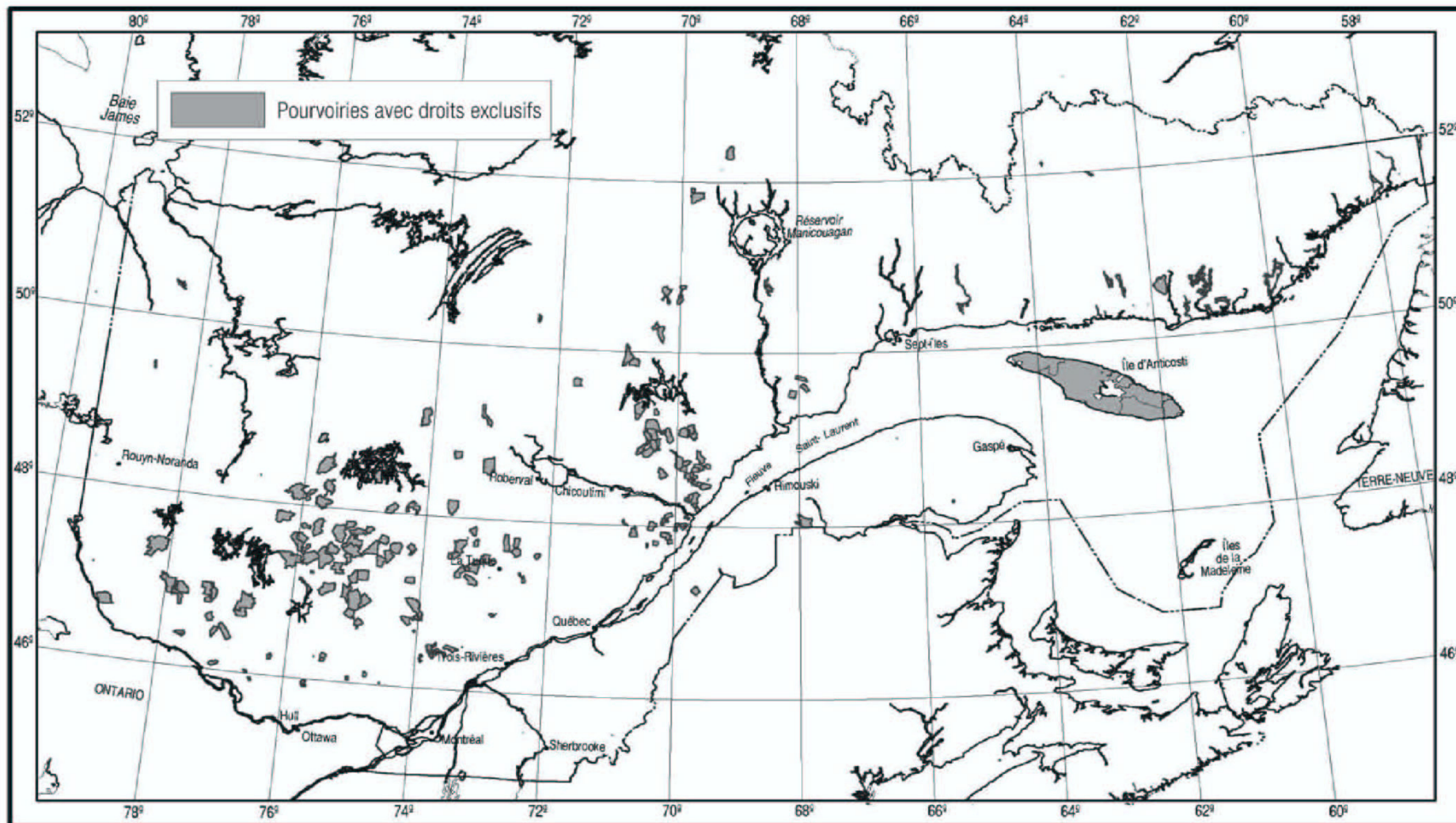

1. Mise à jour de décembre 2008.

Source : Faune Québec, ministère des Ressources naturelles et de la Faune.

1.4 Territoires qui bénéficient d'une protection ou d'un statut particulier (suite)

Principaux territoires selon les régions administratives¹

1. Mise à jour d'août 2009.

2. Type d'exploitation : (C) chasse à la sauvagine, (S) pêche au saumon, (M) gestion intégrée.

3. Comprend la pourvoirie Le Chasseur inc. qui détient des droits exclusifs de pêche sur la rivière à saumons Kedgwick (12 km).

4. Comprend 21 pourvoiries qui détiennent des droits exclusifs de pêche sur certaines rivières à saumons (741,2 km).

5. Des droits exclusifs de chasse ont été accordés à la Corporation de la sauvagine de l'Isle-aux-Grues pour la chasse à la sauvagine sur les battures publiques de l'Isle-aux-Grues sur 14 km ².

Sources : Québec, ministère des Ressources naturelles et de la Faune, **Territoire ayant un statut particulier ou faisant l'objet d'une protection particulière.**

Direction générale de l'information géographique. **Approximation des superficies du territoire québécois** et Ministère du Développement durable, de l'Environnement et des Parcs.

1.4 Territoires qui bénéficient d'une protection ou d'un statut particulier (suite)

Principaux territoires selon les régions administratives¹ (suite)

1. Mise à jour d'août 2009.

2. Type d'exploitation : (C) chasse à la sauvagine, (S) pêche au saumon, (M) gestion intégrée.

3. Comprend la pourvoirie Le Chasseur Inc. qui détient des droits exclusifs de pêche sur la rivière à saumons Kedgwick (12 km).

4. Comprend 21 pourvoiries qui détiennent des droits exclusifs de pêche sur certaines rivières à saumons (741,2 km).

5. Des droits exclusifs de chasse ont été accordés à la Corporation de la sauvagine de l'Isle-aux-Grues pour la chasse à la sauvagine sur les battures publiques de l'Isle-aux-Grues sur 14 km ².

Sources : Québec, ministère des Ressources naturelles et de la Faune, **Territoire ayant un statut particulier ou faisant l'objet d'une protection particulière.**

Direction générale de l'information géographique, **Approximation des superficies du territoire québécois** et Ministère du Développement durable, de l'Environnement et des Parcs.

1 Portrait géographique du Québec forestier

1.4 Territoires qui bénéficient d'une protection ou d'un statut particulier (suite)

01.04.06

Principaux territoires selon les régions administratives¹ (suite)

Régions administratives	Superficie (km ²)	Parcs nationaux du Québec et parc marin	Superficie (km ²)	Réserves écologiques	Superficie (km ²)	Zones d'exploitation contrôlée ²	Superficie (km ²)	Longueur des cours d'eau	Superficie pourvoires avec droits exclusifs
								(km)	(km ²)
11 Gaspésie—Îles-de-la-Madeleine		A- Parc national de l'Île-Bonaventure-et-du-Rocher-Percé		10- Ernest-Lepage	8,1	Anses, des	164,5		
- terres fermes	20 395,0	B- Parc national de la Gaspésie	5,8	11- Ristigouche (de)	4,7	Cap-Chat, de (M)	121,0		
- eaux salées	57 652,0	C- Parc national de la Miguasha	0,6	12- Manche-d'Épée (de)	5,7	Grande-Rivière (S)		22,6	
- eaux douces	125,0			20- Île-Brion (de l')	6,5	Petite-Rivière-Cascapédia (S)		127,5	
				63- Mont-Saint-Pierre (de)	6,4	Rivière-Bonaventure (S)		233,3	
				64- Grande-Rivière (de la)	173,0	Rivière-Cap-Chat (S, M)		56,6	
						Rivière-Dartmouth (S)		62,8	
						Rivière-Madeleine (S, M)		115,8	
						Rivière-Nouvelle (S)		86,2	
						Rivière-York (S)		94,5	
						Pabok (S, M)		165,0	
						York-Baillargeon	67,9		
Sous-total	78 172,0		808,4		204,4		353,4	964,3	5,5
12 Chaudière-Appalaches ⁵				1- Rivière-du-Moulin (de la)	0,1	Jaro	114,7		
- terres fermes	15 152,0			16- Claude-Mélançon	5,3	Oie-Blanche-de-Montmagny (C)	8,4		
- eaux salées	666,0			17- Lionel-Cinq-Mars	4,4				
- eaux douces	309,0			21- Thomas-Sterry-Hunt (Internationale)	0,6				
				52- Pointe-Platon (de)	0,6				
				67- Serpentine-de-Coleraine (de la)	4,0				
Sous-total	16 127,0				15,0		123,1		
13 Laval									
- terres fermes	247,0								
- eaux douces	20,0								
Sous-total	267,0								
14 Lanaudière				48- Tourbières-de-Lanauraie (des)	4,1	Boulé	638,5		
- terres fermes	12 689,0					Collin	427,0		
- eaux douces	823,0					Lavigne	406,3		
						Nymphes, des	275,1		
Sous-total	13 512,0				4,1		1 746,9		697,9
15 Laurentides		P- Parc national d'Oka	23,7	7- Jackrabbit	7,5	Lesueur	776,5		
- terres fermes	21 180,0	Q- Parc national du Mont		18- Louis-Zéphirin-Rousseau	0,1	Maison-de-Pierre, de la	805,1		
- eaux douces	1 337,0	-Tremblant	1 510,1	19- Tapani	0,2	Mazana	734,0		
				57- Rivière-Rouge (de la)	3,2	Mitchinamecus	843,4		
				62- Presqu'île-Robillard	0,8	Normandie	1 018,0		
				68- Île-Garth (de l')	0,2	Petawaga	1 186,0		
Sous-total	22 517,0		1 533,8		11,9		5 363,0		3 085,6
16 Montérégie		M- Parc national de la Yamaska	12,9	2- Pin rigide (du)	0,7				
- terres fermes	11 180,0	N- Parc national du Mont-Saint		6- Micocoulier (du)	0,3				
- eaux douces	671,0	-Bruno	5,9	14- Marcel-Raymond	0,6				
		O- Parc national des Îles-de		49- Îles-Avelle-Wight-et-Hiam (des)	0,9				
		-Boucherville	8,1	53- Boisé-des-Muir (du)	0,1				
				60- Rivière-aux-Brochets (de la)	1,3				
Sous-total	11 851,0		26,9		3,9				
17 Centre-du-Québec				59- Léon-Provancher	4,8				
- terres fermes	6 977,0								
- eaux douces	284,0								
Sous-total	7 261,0				4,8				
Total	1 667 441,0		7 685,9		949,2		47 877,3	1 691,6	25 463,2

1. Mise à jour d'août 2009.

2. Type d'exploitation : (C) chasse à la sauvagine, (S) pêche au saumon, (M) gestion intégrée.

3. Comprend la pourvoirie Le Chasseur inc. qui détient des droits exclusifs de pêche sur la rivière à saumons Kedgwick (12 km).

4. Comprend 21 pourvoires qui détiennent des droits exclusifs de pêche sur certaines rivières à saumons (741,2 km).

5. Des droits exclusifs de chasse ont été accordés à la Corporation de la sauvagine de l'Isle-aux-Grues pour la chasse à la sauvagine sur les battures publiques de l'Isle-aux-Grues sur 14 km².

Sources : Faune Québec, ministère des Ressources naturelles et de la Faune, **Territoire ayant un statut particulier ou faisant l'objet d'une protection particulière**.

Direction générale de l'information géographique, **Approximation des superficies du territoire québécois** et Ministère du Développement durable, de l'Environnement et des Parcs.

1 Portrait géographique du Québec forestier

1.4 Territoires qui bénéficient d'une protection ou d'un statut particulier (suite)

Principaux territoires selon les régions administratives ¹ (suite)					01.04.06	
Régions administratives	Superficie	Réserves de biodiversités	Superficie	Réserves aquatiques projetées	Superficie	
	(km ²)		(km ²)		(km ²)	
01 Bas-Saint-Laurent						
- terres fermes	22 324,0					
- eaux salées	5 735,0					
- eaux douces	342,0					
Sous-total	28 401,0					
02 Saguenay—Lac-Saint-Jean						
- terres fermes	98 579,0		Lac Onistagane (du)	674,5	Rivière Ashuapmushuan (de la)	276,6
- eaux douces	7 929,0		Drumlins du lac Clérac (des)	375,4	Lac au Foin (du)	172,4
			Îles de l'est du Pipmuacan	88,4	Vallée de la rivière	
			Akumunan	204,9	Sainte-Marguerite (de la)	293,1
			Lac Plétiipi (du)	697,4		
			Plateau-du-Lac-des-Huit-Chutes (du)	102,7		
			Plateau-de-la-Pierriche (du)	298,5		
			Buttes-et-Buttons-du-Lac-Panache (des)	123,4		
			Montagnes-Blanches (des)	948,4		
			Albanel-Témiscamie-Otish	131,0		
Sous-total	106 508,0			3 644,6		742,1
03 Capitale-Nationale						
- terres fermes	19 038,0		Seigneurie-du-Triton (de la)	265,1		
- eaux salées	1 266,0		Forêt-Montmorency (de la)	8,7		
- eaux douces	658,0					
Sous-total	20 962,0			273,8		
04 Mauricie						
- terres fermes	36 555,0		Brûlis-du-Lac-Oskélanéo (du)	261,2		
- eaux douces	3 369,0		Sikitakan Sipi	91,4		
			Plateau-de-la-Pierriche (du)	42,7		
			Basses-Collines-du-Lac-Coucou (des)	177,6		
			Seigneurie-du-Triton (de la)	142,6		
			Canyon-de-la-Rivière-aux-Rats (du)	208,5		
			Basses-Collines-du-Lac-au-Sorcier (des)	119,4		
			Vallée-Tousignant (de la)	42,6		
			Grandes-Piles (de)	36,3		
Sous-total	39 924,0			1 122,3		
05 Estrie						
- terres fermes	10 253,0					
- eaux douces	255,0					
Sous-total	10 508,0					
06 Montréal						
- terres fermes	502,0					
- eaux douces	123,0					
Sous-total	625,0					
07 Outaouais						
- terres fermes	31 527,0		Domaine-La-Vérendrye (du)	260,6	Rivière-Dumoine (de la)	597,0
- eaux douces	2 547,0		Mont-O'Brien (du)	24,1		
			Mont-Sainte-Marie (du)	104,5		
Sous-total	34 074,0			389,2		597,0

1. Mise à jour d'août 2009.

2. Type d'exploitation : (C) chasse à la sauvagine, (S) pêche au saumon, (M) gestion intégrée.

3. Comprend la pourvoirie Le Chasseur inc. qui détient des droits exclusifs de pêche sur la rivière à saumons Kedgwick (12 km).

4. Comprend 21 pourvoiries qui détiennent des droits exclusifs de pêche sur certaines rivières à saumons (741,2 km).

5. Des droits exclusifs de chasse ont été accordés à la Corporation de la sauvagine de l'Isle-aux-Grues pour la chasse à la sauvagine sur les battures publiques de l'Isle-aux-Grues sur 14 km².

Sources : Faune Québec, ministère des Ressources naturelles et de la Faune, Territoire ayant un statut particulier ou faisant l'objet d'une protection particulière.

Direction générale de l'information géographique, Approximation des superficies du territoire québécois et Ministère du Développement durable, de l'Environnement et des Parcs.

1 Portrait géographique du Québec forestier

1.4 Territoires qui bénéficient d'une protection ou d'un statut particulier (suite)

Principaux territoires selon les régions administratives¹ (suite)

01.04.06

Régions administratives	Superficie	Réserves de biodiversités	Superficie	Réserves de biodiversités projetées	Superficie	Réserves aquatiques projetées	Superficie
	(km ²)		(km ²)		(km ²)		(km ²)
08 Abitibi-Témiscamingue		Caribous-de-Val-d'Or (des)	434,2	Forêt Piché-Lemoine (de la)	93,8	Haute Harricana (de la)	22,9
- terres fermes	58 547,0	Lacs Vaudray et Joannès (des)	193,1	Dunes-de-la-Rivière-Attic (des)	77,7	Rivière-Dumoine (de la)	848,0
- eaux douces	6 109,0			Lac des Quinze (du)	158,6		
				Lac Opasatica (du)	245,0		
				Lac Saint-Cyr (du)	143,1		
				Lac Wetelnagami (du)	234,2		
				Marais du lac Parent (des)	402,7		
				Opémican (d')	237,8		
				Réservoir Decelles (du)	81,2		
				Wanaki	137,9		
				Basses-Collines-du-Ruisseau-Serpent (des)	112,3		
				Vallée-de-la-Rivière-Maganasipi (de la)	89,6		
Sous-total	64 656,0		627,3		2 013,9		870,9
09 Côte-Nord		Météorite (de la)	232,7	Basses collines du Lac Guernesé (des)	2 020,9	Rivière Moisie (de la)	3 945,2
- terres fermes	244 570,0	Uapishka	1 381,9	Brûlis du lac Frégate (du)	268,1		
- eaux salées	79 735,0			Buttes du Lac aux Sauterelles (des)	481,0		
- eaux douces	27 218,0			Collines de Brador (des)	32,3		
				Côte d'Harrington Harbor (de la)	1 221,2		
				Lac Berté (du)	482,4		
				Lac Bright Sand (du)	278,0		
				Lac Gensart (du)	474,0		
				Lac Ménistouc (du)	354,7		
				Lac Pasteur	635,1		
				Lac Plétipi (du)	1 036,0		
				Massif des Lacs Belmont et			
				Magpie (du)	1 575,0		
				Monts Groulx (des)	209,8		
				Montagnes-Blanches (des)	10,8		
				Paul-Provencher	112,8		
				Rivière de la Racine de Bouleau (de la)	529,2		
				Vallée de la Rivière Godbout (de la)	147,5		
				Vallée de la Rivière Natashquan (de la)	4 088,5		
				îles de l'est du Pipmucan (des)	0,2		
				Akumunan	1,7		
Sous-total	351 523,0		1 614,6		13 959,2		3 945,2
10 Nord-du-Québec				Albanel-Témiscamie-Otish	11 743,1	Rivière Harricana Nord (de la)	250,8
- terres fermes	742 088,0			Baie de Boatswain (de la)	108,7	Haute Harricana (de la)	154,3
- eaux salées	8 259,0			Anneaux-Forestiers (des)	133,9		
- eaux douces	110 206,0			Collines de Muskuchii (des)	801,1		
				Drumlins-du-Lac-Viennaux (des)	701,4		
				Esker-Mistaouac (d')	456,3		
				Estuaire-des-Rivières-Koktac-et-			
				Nauberakvik (de l')	1 323,0		
				Fjord-Tursukattaq (du)	1 959,8		
				Hirondelle	322,0		
				Kangiqsujuag (de)	889,4		
				Lac Taibi (du)	266,1		
				Péninsule de Ministikawatin	894,9		
				Plaine de la Missisicabi (de la)	760,8		
				Quaqtaq-Kangirsuk (de)	1 380,8		
				Rivière-Delay (de la)	2 889,5		
				Rivière-Vachon (de la)	2 532,7		
				Ruisseau Niquet (du)	164,6		
				Lac-Dana (du)	347,4		
				Lac-Sérigny (du)	3 259,9		
				Paakumshumwaa-Maatuskaau (des)	4 259,3		
				Tourbières-Boisées-du-Chiwakamu (des)	158,2		
				Waskaganish (de)	1 061,7		
Sous-total	860 553,0				36 414,6		405,1

1. Mise à jour d'août 2009.

2. Type d'exploitation : (C) chasse à la sauvagine, (S) pêche au saumon, (M) gestion intégrée.

3. Comprend la pourvoirie Le Chasseur inc. qui détient des droits exclusifs de pêche sur la rivière à saumons Kedgwick (12 km).

4. Comprend 21 pourvoiries qui détiennent des droits exclusifs de pêche sur certaines rivières à saumons (741,2 km).

5. Des droits exclusifs de chasse ont été accordés à la Corporation de la sauvagine de l'Isle-aux-Grues pour la chasse à la sauvagine sur les battures publiques de l'Isle-aux-Grues sur 14 km².

Sources : Faune Québec, ministère des Ressources naturelles et de la Faune, **Territoire ayant un statut particulier ou faisant l'objet d'une protection particulière**.
Direction générale de l'information géographique, **Approximation des superficies du territoire québécois** et Ministère du Développement durable, de l'Environnement et des Parcs.

1 Portrait géographique du Québec forestier

1.4 Territoires qui bénéficient d'une protection ou d'un statut particulier (suite)

01.04.06

Régions administratives	Superficie (km²)	Réserves de biodiversités Superficie (km²)	Réserves de biodiversités projetées Superficie (km²)	Réserves aquatiques projetées Superficie (km²)
11 Gaspésie—Îles-de-la-Madeleine - terres fermes - eaux salées - eaux douces	20 395,0 57 652,0 125,0	Karst de Saint-Elzéar (les) 44,3		Estuaire de la rivière Bonaventure 2,4
Sous-total	78 172,0	44,3		2,4
12 Chaudière-Appalaches ⁵ - terres fermes - eaux salées - eaux douces	15 152,0 666,0 309,0			
Sous-total	16 127,0			
13 Laval - terres fermes - eaux douces	247,0 20,0			
Sous-total	267,0			
14 Lanaudière - terres fermes - eaux douces	12 689,0 823,0		Basses-Collines-du-Lac-au-Sorcier (des) Lac-Némiscachingue (du) Station-de-biologie-des-Laurentides (de la) 71,7 207,8 13,3	Vallée-de-la-Haute-Rouge (de la) 32,7
Sous-total	13 512,0		292,8	32,7
15 Laurentides - terres fermes - eaux douces	21 180,0 1 337,0		Lac-Némiscachingue (du) Montagne-du-Diable (de la) Îles-du-Kiamika (des) Buttes-du-Lac-Montjoie (des) Mont-Sainte-Marie (du) Station-de-biologie-des-Laurentides (de la) 45,3 68,2 46,2 98,3 32,3 16,4	Vallée-de-la-Haute-Rouge (de la) 109,3
Sous-total	22 517,0		306,7	109,3
16 Montérégie - terres fermes - eaux douces	11 180,0 671,0	Samuel-De-Champlain 484,0		
Sous-total	11 851,0	484,0		
17 Centre-du-Québec - terres fermes - eaux douces	6 977,0 284,0			
Sous-total	7 261,0			
Total	1 667 441,0	2 770,2	58 417,1	6 704,7

1. Mise à jour d'août 2009.

2. Type d'exploitation : (C) chasse à la sauvagine, (S) pêche au saumon, (M) gestion intégrée.

3. Comprend la pourvoirie Le Chasseur inc. qui détient des droits exclusifs de pêche sur la rivière à saumons Kedgwick (12 km).

4. Comprend 21 pourvoiries qui détiennent des droits exclusifs de pêche sur certaines rivières à saumons (741,2 km).

5. Des droits exclusifs de chasse ont été accordés à la Corporation de la sauvagine de l'Isle-aux-Grues pour la chasse à la sauvagine sur les battures publiques de l'Isle-aux-Grues sur 14 km².

Sources : Faune Québec, ministère des Ressources naturelles et de la Faune, Territoire ayant un statut particulier ou faisant l'objet d'une protection particulière.

Direction générale de l'information géographique, Approximation des superficies du territoire québécois et Ministère du Développement durable, de l'Environnement et des Parcs.

1 Portrait géographique du Québec forestier

1.4 Territoires qui bénéficient d'une protection ou d'un statut particulier (suite)

Aires protégées au Québec

01.04.07

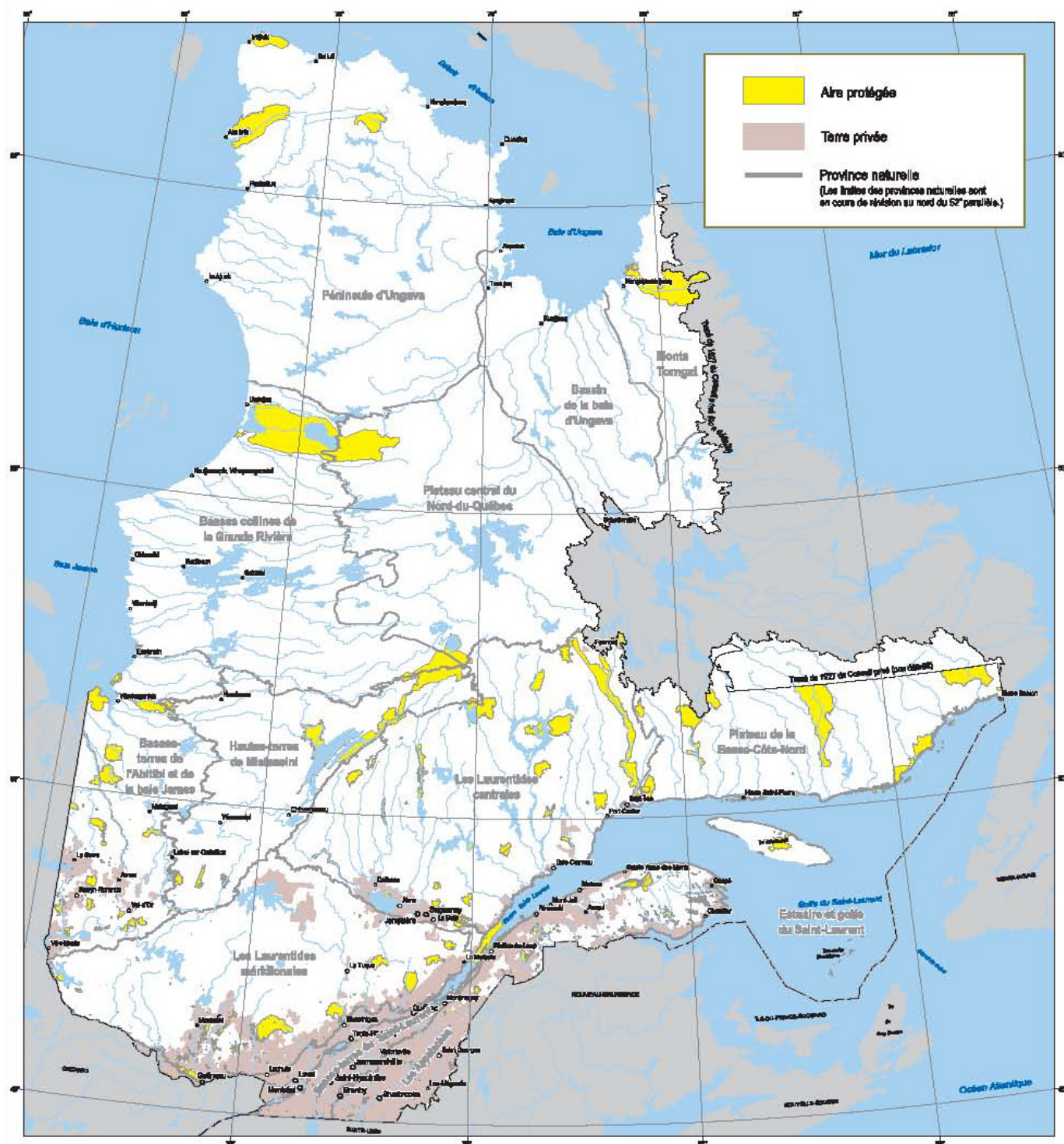

Métadonnées : Système de référence géodésique - NAD 83, ellipsoïde GRS80.

Projection cartographique - Conique droite conforme de Lambert avec deux parallèles d'échelle conservée (46° et 60°)

Réalisation : Production - Direction du patrimoine écologique et des Parcs, Service des aires protégées, et Division de la géomatique et de l'infographie

Note : Le présent document n'a aucune portée légale.

Sources : Données - Base générale et administrative du Québec (BGAQ), Base de données du registre des aires protégées (2008)

Cadre écologique de référence (2004).

Organismes - Ministère des Ressources naturelles et de la Faune, Ministère du Développement durable, de l'Environnement et des Parcs

1 Portrait géographique du Québec forestier

1.5 Divisions administratives des forêts publiques québécoises

Unités d'aménagement¹ (au 31 mars 2009)

01.05.01

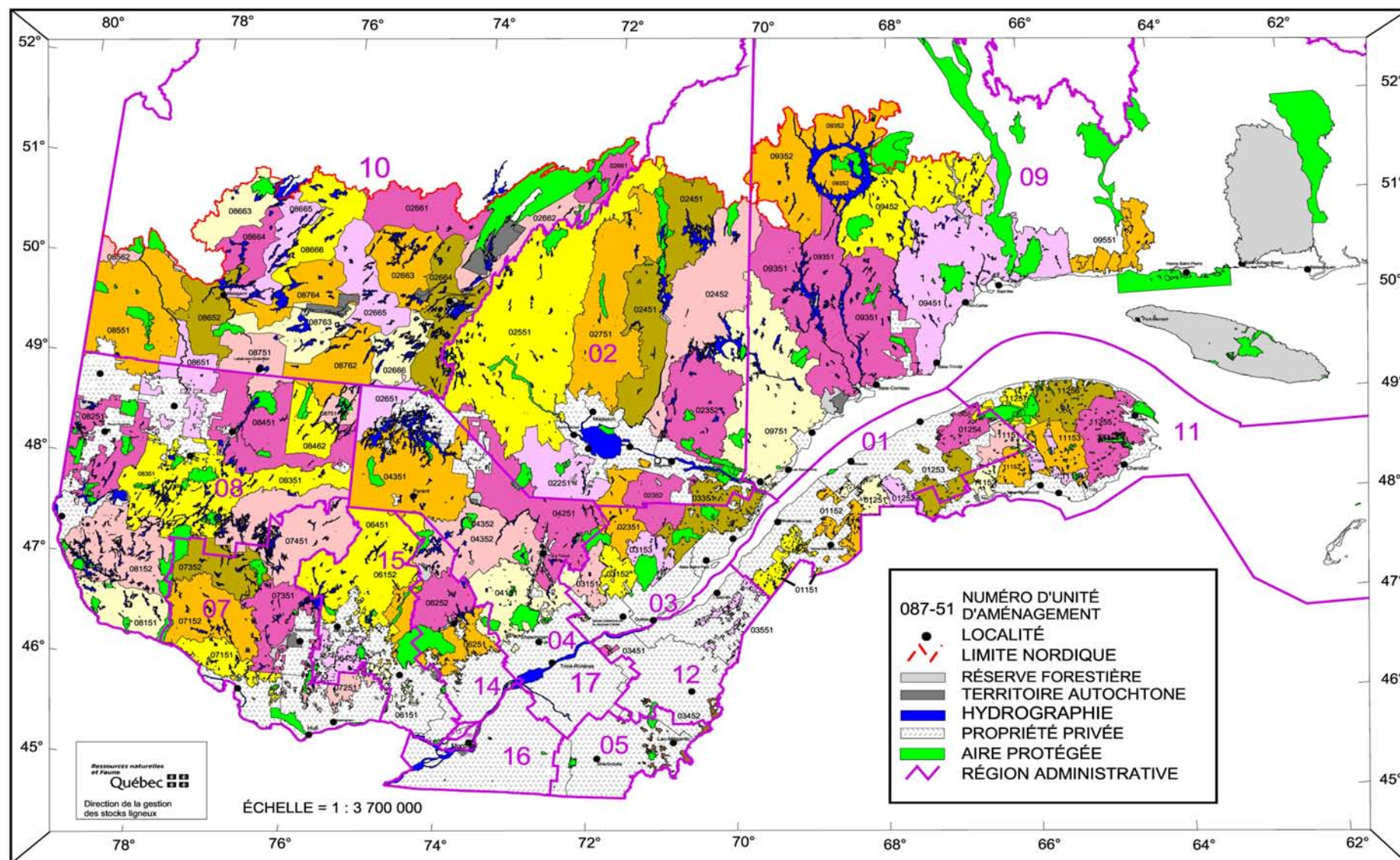

1. Le contrat d'approvisionnement et d'aménagement forestier (CAAF) s'applique à une "unité d'aménagement" constituée d'un ou plusieurs territoires appelés "aire commune" sur lesquels plusieurs industriels forestiers sont autorisés à récolter des volumes de bois d'une ou de plusieurs essence(s).

Note: Au 31 mars 2009, on comptait 74 unités d'aménagement, 179 contrats d'approvisionnement et d'aménagement forestier, 8 contrats d'aménagement forestier et 89 conventions d'aménagement forestier

1 Portrait géographique du Québec forestier

1.5 Divisions administratives des forêts publiques québécoises¹ (suite)

01.05.02

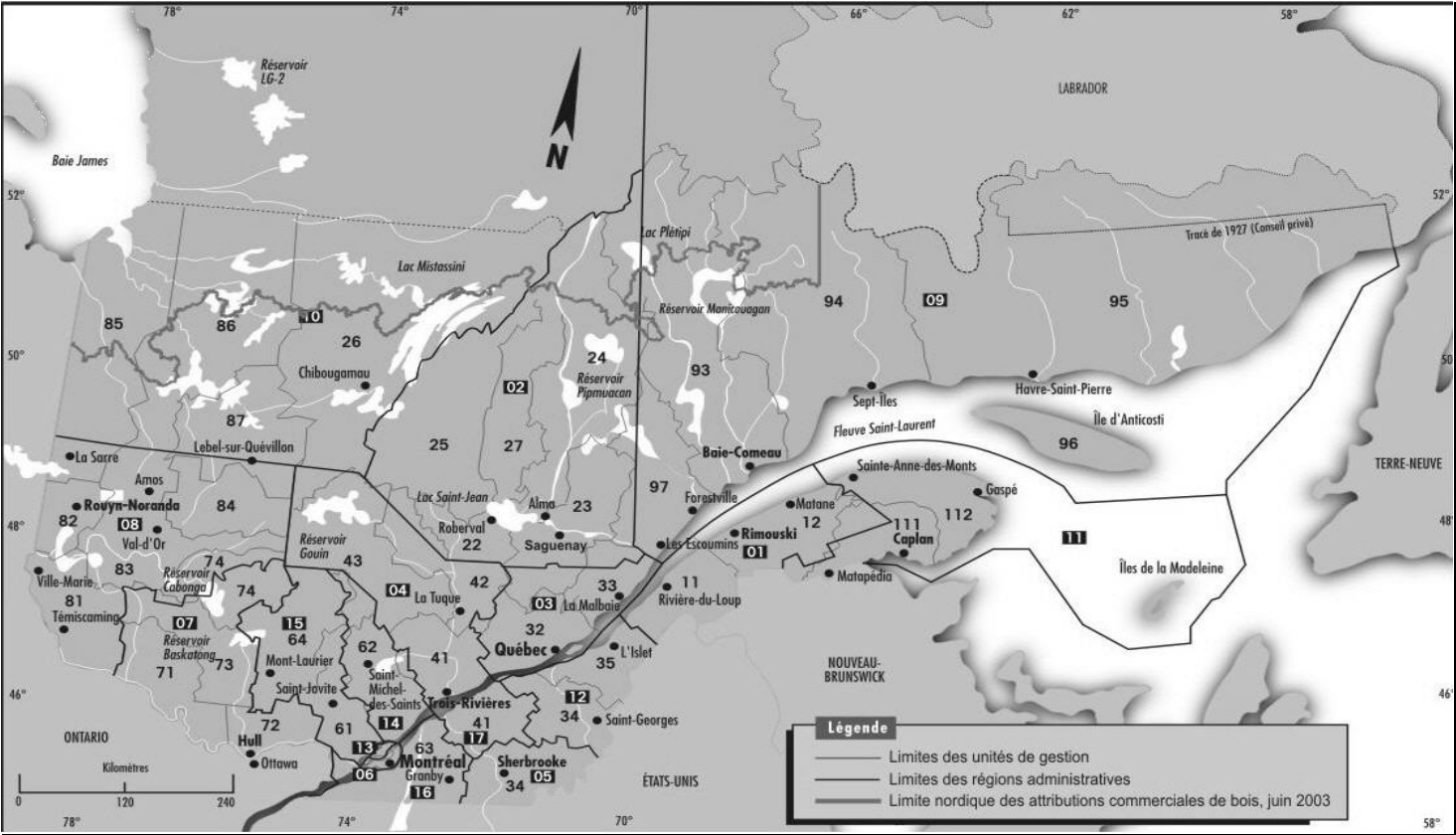

Légende			
RÉGIONS ADMINISTRATIVES		UNITÉS DE GESTION	
01 Bas-Saint-Laurent		11-12 p. ² -111 p., 112 p.	
02 Saguenay—Lac-Saint-Jean		23 p., 22-25, 24 p., 27, 33 p., 42-43 p., 93 p., 97 p.	
03 Capital-Nationale		23 p., 32, 33 p.	
04 Mauricie		26 p., 41 p., 42-43 p.	
05 Estrie		DGR 05-06-16 ³	
06 Montréal		DGR 05-06-16	
07 Outaouais		71, 72, 73-74 p.	
08 Abitibi-Témiscamingue		73-74 p., 81, 82, 83, 84, 85 p., 86 p., 87 p.	
RÉGIONS ADMINISTRATIVES		UNITÉS DE GESTION	
09 Côte-Nord		24 p., 93 p., 94-95-96, 97 p.	
10 Nord-du-Québec		26 p., 85 p., 86 p., 87 p.	
11 Gaspésie—Îles-de-la-Madeleine		12 p., 111 p., 112 p.	
12 Chaudière-Appalaches		34 p.-35	
13 Laval		63 p.	
14 Lanaudière		41 p., 42-43 p., 62 p., 64 p.	
15 Laurentides		61, 62 p., 64 p.	
16 Montérégie		DGR 05-06-16	
17 Centre-du-Québec		41 p.	
		1 Mise à jour d'août 2008	
		2 p. : partie de	
		3 DGR : Direction générale régionale	

Note : Les informations incluses dans ce document sont réparties selon les 17 régions administratives du gouvernement du Québec, même si à des fins de gestion interne, Forêt Québec du ministère des Ressources naturelles et de la Faune n'en considère que 11, qui sont subdivisées en 37 unités de gestion.

1 Portrait géographique du Québec forestier

1.5 Divisions administratives des forêts publiques québécoises ¹ (suite)

Les directions générales en région du MRNF

01.05.03

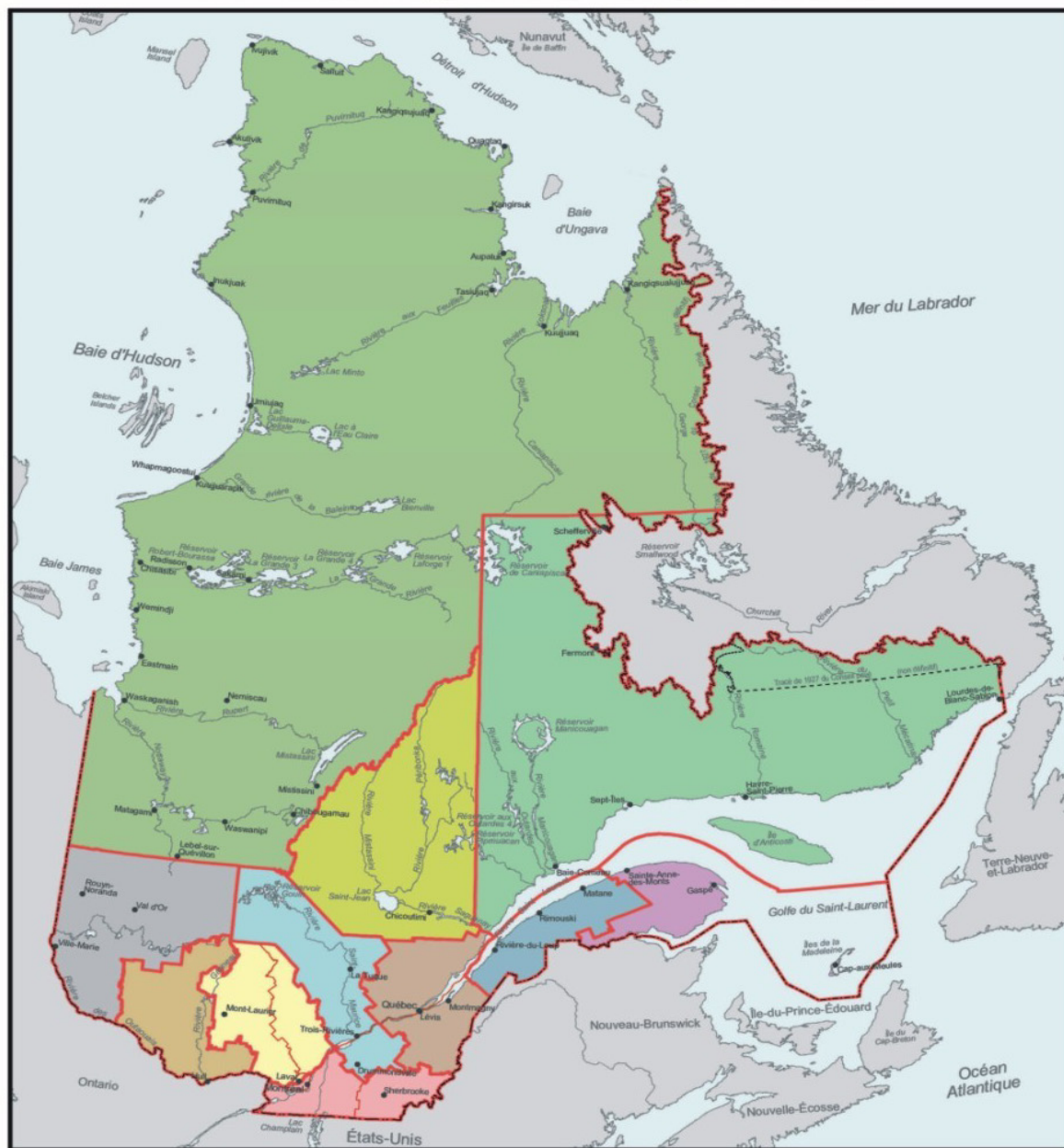

Directions générales en région

- Bas-Saint-Laurent
- Saguenay - Lac-Saint-Jean
- Capitale-Nationale - Chaudière-Appalaches
- Mauricie - Centre-du-Québec
- Estrie - Montréal - Montérégie
- Outaouais
- Abitibi-Témiscamingue
- Côte-Nord
- Nord-du-Québec
- Gaspésie - Îles-de-la-Madeleine
- Laval - Lanaudière - Laurentides

Réalisation

Production Ministère des Ressources naturelles et de la Faune
Direction générale de l'information géographique
© Gouvernement du Québec, 3^e trimestre 2006

Divisions territoriales

- Frontière internationale
- Frontière interprovinciale
- Frontière Québec - Terre-Neuve-et-Labrador (cette frontière n'est pas définitive)
- Limite de direction générale régionale
- Limite de région administrative

Métadonnées

Projection cartographique Conique de Lambert avec deux parallèles d'échelle conservée (46° et 60°)

0 200 km

1 Portrait géographique du Québec forestier

1.6 Régimes de propriété et zones d'inventaire¹

01.06.01



1. Mise à jour de mai 2004.

1 Portrait géographique du Québec forestier

1.6 Régimes de propriété et zones d'inventaire (suite)

Superficie du Québec ¹ répartie selon les zones d'inventaire et les régimes de propriété ²

01.06.02

Superficie du Québec - Répartition selon les zones d'inventaire et les régimes de propriété																		Total
Régions administratives																		
01	02	03	04	05	06	07	08	09	10	11	12	13	14	15	16	17		
(km²)																		
ZONE NON INVENTORIEÉE																		
Territoire public québécois									260 771								260 771	
Propriété privée inuit									6 551								6 551	
Territoire fédéral																		
Superficie totale									267 322								267 322	
ZONE D'INVENTAIRE EXTENSIF ³																		
Territoire public québécois									153 908 472 171								635 173	
Forêts du domaine de l'État ⁴									153 908 472 171								635 173	
Autres tenures ⁵																		
Propriétés privées									30 2 116								2 146	
Grandes propriétés ⁶									2 116								2 116	
Petites propriétés									30								30	
Territoire fédéral									38 1 525								1 563	
Superficie totale									153 976 475 812								638 882	
ZONE D'INVENTAIRE INTENSIF ³																		
Territoire public québécois																	11 574 90 658 12 472 31 388 756 93 25 669 57 393 113 286 89 976 16 190 1 603 9 109 15 228 588 95	476 077
Forêts du domaine de l'État																	11 259 89 883 11 141 31 313 544 93 25 358 55 075 111 515 89 822 15 384 1 474 8 276 14 398 555 81	466 171
Autres tenures																	315 775 1 331 75 212 311 2 318 1 771 153 806 129 833 830 33 14	9 906
Propriétés privées																	11 105 6 619 6 716 7 701 9 695 514 7 904 7 188 1 928 1 089 3 995 13 649 267 4 384 6 818 11 154 6 974	107 701
Grandes propriétés																	1 126 882 2 323 3 726 1 310 489 142 953 862 125 685 2 33 33 60	12 752
Petites propriétés																	9 979 5 737 4 393 3 975 8 385 514 7 415 7 046 976 226 3 870 12 964 267 4 382 6 786 11 121 6 914	94 948
Territoire fédéral																	2 26 610 818 5 15 545 26 3 099 1 258 289 226 8 478 103 263	7 771
Superficie totale									22 681 97 303 19 798 39 908 10 456 622 34 118 64 607 118 314 92 322 20 474 15 478 267 13 501 22 525 11 845 7 332								591 549	
Total (terrestre)									22 681 106 397 19 798 39 908 10 456 622 34 118 64 607 272 290 835 456 20 474 15 478 267 13 501 22 525 11 845 7 332								1 497 753	

1. À l'exclusion des superficies occupées par les eaux du fleuve et du golfe du Saint-Laurent, celles des baies James, d'Hudson et d'Ungava ainsi que celles du détroit d'Hudson

2. Mise à jour de septembre 2004.

3. La synthèse des inventaires forestiers présentée au chapitre 2 ne porte que sur la zone d'inventaire intensif, car les écosystèmes forestiers de la zone d'inventaire extensif sont si fragiles que toute récolte de matière ligneuse y est proscrite.

4. Territoire sur lequel on trouve des peuplements forestiers.

5. Stations forestières, forêts d'expérimentation et de recherche, etc.

6. Plus de 800 hectares d'un seul tenant.

Note : L'arrondissement des données peut entraîner des erreurs négligeables dans les totaux.

1 Portrait géographique du Québec forestier

1.6 Régimes de propriété et zones d'inventaire (suite)

Calendrier de prise de vue du 3^e programme d'inventaire écoforestier

01.06.03

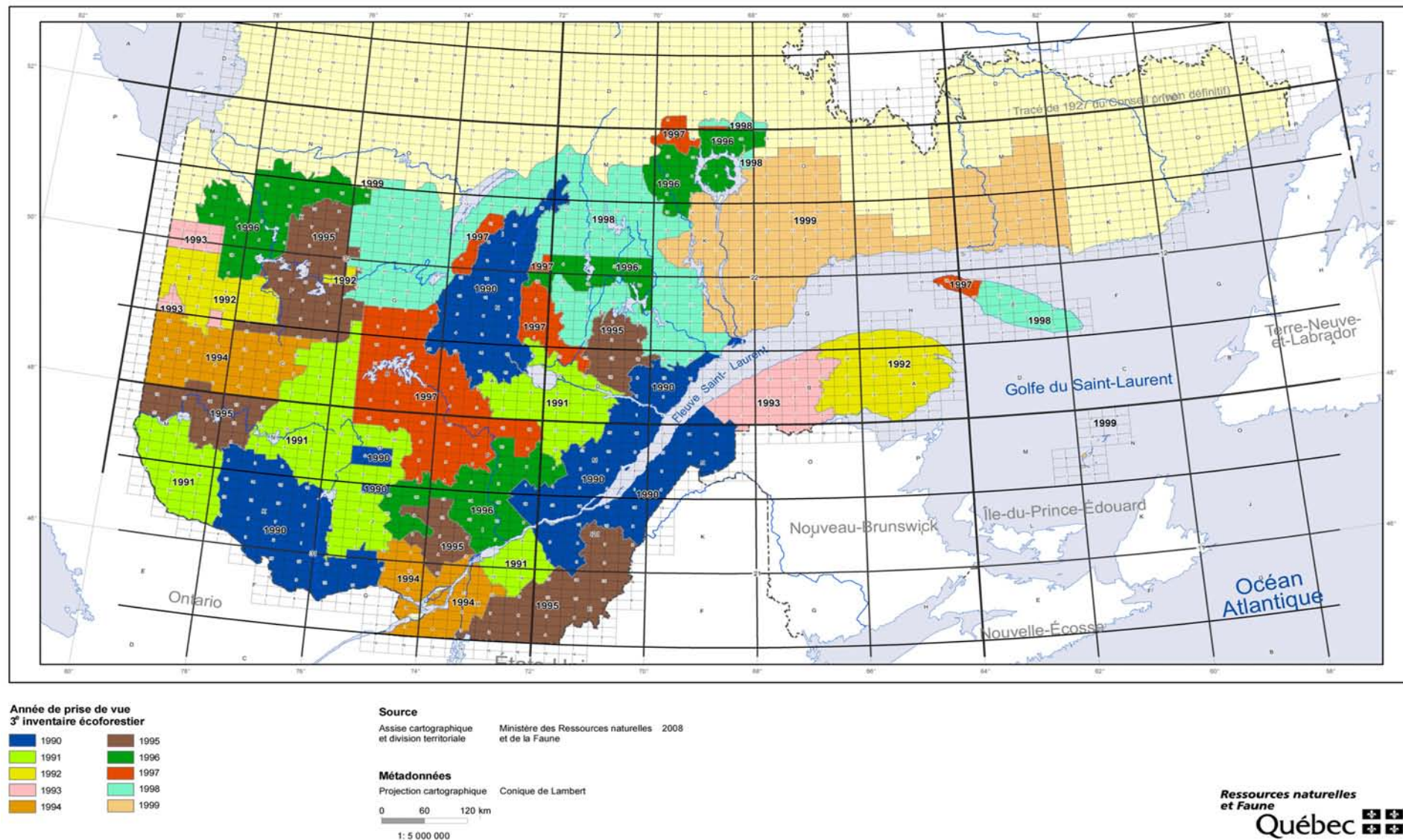

1 Portrait géographique du Québec forestier

1.6 Régimes de propriété et zones d'inventaire (suite)

Calendrier de prise de vue du 4^e programme d'inventaire écoforestier

01.06.04

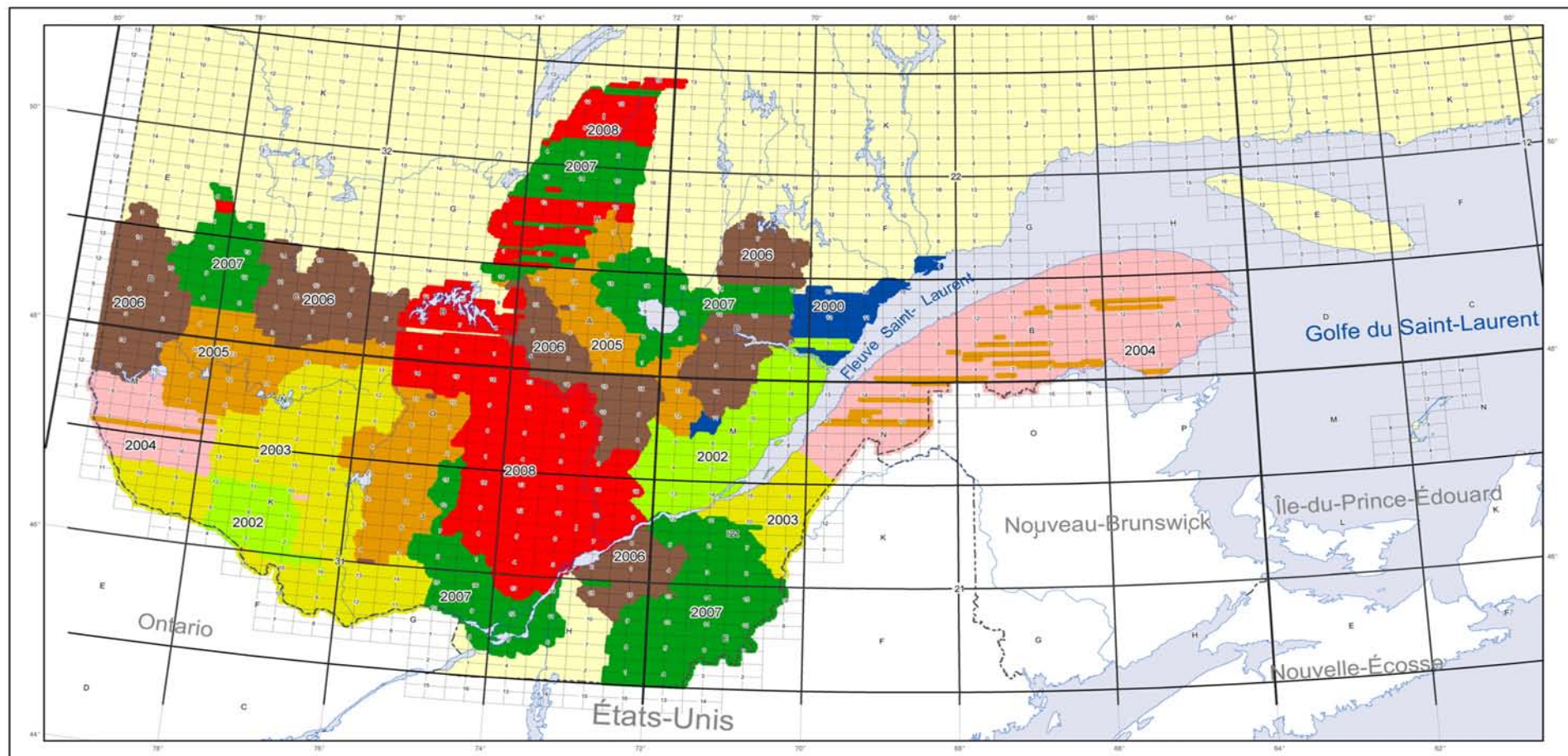

Année de prise de vue 4^e inventaire écoforestier



Source

Assise cartographique
et division territoriale

Ministère des Ressources naturelles
et de la Faune

Métadonnées

Projection cartographique

Conique de Lambert

0 40 80 km

1: 4 000 000

Ressources naturelles
et Faune
Québec

1 Portrait géographique du Québec forestier

1.7 Forêts privées

Agences régionales de mise en valeur des forêts privées ¹

01.07.01

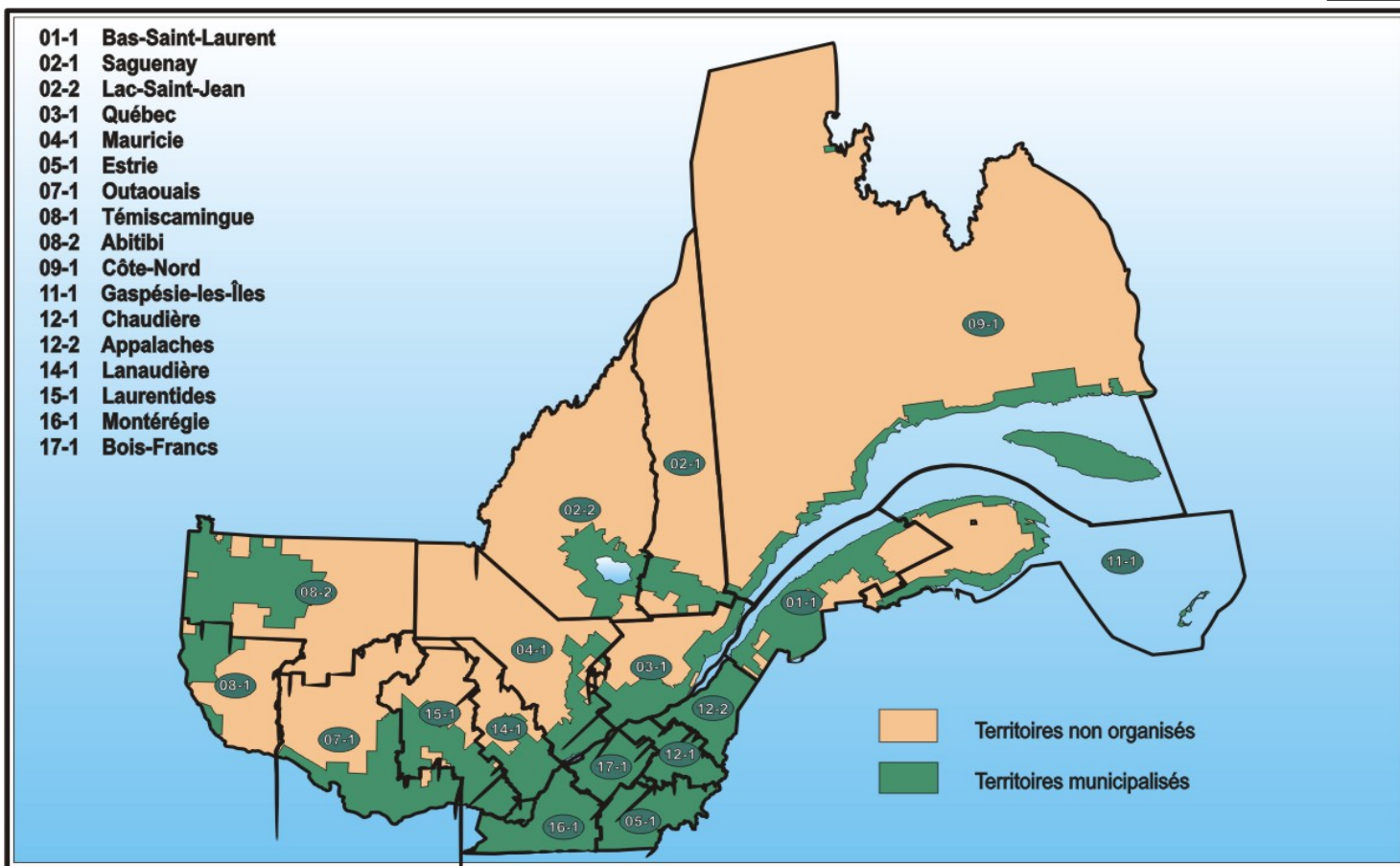

1. Mise à jour d'avril 2002.

Agences régionales

Numéros	Régions administratives	Nom de l'agence	Nombre de propriétaires ¹	Propriétaires actifs (%) ²
01-1	Bas-Saint-Laurent	Agence régionale de mise en valeur des forêts privées du Bas-Saint-Laurent	10 600	61
02-1	Saguenay	Agence régionale de mise en valeur des forêts privées du Saguenay	2 400	40
02-2	Lac-Saint-Jean	Agence régionale de mise en valeur des forêts privées du Lac-Saint-Jean	3 600	40
03-1	Québec	Agence des forêts privées de Québec 03 (AFPO)	6 500	85
04-1	Mauricie	Agence régionale de mise en valeur des forêts privées mauriciennes	6 600	52
05-1	Estrie	Agence régionale de mise en valeur des forêts privées de l'Estrie (AMFE)	9 200	65
07-1	Outaouais	Agence régionale de mise en valeur des forêts privées outaouaises	10 900	61
08-1	Témiscamingue	Agence régionale de mise en valeur des forêts privées du Témiscamingue (ARMVFPT)	1 900	20
08-2	Abitibi	Agence régionale de mise en valeur des forêts privées de l'Abitibi	6 300	25
09-1	Côte-Nord	Agence régionale de mise en valeur des forêts privées de la Côte-Nord	850	62
11-1	Gaspésie-les-Îles	Agence régionale de mise en valeur des forêts privées de la Gaspésie-les-Îles (AFOGIM)	5 000	40
12-1	Chaudière	Agence régionale de mise en valeur des forêts privées de la Chaudière	11 500	81
12-2	Appalaches	Agence régionale de mise en valeur des forêts privées des Appalaches	12 800	79
14-1	Lanaudière	Agence régionale de mise en valeur des forêts privées de Lanaudière	8 300	54
15-1	Laurentides	Agence régionale de mise en valeur des forêts privées des Laurentides	13 400	12
16-1	Montérégie	Agence forestière de la Montérégie	10 500	66
17-1	Bois-Francs	Agence forestière des Bois-Francs (AFBF)	9 500	72
Total			129 850	57

1. Nombre de propriétaires de boisés (4 ha et plus) par agence de mise en valeur.

2. Pourcentage des propriétaires actifs sur une base quinquennale.

Source : Plan de protection et de mise en valeur en forêt privée (avril 2002).

1 Portrait géographique du Québec forestier

1.7 Forêts privées (suite)

Agences de mise en valeur des forêts privées, selon les régions administratives

01.07.02

Régions administratives	Municipalités régionales de comté	Nom de l'agence	Numéro	Création	Superficie forestière productive (ha) ¹
01 Bas-Saint-Laurent	Kamouraska	Agence régionale de mise en valeur des forêts privées du Bas-Saint-Laurent	01-1 Bas-Saint-Laurent	24 - 09 - 1996	795 000
	La Matapédia				
	La Mitis				
	Les Basques				
	Matane				
	Rimouski-Neigette				
	Rivière-du-Loup				
02 Saguenay-Lac-Saint-Jean	Témiscouata				
	Le Fjord-du-Saguenay	Agence régionale de mise en valeur des forêts privées du Saguenay	02-1 Saguenay	27 - 09 - 1996	167 300
	Lac-Saint-Jean Est	Agence régionale de mise en valeur des forêts privées du Lac-Saint-Jean	02-2 Lac-Saint-Jean	27 - 09 - 1996	250 100
	Le Domaine-du-Roy				
03 Capitale-Nationale	Maria-Chapdelaine				
	Charlevoix	Agence des forêts privées de Québec 03 (AFPO)	03-1 Québec	27 - 09 - 1996	508 000
	Charlevoix-Est				
	La Côte-de-Beaupré				
	La Jacques-Cartier				
	L'Île-d'Orléans				
	Portneuf				
	Ville de Québec				
04 Mauricie	Des Chenaux	Agence régionale de mise en valeur des forêts privées mauriciennes	04-1 Mauricie	30 - 09 - 1996	531 600
	Le Haut-Saint-Maurice				
	Maskinongé				
	Mékinac				
	Ville de Shawinigan				
	Ville de Trois-Rivières				
05 Estrie	Asbestos	Agence de mise en valeur de la forêt privée de l'Estrie (AMFE)	05-1 Estrie	27 - 09 - 1996	703 000
	Coaticook				
	Le Granit				
	Le Haut-Saint-François				
	Le Val-Saint-François				
	Memphrémagog				
	Sherbrooke				
07 Outaouais	La Vallée-de-la-Gatineau	Agence régionale de mise en valeur des forêts privées outaouaises	07-1 Outaouais	24 - 09 - 1996	535 400
	Les-Collines-de-l'Outaouais				
	Papineau				
	Pontiac				
	Ville de Gatineau				
08 Abitibi-Témiscamingue	Ville de Gatineau				
	Témiscamingue	Agence régionale de mise en valeur des forêts privées du Témiscamingue (ARMVFPT)	08-1 Témiscamingue	27 - 09 - 1996	80 100
	Abitibi	Agence régionale de mise en valeur des forêts privées de l'Abitibi	08-2 Abitibi	16 - 12 - 1996	352 400
	Abitibi Ouest				
	Rouyn-Noranda				
	Vallée-de-l'Or				
	Val-Paradis, Villebois et				
	Beaucanton (MBJ) ²				
09 Côte-Nord	Canapiscou	Agence régionale de mise en valeur des forêts privées de la Côte-Nord	09-1 Côte-Nord	31 - 10 - 1996	125 100
	La Haute-Côte-Nord				
	Manicouagan				
	Minganie				
	Sept-Rivières				

1. Superficie forestière productive dont les pentes sont de 0 à 40 % et également de 41 % et plus ainsi que de petits territoires considérés improductifs selon l'inventaire forestier mais rendus productifs grâce à des scénarios sylvicoles tels le reboisement et le drainage.

2. Villages situés sur le territoire de la municipalité de la Baie-James.

1 Portrait géographique du Québec forestier

1.7 Forêts privées (suite)

Agences de mise en valeur des forêts privées, selon les régions administratives (suite)

01.07.02

Régions administratives	Municipalités régionales de comté	Nom de l'agence	Numéro	Création	Superficie forestière productive (ha) ¹
11 Gaspésie—Îles-de-la-Madeleine	Avignon	Agence régionale de mise en valeur des forêts privées de la Gaspésie-les-Îles (AFOGIM)	11-1 Gaspésie-les-Îles	17 - 09 - 1996	317 300
	Bonaventure				
	Denis-Riverin				
	La Côte-de-Gaspé				
	Les-Îles-de-la-Madeleine				
12 Chaudière-Appalaches	Pabok				
	Beauce-Sartigan	Agence régionale de mise en valeur des forêts privées de la Chaudière	12-1 Chaudière	13 - 11 - 1996	442 500
	L'Amiante				
	La Nouvelle-Beauce				
	Lotbinière				
	Robert-Cliche				
	Bellechasse	Agence régionale de mise en valeur des forêts privées des Appalaches	12-2 Appalaches	27 - 09 - 1996	495 800
	La Ville de Lévis				
	Les Etchemins				
	L'Islet				
	Montmagny				
14 Lanaudière	D'Autray	Agence régionale de mise en valeur des forêts privées de Lanaudière	14-1 Lanaudière	28 - 11 - 1996	226 000
	Des Moulins				
	Joliette				
	L'Assomption				
	Matawinie				
15 Laurentides	Montcalm				
	Antoine-Labelle	Agence régionale de mise en valeur des forêts privées des Laurentides	15-1 Laurentides	13 - 11 - 1996	479 200
	Argenteuil				
	Deux-Montagnes				
	La Rivière-du-Nord				
	Les Laurentides				
	Les Pays-d'en-Haut				
	Mirabel				
16 Montérégie	Thérèse-de-Blainville				
	Acton	Agence forestière de la Montérégie	16-1 Montérégie	22 - 10 - 1996	353 000
	Beauharnois-Salaberry				
	Brome-Missisquoi				
	La Haute-Yamaska				
	Lajemmerais				
	La Vallée-du-Richelieu				
	Le Bas-Richelieu				
	Le Haut-Richelieu				
	Le Haut-Saint-Laurent				
	Les Jardins-de-Napierville				
	Les Maskoutains				
	Longueuil				
	Roussillon				
	Rouville				
	Vaudreuil-Soulanges				
17 Centre-du-Québec	Arthabaska	Agence forestière des Bois-Francs (AFBF)	17-1 Bois-Francs	13 - 11 - 1996	305 000
	Bécancour				
	Drummond				
	L'Érable				
	Nicolet-Yamaska				

1. Superficie forestière productive dont les pentes sont de 0 à 40 % et également de 41 % et plus ainsi que de petits territoires considérés improductifs selon l'inventaire forestier mais rendus productifs grâce à des scénarios sylvicoles tels le reboisement et le drainage.

1 Portrait géographique du Québec forestier

1.7 Forêts privées (suite)

Plans d'aménagement forestier réalisés dans le cadre du programme d'aide à la mise en valeur des forêts privées, selon les régions administratives ^{1,2}

01.07.03

Régions	1997-1998	1998-1999	1999-2000	2000-2001	2001-2002	2002-2003	2003-2004	2004-2005 ³	2005-2006 ³	2006-2007 ³	2007-2008 ³	2008-2009 ³
01 Bas-Saint-Laurent	519	548	408	420	770	1 661	1 165	1 004	1 178	1 473	1 470	1 201
02 Saguenay—Lac-Saint-Jean	228	359	417	290	384	482	427	352	387	250	235	273
03 Capitale-Nationale	267	271	285	283	314	381	276	311	222	325	279	148
04 Mauricie—Bois-Francs	200	199	225	219	164	271	225	306	312	209	212	276
05 Estrie	698	669	919	564	565	670	503	428	466	482	619	647
06 Montréal												
07 Outaouais	103	142	214	172	258	193	256	211	181	128	100	117
08 Abitibi-Témiscamingue	235	315	390	94	338	321	248	214	254	232	316	220
09 Côte-Nord	64	75	46	66	71	56	69	70	41	20	67	54
10 Nord-du-Québec												
11 Gaspésie—Îles-de-la-Madeleine	340	375	353	388	64	29		225	160	475	476	197
12 Chaudière-Appalaches	1 252	1 219	1 238	1 185	1 351	1 158	1 260	925	1 110	1 164	1 041	1 132
13 Laval												
14 Lanaudière	95	125	125	177	147	161	109	145	133	137	131	122
15 Laurentides	175	279	303	213	203	176	137	134	148	212	154	186
16 Montérégie	118	216	451	222	283	268	249	189	169	194	193	208
17 Centre-du-Québec	232	328	484	357	494	388	475	248	362	328	304	320
Total	4 526	5 120	5 858	4 650	5 406	6 215	5 399	4 762	5 123	5 629	5 597	5 101

1. Le nombre de plans d'aménagement forestier est approximatif puisque deux agences produisent leurs plans selon des unités différentes, l'une selon l'unité d'hectare couvert et l'autre selon l'unité réalisée.

2. Des travaux de tout genre sont aussi réalisés annuellement par les propriétaires de boisés à titre personnel ou d'entreprise et ce à l'extérieur de ces programmes de subventions. Ces travaux ne font pas partie des données ici présentées.

3. Les données comprennent tous les programmes qui ont été gérés par les agences de mises en valeur des forêts privées (Exemple : PMVFP, entente spécifique, programme de création emploi, volet 2, projets fauniques, etc.).

Source : Les données des forêts privées sont tirées du programme régulier (PMVFP) auquel le programme rexforêt est ajouté pour les années financières 2002-2003 et 2003-2004

1 Portrait géographique du Québec forestier

1.7 Forêts privées (suite)

Territoires desservis par les syndicats et offices de producteurs de bois¹

01.07.04

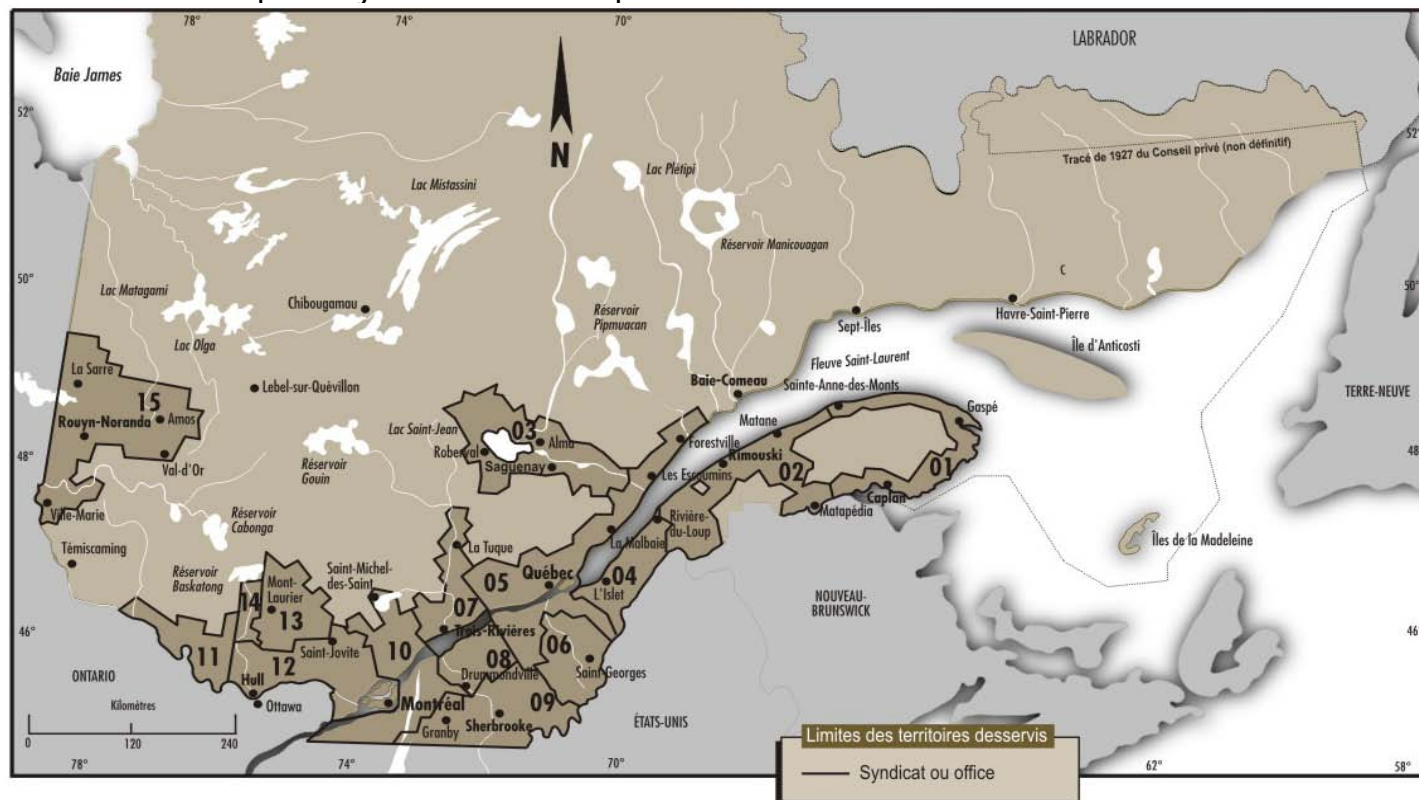

1. Mise à jour d'avril 2001.

Syndicats ou offices

- 01 - Syndicat des producteurs de bois de la Gaspésie
- 02 - Syndicat des producteurs de bois du Bas-Saint-Laurent
- 03 - Syndicat des producteurs de bois du Saguenay—Lac-Saint-Jean
- 04 - Syndicat des producteurs de bois de la Côte-du-Sud
- 05 - Syndicat des producteurs de bois de la région de Québec
- 06 - Syndicat des producteurs de bois de la Beauce
- 07 - Syndicat des producteurs de bois de la Mauricie
- 08 - Syndicat des producteurs de bois du Centre-du-Québec
- 09 - Syndicat des producteurs de bois de l'Estrie
- 10 - Syndicat des producteurs de bois de la région de Montréal
- 11 - Office des producteurs de bois du Pontiac
- 12 - Syndicat des producteurs de bois Outaouais-Laurentides
- 13 - Syndicat des producteurs de bois du comté de Labelle
- 14 - Office des producteurs de bois de la Gatineau
- 15 - Syndicat des producteurs de bois d'Abitibi-Témiscamingue

1 Portrait géographique du Québec forestier

1.8 Coopératives forestières *

Chiffres clés

En 2004-2005

01.08.01

Régions administratives	Nombre de coopératives déclarantes	Nombre de membres	Nombre de travailleurs ¹	Travaux sylvicoles réalisés (ha)	Travaux sylvicoles réalisés ('000\$)	Volume de bois récoltés ('000 m ³)	Chiffre d'affaires (M\$) ²
01 et 11 Bas-Saint-Laurent et Gaspésie—Îles-de-la-Madeleine ³	12	670	649	9 002	4 999	604	43
02 et 09 Saguenay—Lac-Saint-Jean et Côte-Nord	9	1 336	1 689	35 615	20 230	1 910	109
03, 04 et 12 Capitale-Nationale, Mauricie et Chaudière-Appalaches ⁴	7	258	452	11 729	6 373	610	36
07 et 15 Outaouais et Laurentides	5	411	715	10 157	5 174	789	48
08 et 10 Abitibi-Témiscamingue et Nord-du-Québec	10	461	728	13 048	7 546	1 535	73
Total	43	3 136	4 233	79 551	44 322	5 448	309

1. Travailleurs (membres de la coopérative ou non) employés quatre semaines ou plus par année.

2. Y compris celui des filiales des coopératives forestières.

3. Y compris l'Association coopérative régionale de la Gaspésie.

4. Y compris la Conférence des coopératives forestières du Québec (CCFQ).

En 2005-2006

01.08.02

Régions administratives	Nombre de coopératives déclarantes	Nombre de membres	Nombre de travailleurs ¹	Travaux sylvicoles réalisés (ha)	Travaux sylvicoles réalisés ('000\$)	Volume de bois récoltés ('000 m ³)	Chiffre d'affaires (M\$) ²
01 et 11 Bas-Saint-Laurent et Gaspésie—Îles-de-la-Madeleine ³	10	657	861	9 694	8 501	375	43
02 et 09 Saguenay—Lac-Saint-Jean et Côte-Nord	9	1 163	1 662	36 133	21 241	1 491	109
03, 04 et 12 Capitale-Nationale, Mauricie et Chaudière-Appalaches ⁴	6	173	297	8 296	9 163	581	36
07 et 15 Outaouais et Laurentides	4	424	642	7 172	5 596	754	48
08 et 10 Abitibi-Témiscamingue et Nord-du-Québec	10	404	704	13 634	8 291	1 273	73
Total	39	2 821	4 166	74 929	52 792	4 474	272

1. Travailleurs (membres de la coopérative ou non) employés quatre semaines ou plus par année.

2. Y compris celui des filiales des coopératives forestières.

3. Y compris l'Association coopérative régionale de la Gaspésie.

4. Y compris la Conférence des coopératives forestières du Québec (CCFQ).

En 2006-2007

01.08.03

Régions administratives	Nombre de coopératives déclarantes	Nombre de membres	Nombre de travailleurs ¹	Travaux sylvicoles réalisés (ha)	Travaux sylvicoles réalisés ('000\$)	Volume de bois récoltés ('000 m ³)	Chiffre d'affaires (M\$) ²
01 et 11 Bas-Saint-Laurent et Gaspésie—Îles-de-la-Madeleine ³	10	688	787	10 222	8 354	381	37
02 et 09 Saguenay—Lac-Saint-Jean et Côte-Nord	9	1 389	1 789	35 225	18 054	1 767	104
03, 04 et 12 Capitale-Nationale, Mauricie et Chaudière-Appalaches ⁴	5	232	407	5 884	4 013	415	24
07 et 15 Outaouais et Laurentides	5	386	626	5 290	4 004	255	23
08 et 10 Abitibi-Témiscamingue et Nord-du-Québec	8	716	887	12 304	5 605	502	35
Total	37	3 411	4 496	68 925	40 030	3 320	224

1. Travailleurs (membres de la coopérative ou non) employés quatre semaines ou plus par année.

2. Y compris celui des filiales des coopératives forestières.

1 Portrait géographique du Québec forestier

1.8 Coopératives forestières (suite) *

Bilan des activités

1 - Exploitation forestière

01.08.05

Volumes de bois récoltés par les coopératives, de 1970 à 2004 ¹ (m ³ solide)												
1970	1980	1990	1995	1996	1997	1998	1999	2000	2001	2002	2003	2004
1 071 326	2 200 000	2 795 156	6 269 018	6 036 080	6 500 100	6 600 000	6 000 000	5 900 000	5 200 000	4 937 819	5 537 000	5 448 000

1. Travaux réalisés par les coopératives forestières entre le 1^{er} avril et le 31 mars de l'année suivante.

2 - Aménagement forestier (travaux non commerciaux)

Valeur de l'ensemble des contrats confiés aux coopératives forestières en millions de dollars				
Années	Clientèle			Total (M\$)
	Industriels (M\$)	SGF-REXFOR (M \$)	Autres clients (M \$)	
1991	16,7	9,7	1,4	27,8
1992	13,8	7,8	2,3	23,9
1993	18,7	5,4	2,8	26,9
1994	18,2	8,5	3,5	30,2
1995	23,2	4,2	2,7	30,1
1996	23,0	2,1	9,1	34,2
1997	28,2	5,6	2,5	36,3
1998	41,0	3,8	5,9	50,7
1999	38,1	0,5	2,9	41,5
2000	41,5
2001	40,0
2002	51,3
2003	42,4
2004	44,3
2005	52,8
2006	52,8

3 - Production de plants pour le reboisement

Le ministère des Ressources naturelles et de la Faune (Secteur des forêts) a signé, avec les coopératives, des contrats pour la livraison de plants destinés au reboisement qui totalisent 23,9 M plants en 2002-2003 , 24,0 M plants en 2003-2004, 38,2 M plants en 2004-2005, 25,1 M plants en 2005-2006 et 17,8 M plants en 2006-2007.

4 - Transformation du bois

Les usines de bois de sciage appartenant aux coopératives, en tout ou en partie, ont produit 72 millions de pmp en 2002-2003, 43 millions de pmp en 2003-2004, 44 millions de pmp en 2004-2005, 110 millions de pmp en 2005-2006 et 237 millions de pmp en 2006-2007.

* Données estimées à partir d'un échantillonnage représentatif.

Sources : Échantillon représentatif de coopératives forestières (fiches de réalisation de travaux forestiers et états financiers).
Fédération québécoise des coopératives forestières (FQCF) et Direction des coopératives, MDEIE.

2 Zone d'inventaire intensif

2.0 Points saillants

02.00.01

Inventaire du territoire	Superficie (km ²)	Volume marchand brut (‘000 m ³)
Zone d'inventaire intensif ¹	591 549	
Étendues d'eau	-58 302	
Terrains non forestiers	-34 894	
Terrains forestiers	498 353	
Terrains forestiers non productifs	-62 838	
Terrains forestiers productifs (pente de 41 % et +)	-11 401	
Terrains forestiers productifs (pente de 0 % à 40 %)	424 114	3 791 919
• Territoire public québécois	355 004	3 124 029
• Petites propriétés privées	55 306	546 006
• Grandes propriétés privées	10 940	91 472
• Territoire fédéral	2 864	30 413

1. Territoire où le ministère des Ressources naturelles et de la Faune dresse des inventaires forestiers détaillés.

2 Zone d'inventaire intensif

2.1 Superficies

Selon la nature du territoire ^{1,2}

02.01.01

	Régions administratives																	
	01		02		03		04		05		06		07		08		09	
	(km ²)	(%)	(km ²)	(%)	(km ²)	(%)	(km ²)	(%)	(km ²)	(%)	(km ²)	(%)	(km ²)	(%)	(km ²)	(%)	(km ²)	(%)
Superficie totale ³	22 681	100	97 303	100	19 798	100	39 908	100	10 456	100	622	100	34 118	100	64 607	100	118 314	100
Eau	525	2	9 714	10	1 164	6	4 553	11	322	3	124	20	3 864	11	7 492	12	14 604	12
Terrains non forestiers	2 853	13	1 901	2	1 480	7	1 473	4	2 254	22	457	73	2 469	7	2 330	4	564	0
Terrains forestiers	19 304	85	85 688	88	17 154	87	33 881	85	7 880	75	42	7	27 785	81	54 784	85	103 146	87
Terrains forestiers improductifs	294	1	9 345	10	537	3	1 960	5	151	1	0	0	247	1	6 119	9	18 764	16
Terrains forestiers productifs (pentes de 0 % à 40 %)	18 357	81	74 990	77	15 657	79	31 343	79	7 668	73	41	7	27 239	80	48 594	75	80 294	68
Terrains forestiers productifs (pentes de 41 % et +)	652	3	1 353	1	960	5	578	1	61	1			299	1	71	0	4 088	3
Territoire public québécois ³	11 574	51	90 658	93	12 472	63	31 388	79	756	7	93	15	25 669	75	57 393	89	113 286	96
Eau	227	1	9 431	10	633	3	3 648	9	15	0	92	15	3 133	9	6 243	10	11 783	10
Terrains non forestiers	106	0	154	0	67	0	68	0	6	0	0	0	737	2	496	1	363	0
Terrains forestiers	11 242	50	81 073	83	11 771	59	27 673	69	735	7	0	0	21 799	64	50 654	78	101 140	85
Terrains forestiers improductifs	128	1	8 926	9	417	2	1 650	4	17	0	0	0	71	0	5 675	9	18 465	16
Terrains forestiers productifs (pentes de 0 % à 40 %)	10 593	47	70 870	73	10 670	54	25 531	64	679	6			21 551	63	44 910	70	78 693	67
Terrains forestiers productifs (pentes de 41 % et +)	520	2	1 277	1	684	3	491	1	38	0			178	1	70	0	3 982	3
Petites propriétés privées ³	9 979	44	5 737	6	4 393	22	3 975	10	8 385	80	514	83	7 415	22	7 046	11	976	1
Eau	270	1	228	0	87	0	180	0	288	3	31	5	632	2	1 236	2	35	0
Terrains non forestiers	2 746	12	1 726	2	1 367	7	1 392	3	2 236	21	443	71	1 702	5	1 829	3	179	0
Terrains forestiers	6 963	31	3 783	4	2 939	15	2 403	6	5 861	56	40	6	5 081	15	3 980	6	761	1
Terrains forestiers improductifs	155	1	384	0	67	0	84	0	99	1	0	0	146	0	427	1	159	0
Terrains forestiers productifs (pentes de 0 % à 40 %)	6 707	30	3 335	3	2 772	14	2 274	6	5 746	55	40	6	4 839	14	3 553	5	578	0
Terrains forestiers productifs (pentes de 41 % et +)	101	0	63	0	100	1	45	0	17	0			97	0	1	0	23	0
Grandes propriétés privées ³	1 126	5	882	1	2 323	12	3 726	9	1 310	13			489	1	142	0	953	1
Eau	28	0	55	0	64	0	442	1	19	0			45	0	13	0	79	0
Terrains non forestiers	1	0	5	0	20	0	10	0	8	0			13	0	0	0	9	0
Terrains forestiers	1 097	5	821	1	2 239	11	3 274	8	1 283	12			430	1	128	0	866	1
Terrains forestiers improductifs	11	0	35	0	46	0	207	1	35	0			11	0	16	0	69	0
Terrains forestiers productifs (pentes de 0 % à 40 %)	1 056	5	774	1	2 022	10	3 033	8	1 242	12			405	1	113	0	722	1
Terrains forestiers productifs (pentes de 41 % et +)	31	0	13	0	171	1	34	0	6	0			15	0			75	0
Territoire fédéral ³	2	0	26	0	610	3	818	2	5	0	15	2	545	2	26	0	3 099	3
Eau	0	0	0	0	379	2	284	1			0	0	54	0	0	0	2 708	2
Terrains non forestiers			16	0	25	0	3	0	3	0	14	2	17	0	5	0	13	0
Terrains forestiers	2	0	11	0	206	1	531	1	1	0	1	0	474	1	21	0	379	0
Terrains forestiers improductifs	0	0	0	0	7	0	19	0	0	0			20	0	2	0	71	0
Terrains forestiers productifs (pentes de 0 % à 40 %)	2	0	10	0	192	1	505	1	1	0	1	0	445	1	19	0	300	0
Terrains forestiers productifs (pentes de 41 % et +)			0	0	6	0	7	0					9	0			7	0

2 Zone d'inventaire intensif

2.1 Superficies (suite)

Selon la nature du territoire ^{1,2} (suite)

02.01.01

	Régions administratives																	
	10		11		12		13		14		15		16		17		Total ³	
	(km ²)	(%)	(km ²)	(%)	(km ²)	(%)	(km ²)	(%)	(km ²)	(%)	(km ²)	(%)	(km ²)	(%)	(km ²)	(%)	(km ²)	(%)
Superficie totale ³	92 322	100	20 474	100	15 478	100	267	100	13 501	100	22 525	100	11 845	100	7 332	100	591 549	100
Eau	10 868	12	215	1	419	3	22	8	1 244	9	2 078	9	734	6	358	5	58 302	10
Terrains non forestiers	296	0	728	4	3 756	24	183	69	1 831	14	1 675	7	7 362	62	3 281	45	34 894	6
Terrains forestiers	81 158	88	19 530	95	11 302	73	62	23	10 427	77	18 772	83	3 748	32	3 692	50	498 353	84
Terrains forestiers improductifs	23 341	25	394	2	361	2	0	0	342	3	656	3	147	1	180	2	62 838	11
Terrains forestiers productifs (pentes de 0 % à 40 %)	57 768	63	16 382	80	10 920	71	61	23	9 892	73	17 811	79	3 591	30	3 504	48	424 114	72
Terrains forestiers productifs (pentes de 41 % et +)	50	0	2 754	13	21	0			193	1	304	1	10	0	8	0	11 401	2
Territoire public québécois ³	89 976	97	16 190	79	1 603	10			9 109	67	15 228	68	588	5	95	1	476 077	80
Eau	10 681	12	123	1	20	0			1 067	8	1 431	6	544	5	0	0	49 072	8
Terrains non forestiers	239	0	91	0	7	0			18	0	64	0	14	0	4	0	2 434	0
Terrains forestiers	79 055	86	15 976	78	1 576	10			8 025	59	13 734	61	30	0	91	1	424 571	72
Terrains forestiers improductifs	22 946	25	320	2	82	1			270	2	519	2	7	0	24	0	59 515	10
Terrains forestiers productifs (pentes de 0 % à 40 %)	56 061	61	13 271	65	1 493	10			7 596	56	12 995	58	23	0	67	1	355 004	60
Terrains forestiers productifs (pentes de 41 % et +)	48	0	2 384	12	1	0			158	1	221	1	0	0			10 053	2
Petites propriétés privées ³	226	0	3 870	19	12 964	84	267	100	4 382	32	6 786	30	11 121	94	6 914	94	94 948	16
Eau	17	0	81	0	167	1	22	8	177	1	641	3	176	1	99	1	4 368	1
Terrains non forestiers	50	0	634	3	3 748	24	183	69	1 811	13	1 365	6	7 331	62	3 275	45	32 019	5
Terrains forestiers	160	0	3 154	15	9 049	58	62	23	2 393	18	4 779	21	3 614	31	3 539	48	58 562	10
Terrains forestiers improductifs	21	0	70	0	256	2	0	0	72	1	132	1	126	1	155	2	2 353	0
Terrains forestiers productifs (pentes de 0 % à 40 %)	138	0	2 779	14	8 773	57	61	23	2 287	17	4 567	20	3 480	29	3 377	46	55 306	9
Terrains forestiers productifs (pentes de 41 % et +)	0	0	305	1	20	0			34	0	80	0	9	0	8	0	903	0
Grandes propriétés privées ³	862	1	125	1	685	4			2	0	33	0	33	0	60	1	12 752	2
Eau	42	0	2	0	6	0			0	0	1	0	1	0	2	0	801	0
Terrains non forestiers	4	0	0	0	1	0			0	0	0	0	0	0	1	0	74	0
Terrains forestiers	816	1	122	1	678	4			2	0	31	0	32	0	57	1	11 878	2
Terrains forestiers improductifs	117	0	1	0	22	0					1	0	0	0	1	0	572	0
Terrains forestiers productifs (pentes de 0 % à 40 %)	698	1	104	1	655	4			2	0	29	0	31	0	55	1	10 940	2
Terrains forestiers productifs (pentes de 41 % et +)	1	0	17	0	0	0					1	0	1	0	0	0	365	0
Territoire fédéral ³	1 258	1	289	1	226	1			8	0	478	2	103	1	263	4	7 771	1
Eau	127	0	8	0	226	1			0	0	5	0	13	0	256	3	4 061	1
Terrains non forestiers	3	0	3	0					1	0	246	1	17	0	1	0	368	0
Terrains forestiers	1 127	1	278	1	0	0			7	0	228	1	72	1	6	0	3 343	1
Terrains forestiers improductifs	257	0	2	0	0	0			0	0	5	0	14	0	0	0	398	0
Terrains forestiers productifs (pentes de 0 % à 40 %)	870	1	228	1					7	0	221	1	58	0	5	0	2 864	0
Terrains forestiers productifs (pentes de 41 % et +)	1	0	48	0							2	0					81	0

2 Zone d'inventaire intensif

2.1 Superficies (suite)

Selon les régions administratives ¹

02.01.02

Régions administratives	Terrains forestiers				Terrains forestiers productifs (pentes de 0 % à 40 %)			
	Fédéraux	Québécois (km ²)	Privés	Total ²	Fédéraux	Québécois (km ²)	Privés	Total ²
01 Bas-Saint-Laurent	2	11 242	8 060	19 304	2	10 593	7 762	18 357
02 Saguenay—Lac-Saint-Jean	11	81 073	4 605	85 688	10	70 870	4 109	74 990
03 Capitale-Nationale	206	11 771	5 178	17 154	192	10 670	4 794	15 657
04 Mauricie	531	27 673	5 677	33 881	505	25 531	5 308	31 343
05 Estrie	1	735	7 144	7 880	1	679	6 988	7 668
06 Montréal	1	0	40	42	1		40	41
07 Outaouais	474	21 799	5 512	27 785	445	21 551	5 243	27 239
08 Abitibi-Témiscamingue	21	50 654	4 109	54 784	19	44 910	3 666	48 594
09 Côte-Nord	379	101 140	1 627	103 146	300	78 693	1 300	80 294
10 Nord-du-Québec	1 127	79 055	976	81 158	870	56 061	837	57 768
11 Gaspésie—Îles-de-la-Madeleine	278	15 976	3 277	19 530	228	13 271	2 883	16 382
12 Chaudière-Appalaches	0	1 576	9 726	11 302		1 493	9 428	10 920
13 Laval			62	62			61	61
14 Lanaudière	7	8 025	2 396	10 427	7	7 596	2 289	9 892
15 Laurentides	228	13 734	4 810	18 772	221	12 995	4 596	17 811
16 Montérégie	72	30	3 646	3 748	58	23	3 510	3 591
17 Centre-du-Québec	6	91	3 596	3 692	5	67	3 432	3 504
Total	3 343	424 571	70 439	498 353	2 864	355 004	66 246	424 114

1. Mise à jour de septembre 2004.

2. L'arrondissement des données peut entraîner des erreurs négligeables.

2 Zone d'inventaire intensif

2.1 Superficies (suite)

Selon les régimes de propriété et la nature du territoire ^{1,2}

02.01.03

	(1) Territoire total ³	(2) Terrains forestiers	Rapport 2/1	(3) Terrains forestiers productifs (pentes de 0 % à 40 %)	Rapport 3/1
	(km²)	(km²)	(%)	(km²)	(%)
Superficie totale	591 549	498 353	84	424 114	72
Territoire public québécois	476 077	424 571	89	355 004	75
Petites propriétés privées	94 948	58 562	62	55 306	58
Grandes propriétés privées	12 752	11 878	93	10 940	86
Territoire fédéral	7 771	3 343	43	2 864	37

- 1. Mise à jour de septembre 2004.
- 2. L'arrondissement des données peut entraîner des erreurs négligeables.
- 3. Territoire où le ministère des Ressources naturelles et de la Faune dresse des inventaires forestiers détaillés.

2 Zone d'inventaire intensif

2.2 Volume marchand brut

Selon les régions administratives, les types de couvert et les essences

A) Forêts publiques productives (pentes de 0 % à 40 %) ¹

02.02.01

Régions administratives	Résineux							Feuillus						Total ²
	Sapin baumier Épinette blanche	Autres épinettes Mélèzes	Pin gris	Autres pins	Thuya	Pruche	Sous- total ²	Bouleau à papier	Bouleau jaune	Peupliers	Érables	Autres	Sous- total ²	
	($\%$)							($\%$)						
01 Bas-Saint-Laurent	43,7	8,7	0,1	0,4	8,4		61,4	8,4	7,0	9,3	11,8	2,2	38,6	98 401,1
Résineux	57,8	15,1	0,2	0,6	13,8		87,4	5,5	2,8	3,2	1,0	0,0	12,6	46 952,2
Mélangés	44,4	3,9	0,0	0,5	5,0		53,9	12,0	11,6	12,6	9,6	0,3	46,1	31 650,0
Feuillus	9,4	1,0	0,0	0,1	1,2		11,7	9,3	9,5	18,4	40,7	10,4	88,3	19 798,9
En voie de régénération														
02 Saguenay—Lac-Saint-Jean	16,1	56,8	8,8	0,0	0,1	0,0	81,7	10,6	0,7	6,7	0,3	0,0	18,3	535 411,7
Résineux	14,8	70,7	10,2	0,0	0,0	0,0	95,8	3,0	0,0	1,2	0,0	0,0	4,2	390 016,7
Mélangés	23,0	24,7	5,8	0,2	0,2		53,8	27,4	2,3	15,7	0,7	0,0	46,2	101 053,1
Feuillus	11,1	7,6	3,1	0,0	0,0		21,9	39,2	3,1	34,0	1,6	0,2	78,1	44 341,9
En voie de régénération														
03 Capitale-Nationale	37,0	22,6	0,6	0,2	0,6	0,1	61,2	16,1	11,1	5,2	5,5	0,9	38,8	76 529,9
Résineux	49,1	41,2	0,9	0,1	0,4	0,0	91,8	5,9	0,5	1,5	0,3	0,0	8,2	31 634,0
Mélangés	36,1	12,0	0,3	0,3	1,1	0,2	50,1	21,5	16,7	5,6	5,4	0,8	49,9	28 261,0
Feuillus	15,3	5,4	0,4	0,1	0,3	0,2	21,8	26,4	21,6	11,9	15,6	2,8	78,2	16 634,9
En voie de régénération														
04 Mauricie	15,9	26,3	14,1	0,6	1,2	0,1	58,1	19,0	6,3	11,0	5,2	0,4	41,9	279 466,0
Résineux	7,2	53,9	30,4	0,7	0,5	0,0	92,7	3,9	0,4	2,6	0,4	0,0	7,3	96 456,3
Mélangés	24,0	15,1	7,2	0,7	2,0	0,1	49,2	23,6	8,5	13,8	4,6	0,3	50,8	126 973,0
Feuillus	12,8	3,9	1,5	0,3	0,5	0,0	19,1	34,6	11,2	19,2	14,5	1,4	80,9	56 036,8
En voie de régénération														
05 Estrie	16,1	10,6	0,0	0,3	3,7	0,6	31,3	7,6	15,1	4,9	37,4	3,7	68,7	9 601,7
Résineux	32,0	39,3		0,9	16,8	0,0	89,0	5,1	1,6	2,0	2,1	0,3	11,0	1 012,1
Mélangés	27,6	13,8	0,0	0,4	4,6	0,8	47,3	12,7	16,7	5,6	16,1	1,7	52,7	3 525,4
Feuillus	4,9	2,7	0,0	0,1	0,5	0,6	8,7	4,6	16,7	4,9	59,2	5,9	91,3	5 064,2
En voie de régénération														
06 Montréal														
Résineux														
Mélangés														
Feuillus														
En voie de régénération														
07 Outaouais	7,8	6,9	1,1	9,4	5,7	1,6	32,5	13,0	11,6	10,7	23,0	9,2	67,5	286 728,7
Résineux	5,8	39,3	7,6	22,7	9,7	0,8	85,9	5,8	0,8	4,3	2,1	1,0	14,1	29 832,8
Mélangés	10,9	5,9	0,6	13,7	9,5	2,6	43,2	14,9	12,0	11,0	13,2	5,7	56,8	114 009,0
Feuillus	5,7	1,0	0,1	3,2	1,9	0,9	12,7	12,9	13,6	11,7	35,3	13,8	87,3	142 886,8
En voie de régénération														
08 Abitibi-Témiscamingue	9,0	26,0	10,0	4,7	4,6	1,1	55,3	17,6	6,5	13,3	6,1	1,2	44,7	422 326,5
Résineux	4,6	58,8	23,0	2,8	1,3	0,2	90,6	4,9	0,2	4,0	0,3	0,0	9,4	143 116,4
Mélangés	13,3	12,9	4,7	7,7	8,9	1,9	49,5	22,3	8,6	14,3	4,5	0,9	50,5	170 569,2
Feuillus	8,0	3,5	1,2	2,4	2,0	0,9	18,0	27,1	11,4	24,1	16,3	3,1	82,0	108 641,0
En voie de régénération														
09 Côte-Nord	32,6	58,8	0,9	0,1	0,0	0,0	92,4	4,8	0,1	2,7	0,1	0,0	7,6	650 956,0

2 Zone d'inventaire intensif

2.2 Volume marchand brut (suite)

Selon les régions administratives, les types de couvert et les essences (suite)

A) Forêts publiques productives (pentes de 0 % à 40 %) ¹ (suite)

02.02.01

Régions administratives	Résineux						Sous-total ²	Feuillus						Total ²
	Sapin baumier Épinette blanche	Autres épinettes Mélèzes	Pin gris	Autres pins	Thuya	Pruche		Bouleau à papier	Bouleau jaune	Peupliers	Érables	Autres	Sous-total ²	
	(%)							(%)						('000 m ³)
10 Nord-du-Québec	3,4	69,6	14,5	0,0	0,0		87,5	3,4	0,0	9,2	0,0		12,5	376 339,4
Résineux	2,8	77,1	15,3	0,0	0,0		95,2	1,5		3,2	0,0		4,8	311 467,2
Mélangés	6,2	38,4	12,5		0,0		57,1	11,8		31,1	0,0		42,9	52 155,9
Feuillus	4,4	13,7	3,5		0,0		21,7	13,8	0,0	64,5	0,0		78,3	12 716,4
En voie de régénération														
11 Gaspésie—Îles-de-la-Madeleine	51,6	16,6	0,3	0,2	5,1	0,0	73,9	10,6	3,4	8,8	3,3	0,0	26,1	110 335,0
Résineux	61,3	23,1	0,6	0,3	7,7		93,0	4,6	0,6	1,4	0,4	0,0	7,0	61 657,2
Mélangés	46,3	9,8	0,0	0,1	2,1	0,0	58,3	15,7	7,1	14,4	4,4	0,1	41,7	36 609,0
Feuillus	18,2	4,0	0,0	0,0	0,7		23,0	25,3	6,5	29,9	15,2	0,1	77,0	12 068,8
En voie de régénération														
12 Chaudière-Appalaches	19,7	25,9	0,0	0,5	5,8	2,3	54,2	6,7	9,7	6,8	21,0	1,6	45,8	14 705,4
Résineux	21,8	53,6		0,7	11,6	0,6	88,2	3,7	1,6	3,3	3,1	0,2	11,8	5 251,8
Mélangés	25,4	15,5	0,0	0,5	3,9	4,4	49,6	9,4	12,8	7,3	19,4	1,6	50,4	5 917,5
Feuillus	7,0	2,3		0,1	0,6	1,4	11,5	6,7	16,5	11,3	50,5	3,6	88,5	3 536,2
En voie de régénération														
13 Laval														
Résineux														
Mélangés														
Feuillus														
En voie de régénération														
14 Lanaudière	20,6	16,4	3,1	1,1	3,5	0,2	44,9	19,1	12,3	9,3	13,3	1,1	55,1	88 089,7
Résineux	14,1	57,7	12,6	1,2	3,6	0,1	89,3	5,8	0,9	2,9	1,0	0,0	10,7	13 244,1
Mélangés	27,7	12,9	1,9	1,5	4,8	0,2	49,1	21,4	13,0	8,9	7,0	0,6	50,9	47 632,7
Feuillus	11,5	2,2	0,4	0,4	1,3	0,1	15,9	21,5	16,7	13,2	30,3	2,3	84,1	27 213,0
En voie de régénération														
15 Laurentides	13,7	10,9	2,3	0,9	2,7	1,6	32,2	11,8	18,2	5,3	27,3	5,2	67,8	174 262,4
Résineux	12,4	54,8	13,7	1,7	4,5	1,4	88,4	5,5	1,3	3,1	1,0	0,7	11,6	21 559,2
Mélangés	22,8	9,3	1,5	1,2	4,4	2,8	42,0	14,7	21,9	5,4	13,3	2,7	58,0	63 207,6
Feuillus	7,5	1,5	0,2	0,5	1,1	0,9	11,8	11,3	19,6	5,9	43,4	8,0	88,2	89 495,6
En voie de régénération														
16 Montérégie	3,7	1,1		4,2	5,6	5,3	19,9	0,9	2,1	11,4	49,3	16,4	80,1	227,1
Résineux				12,0	79,9		91,9			3,0	0,5	4,5	8,1	11,2
Mélangés	10,5	4,5		4,2	8,4	18,3	45,9	1,0	2,5	11,8	28,0	10,7	54,1	30,7
Feuillus	2,8	0,6		3,7	0,6	3,5	11,2	0,9	2,2	11,8	55,8	18,1	88,8	185,3
En voie de régénération														
17 Centre-du-Québec	19,4	13,7	0,0	1,7	4,5	4,9	44,2	3,9	9,3	7,5	31,2	3,8	55,8	648,2
Résineux	27,9	45,6	0,0	0,9	7,5	1,0	83,0	4,2	2,6	2,1	7,7	0,5	17,0	123,2
Mélangés	24,6	8,6	0,0	2,3	6,0	7,8	49,4	4,0	9,3	4,2	29,5	3,7	50,6	309,2
Feuillus	7,2	2,6		1,3	0,5	3,0	14,7	3,6	13,2	15,4	47,2	5,8	85,3	215,8
En voie de régénération														
Total ²	18,9	39,5	6,4	1,7	2,0	0,4	68,9	10,8	4,7	7,9	6,2	1,5	31,1	3 124 028,6

2 Zone d'inventaire intensif

2.2 Volume marchand brut (suite)

Selon les régions administratives, les types de couvert et les essences (suite)

B) Petites forêts privées productives (pentes de 0 % à 40 %) ¹

02.02.02

Régions administratives	Résineux							Feuillus						Total ²
	Sapin baumier Épinette blanche	Autres épinettes Mélèze	Pin gris	Autres pins	Thuya	Pruche	Sous- total ²	Bouleau à papier	Bouleau jaune	Peupliers	Érables	Autres	Sous- total ²	
	(%)							(%)						(^{000 m³})
01 Bas-Saint-Laurent	23,4	5,8	0,2	0,8	10,6	0,0	40,7	9,8	3,5	27,0	17,0	1,9	59,3	56 117,3
Résineux	30,0	22,7	0,5	1,4	35,9		90,5	3,4	0,5	4,5	1,0	0,1	9,5	9 450,0
Mélangés	30,6	3,7	0,1	1,2	8,6	0,0	44,3	11,4	2,5	32,3	8,9	0,6	55,7	25 564,6
Feuillus	11,6	0,7	0,1	0,1	1,6	0,0	14,2	10,8	6,1	30,7	33,9	4,4	85,8	21 102,7
En voie de régénération														
02 Saguenay—Lac-Saint-Jean	18,5	13,1	10,8	0,8	1,0		44,1	13,1	2,2	35,7	3,5	1,5	55,9	21 292,4
Résineux	8,6	43,3	38,3	0,3	0,4		90,9	2,5	0,2	5,7	0,4	0,2	9,1	3 557,9
Mélangés	26,0	8,7	6,1	1,6	1,6		44,0	13,5	2,6	33,7	4,3	1,9	56,0	10 359,5
Feuillus	12,6	4,6	4,0	0,0	0,2		21,5	17,5	2,7	53,2	3,7	1,5	78,5	7 375,1
En voie de régénération														
03 Capitale-Nationale	15,7	7,4	2,0	1,2	2,6	1,8	30,7	7,3	9,3	15,1	30,2	7,6	69,3	25 728,9
Résineux	27,8	28,0	11,7	5,7	7,8	1,4	82,4	2,6	1,9	3,1	9,3	0,8	17,6	2 987,7
Mélangés	20,5	8,2	1,4	0,9	2,9	2,5	36,4	8,9	8,9	17,0	23,9	4,9	63,6	11 163,2
Feuillus	8,0	1,4	0,1	0,3	0,9	1,2	11,8	7,0	11,5	16,3	41,5	11,9	88,2	11 578,0
En voie de régénération														
04 Mauricie	18,1	5,7	0,9	2,5	3,5	3,0	33,6	7,5	8,5	10,9	31,3	8,2	66,4	24 516,4
Résineux	38,1	18,6	6,0	10,6	9,1	3,2	85,6	2,0	2,4	2,4	5,6	2,1	14,4	2 449,2
Mélangés	26,0	7,7	0,5	3,0	5,7	4,1	46,9	8,5	9,9	11,6	19,3	3,8	53,1	9 511,4
Feuillus	8,2	1,7	0,1	0,6	0,7	2,1	13,4	7,7	8,7	12,1	45,4	12,7	86,6	12 555,8
En voie de régénération														
05 Estrie	18,7	4,3	0,0	1,8	7,3	6,0	38,1	2,8	5,3	8,2	34,1	11,4	61,9	62 992,9
Résineux	42,7	12,8	0,0	4,3	20,8	7,1	87,8	1,2	1,3	3,0	4,1	2,5	12,2	10 465,7
Mélangés	25,8	4,7	0,0	1,9	9,2	7,9	49,5	3,5	5,9	10,1	23,3	7,7	50,5	24 096,9
Feuillus	3,7	0,8	0,0	0,9	0,7	4,0	10,2	2,8	6,4	8,5	54,3	17,9	89,8	28 430,2
En voie de régénération														
06 Montréal	3,4	0,8		1,3	1,9	1,0	8,4	4,1	5,3	4,6	53,1	24,5	91,6	316,5
Résineux	21,0	7,1		13,5	22,2		63,9	12,3	11,1	8,7	3,6	0,4	36,1	2,5
Mélangés	13,9	2,5		6,1	7,4	8,9	38,8	6,0	9,8	6,9	24,6	13,8	61,2	24,2
Feuillus	2,4	0,6		0,8	1,3	0,3	5,4	3,9	4,9	4,4	55,9	25,6	94,6	289,8
En voie de régénération														
07 Outaouais	11,1	0,7	0,5	8,7	7,8	3,0	31,6	5,2	3,9	16,5	23,1	19,8	68,4	66 595,9
Résineux	17,1	2,8	2,3	25,2	33,5	2,3	83,3	3,7	0,7	5,9	2,7	3,7	16,7	6 800,2
Mélangés	17,9	0,7	0,1	11,2	8,9	4,9	43,7	5,8	3,7	17,7	15,8	13,2	56,3	26 598,1
Feuillus	4,4	0,2	0,4	3,3	1,5	1,6	11,3	5,0	4,7	17,6	33,0	28,3	88,7	33 197,5
En voie de régénération														
08 Abitibi-Témiscamingue	9,9	11,8	5,5	1,9	0,8	0,0	29,9	9,7	0,3	59,1	0,7	0,4	70,1	24 138,4
Résineux	9,1	57,4	17,7	3,3	1,0	0,0	88,6	3,4	0,0	8,0	0,1	0,0	11,4	2 530,7
Mélangés	15,7	13,5	8,0	4,4	1,0	0,0	42,7	11,1	0,3	44,3	1,3	0,3	57,3	7 212,5
Feuillus	7,1	2,9	2,2	0,3	0,7	0,0	13,2	10,1	0,3	75,5	0,5	0,4	86,8	14 395,2
En voie de régénération														
09 Côte-Nord	29,1	21,3	6,1	0,3	0,9		57,8	11,9	0,1	28,2	2,0	0,1	42,2	3 881,9

2 Zone d'inventaire intensif

2.2 Volume marchand brut (suite)

Selon les régions administratives, les types de couvert et les essences (suite)

B) Petites forêts privées productives (pentes de 0 % à 40 %) ¹ (suite)

02.02.02

Régions administratives	Résineux						Sous-total ²	Feuillus						Total ²
	Sapin baumier Épinette blanche	Autres épinettes Mélèze	Pin gris	Autres pins	Thuya	Pruche		Bouleau à papier	Bouleau jaune	Peupliers	Érables	Autres	Sous- total ²	
	(%)							(%)						(^{000 m³}
10 Nord-du-Québec	7,9	33,7	11,9		0,3		53,8	7,4		38,8	0,0		46,2	808,2
Résineux	6,9	60,8	23,4		0,9		92,0	3,0		5,0			8,0	286,4
Mélangés	12,0	31,1	9,4		0,1		52,5	12,8		34,6	0,0		47,5	258,4
Feuillus	5,0	6,8	1,8		0,0		13,5	6,8		79,7	0,1		86,5	263,4
En voie de régénération														
11 Gaspésie—Îles-de-la-Madeleine	32,7	5,5	0,0	0,4	11,1	0,0	49,8	10,6	6,5	19,6	12,9	0,6	50,2	24 845,2
Résineux	43,7	15,4		0,9	31,7	0,1	91,8	3,7	0,7	2,8	0,9	0,1	8,2	5 323,3
Mélangés	36,3	3,8	0,0	0,3	7,4	0,0	47,8	12,8	6,9	22,3	9,8	0,4	52,2	13 489,1
Feuillus	15,1	0,5	0,0	0,0	1,4	0,0	17,1	11,8	10,8	28,2	30,6	1,5	82,9	6 032,8
En voie de régénération														
12 Chaudière-Appalaches	22,5	9,2	0,1	0,5	8,4	1,3	42,0	5,9	6,5	8,0	33,2	4,4	58,0	72 705,7
Résineux	40,9	23,8	0,3	1,1	20,4	0,9	87,4	2,9	1,4	2,7	4,6	0,9	12,6	14 862,5
Mélangés	27,5	9,1	0,1	0,7	8,6	1,7	47,8	7,8	7,7	10,9	22,2	3,5	52,2	29 787,2
Feuillus	7,3	1,5	0,0	0,1	1,8	1,0	11,7	5,4	8,0	7,8	60,0	7,1	88,3	28 056,1
En voie de régénération														
13 Laval	7,5	1,4		2,4	3,3	2,1	16,8	5,6	5,9	10,4	40,9	20,4	83,2	362,1
Résineux														
Mélangés	18,7	2,9		4,2	5,5	5,7	36,9	7,4	7,2	8,2	23,1	17,2	63,1	62,7
Feuillus	5,2	1,1		2,1	2,9	1,3	12,6	5,2	5,6	10,9	44,6	21,1	87,4	299,5
En voie de régénération														
14 Lanaudière	14,6	5,0	0,3	3,6	3,9	3,7	31,0	9,3	5,3	11,0	32,9	10,5	69,0	27 560,2
Résineux	24,8	20,2	2,4	16,4	14,6	5,1	83,4	3,1	2,4	3,5	6,0	1,8	16,6	1 908,5
Mélangés	24,1	7,5	0,2	5,0	6,2	5,2	48,1	9,9	6,6	9,9	20,7	4,8	51,9	11 223,7
Feuillus	5,8	0,9	0,0	0,9	0,8	2,3	10,8	9,6	4,8	12,8	45,9	16,1	89,2	14 427,9
En voie de régénération														
15 Laurentides	11,8	3,2	0,2	1,7	3,7	2,5	23,0	5,7	8,4	10,3	39,4	13,2	77,0	64 130,4
Résineux	27,4	21,0	1,3	5,2	21,6	4,8	81,4	3,9	3,5	3,4	4,6	3,1	18,6	3 946,2
Mélangés	23,0	5,0	0,3	3,3	6,0	4,2	41,8	8,9	8,6	11,3	21,6	7,7	58,2	21 916,9
Feuillus	3,7	0,4		0,3	0,6	1,2	6,2	4,1	8,8	10,4	53,2	17,4	93,8	38 267,3
En voie de régénération														
16 Montérégie	7,5	2,5	0,1	4,8	3,8	6,6	25,4	2,1	4,2	10,7	42,4	15,3	74,6	40 600,8
Résineux	18,5	11,8	0,0	27,4	17,1	11,2	86,1	0,9	1,8	2,8	6,5	2,1	13,9	2 916,8
Mélangés	15,8	3,9	0,2	7,0	7,7	12,9	47,6	2,8	4,6	9,0	26,0	10,1	52,4	11 043,6
Feuillus	2,8	0,9	0,0	1,5	0,8	3,6	9,5	2,0	4,2	12,3	53,1	18,8	90,5	26 640,4
En voie de régénération														
17 Centre-du-Québec	17,0	6,1	0,0	4,1	3,9	5,6	36,7	2,3	3,9	9,1	41,7	6,3	63,3	29 412,9
Résineux	43,6	23,1	0,0	4,7	8,8	2,9	83,2	2,2	1,0	2,6	8,6	2,5	16,8	3 973,7
Mélangés	24,1	6,4	0,1	6,6	6,6	9,0	52,7	3,0	4,8	6,4	28,3	4,9	47,3	9 541,1
Feuillus	6,1	1,7	0,0	2,5	1,0	4,2	15,5	2,0	4,1	12,4	58,0	8,0	84,5	15 898,2
En voie de régénération														
Total ²	16,9	5,6	1,0	2,7	6,0	2,7	34,9	6,4	5,3	16,2	28,2	8,9	65,1	546 006,0

2 Zone d'inventaire intensif

2.2 Volume marchand brut (suite)

Selon les régions administratives, les types de couvert et les essences (suite)

C) Grandes forêts privées productives (pentes de 0 % à 40 %) ¹

02.02.03

Régions administratives	Résineux							Feuillus						Total ²
	Sapin baumier Épinette blanche	Autres épinettes Mélèze	Pin gris	Autres pins	Thuya	Pruche	Sous- total ²	Bouleau à papier	Bouleau jaune	Peupliers	Érables	Autres	Sous- total ²	
	(%)							(%)						
01 Bas-Saint-Laurent	64,1	9,5	0,0	0,2	6,4		80,3	7,2	3,5	2,9	6,0	0,2	19,7	8 867,5
Résineux	73,3	12,1	0,0	0,2	6,2		91,8	5,2	1,3	0,5	1,0	0,1	8,2	6 673,5
Mélangés	45,3	2,4	0,1	0,1	9,2		57,1	14,4	9,2	8,2	10,8	0,3	42,9	1 529,0
Feuillus	15,9	0,5		0,1	1,1		17,6	10,5	12,5	13,8	44,7	0,9	82,4	665,1
En voie de régénération														
02 Saguenay—Lac-Saint-Jean	14,9	35,7	10,1	0,0	0,0		60,7	16,3	0,5	22,2	0,3	0,1	39,3	4 136,3
Résineux	13,2	60,5	15,9	0,0			89,7	5,7	0,0	4,5	0,1		10,3	1 946,5
Mélangés	23,2	19,2	5,0	0,0	0,1		47,5	24,0	1,1	26,7	0,6	0,0	52,5	1 234,9
Feuillus	7,7	6,3	4,7	0,1	0,0		18,8	27,8	0,6	52,3	0,4	0,3	81,2	955,0
En voie de régénération														
03 Capitale-Nationale	31,7	10,4	1,5	0,1	0,6	0,1	44,3	15,0	17,3	9,2	11,6	2,5	55,7	17 287,0
Résineux	61,2	23,5	3,4	0,0	0,9	0,1	89,0	6,5	2,0	1,6	0,9	0,0	11,0	3 375,8
Mélangés	33,6	9,8	1,4	0,2	0,7	0,2	45,8	17,0	21,8	5,8	8,1	1,6	54,2	8 208,4
Feuillus	11,4	3,6	0,5	0,0	0,2	0,1	15,9	17,3	20,0	18,6	23,0	5,3	84,1	5 702,8
En voie de régénération														
04 Mauricie	15,8	34,7	13,2	0,3	0,7	0,1	64,8	19,9	2,6	8,2	3,7	0,8	35,2	20 324,1
Résineux	10,3	57,7	22,7	0,3	0,5	0,0	91,4	5,0	0,3	3,1	0,2	0,0	8,6	9 547,9
Mélangés	24,0	18,0	5,4	0,3	1,4	0,3	49,4	28,6	5,1	11,5	4,5	0,9	50,6	6 779,0
Feuillus	14,7	8,0	3,7	0,1	0,3	0,2	27,1	40,7	3,8	14,9	10,9	2,6	72,9	3 997,2
En voie de régénération														
05 Estrie	15,3	7,1	0,0	0,3	3,7	1,3	27,8	4,1	15,4	4,8	42,4	5,6	72,2	15 079,1
Résineux	41,5	23,6	0,0	1,7	20,3	0,8	87,9	2,7	2,6	2,3	3,7	0,9	12,1	1 733,2
Mélangés	27,3	11,6	0,0	0,3	3,8	2,0	45,0	7,2	17,1	6,5	21,2	3,0	55,0	4 372,9
Feuillus	4,4	1,7	0,0	0,1	0,4	1,1	7,8	2,8	17,1	4,5	60,1	7,7	92,2	8 973,0
En voie de régénération														
06 Montréal														
Résineux														
Mélangés														
Feuillus														
En voie de régénération														
07 Outaouais	6,6	0,6	0,1	5,5	4,6	4,2	21,5	4,2	6,4	11,6	32,0	24,3	78,5	5 711,7
Résineux	13,0	2,5	0,8	28,7	22,1	11,3	78,5	2,5	0,8	7,3	3,9	7,0	21,5	327,1
Mélangés	14,3	1,2	0,1	7,3	9,6	7,6	40,0	5,1	6,1	13,6	18,3	16,8	60,0	1 680,5
Feuillus	2,5	0,1	0,0	2,6	0,8	2,0	8,0	3,9	7,1	11,1	40,7	29,2	92,0	3 704,1
En voie de régénération														
08 Abitibi-Témiscamingue	11,2	55,3	11,4	0,0	0,0		77,9	13,2	0,0	8,7	0,1		22,1	865,9
Résineux	5,9	72,4	14,7		0,0		93,1	4,1		2,8	0,0		6,9	587,6
Mélangés	25,4	20,2	4,5	0,0	0,0		50,2	31,1	0,1	18,4	0,3		49,8	235,2
Feuillus	6,0	13,6	2,9	0,1			22,5	40,3	0,0	37,1	0,1		77,5	43,2
En voie de régénération														
09 Côte-Nord	21,8	47,5	16,1	0,0	0,0		85,5	6,9	0,1	7,5	0,1		14,5	5 049,8

2 Zone d'inventaire intensif

2.2 Volume marchand brut (suite)

Selon les régions administratives, les types de couvert et les essences (suite)

C) Grandes forêts privées productives (pentes de 0 % à 40 %) ¹ (suite)

02.02.03

Régions administratives	Résineux							Feuillus						Total ² (⁰⁰⁰ m ³)
	Sapin baumier Épinette blanche	Autres épinettes Mélèze	Pin gris	Autres pins pins	Thuya	Pruche	Sous- total ²	Bouleau à papier	Bouleau jaune	Peupliers	Érables	Autres	Sous- total ²	
	($\%$)							($\%$)						
10 Nord-du-Québec	6,9	69,2	11,4			0,0	87,4	6,7	0,0	5,9	0,0		12,6	5 195,5
Résineux	5,1	78,1	12,1			0,0	95,4	2,2	0,0	2,4	0,0		4,6	4 059,7
Mélangés	13,3	37,3	9,1			0,1	59,8	23,0	0,0	17,2	0,0		40,2	1 060,4
Feuillus	11,0	35,9	2,0				48,9	18,0		33,1			51,1	75,3
En voie de régénération														
11 Gaspésie—Îles-de-la-Madeleine	59,0	8,3		0,9	7,7		75,9	9,8	2,1	8,8	3,3	0,1	24,1	791,5
Résineux	68,2	9,6		1,4	11,1		90,3	4,8	0,4	2,9	1,5	0,0	9,7	422,6
Mélangés	50,0	7,1		0,4	3,7		61,2	14,9	4,0	14,4	5,3	0,2	38,8	351,6
Feuillus	17,7	0,6			4,2		22,5	27,8	5,0	38,6	5,9	0,1	77,5	17,2
En voie de régénération														
12 Chaudière-Appalaches	17,2	15,7	0,0	0,8	5,0	0,7	39,3	6,5	14,0	6,5	31,0	2,7	60,7	6 610,0
Résineux	19,6	50,2	0,0	1,8	14,0	1,1	86,8	3,7	1,6	2,1	5,4	0,4	13,2	1 149,5
Mélangés	25,4	13,3	0,0	0,9	5,2	0,9	45,7	9,5	14,5	8,6	19,3	2,5	54,3	3 021,9
Feuillus	5,7	2,5		0,1	0,5	0,2	9,0	4,2	19,3	5,9	57,6	4,0	91,0	2 438,6
En voie de régénération														
13 Laval														
Résineux														
Mélangés														
Feuillus														
En voie de régénération														
14 Lanaudière	13,8	4,5		0,5	5,2	0,8	24,7	6,2	13,8	1,7	42,7	10,9	75,3	34,5
Résineux														
Mélangés	25,0	8,3		0,7	7,8	1,4	43,2	10,1	16,1	3,3	23,7	3,7	56,8	15,5
Feuillus	4,7	1,4		0,3	3,1	0,3	9,7	3,0	12,0	0,3	58,2	16,7	90,3	19,1
En voie de régénération														
15 Laurentides	9,6	4,9		1,2	3,5	6,7	25,9	4,2	14,9	5,8	37,5	11,8	74,1	500,5
Résineux	27,5	30,6		5,7	18,0	0,6	82,5	4,3	5,4	3,9	3,3	0,6	17,5	34,0
Mélangés	15,2	7,0		2,1	5,5	10,7	40,6	5,2	14,6	5,4	25,5	8,7	59,4	173,5
Feuillus	4,2	0,8		0,0	0,6	5,0	10,6	3,5	16,1	6,3	48,5	14,9	89,4	293,0
En voie de régénération														
16 Montérégie	4,1	2,6		0,2	1,2	3,6	11,7	1,3	16,1	2,6	52,4	15,9	88,3	502,1
Résineux	31,2	8,9			44,7	4,0	88,9	1,0	3,4	1,6	3,6	1,6	11,1	8,3
Mélangés	16,7	10,2		0,3	3,1	5,2	35,6	3,6	17,0	8,4	29,9	5,5	64,4	58,0
Feuillus	1,9	1,4		0,2	0,2	3,4	7,1	1,0	16,2	1,9	56,3	17,6	92,9	435,8
En voie de régénération														
17 Centre-du-Québec	14,4	5,0	0,0	2,3	2,6	3,2	27,5	1,8	16,5	5,1	41,0	8,1	72,5	516,5
Résineux	44,8	17,0		1,8	19,3	1,4	84,2	1,7	4,3	2,7	5,4	1,8	15,8	48,5
Mélangés	24,0	7,7	0,0	2,7	1,6	4,4	40,5	2,8	20,7	2,8	28,0	5,1	59,5	173,7
Feuillus	3,8	1,4		2,1	0,4	2,8	10,6	1,3	16,0	6,8	54,4	10,9	89,4	294,4
En voie de régénération														
Total ²	22,9	21,8	5,3	0,6	2,3	0,7	53,5	11,1	8,5	7,8	15,6	3,5	46,5	91 471,9

2 Zone d'inventaire intensif

2.2 Volume marchand brut (suite)

Selon les régions administratives, les types de couvert et les essences (suite)

D) Forêts publiques fédérales productives (pentes de 0 % à 40 %) ¹

02.02.04

Régions administratives	Résineux						Feuillus						Total ²	
	Sapin baumier Épinette blanche	Autres épinettes Mélèze	Pin gris	Autres pins	Thuya	Pruche	Sous- total ²	Bouleau à papier	Bouleau jaune	Peupliers	Érables	Autres		Sous- total ²
	(%)						(%)						(^{000 m³})	
01 Bas-Saint-Laurent	22,3	7,7			1,5		31,5	9,4	7,6	30,4	20,9	0,2	68,5	20,7
Résineux	13,1	71,7			2,0		86,9	2,0	1,0	1,0	9,1		13,1	1,0
Mélangés	42,7	9,9			1,9		54,5	7,8	8,8	3,5	25,4		45,5	5,8
Feuillus	14,4	2,3			1,2		17,9	10,7	7,5	43,7	19,9	0,4	82,1	13,9
En voie de régénération														
02 Saguenay—Lac-Saint-Jean	11,4	7,7	7,0	0,0	0,1		26,2	24,3	1,4	44,3	0,8	2,9	73,8	102,8
Résineux	13,2	40,8	35,3				89,4	5,2		5,5			10,6	3,5
Mélangés	20,2	10,2	8,7		0,0		39,2	25,5	2,4	32,5	0,4	0,1	60,8	36,1
Feuillus	6,2	4,5	4,5	0,0	0,1		15,4	24,7	0,9	53,2	1,1	4,7	84,6	63,2
En voie de régénération														
03 Capitale-Nationale	23,1	7,2	0,1	0,0	0,5	0,5	31,4	6,8	28,7	2,3	25,7	5,1	68,6	2 099,4
Résineux	57,5	30,3	0,9	0,0	0,5	0,0	89,2	6,3	3,3	0,7	0,5		10,8	193,2
Mélangés	32,2	7,3	0,0	0,1	0,7	0,1	40,4	8,4	35,1	2,3	11,7	2,0	59,6	925,4
Feuillus	7,7	2,6	0,0		0,2	1,0	11,5	5,4	27,6	2,6	43,8	9,1	88,5	980,8
En voie de régénération														
04 Mauricie	17,8	14,1	0,6	1,6	5,9	1,3	41,3	10,1	13,6	5,8	22,8	6,4	58,7	7 183,8
Résineux	17,0	54,8	2,3	5,9	4,7	0,0	84,7	6,0	2,7	2,8	3,7	0,1	15,3	763,2
Mélangés	23,0	12,6	0,5	1,6	8,4	1,7	47,7	10,6	15,8	6,4	16,8	2,6	52,3	4 425,0
Feuillus	6,4	1,9	0,2	0,1	1,1	0,9	10,7	10,5	12,7	5,8	43,1	17,2	89,3	1 995,6
En voie de régénération														
05 Estrie	22,9	8,2			2,9	2,0	36,0	8,4	7,9	12,7	32,8	2,3	64,0	17,2
Résineux	74,6	8,5			1,3		84,3	14,1	1,3		0,3		15,7	3,2
Mélangés	25,8	11,6			11,1	8,0	56,4	5,7	8,0	5,2	21,6	3,1	43,6	3,9
Feuillus	5,6	6,8			0,3	0,3	13,0	7,7	9,9	19,5	47,2	2,7	87,0	10,2
En voie de régénération														
06 Montréal	9,5	2,5			0,5		12,6	10,1	8,0	3,5	40,2	25,6	87,4	2,0
Résineux														
Mélangés														
Feuillus	9,5	2,5			0,5		12,6	10,1	8,0	3,5	40,2	25,6	87,4	2,0
En voie de régénération														
07 Outaouais	6,5	0,3	0,1	6,3	4,2	2,8	20,2	5,1	5,0	14,5	27,3	28,0	79,8	6 662,4
Résineux	14,4	2,6	1,4	28,2	31,4	2,8	80,9	2,3	0,7	5,0	2,6	8,5	19,1	284,7
Mélangés	14,4	0,4	0,1	15,1	7,5	5,2	42,7	5,2	3,7	15,0	16,1	17,2	57,3	1 639,1
Feuillus	3,3	0,1	0,0	1,9	1,4	2,0	8,7	5,2	5,7	14,8	32,7	32,9	91,3	4 738,6
En voie de régénération														
08 Abitibi-Témiscamingue	7,8	11,3	5,7	0,0	0,9		25,8	19,8	0,6	52,8	0,9	0,1	74,2	118,5
Résineux	4,8	51,8	23,2		0,1		79,9	7,4		12,6	0,1		20,1	12,5
Mélangés	9,9	20,3	12,6		2,7		45,4	21,7	0,4	32,0	0,5		54,6	25,7
Feuillus	7,5	2,1	0,8	0,0	0,5		11,1	21,1	0,8	65,7	1,2	0,1	88,9	80,2
En voie de régénération														
09 Côte-Nord	45,0	38,9	1,1	0,1			85,0	9,7	1,5	3,3	0,3	0,0	15,0	1 997,3

2 Zone d'inventaire intensif

2.2 Volume marchand brut (suite)

Selon les régions administratives, les types de couvert et les essences (suite)

D) Forêts publiques fédérales productives (pentes de 0 % à 40 %) ¹ (suite)

02.02.04

Régions administratives	Résineux							Feuillus						Total ²
	Sapin baumier Épinette blanche	Autres épinettes Mélèze	Pin gris	Autres pins	Thuya	Pruche	Sous- total ²	Bouleau à papier	Bouleau jaune	Peupliers	Érables	Autres	Sous- total ²	
	(%)							(%)						
10 Nord-du-Québec	5,7	75,9	8,8			0,0	90,4	4,6		5,0			9,6	6 667,5
Résineux	4,8	82,3	9,2			0,0	96,3	1,8		1,9			3,7	5 702,0
Mélangés	11,7	40,5	7,4			0,0	59,6	22,0		18,4			40,4	867,3
Feuillus	4,9	14,7	1,3				21,0	15,1		63,9			79,0	98,1
En voie de régénération														
11 Gaspésie—Îles-de-la-Madeleine	37,4	6,3	0,0	0,1	1,6		45,4	17,3	11,5	17,0	8,3	0,5	54,6	1 989,8
Résineux	62,4	24,0	0,1	0,1	7,0		93,6	5,0	0,4	0,8	0,2	0,0	6,4	244,0
Mélangés	43,8	5,4	0,0	0,1	1,1		50,4	18,0	9,6	17,1	4,5	0,3	49,6	1 065,8
Feuillus	18,5	1,4	0,0		0,5		20,3	20,5	18,5	22,6	17,3	0,8	79,7	680,0
En voie de régénération														
12 Chaudière-Appalaches														
Résineux														
Mélangés														
Feuillus														
En voie de régénération														
13 Laval														
Résineux														
Mélangés														
Feuillus														
En voie de régénération														
14 Lanaudière	11,8	9,4	5,1	0,5	0,2		27,0	26,3	9,2	31,4	6,1	0,0	73,0	60,7
Résineux	16,7	50,0	16,7				83,3	16,7					16,7	0,1
Mélangés	15,1	15,5	11,3	1,5	0,6		44,0	26,9	10,6	18,0	0,6		56,0	18,8
Feuillus	10,4	6,6	2,3				19,3	26,0	8,6	37,5	8,5	0,1	80,7	41,9
En voie de régénération														
15 Laurentides	10,9	5,4	0,0	3,0	3,2	3,3	25,8	6,9	7,1	9,6	39,1	11,5	74,2	2 823,7
Résineux	20,6	32,9	0,1	11,4	10,3	6,0	81,2	4,0	2,6	4,8	4,4	3,0	18,8	275,3
Mélangés	20,2	5,3	0,0	4,3	5,2	4,7	39,8	9,0	7,5	10,3	24,5	8,9	60,2	966,0
Feuillus	3,6	0,6	0,0	0,7	0,8	1,9	7,6	6,1	7,7	10,1	54,1	14,5	92,4	1 582,5
En voie de régénération														
16 Montérégie	2,7	0,7	0,1	3,2	0,7	3,5	11,0	1,0	2,8	14,1	52,7	18,4	89,0	600,1
Résineux														
Mélangés	6,4	3,5		5,9	3,3	16,8	36,0	1,1	2,3	17,9	32,0	10,6	64,0	26,3
Feuillus	2,5	0,6	0,1	3,1	0,6	2,9	9,9	1,0	2,8	14,0	53,6	18,7	90,1	573,8
En voie de régénération														
17 Centre-du-Québec	12,3	6,9		1,9	0,5	2,5	24,1	2,5	2,5	44,1	24,8	2,1	75,9	66,9
Résineux	9,3	69,3			2,5		81,1	5,6	4,3	2,7	6,4		18,9	4,9
Mélangés	26,1	6,7		2,3	2,3	14,9	52,4	3,9	6,1	4,5	27,0	6,1	47,6	6,9
Feuillus	10,9	1,4		2,0	0,1	1,1	15,5	2,1	1,9	52,7	26,1	1,8	84,5	55,1
En voie de régénération														
Total ²	15,1	24,1	2,2	2,1	2,8	1,3	47,7	7,6	7,9	8,8	18,5	9,5	52,3	30 412,7

2 Zone d'inventaire intensif

2.3 Superficie des forêts productives (pentes de 0 % à 40 %) ¹ et volume marchand brut disponible

Selon l'âge, les types de couvert et les régions administratives

02.03.01

		Régions administratives								Sous-total ²	
		01		02		03		04			
		(km ²)	('000 m ³)	(km ²)	('000 m ³)	(km ²)	('000 m ³)	(km ²)	('000 m ³)	(km ²)	('000 m ³)
Superficie totale ²		18 357	163 407	74 990	560 943	15 657	121 645	31 343	331 490	140 347	1 177 485
Selon l'âge	0-10 ans	4 826	2 092	16 943	2 010	2 667	1 218	5 684	321	30 120	5 641
	30 ans	1 788	12 900	8 046	28 970	3 104	12 820	2 862	17 288	15 800	71 979
	50 ans	6 770	81 711	10 495	98 380	5 093	51 862	7 863	88 950	30 221	320 903
	70 ans	3 299	44 337	12 121	137 733	2 216	24 258	7 876	127 346	25 512	333 673
	90 ans	1 422	19 231	9 207	100 506	2 328	29 744	5 478	78 484	18 436	227 966
	120 ans	252	3 135	18 178	193 344	249	1 743	1 580	19 102	20 259	217 323
Selon les types de couvert	Résineux	6 716	63 077	45 144	395 525	5 535	38 191	10 243	109 217	67 638	606 009
	Mélangés	6 249	58 749	15 138	112 684	5 883	48 558	12 931	147 688	40 201	367 679
	Feuillus	3 975	41 581	5 601	52 735	3 243	34 897	6 092	74 585	18 912	203 798
	En voie de régénération	1 418		9 107		996		2 077		13 597	
Territoire public québécois ²		10 593	98 401	70 870	535 412	10 670	76 530	25 531	279 466	117 664	989 809
Selon l'âge	0-10 ans	2 773	70	15 678	579	1 787	38	4 351	74	24 590	762
	30 ans	847	5 461	6 990	22 654	2 212	8 006	2 205	12 376	12 254	48 498
	50 ans	2 949	38 821	8 992	83 516	3 044	28 950	5 632	63 713	20 617	215 001
	70 ans	2 598	35 294	11 881	135 362	1 698	18 059	7 369	120 440	23 547	309 155
	90 ans	1 207	16 054	9 161	100 053	1 682	19 768	4 631	66 563	16 681	202 438
	120 ans	219	2 700	18 167	193 247	246	1 709	1 343	16 299	19 975	213 955
Selon les types de couvert	Résineux	4 748	46 952	44 226	390 017	4 672	31 634	8 598	96 456	62 245	565 059
	Mélangés	3 263	31 650	13 529	101 053	3 660	28 261	10 848	126 973	31 300	287 937
	Feuillus	1 768	19 799	4 532	44 342	1 656	16 635	4 451	56 037	12 407	136 812
	En voie de régénération	814		8 583		682		1 634		11 713	
Petites propriétés privées ²		6 707	56 117	3 335	21 292	2 772	25 729	2 274	24 516	15 088	127 655
Selon l'âge	0-10 ans	1 775	2 022	985	1 375	546	1 136	430	206	3 736	4 739
	30 ans	747	6 093	841	5 312	477	2 969	362	3 305	2 426	17 679
	50 ans	3 559	39 838	1 335	13 088	1 343	15 445	994	13 215	7 230	81 587
	70 ans	484	6 031	169	1 493	131	1 600	214	3 158	999	12 282
	90 ans	139	2 065	6	23	275	4 579	273	4 620	693	11 287
	120 ans	3	69					1	12	4	81
Selon les types de couvert	Résineux	1 385	9 450	591	3 558	436	2 988	314	2 449	2 726	18 445
	Mélangés	2 742	25 565	1 389	10 359	1 194	11 163	879	9 511	6 204	56 599
	Feuillus	2 069	21 103	968	7 375	981	11 578	979	12 556	4 997	52 612
	En voie de régénération	510		387		161		102		1 161	
Grandes propriétés privées ²		1 056	8 868	774	4 136	2 022	17 287	3 033	20 324	6 885	50 615
Selon l'âge	0-10 ans	278		278	55	308	43	891	38	1 754	136
	30 ans	194	1 346	213	975	404	1 795	292	1 583	1 102	5 699
	50 ans	262	3 046	163	1 725	633	6 557	1 195	11 525	2 253	22 852
	70 ans	215	2 998	69	855	345	4 112	179	2 130	808	10 095
	90 ans	76	1 112	40	430	330	4 746	337	3 837	783	10 125
	120 ans	30	366	11	97	2	34	141	1 210	184	1 706
Selon les types de couvert	Résineux	583	6 673	327	1 947	401	3 376	1 269	9 548	2 580	21 544
	Mélangés	243	1 529	216	1 235	956	8 208	914	6 779	2 329	17 751
	Feuillus	137	665	95	955	528	5 703	516	3 997	1 276	11 320
	En voie de régénération	93		135		137		335		700	
Territoire fédéral ²		2	21	10	103	192	2 099	505	7 184	709	9 407
Selon l'âge	0-10 ans	0		2	1	26		13	2	40	3
	30 ans	0		3	29	11	51	3	23	17	102
	50 ans	0	7	4	51	73	910	42	496	121	1 463
	70 ans	1	14	2	22	41	487	114	1 617	157	2 141
	90 ans		0			41	652	237	3 464	278	4 116
	120 ans					0	0	95	1 581	96	1 581
Selon les types de couvert	Résineux	0	1	0	3	25	193	62	763	87	961
	Mélangés	1	6	3	36	73	925	291	4 425	368	5 392
	Feuillus	1	14	6	63	79	981	146	1 996	231	3 054
	En voie de régénération	0		1		16		6		23	

1. Mise à jour de septembre 2004.

2. L'arrondissement des données peut entraîner des erreurs négligeables.

2 Zone d'inventaire intensif

2.3 Superficie des forêts productives (pentes de 0 % à 40 %) ¹ et volume marchand brut disponible (suite)

Selon l'âge, les types de couvert et les régions administratives (suite)

02.03.01

		Régions administratives								Sous-total ²	
		05		06		07		08			
		(km ²)	('000 m ³)	(km ²)	('000 m ³)	(km ²)	('000 m ³)	(km ²)	('000 m ³)	(km ²)	('000 m ³)
Superficie totale ²		7 668	87 691	41	319	27 239	365 699	48 594	447 449	83 543	901 157
Selon l'âge	0-10 ans	1 620	212	20	3	2 570	6 426	8 490	2 128	12 700	8 769
	30 ans	1 328	12 604	7	61	1 630	13 782	5 792	26 012	8 757	52 459
	50 ans	3 603	55 106	11	190	7 953	119 826	9 665	98 437	21 232	273 558
	70 ans	329	5 061			4 990	69 120	11 140	145 627	16 460	219 807
	90 ans	787	14 701	3	65	9 727	152 527	10 242	138 637	20 758	305 930
	120 ans	1	8			369	4 018	3 265	36 609	3 635	40 634
Selon les types de couvert	Résineux	1 269	13 214	0	3	3 474	37 245	17 687	146 247	22 431	196 709
	Mélangés	2 818	31 999	3	24	10 429	143 927	17 092	178 043	30 342	353 993
	Feuillus	2 979	42 478	22	292	12 370	184 527	10 942	123 160	26 313	350 456
	En voie de régénération	601		16		966		2 874		4 457	
Territoire public québécois ²		679	9 602			21 551	286 729	44 910	422 327	67 140	718 657
Selon l'âge	0-10 ans	70	5			1 875	5 184	7 395	1 916	9 341	7 105
	30 ans	58	484			1 326	10 382	5 197	22 057	6 581	32 922
	50 ans	294	4 951			4 778	69 612	8 153	82 573	13 226	157 136
	70 ans	108	1 621			4 259	57 473	10 766	141 269	15 132	200 363
	90 ans	149	2 535			8 947	140 126	10 201	138 258	19 297	280 919
	120 ans	1	7			366	3 952	3 197	36 254	3 564	40 213
Selon les types de couvert	Résineux	108	1 012			2 992	29 833	17 128	143 116	20 227	173 961
	Mélangés	273	3 525			8 510	114 009	16 237	170 569	25 020	288 104
	Feuillus	288	5 064			9 494	142 887	9 088	108 641	18 871	256 592
	En voie de régénération	10				555		2 457		3 022	
Petites propriétés privées ²		5 746	62 993	40	317	4 839	66 596	3 553	24 138	14 177	154 044
Selon l'âge	0-10 ans	1 279	174	19	3	644	1 114	1 087	212	3 029	1 503
	30 ans	1 139	10 959	6	59	270	3 090	568	3 844	1 983	17 952
	50 ans	2 785	41 542	11	190	2 682	42 440	1 482	15 617	6 961	99 789
	70 ans	130	2 049			628	10 012	365	4 232	1 123	16 293
	90 ans	412	8 269	3	65	614	9 938	19	167	1 048	18 439
	120 ans					0	2	33	65	33	67
Selon les types de couvert	Résineux	994	10 466	0	3	445	6 800	472	2 531	1 911	19 799
	Mélangés	2 160	24 097	3	24	1 707	26 598	826	7 212	4 695	57 932
	Feuillus	2 059	28 430	21	290	2 296	33 198	1 839	14 395	6 215	76 313
	En voie de régénération	533		15		391		416		1 356	
Grandes propriétés privées ²		1 242	15 079			405	5 712	113	866	1 759	21 657
Selon l'âge	0-10 ans	271	33			37	115	3		310	147
	30 ans	131	1 161			24	204	22	76	177	1 442
	50 ans	522	8 596			208	3 294	23	185	753	12 074
	70 ans	91	1 391			40	669	8	104	140	2 164
	90 ans	226	3 897			93	1 365	22	212	340	5 474
	120 ans	0	1			3	64	35	290	39	355
Selon les types de couvert	Résineux	167	1 733			19	327	85	588	271	2 648
	Mélangés	386	4 373			106	1 680	23	235	515	6 289
	Feuillus	631	8 973			270	3 704	4	43	905	12 720
	En voie de régénération	58				9		0		67	
Territoire fédéral ²		1	17	1	2	445	6 662	19	118	467	6 800
Selon l'âge	0-10 ans	0		1		13	13	6		20	13
	30 ans	0	0	0	2	10	106	6	35	16	143
	50 ans	1	17			285	4 480	6	62	292	4 559
	70 ans	0				63	966	2	21	65	987
	90 ans					74	1 098	0	0	74	1 098
	120 ans										
Selon les types de couvert	Résineux	0	3			19	285	2	13	21	300
	Mélangés	0	4			105	1 639	6	26	111	1 669
	Feuillus	1	10	0	2	310	4 739	11	80	322	4 831
	En voie de régénération	0		1		11		1		13	

1. Mise à jour de septembre 2004.

2. L'arrondissement des données peut entraîner des erreurs négligeables.

2 Zone d'inventaire intensif

2.3 Superficie des forêts productives (pentes de 0 % à 40 %) ¹ et volume marchand brut disponible (suite)

Selon l'âge, les types de couvert et les régions administratives (suite)

02.03.01

		Régions administratives								Sous-total ²	
		09		10		11		12			
		(km ²)	('000 m ³)	(km ²)	('000 m ³)	(km ²)	('000 m ³)	(km ²)	('000 m ³)	(km ²)	('000 m ³)
Superficie totale ²		80 293	661 885	57 768	389 011	16 383	137 961	10 920	94 021	165 365	1 282 878
Selon l'âge	0-10 ans	11 995	15	15 722	440	3 242	66	2 997	1 694	33 956	2 214
	30 ans	5 699	12 111	3 461	5 323	2 637	11 820	1 774	13 755	13 571	43 008
	50 ans	6 601	53 148	2 927	17 634	5 173	57 980	4 475	54 459	19 176	183 221
	70 ans	6 223	67 221	13 160	162 523	2 615	33 214	809	10 129	22 807	273 087
	90 ans	23 201	253 282	5 858	60 685	2 195	29 070	859	13 901	32 112	356 937
	120 ans	26 575	276 108	16 640	142 406	521	5 813	7	84	43 743	424 411
Selon les types de couvert	Résineux	61 782	587 209	39 117	321 515	7 194	67 647	2 468	21 264	110 560	997 635
	Mélangés	8 165	59 267	7 368	54 342	6 141	51 515	4 709	38 727	26 384	203 851
	Feuillus	1 725	15 409	1 734	13 153	1 938	18 799	2 694	34 031	8 090	81 392
	En voie de régénération	8 622		9 549		1 111		1 050		20 331	
Territoire public québécois ²		78 693	650 956	56 061	376 339	13 271	110 335	1 493	14 705	149 519	1 152 336
Selon l'âge	0-10 ans	11 718	15	15 446	434	2 594	6	420	15	30 178	470
	30 ans	5 468	11 306	3 378	4 986	2 105	8 477	83	474	11 033	25 244
	50 ans	5 967	47 533	2 824	16 732	3 886	42 843	373	5 608	13 050	112 717
	70 ans	6 051	65 539	13 017	160 956	2 158	26 968	439	5 880	21 664	259 344
	90 ans	22 969	250 960	5 323	55 829	2 014	26 288	171	2 644	30 476	335 721
	120 ans	26 520	275 602	16 074	137 401	516	5 753	7	83	43 117	418 840
Selon les types de couvert	Résineux	60 940	580 762	37 884	311 467	6 467	61 657	532	5 252	105 823	959 138
	Mélangés	7 664	55 846	7 165	52 156	4 534	36 609	590	5 917	19 952	150 528
	Feuillus	1 590	14 348	1 688	12 716	1 307	12 069	218	3 536	4 803	42 669
	En voie de régénération	8 500		9 325		963		153		18 940	
Petites propriétés privées ²		578	3 882	138	808	2 780	24 845	8 773	72 706	12 270	102 241
Selon l'âge	0-10 ans	99		44	4	607	58	2 389	1 664	3 139	1 726
	30 ans	91	339	31	176	473	3 077	1 638	12 911	2 233	16 504
	50 ans	304	2 704	37	352	1 158	13 835	3 818	44 542	5 318	61 432
	70 ans	34	324	17	183	380	5 350	293	3 206	724	9 063
	90 ans	42	444	4	45	158	2 482	635	10 383	839	13 355
	120 ans	8	70	6	48	4	43			18	161
Selon les types de couvert	Résineux	212	1 419	46	286	647	5 323	1 804	14 862	2 710	21 891
	Mélangés	236	1 686	31	258	1 437	13 489	3 799	29 787	5 503	45 221
	Feuillus	82	777	36	263	560	6 033	2 332	28 056	3 010	35 129
	En voie de régénération	48		26		136		837		1 048	
Grandes propriétés privées ²		722	5 050	698	5 195	104	792	655	6 610	2 179	17 647
Selon l'âge	0-10 ans	117		139	1	20		188	14	464	15
	30 ans	122	397	35	127	33	173	53	369	243	1 067
	50 ans	220	2 074	40	350	25	262	283	4 309	569	6 995
	70 ans	104	1 028	53	572	19	239	78	1 043	254	2 882
	90 ans	124	1 251	163	1 673	6	107	53	874	347	3 904
	120 ans	34	300	267	2 473	1	10	0	0	302	2 784
Selon les types de couvert	Résineux	457	3 604	471	4 060	50	423	131	1 149	1 109	9 235
	Mélangés	180	1 196	100	1 060	50	352	320	3 022	650	5 630
	Feuillus	45	250	6	75	3	17	144	2 439	198	2 781
	En voie de régénération	40		120		1		60		222	
Territoire fédéral ²		300	1 997	870	6 667	228	1 990			1 398	10 655
Selon l'âge	0-10 ans	60		93	2	21	2			174	3
	30 ans	18	68	17	33	26	92			61	193
	50 ans	110	838	26	200	105	1 039			240	2 077
	70 ans	33	330	74	811	58	657			165	1 798
	90 ans	66	627	367	3 138	17	193			450	3 958
	120 ans	13	135	293	2 483	0	7			307	2 626
Selon les types de couvert	Résineux	173	1 424	716	5 702	29	244			918	7 370
	Mélangés	86	538	72	867	121	1 066			279	2 471
	Feuillus	7	36	5	98	67	680			79	814
	En voie de régénération	34		77		11				121	

1. Mise à jour de septembre 2004.

2. L'arrondissement des données peut entraîner des erreurs négligeables.

2 Zone d'inventaire intensif

2.3 Superficie des forêts productives (pentes de 0 % à 40 %) ¹ et volume marchand brut disponible (suite)

Selon l'âge, les types de couvert et les régions administratives (suite)

02.03.01

		Régions administratives										Total ²	
		13		14		15		16		17			
		(km ²)	('000 m ³)	(km ²)	('000 m ³)	(km ²)	('000 m ³)	(km ²)	('000 m ³)	(km ²)	('000 m ³)	(km ²)	('000 m ³)
Superficie totale ²		61	362	9 892	115 745	17 811	241 717	3 591	41 930	3 504	30 644	424 115	3 791 919
Selon l'âge	0-10 ans	31		1 610	323	1 717	2 241	564	219	787	694	81 487	20 100
	30 ans	14	108	879	6 657	1 065	7 695	837	7 790	761	5 078	41 685	194 774
	50 ans	15	233	3 042	42 239	6 233	92 904	1 654	23 516	1 790	21 722	83 364	958 296
	70 ans	0	1	2 461	38 162	2 822	41 348	114	1 923	37	489	70 213	908 491
	90 ans	1	20	1 764	26 919	5 634	93 102	422	8 482	129	2 662	79 255	1 022 017
	120 ans			135	1 446	340	4 427					68 112	688 241
Selon les types de couvert	Résineux			1 399	15 153	2 450	25 815	212	2 936	548	4 150	205 237	1 848 406
	Mélangés	8	63	4 838	58 891	6 328	86 264	815	11 159	973	10 031	109 889	1 091 929
	Feuillus	25	299	3 320	41 702	8 617	129 638	2 255	27 835	1 705	16 463	69 236	851 584
	En voie de régénération	28		335		416		310		279		39 753	
Territoire public québécois ²				7 596	88 090	12 995	174 262	23	227	67	648	355 004	3 124 029
Selon l'âge	0-10 ans			1 264	249	1 093	1 331	7	2	11	4	66 482	9 922
	30 ans			635	4 272	861	5 863	5	46	12	79	31 382	116 923
	50 ans			1 755	23 796	3 326	47 417	6	92	38	463	52 018	556 621
	70 ans			2 159	33 552	2 434	34 885	0	5	3	37	64 938	837 342
	90 ans			1 648	24 775	4 947	80 471	5	83	4	66	73 059	924 473
	120 ans			135	1 446	334	4 296					67 125	678 749
Selon les types de couvert	Résineux			1 240	13 244	2 091	21 559	1	11	14	123	191 640	1 733 097
	Mélangés			3 959	47 633	4 787	63 208	3	31	28	309	85 049	837 749
	Feuillus			2 170	27 213	5 938	89 496	15	185	22	216	44 225	553 183
	En voie de régénération			228		179		4		4		34 090	
Petites propriétés privées ²		61	362	2 287	27 560	4 567	64 130	3 479	40 601	3 377	29 413	55 307	546 006
Selon l'âge	0-10 ans	31		345	74	587	908	539	200	763	681	12 170	9 831
	30 ans	14	108	244	2 383	185	1 652	825	7 677	739	4 936	8 648	68 892
	50 ans	15	233	1 285	18 418	2 785	43 596	1 609	22 826	1 731	21 019	26 933	348 900
	70 ans	0	1	302	4 597	354	5 943	111	1 876	32	415	3 645	50 470
	90 ans	1	20	112	2 088	650	11 901	395	8 021	112	2 362	3 850	67 473
	120 ans					6	131					61	440
Selon les types de couvert	Résineux			159	1 909	335	3 946	210	2 917	524	3 974	8 574	72 880
	Mélangés	8	63	876	11 224	1 466	21 917	807	11 044	930	9 541	20 489	213 539
	Feuillus	25	299	1 146	14 428	2 560	38 267	2 169	26 640	1 652	15 898	21 774	259 586
	En voie de régénération	28		107		207		293		271		4 470	
Grandes propriétés privées ²				2	35	29	500	31	502	55	517	10 940	91 472
Selon l'âge	0-10 ans			0		0	1	3	8	13	9	2 545	316
	30 ans					2	23	1	7	10	60	1 535	8 297
	50 ans			1	9	11	187	11	182	17	180	3 615	42 480
	70 ans			0	6	4	69	1	25	2	35	1 209	15 277
	90 ans			1	19	11	221	16	281	13	234	1 511	20 257
	120 ans											524	4 846
Selon les types de couvert	Résineux					3	34	1	8	9	48	3 972	33 518
	Mélangés			1	15	9	173	3	58	15	174	3 523	30 091
	Feuillus			1	19	17	293	27	436	27	294	2 451	27 863
	En voie de régénération					0		0		5		994	
Territoire fédéral ²				7	61	221	2 824	58	600	5	67	2 864	30 413
Selon l'âge	0-10 ans			2		37	1	16	10	1		290	31
	30 ans			0	2	17	158	7	60	0	5	120	663
	50 ans			1	16	111	1 704	29	416	4	61	797	10 296
	70 ans			0	5	30	452	1	17	0	1	420	5 402
	90 ans			3	37	26	509	5	96			836	9 814
	120 ans											402	4 207
Selon les types de couvert	Résineux			1	0	22	275			1	5	1 050	8 912
	Mélangés			2	19	66	966	2	26	1	7	828	10 550
	Feuillus			3	42	103	1 582	44	574	4	55	786	10 951
	En voie de régénération					30		12		0		200	

1. Mise à jour de septembre 2004.

2. L'arrondissement des données peut entraîner des erreurs négligeables.

2 Zone d'inventaire intensif

2.3 Superficie des forêts productives (pentes de 0% à 40%)¹ et volume marchand brut disponible (suite)

02.03.02

VOLUME MARCHAND BRUT (volume ligneux du tronc et des branches de 9 cm et plus au fin bout)

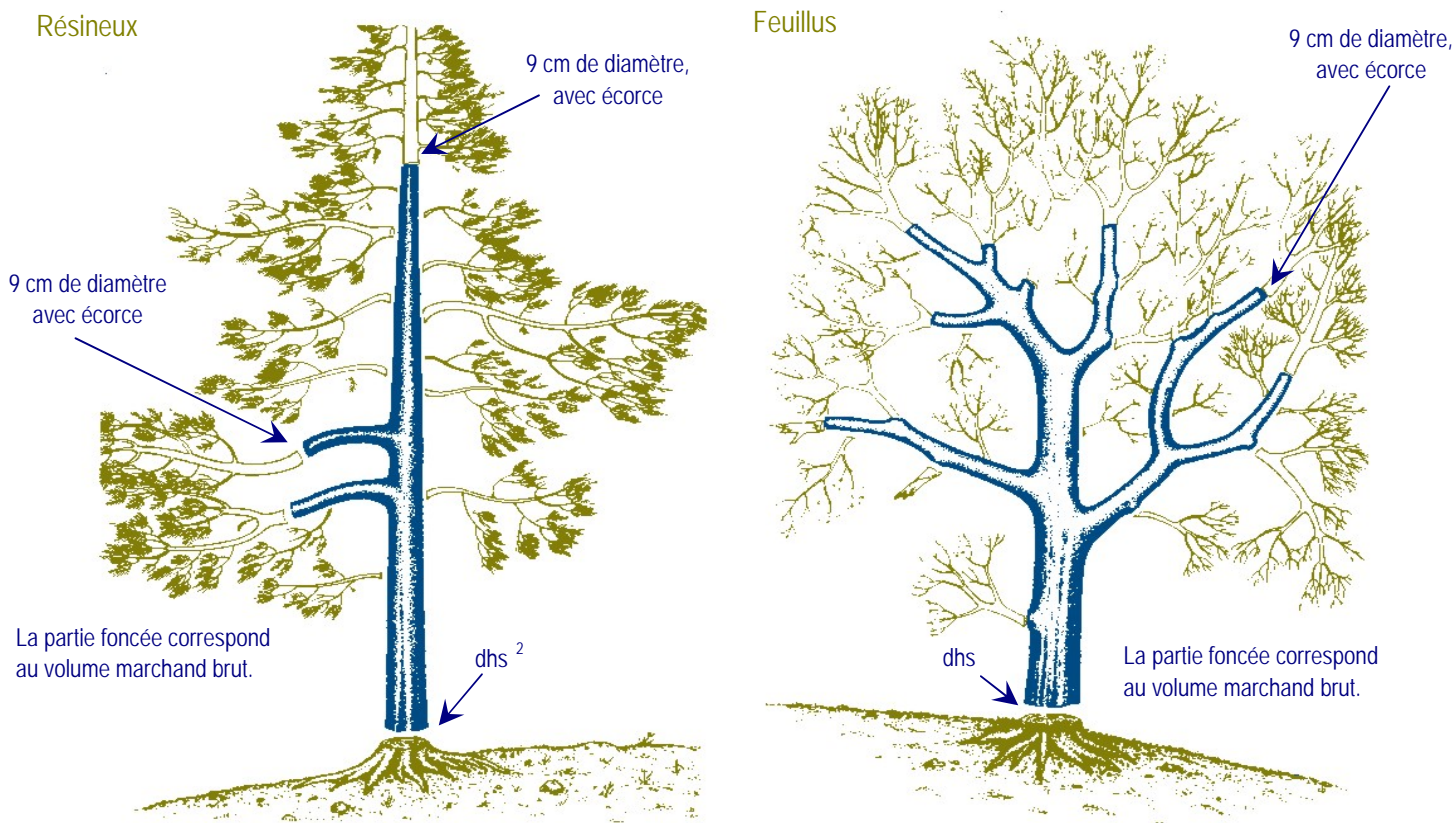

DE LA FORÊT À L'USINE

02.03.03



1. Mise à jour du 31 mars 2009.

2. dhs: diamètre à hauteur de souche, mesuré à 15 cm du niveau le plus élevé du sol

3 Protection des forêts québécoises

3.0 Points saillants

Superficies affectées par la tordeuse des bourgeons de l'épinette ('000 ha)

03.00.01

	2007	2008	2009
Défoliation légère	33,2	27,6	67,7
Défoliation modérée	35,3	49,8	105,8
Défoliation grave	42,2	56,2	147,7
Superficie totale	110,7	133,6	321,1

Feux de forêt

	2007	2008	2009
Zone de protection intensive			
• Feux (n)	892	189	441
• Superficies affectées ('000 ha)	278,0	0,1	17,9
• Coût de la prévention et de la lutte (M\$)	108,8	50,8	74,0
• Importance relative des feux causés par la foudre ¹ (%)			
- Nombre	31	32	34
- Superficies affectées	95	87	88
	2007	2008	2009
Zone de protection restreinte			
• Feux (n)	43	33	42
• Superficies affectées ('000 ha)	64,7	1,4	76,0
• Coût de la prévention et de la lutte (M\$)	1,3	0,8	1,1

1. La foudre a été la principale cause des feux de forêt dénombrés au Québec de 1999 à 2008.

3 Protection des forêts québécoises

3.1 Tordeuse des bourgeons de l'épinette

Évolution de l'épidémie

03.01.01

	1999	2000	2001	2002	2003	2004	2005	2006	2007	2008	2009
Superficies infestées ('000 ha)	22,97	10,72	18,90	4,82	2,64	33,74	43,27	50,50	110,74	133,60	321,15
Superficies traitées ('000 ha)											38,47

3 Protection des forêts québécoises

3.1 Tordeuse des bourgeons de l'épinette (suite)

Superficies touchées selon les régions administratives (ha) ¹

De 2004 à 2006

03.01.02

Régions administratives	Classes de défoliation ²											
	2004				2005				2006			
	Légère	Modérée	Grave	Total	Légère	Modérée	Grave	Total	Légère	Modérée	Grave	Total
01 Bas-Saint-Laurent												
02 Saguenay—Lac-Saint-Jean	350	639	1 333	2 322	323	356	934	1 613	745	207	332	1 284
03 Capitale-Nationale												
04 Mauricie	8	27	835	870	50	388	594	1 032	479	172	27	678
05 Estrie			8	8								
06 Montréal												
07 Outaouais	2 431	3 585	24 179	30 195	3 228	11 009	26 025	40 262	7 745	13 592	24 784	46 121
08 Abitibi-Témiscamingue												
09 Côte-Nord									1 780	435	104	2 319
10 Nord-du-Québec												
11 Gaspésie—Îles-de-la-Madeleine												
12 Chaudière-Appalaches												
13 Laval												
14 Lanaudière												
15 Laurentides	48	123	21	192	0	91	0	91	17	9	0	26
16 Montérégie												
17 Centre-du-Québec	11	71	74	156	61	58	148	267	45	14	11	70
Total	2 848	4 445	26 450	33 743	3 662	11 902	27 701	43 265	10 811	14 429	25 258	50 498

1. Superficies touchées par la tordeuse des bourgeons de l'épinette, *Choristoneura fumiferana* (Clem.).

2. Les classes de défoliation sont définies en fonction du pourcentage de feuillage perdu sur la pousse annuelle : 1 % - 35 %, légère; 35 % - 70 %, modérée; 70 % - 100 %, grave

De 2007 à 2009

Régions administratives	Classes de défoliation ²											
	2007				2008				2009			
	Légère	Modérée	Grave	Total	Légère	Modérée	Grave	Total	Légère	Modérée	Grave	Total
01 Bas-Saint-Laurent												
02 Saguenay—Lac-Saint-Jean	4 623	1 958	329	6 910	3 290	8 416	6 111	17 817	11 566	27 180	35 160	73 906
03 Capitale-Nationale												
04 Mauricie	31	216	347	594	0	131	592	723	128	474	196	798
05 Estrie												
06 Montréal												
07 Outaouais	5 803	13 269	24 199	43 271	2 505	7 074	7 000	16 579	5 254	12 190	12 788	30 232
08 Abitibi-Témiscamingue	4 572	1 103	273	5 948	1 178	3 433	2 194	6 805	2 561	6 736	17 399	26 696
09 Côte-Nord	18 109	18 795	17 086	53 990	20 550	30 729	40 311	91 590	47 937	59 167	82 177	189 281
10 Nord-du-Québec												
11 Gaspésie—Îles-de-la-Madeleine												
12 Chaudière-Appalaches												
13 Laval												
14 Lanaudière												
15 Laurentides	26	0	0	26	50	36	0	86	204	29	0	233
16 Montérégie												
17 Centre-du-Québec	4			4	0	0	3	3				
Total ³	33 168	35 341	42 234	110 743	27 573	49 819	56 211	133 603	67 650	105 776	147 720	321 146

1. Superficies touchées par la tordeuse des bourgeons de l'épinette, *Choristoneura fumiferana* (Clem.).

2. Les classes de défoliation sont définies en fonction du pourcentage de feuillage perdu sur la pousse annuelle : 1 % - 35 %, légère; 35 % - 70 %, modérée; 70 % - 100 %, grave

3. Veuillez noter qu'un ajustement a été apporté en cours d'année à la superficie infestée en 2005 (43 265 ha vs. 48 682 ha) à la suite de l'utilisation d'outils géomatiques qui ont permis d'apporter plus de précision à la planimétrie des aires défoliées.

3 Protection des forêts québécoises

3.2 Insectes et maladies

Secteurs affectés par les principaux insectes défoliateurs

03.02.01

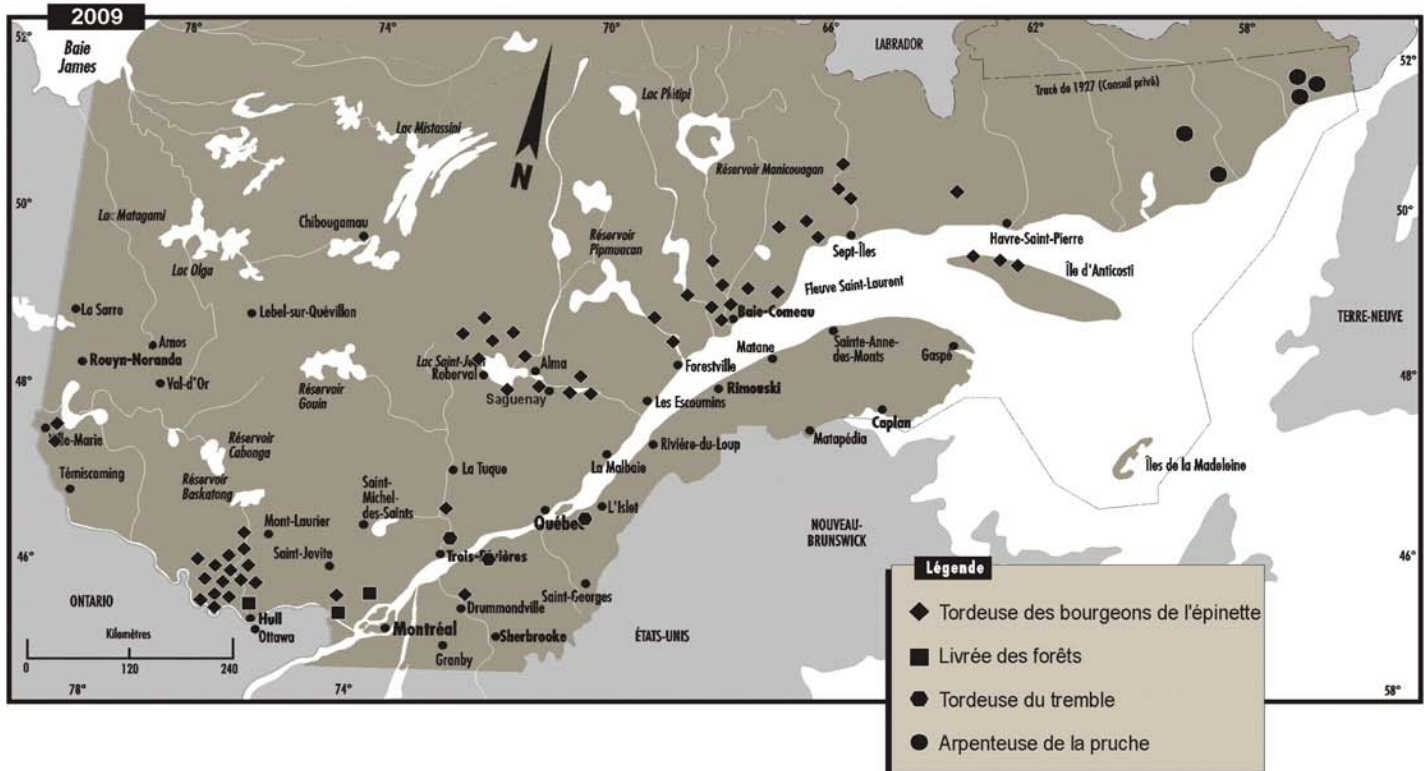
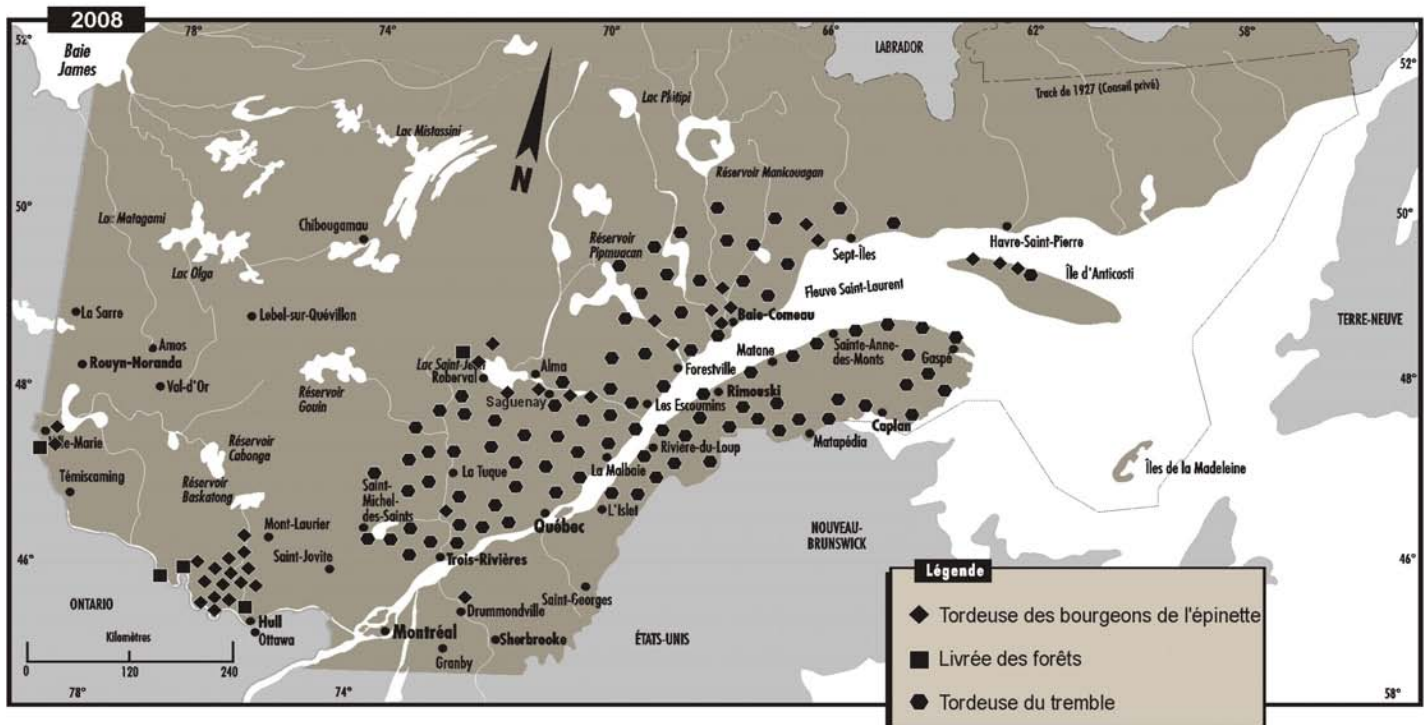

3 Protection des forêts québécoises

3.2 Insectes et maladies (suite)

Synthèse des principaux problèmes entomologiques et pathologiques notés en 2009, selon les régions administratives

Forêts naturelles et plantations

03.02.02

Essences / insectes et maladies	Régions administratives ¹														
	01	02	03	04	05	07	08	09	10	11	12	14	15	16	17
A) Résineux															
Tordeuse des bourgeons de l'épinette		M,G ²		m,g		M,G	M,G	M,G					I		
Diprion de Swaine		I		I											
Tordeuse du pin gris		t													
Arpenteuse de la pruche								G							
B) Feuillus															
Livrée des forêts						I,G						m,g	I,m		
Tordeuse du tremble	t			I,m							t				I
Spongieuse						I									
Papillon satiné	g	M,G				g		I,m							

Pépinières ³

03.02.03

Insectes, maladies et autres sources de dommages	Régions administratives ¹											
	01	02	03	04	07	08	09	11	12	14	15	17
Brûlure chimique		P ⁴				P		P		P	P	
Brûlures des pousses et chancres	P	P	P	P	P	P	P	P		P	P	
Chancres du noyer cendré										P		
Charançon de la racine du fraisier	P								P			
Dessiccation hivernale	P	P	P	P	P	P	P	P	P	P	P	P
Excès d'eau	P	P	P	P	P	P	P	P	P	P	P	P
Gel automnal ou hivernal	P	P	P	P	P	P	P	P	P	P	P	
Gel printanier	P	P	P	P	P	P	P	P	P	P	P	P
Gel racinaire	P	P	P	P		P	P	P	P	P	P	P
Glace	P	P	P	P	P	P	P	P		P	P	
Moisissure de plants entreposés	P	P		P		P				P		
Moisissures	P	P	P	P	P	P	P	P	P	P	P	P
Neige	P		P	P		P	P	P		P	P	P
Pourriture des racines et nécrose au collet	P	P	P	P		P	P	P	P	P		P
Punaise terne	P	P		P	P	P		P		P		
Rouilles caulicoles des pins					P							
Rouille des feuilles (pathogène exotique) ⁵	P	P		P		P				P		
Scarabée japonais										P		

2. Importance des dégâts : T, trace; L, léger; M, modéré; G, grave

Note : Majuscules : dégâts observés sur des superficies importantes (> 1 000 ha)

Note : Minuscules : dégâts observés localement.

3. L'importance relative des ravageurs détectés dans les pépinières ne peut être généralisée à l'échelle de la région administrative.

4. P : Présence de l'insecte ou de la maladie.

5. La rouille des feuilles *Melampsora larici-populina* Kleb. est une maladie introduite sur le peuplier. Elle a été détectée pour la première fois au Québec en 2002.

3 Protection des forêts québécoises

3.3 Feux de forêt

Secteurs affectés par les incendies forestiers

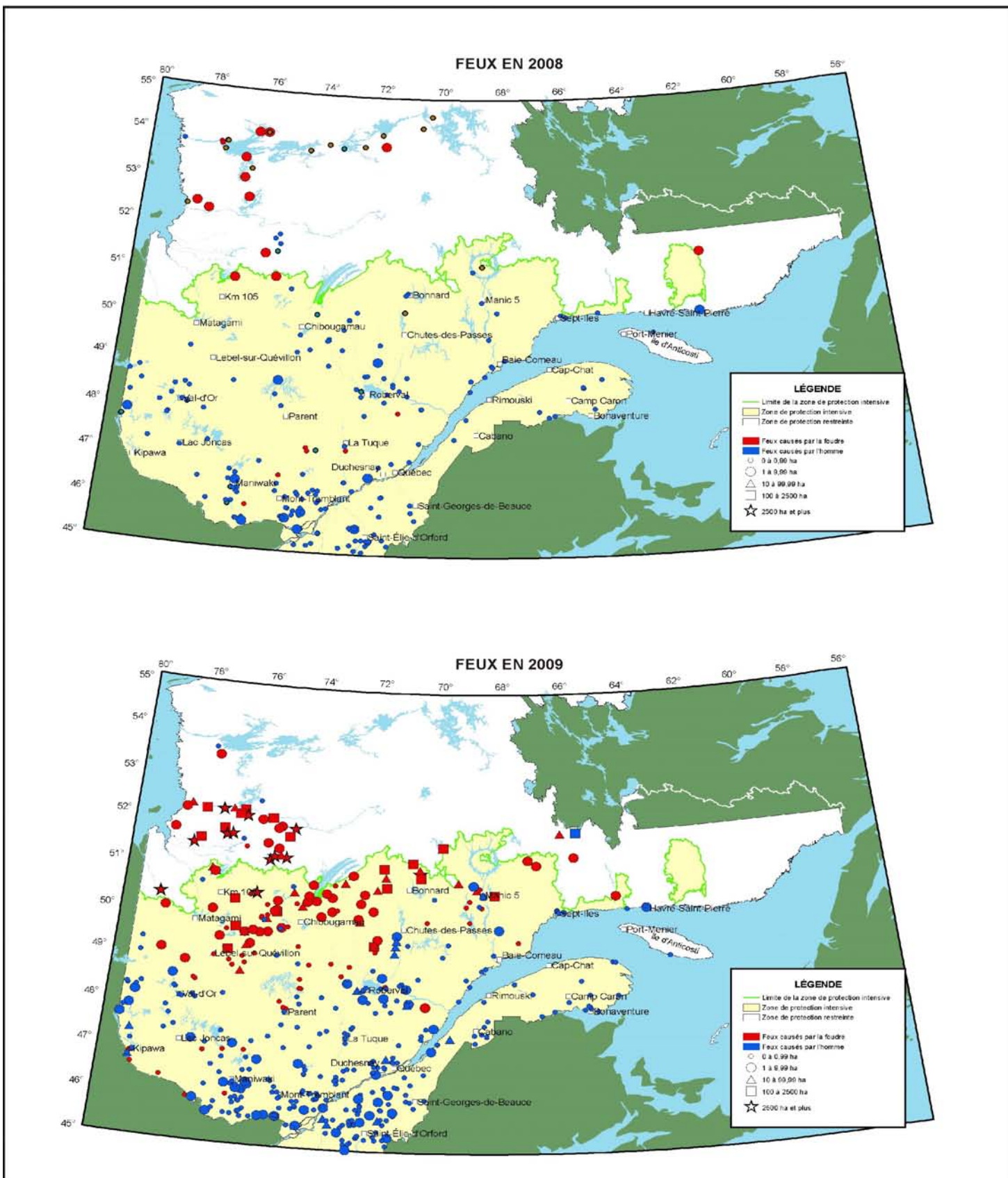

3 Protection des forêts québécoises

3.3 Feux de forêt (suite)

Cycles de feux par sous-région écologique

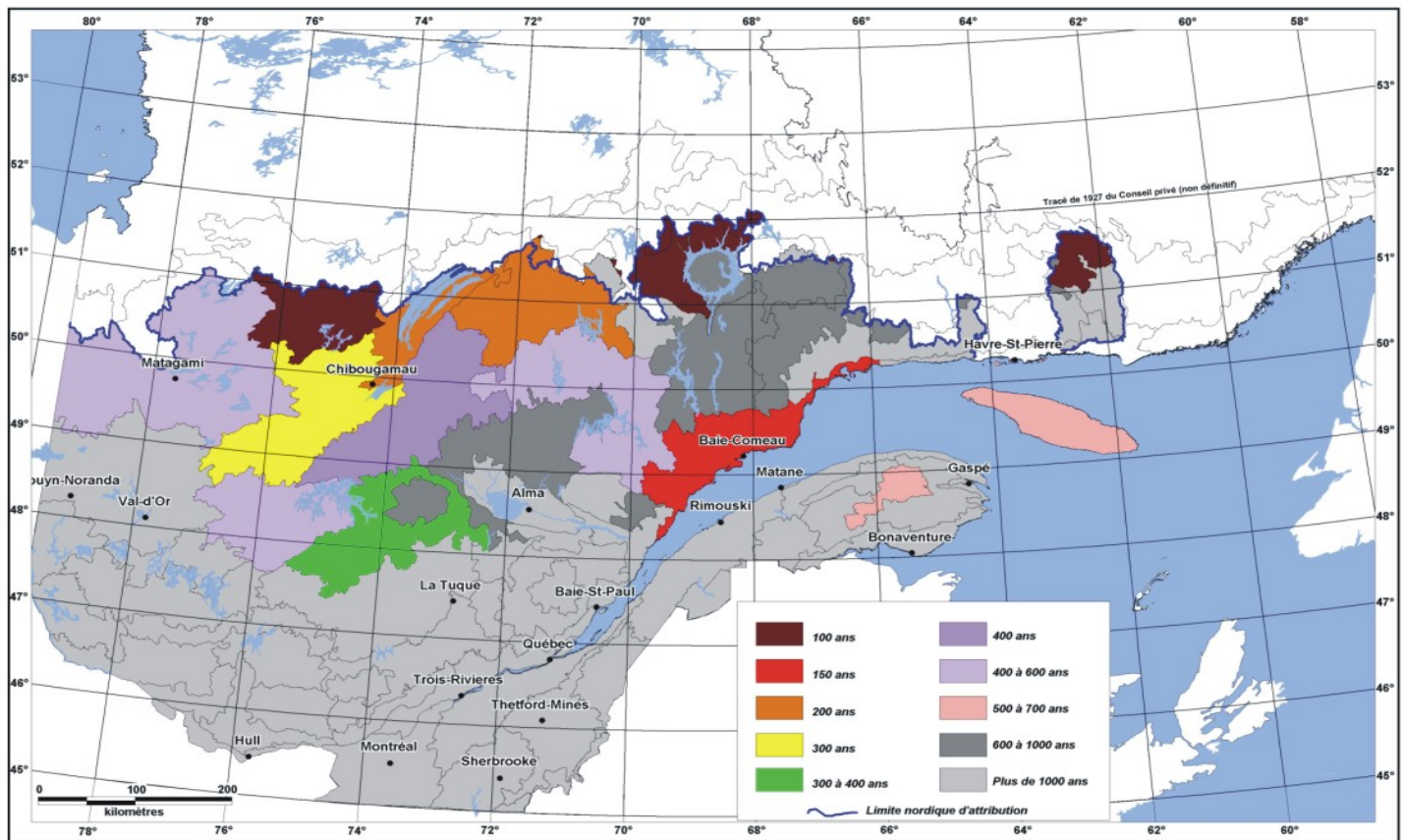

3 Protection des forêts québécoises

3.3 Feux de forêt (suite)

Zones de vulnérabilité délimitées en fonction de la fréquence des feux de forêt

03.03.03

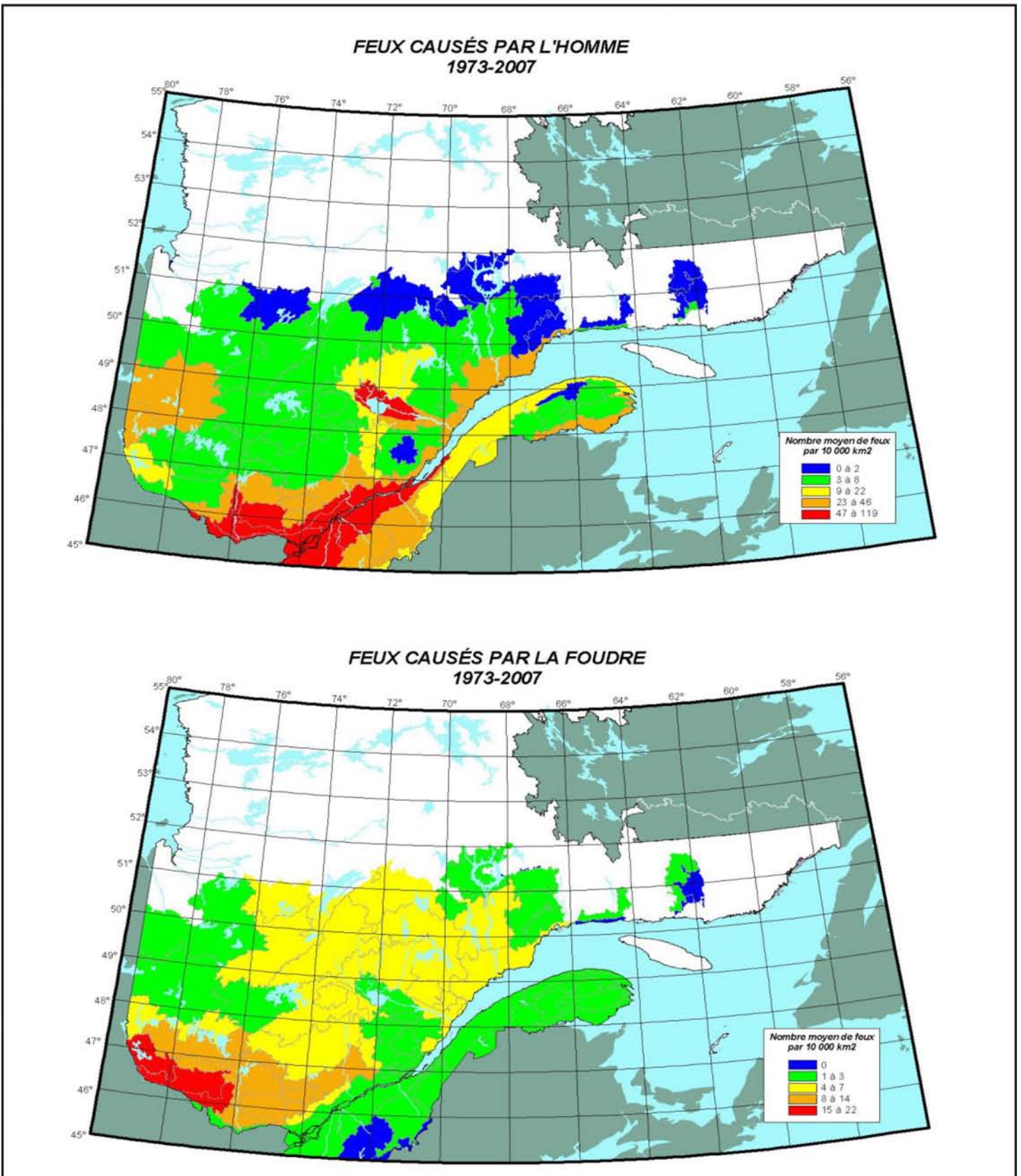

3 Protection des forêts québécoises

3.3 Feux de forêt (suite)

A) Zone de protection intensive ¹

Nombre de feux

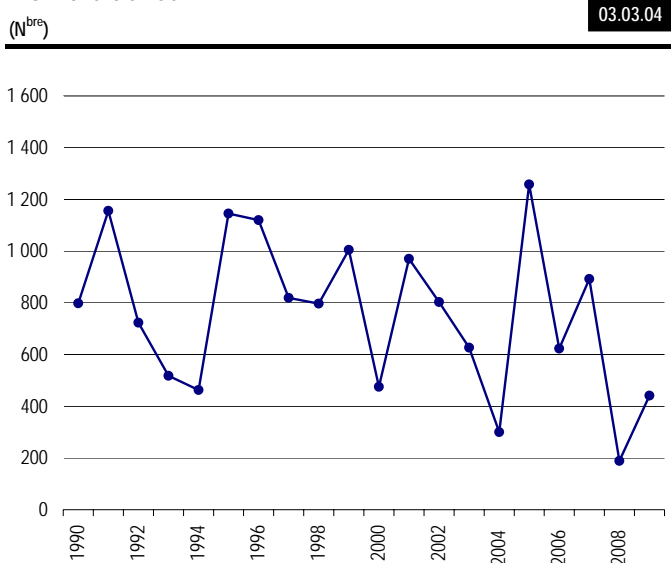

Superficies dévastées

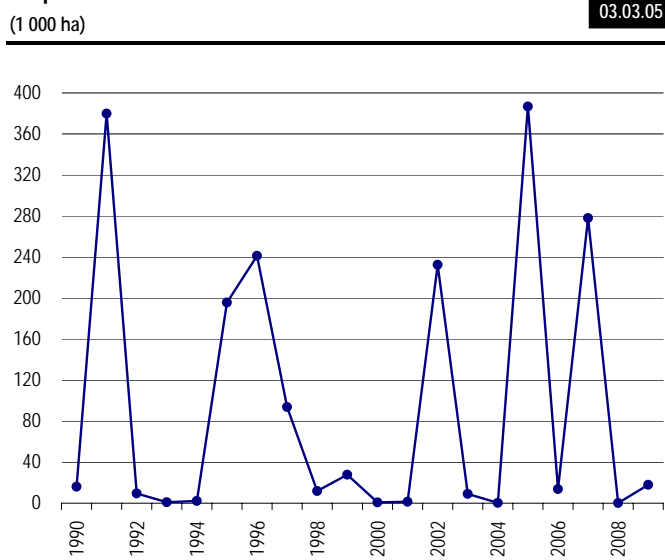

Répartition des feux de forêt selon les causes (de 2000 à 2009)

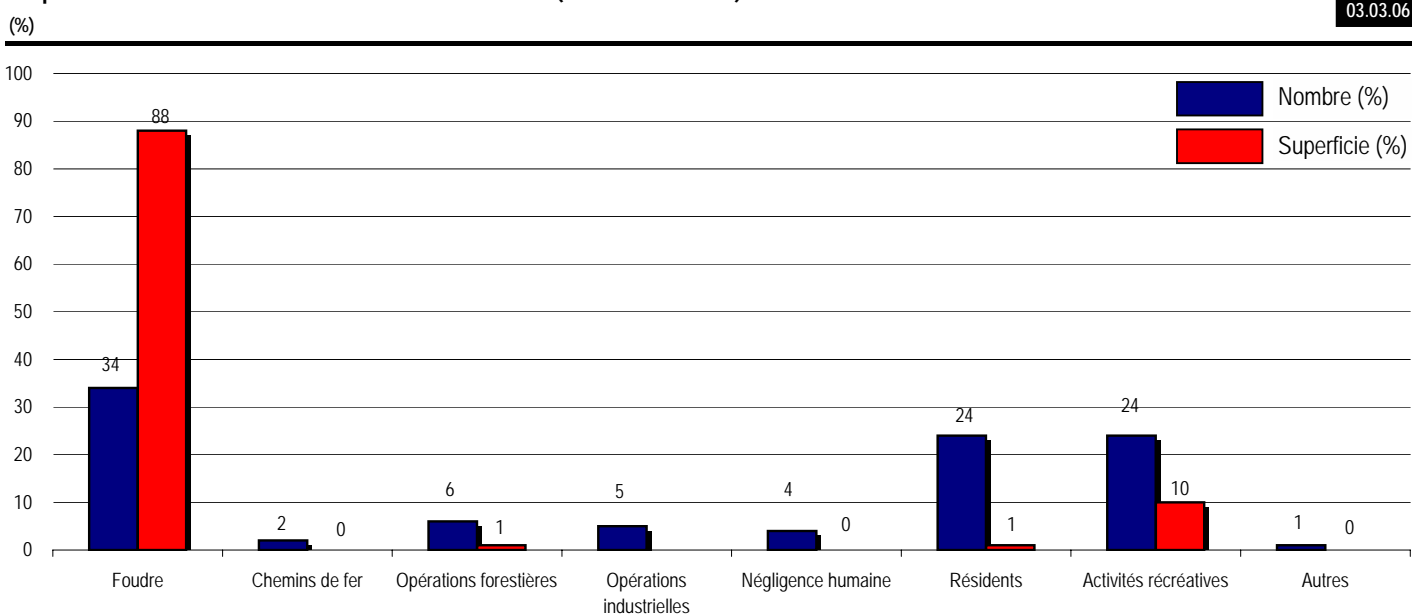

1. Zone de protection intensive : ensemble des forêts aménagées et des territoires qui les entourent. Cette zone s'étend de l'extrême sud du Québec jusqu'aux environs du 51^e parallèle.
Protection intensive : prévention et lutte systématique dès qu'on détecte un feu de forêt.

3 Protection des forêts québécoises

3.3 Feux de forêt (suite)

A) Zone de protection intensive ¹

Nombre de feux

03.03.04 (g)

Années	Nombre de feux
1987	959
1988	1 266
1989	1 064
1990	798
1991	1 156
1992	723
1993	518
1994	463
1995	1 145
1996	1 120
1997	819
1998	797
1999	1 005
2000	475
2001	970
2002	803
2003	627
2004	300
2005	1 258
2006	623
2007	892
2008	189
2009	441

1. Zone de protection intensive : ensemble des forêts aménagées et des territoires qui les entourent. Cette zone s'étend de l'extrême sud du Québec jusqu'aux environs du 51^e parallèle.
Protection intensive : prévention et lutte systématique dès qu'on décele un feu de forêt.

3 Protection des forêts québécoises

3.3 Feux de forêt (suite)

A) Zone de protection intensive ¹

03.03.05 (g)

Superficies dévastées

Années	Superficies (1 000 ha)
1987	20,93
1988	7,14
1989	6,50
1990	16,06
1991	379,89
1992	9,44
1993	0,98
1994	2,18
1995	195,58
1996	241,23
1997	93,75
1998	11,85
1999	27,81
2000	0,79
2001	1,36
2002	232,44
2003	9,05
2004	0,26
2005	386,67
2006	13,77
2007	278,03
2008	0,13
2009	17,95

1. Zone de protection intensive : ensemble des forêts aménagées et des territoires qui les entourent. Cette zone s'étend de l'extrême sud du Québec jusqu'aux environs du 51^e parallèle.
Protection intensive : prévention et lutte systématique dès qu'on décele un feu de forêt.

3 Protection des forêts québécoises

3.3 Feux de forêt (suite)

A) Zone de protection intensive ¹

Répartition des feux de forêt selon les causes (de 2000 à 2009)

03.03.06 (g)

	Nombre (%)	Superficies (%)
Foudre	34	88
Chemins de fer	2	
Opérations forestières	6	1
Opérations industrielles	5	
Négligence humaine	4	
Résidents	24	1
Activités récréatives	24	10
Autres	1	

1. Zone de protection intensive : ensemble des forêts aménagées et des territoires qui les entourent. Cette zone s'étend de l'extrême sud du Québec jusqu'aux environs du 51^e parallèle.
Protection intensive : prévention et lutte systématique dès qu'on décele un feu de forêt.

3 Protection des forêts québécoises

3.4 Feux de forêt (suite)

A) Zone de protection intensive (suite)

Répartition des feux de forêt selon les régions administratives

03.03.07

Régions administratives		2004	2005	2006	2007	2008	2009	Total
01 Bas-Saint-Laurent	n	5	14	12	5	3	14	53
	ha	1	5	2	2	0	19	29
02 Saguenay—Lac-Saint-Jean	n	27	207	97	233	32	66	662
	ha	29	259 846	1 011	162 315	23	6 741	429 965
03 Capitale-Nationale	n	9	14	19	24	5	22	93
	ha	3	11	32	57	4	41	148
04 Mauricie ¹	n	29	60	54	81	12	32	268
	ha	13	28	67	330	6	3	447
05 Estrie	n	6	18	3	9	21	21	78
	ha	0	18	1	8	4	31	62
06 Montréal	n							0
	ha							0
07 Outaouais	n	38	143	36	126	22	36	401
	ha	18	97	22	68	16	13	234
08 Abitibi-Témiscamingue	n	33	249	85	156	20	39	582
	ha	33	11 749	153	61 701	11	138	73 785
09 Côte-Nord	n	24	153	62	60	16	34	349
	ha	12	26 022	888	28 933	5	1 475	57 335
10 Nord-du-Québec	n	10	170	158	53	7	58	456
	ha	5	88 734	11 553	24 556	9	9 391	134 248
11 Gaspésie—Îles-de-la-Madeleine	n	23	11	14	7	6	13	74
	ha	72	2	3		0	3	80
12 Chaudière-Appalaches	n	14	19	15	18	2	13	81
	ha	8	8	3	4	0	8	31
13 Laval	n							0
	ha							0
14 Lanaudière	n	33	72	18	41	13	22	199
	ha	24	50	2	12	2	8	98
15 Laurentides	n	37	85	30	64	17	35	268
	ha	7	55	16	37	7	31	153
16 Montérégie	n	7	28	15	9	9	20	88
	ha	31	30	14	7	45	34	161
17 Centre-du-Québec	n	5	15	5	6	4	16	51
	ha	2	16	1	3	1	12	35
Total	n	300	1 258	623	892	189	441	3 703
	ha	258	386 671	13 768	278 033	133	17 948	696 811

1. La répartition des feux a été faite en fonction du découpage actuel des régions administratives soit les limites des régions administratives de novembre 2006.

3 Protection des forêts québécoises

3.4 Feux de forêt (suite)

A) Zone de protection intensive (suite)

Superficies brûlées en 2005 par les feux de 1 ha et plus selon la nature du territoire et le type de couvert (ha) ¹

03.04.08

	Types de peuplements	Classe d'âge	Régions								
			01	02	03	04	05	06	07	08	09
Terrains forestiers productifs (pentes de 0 % à 40 %)	Total		1,2	168 894,7	2,4	9,8			52,8	2 900,7	17 833,0
	Résineux	0-10 ans		15 968,1	2,0					366,4	34,0
		30 ans		9 191,8						144,3	44,3
		50 ans		15 767,6		1,6			1,8	376,8	135,0
		70 ans		33 359,5						327,2	771,6
		90 ans		7 895,1	0,5	1,7			3,5	207,0	3 137,1
		120 ans		35 482,1					0,2	236,4	11 819,1
	Mélangé	0-10 ans		11 325,8						57,9	9,5
		30 ans		1 315,1					1,5	18,3	0,0
		50 ans		502,0					0,4	36,0	19,7
		70 ans		1 162,8		6,0				142,8	84,8
		90 ans		1 045,1					0,2	98,1	321,6
		120 ans		878,9						0,2	207,0
	Feuilleu	0-10 ans		77,9						33,3	
		30 ans		65,4						16,1	
		50 ans		29,5					0,3	10,3	
		70 ans		365,0						14,5	62,1
		90 ans		82,8		0,5				5,4	148,5
		120 ans		34,4							14,7
	En voie de régénération		1,2	34 345,9					44,9	809,8	1 024,0
Terrains forestiers productifs (pentes de 41 % et +)	Total			404,7					0,1		392,8
	Résineux	0-10 ans									
		30 ans									
		50 ans		16,7							4,6
		70 ans		15,4							
		90 ans		47,1					0,1		65,1
		120 ans		89,7							231,1
	Mélangé	0-10 ans		17,7							
		30 ans		0,9							
		50 ans		15,1							
		70 ans		43,7							4,1
		90 ans		52,6							19,1
		120 ans		16,7							65,5
	Feuilleu	0-10 ans									
		30 ans									
		50 ans									
		70 ans		30,0							
		90 ans									
		120 ans									
	En voie de régénération			59,1							3,2
Total			1,2	169 299,4	2,4	9,8			52,9	2 900,7	18 225,7

1. Les feux de 1 ha et plus font l'objet d'une cartographie des zones affectées. Ils sont pris en compte dans le présent tableau.

Source : Direction des inventaires forestiers

3 Protection des forêts québécoises

3.4 Feux de forêt (suite)

A) Zone de protection intensive (suite)

Superficies brûlées en 2005 par les feux de 1 ha et plus selon la nature du territoire et le type de couvert (ha) ¹

03.04.08

	Types de peuplements	Classe d'âge	Régions									
			10	11	12	13	14	15	16	17	Total	
Terrains forestiers productifs (pentes de 0 % à 40 %)	Total		53 411,0	1,5				4,2			243 111,3	
	Résineux	0-10 ans	5 539,9					0,2			21 910,6	
		30 ans	4 179,8								13 560,1	
		50 ans	4 556,7					0,5			20 839,9	
		70 ans	16 991,6								51 449,9	
		90 ans	3 710,7								14 955,5	
		120 ans	8 780,7								56 318,4	
	Mélangé	0-10 ans	2 134,2	1,5							13 528,9	
		30 ans	1 857,6								3 192,6	
		50 ans	1 002,0								1 560,2	
		70 ans	1 100,5								2 497,0	
		90 ans	352,7								1 817,6	
		120 ans	130,1								1 216,1	
	Feuilleu	0-10 ans	228,1								339,3	
		30 ans	705,7								787,2	
		50 ans	112,2					0,2			152,4	
		70 ans	103,6								545,2	
		90 ans	24,8								262,0	
		120 ans	19,2								68,3	
		En voie de régénération		1 881,1					3,3			38 110,1
Terrains forestiers productifs (pentes de 41 % et +)	Total		71,1					1,9			870,6	
	Résineux	0-10 ans										
		30 ans										
		50 ans									21,3	
		70 ans	12,6								28,0	
		90 ans	7,8								120,1	
		120 ans	2,3								323,2	
	Mélangé	0-10 ans	1,0								18,7	
		30 ans	35,1								36,0	
		50 ans									15,1	
		70 ans									47,8	
		90 ans	9,4								81,1	
		120 ans	2,9								85,1	
	Feuilleu	0-10 ans										
		30 ans										
		50 ans						0,5			0,5	
		70 ans									30,0	
		90 ans										
		120 ans										
		En voie de régénération							1,4			63,7
Total			53 482,1	1,5				6,1			243 981,9	

1. Les feux de 1 ha et plus font l'objet d'une cartographie des zones affectées. Ils sont pris en compte dans le présent tableau.

Source : Direction des inventaires forestiers

3 Protection des forêts québécoises

3.4 Feux de forêt (suite)

A) Zone de protection intensive (suite)

Superficies brûlées en 2006 par les feux de 1 ha et plus selon la nature du territoire et le type de couvert (ha) ¹

03.04.08

	Types de peuplements	Classe d'âge	Régions								
			01	02	03	04	05	06	07	08	09
Terrains forestiers productifs (pentes de 0 % à 40 %)	Total			516,6		43,7				67,7	1 018,9
	Résineux	0-10 ans		8,3						3,4	
		30 ans		13,6		19,9					1,8
		50 ans		362,2		10,5				22,0	8,8
		70 ans		22,5		2,2				33,4	209,0
		90 ans		10,7							277,7
		120 ans		82,3						0,1	461,5
	Mélangé	0-10 ans		5,1		5,1					
		30 ans		1,9		1,8					0,1
		50 ans									4,3
		70 ans								8,8	
		90 ans				0,6					1,5
		120 ans									
	Feuilleu	0-10 ans									
		30 ans									
		50 ans									
		70 ans									
		90 ans									
		120 ans									
	En voie de régénération			10,0		3,6					54,1
Terrains forestiers productifs (pentes de 41 % et +)	Total										22,3
	Résineux	0-10 ans									
		30 ans									
		50 ans									
		70 ans									
		90 ans									10,7
		120 ans									9,9
	Mélangé	0-10 ans									
		30 ans									
		50 ans									
		70 ans									
		90 ans									0,7
		120 ans									
	Feuilleu	0-10 ans									
		30 ans									
		50 ans									
		70 ans									
		90 ans									
		120 ans									
	En voie de régénération										1,0
Total				516,6		43,7				67,7	1 041,2

1. Les feux de 1 ha et plus font l'objet d'une cartographie des zones affectées. Ils sont pris en compte dans le présent tableau.

Source : Direction des inventaires forestiers

3 Protection des forêts québécoises

3.4 Feux de forêt (suite)

A) Zone de protection intensive (suite)

Superficies brûlées en 2006 par les feux de 1 ha et plus selon la nature du territoire et le type de couvert (ha) ¹

03.04.08

	Types de peuplements	Classe d'âge	Régions									Total
			10	11	12	13	14	15	16	17		
Terrains forestiers productifs (pentes de 0 % à 40 %)	Total		8 408,5								10 055,4	
	Résineux	0-10 ans	273,5								285,2	
		30 ans	991,8								1 027,1	
		50 ans	923,9								1 327,5	
		70 ans	1 985,6								2 252,7	
		90 ans	1 194,5								1 482,9	
		120 ans	2 225,7								2 769,7	
	Mélangé	0-10 ans	129,2								139,4	
		30 ans	194,9								198,7	
		50 ans	13,5								17,8	
		70 ans	100,2								109,0	
		90 ans	103,3								105,4	
		120 ans	81,5								81,5	
	Feuilleu	0-10 ans	15,4								15,4	
		30 ans	2,5								2,5	
		50 ans										
		70 ans										
		90 ans										
		120 ans	5,5								5,5	
		En voie de régénération		167,5								235,1
Terrains forestiers productifs (pentes de 41 % et +)	Total										22,3	
	Résineux	0-10 ans										
		30 ans										
		50 ans										
		70 ans										
		90 ans									10,7	
		120 ans									9,9	
	Mélangé	0-10 ans										
		30 ans										
		50 ans										
		70 ans										
		90 ans									0,7	
		120 ans										
	Feuilleu	0-10 ans										
		30 ans										
		50 ans										
		70 ans										
		90 ans										
		120 ans										
		En voie de régénération										1,0
Total			8 408,5								10 077,7	

1. Les feux de 1 ha et plus font l'objet d'une cartographie des zones affectées. Ils sont pris en compte dans le présent tableau.

Source : Direction des inventaires forestiers

3 Protection des forêts québécoises

3.4 Feux de forêt (suite)

A) Zone de protection intensive (suite)

Superficies brûlées en 2007 par les feux de 1 ha et plus selon la nature du territoire et le type de couvert (ha) ¹

03.04.08

	Types de peuplements	Classe d'âge	Régions								
			01	02	03	04	05	06	07	08	09
Terrains forestiers productifs (pentes de 0 % à 40 %)	Total			102 918,8	98,2	279,8	4,2		27,6	43 419,8	16 255,8
	Résineux	0-10 ans		6 435,6	31,7	15,1			5,0	409,3	900,1
		30 ans		1 740,3		6,9	1,2			4 250,4	406,9
		50 ans		3 708,2	9,5	54,7			1,3	2 309,8	385,5
		70 ans		14 365,2	46,1	26,8			3,5	1 735,7	3 653,8
		90 ans		13 839,5	2,8	22,6			0,0	6 272,1	3 336,3
		120 ans		31 323,7		2,9				1 271,9	5 174,0
	Mélangé	0-10 ans		5 313,7		6,2				285,7	174,1
		30 ans		348,9		0,9	1,2			4 830,3	2,2
		50 ans		145,5	0,6	44,5			0,1	2 775,8	
		70 ans		979,9	6,7	3,3			0,1	456,5	142,4
		90 ans		653,5	0,0	31,7			9,7	4 547,6	72,2
		120 ans		490,8						138,8	79,5
	Feuilleu	0-10 ans		124,7					0,9	37,1	54,2
		30 ans		3,8			1,8			151,3	
		50 ans		0,0		5,9			0,3	422,9	
		70 ans		54,6		14,5			0,0	103,7	5,6
		90 ans		8,9						228,8	22,9
		120 ans		59,6						15,5	
	En voie de régénération			23 322,1	0,8	44,1			6,6	13 176,8	1 846,0
Terrains forestiers productifs (pentes de 41 % et +)	Total			1 044,9	1,9	1,5			0,3	280,1	133,7
	Résineux	0-10 ans									
		30 ans		2,4							
		50 ans		13,6							
		70 ans		283,2	1,9	1,2					
		90 ans		225,6						40,3	44,7
		120 ans		243,4						9,0	88,1
	Mélangé	0-10 ans								0,4	
		30 ans		1,4						5,1	
		50 ans								6,1	
		70 ans		128,2						3,7	0,9
		90 ans		92,4		0,3			0,3	194,1	
		120 ans		28,8						20,1	
	Feuilleu	0-10 ans									
		30 ans									
		50 ans									
		70 ans		4,6						1,3	
		90 ans									
		120 ans									
	En voie de régénération			21,4							
Total				103 963,8	100,0	281,3	4,2		27,9	43 699,9	16 389,5

1. Les feux de 1 ha et plus font l'objet d'une cartographie des zones affectées. Ils sont pris en compte dans le présent tableau.

Source : Direction des inventaires forestiers

3 Protection des forêts québécoises

3.4 Feux de forêt (suite)

A) Zone de protection intensive (suite)

Superficies brûlées en 2007 par les feux de 1 ha et plus selon la nature du territoire et le type de couvert (ha) ¹

03.04.08

	Types de peuplements	Classe d'âge	Régions								Total
			10	11	12	13	14	15	16	17	
Terrains forestiers productifs (pentes de 0 % à 40 %)	Total		20 041,6				4,1	7,7	14,7	2,3	183 074,6
	Résineux	0-10 ans	3 099,3								10 896,2
		30 ans	2 062,3						4,1	0,0	8 472,2
		50 ans	575,0						3,4		7 047,3
		70 ans	1 221,8							0,7	21 053,7
		90 ans	1 560,8								25 034,1
		120 ans	2 966,6								40 739,0
	Mélangé	0-10 ans	686,9				2,7				6 469,4
		30 ans	846,3				0,9	0,3			6 031,0
		50 ans	95,5					1,4		1,6	3 064,9
		70 ans	59,5					0,1			1 648,4
		90 ans	14,3								5 329,0
		120 ans	21,0								730,1
	Feuilleu	0-10 ans	4,5						3,5		224,8
		30 ans	6,5					0,1	3,5		167,1
		50 ans	4,2				0,6		0,2		434,1
		70 ans	1,8								180,2
		90 ans	2,5								263,2
		120 ans									75,1
	En voie de régénération		6 812,8					5,9			45 215,0
Terrains forestiers productifs (pentes de 41 % et +)	Total		10,0								1 472,3
	Résineux	0-10 ans									
		30 ans									2,4
		50 ans									13,6
		70 ans									286,2
		90 ans	1,2								311,7
		120 ans									340,4
	Mélangé	0-10 ans									0,4
		30 ans									6,5
		50 ans									6,1
		70 ans	8,8								141,6
		90 ans									287,1
		120 ans									48,9
	Feuilleu	0-10 ans									
		30 ans									
		50 ans									
		70 ans									6,0
		90 ans									
		120 ans									
	En voie de régénération										21,4
Total			20 051,6				4,1	7,7	14,7	2,3	184 546,9

1. Les feux de 1 ha et plus font l'objet d'une cartographie des zones affectées. Ils sont pris en compte dans le présent tableau.

Source : Direction des inventaires forestiers

3 Protection des forêts québécoises

3.4 Feux de forêt (suite)

A) Zone de protection intensive (suite)

Superficies brûlées en 2008 par les feux de 1 ha et plus selon la nature du territoire et le type de couvert (ha) ¹

03.04.08

	Types de peuplements	Classe d'âge	Régions								
			01	02	03	04	05	06	07	08	09
Terrains forestiers productifs (pentes de 0 % à 40 %)	Total			12,9	1,3	0,8				3,7	
	Résineux	0-10 ans									
		30 ans			0,2						
		50 ans								3,7	
		70 ans									
		90 ans									
		120 ans		12,9							
	Mélangé	0-10 ans									
		30 ans									
		50 ans			0,8						
		70 ans									
		90 ans				0,8					
		120 ans									
	Feuilleu	0-10 ans									
		30 ans			0,4						
		50 ans									
		70 ans									
		90 ans									
		120 ans									
	En voie de régénération										
Terrains forestiers productifs (pentes de 41 % et +)	Total										
	Résineux	0-10 ans									
		30 ans									
		50 ans									
		70 ans									
		90 ans									
		120 ans									
	Mélangé	0-10 ans									
		30 ans									
		50 ans									
		70 ans									
		90 ans									
		120 ans									
	Feuilleu	0-10 ans									
		30 ans									
		50 ans									
		70 ans									
		90 ans									
		120 ans									
	En voie de régénération										
Total				12,9	1,3	0,8				3,7	

1. Les feux de 1 ha et plus font l'objet d'une cartographie des zones affectées. Ils sont pris en compte dans le présent tableau.

Source : Direction des inventaires forestiers

3 Protection des forêts québécoises

3.4 Feux de forêt (suite)

A) Zone de protection intensive (suite)

Superficies brûlées en 2008 par les feux de 1 ha et plus selon la nature du territoire et le type de couvert (ha) ¹

03.04.08

	Types de peuplements	Classe d'âge	Régions								Total
			10	11	12	13	14	15	16	17	
Terrains forestiers productifs (pentes de 0 % à 40 %)	Total		6,9						17,2		42,7
	Résineux	0-10 ans									
		30 ans									0,2
		50 ans									3,7
		70 ans									
		90 ans	0,0								0,0
		120 ans	6,8								19,7
	Mélangé	0-10 ans									
		30 ans									
		50 ans									0,8
		70 ans									
		90 ans									0,8
		120 ans									
	Feuilleu	0-10 ans							1,5		1,5
		30 ans									0,4
		50 ans							14,5		14,5
		70 ans									
		90 ans							1,2		1,2
		120 ans									
	En voie de régénération								0,0		0,0
Terrains forestiers productifs (pentes de 41 % et +)	Total										
	Résineux	0-10 ans									
		30 ans									
		50 ans									
		70 ans									
		90 ans									
		120 ans									
	Mélangé	0-10 ans									
		30 ans									
		50 ans									
		70 ans									
		90 ans									
		120 ans									
	Feuilleu	0-10 ans									
		30 ans									
		50 ans									
		70 ans									
		90 ans									
		120 ans									
	En voie de régénération										
Total			6,9						17,2		42,7

1. Les feux de 1 ha et plus font l'objet d'une cartographie des zones affectées. Ils sont pris en compte dans le présent tableau.

Source : Direction des inventaires forestiers

3 Protection des forêts québécoises

3.4 Feux de forêt (suite)

A) Zone de protection intensive (suite)

Partage des coûts de la protection des forêts contre le feu

03.03.09

		2005 ¹			2006 ¹			2007 ^{1,2}			2008 ^{1,2}			2009 ^{1,2}		
		Orga- nisation	Extinction	Total	Orga- nisation	Extinction	Total	Orga- nisation	Extinction	Total	Orga- nisation	Extinction	Total	Orga- nisation	Extinction	Total
État	(M\$)	33,21	42,13	75,34	31,41	12,31	43,72	30,15	62,84	92,99	30,59	4,97	35,56	34,40	20,70	55,10
	(%)	66,09	59,72	62,37	66,65	59,82	64,57	66,91	98,57	85,46	66,76	99,80	166,56	64,66	99,52	164,18
Industrie et propriétaires privés (boisés > 800 ha)	(M\$)	17,04	28,41	45,45	15,72	8,23	23,95	14,91	0,00	14,91	15,23		15,23	18,80		18,80
	(%)	33,91	40,27	37,63	33,35	39,99	35,37	33,09	0,00	13,70	33,24	0,00	33,24	35,34	0,00	35,34
Autres	(M\$)		0,00	0,00		0,04	0,04		0,91	0,91		0,01	0,01		0,10	0,10
	(%)		0,01	0,00		0,19	0,06		1,43	0,84		0,20	0,20		0,48	0,48
Total	(M\$)	50,25	70,54	120,79	47,13	20,58	67,71	45,06	63,75	108,81	45,82	4,98	50,80	53,20	20,80	74,00

1. Depuis 1995, la part de l'État dans la protection contre les feux de forêts a augmenté en raison de sa participation à l'acquisition de CL-415 (81,6% du total).

Sans cette participation, la contribution de l'État aurait été de 59,92 % en 2004, de 59,73 % en 2005, de 59,67 % en 2006, de 59,84 % en 2007 et de 59,81 % en 2008.

2. Suite aux mesures annoncées le 20 octobre 2006 par le gouvernement visant à bonifier les stratégies d'investissement sylvicoles pour soutenir l'industrie forestière, le taux de remboursement des dépenses de suppression par le gouvernement est fixé à 100% pour la période du 1 avril 2007 au 31 mars 2009 (Décret 225-2007 du 12 mars 2007).

3 Protection des forêts québécoises

3.3 Feux de forêt (suite)

B) Zone de protection restreinte ¹

Nombre de feux

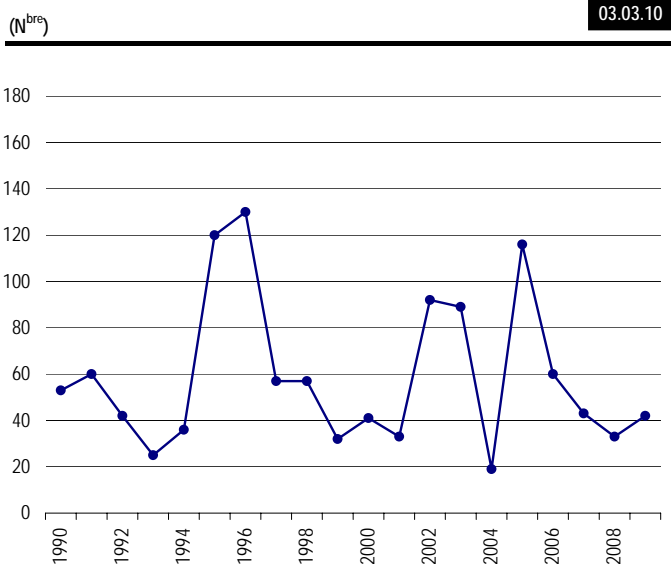

Superficies dévastées

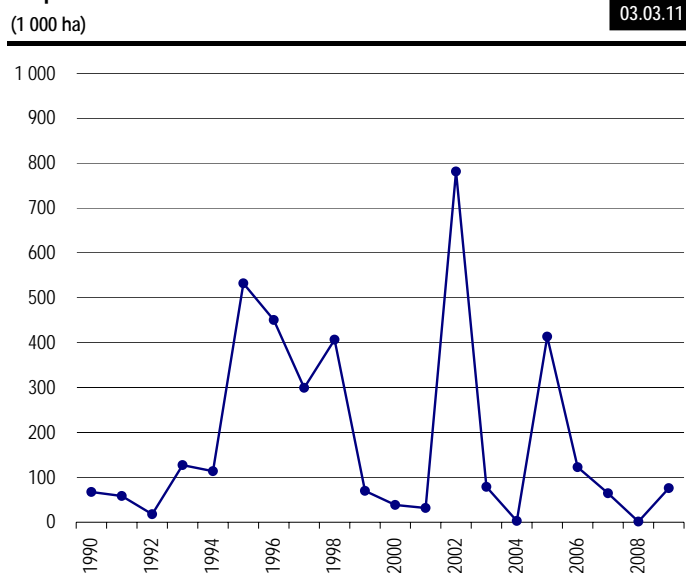

1. Zone de protection restreinte : territoires situés à l'extérieur de la zone de protection intensive.

Protection restreinte : aucune protection systématique, mais interventions ponctuelles, lorsque le feu menace des personnes, des propriétés ou des réserves forestières.

3 Protection des forêts québécoises

3.3 Feux de forêt (suite)

B) Zone de protection restreinte ¹

Nombre de feux

03.03.10 (g)

Années	Nombre de feux
1987	33
1988	65
1989	103
1990	53
1991	60
1992	42
1993	25
1994	36
1995	120
1996	130
1997	57
1998	57
1999	32
2000	41
2001	33
2002	92
2003	89
2004	19
2005	116
2006	60
2007	43
2008	33
2009	42

1. Zone de protection restreinte : territoires situés à l'extérieur de la zone de protection intensive.

Protection restreinte : aucune protection systématique, mais interventions ponctuelles, lorsque le feu menace des personnes, des propriétés ou des réserves forestières.

3 Protection des forêts québécoises

3.3 Feux de forêt (suite)

B) Zone de protection restreinte ¹

Superficies dévastées

03.03.11 (g)

Années	Superficies (1 000 ha)
1987	15,90
1988	268,58
1989	2 103,02
1990	67,28
1991	58,44
1992	17,67
1993	127,25
1994	113,86
1995	532,15
1996	450,36
1997	299,33
1998	406,46
1999	69,94
2000	38,41
2001	31,71
2002	781,31
2003	78,81
2004	2,79
2005	413,46
2006	122,58
2007	64,65
2008	1,35
2009	76,02

1. Zone de protection restreinte : territoires situés à l'extérieur de la zone de protection intensive.

Protection restreinte : aucune protection systématique, mais interventions ponctuelles, lorsque le feu menace des personnes, des propriétés ou des réserves forestières.

3 Protection des forêts québécoises

3.4 Feux de forêt (suite)

B) Zone de protection restreinte (suite)

Partage des coûts de la protection des forêts contre le feu

03.03.12

	2005			2006			2007			2008			2009		
	Frais ¹		Total	Frais ¹		Total	Frais ¹		Total	Frais ²		Total	Frais ²		Total
	généraux	d'extinction		généraux	d'extinction		généraux	d'extinction		généraux	d'extinction		généraux	d'extinction	
État (\$)	193 684	423 952	617 636	194 083	61 251	255 334	215 874	594 161	810 035	41 431	63 750	105 181	6 248	71 551	77 799
(%)	32,18	45,19	40,11	31,64	36,75	32,85	30,79	95,80	61,31	5,74	100,00	13,39	0,87	20,25	7,10
Autres (\$)	408 251	514 138	922 389	416 462	105 406	521 868	485 158	26 062	511 220	680 075	0	680 075	736 237	281 714	1 017 951
(%)	67,82	54,81	59,89	67,89	63,25	67,15	69,21	4,20	38,69	94,26	0,00	86,61	102,04	79,75	92,90
Total (\$)	601 935	938 090	1 540 025	613 479	166 657	777 202	701 032	620 223	1 321 255	721 506	63 750	785 256	721 506	353 265	1 095 750

1. Les frais généraux sont les frais engagés pour le projet Baie-James, Îles de la Madeleine et Île d'Anticosti
2. Les frais généraux sont les frais engagés pour le projet Îles de la Madeleine et Île d'Anticosti. En 2008 et 2009, le MRNF s'est retiré de l'entente Baie-James.
Seuls les frais de janvier à mars 2008 ont été payés soit 35 861\$

4 Aménagement durable des forêts du Québec

4.0 Points saillants

Les critères d'aménagement durable des forêts	04.00.01
1 - Conservation de la diversité biologique	
2 - Maintien et amélioration de l'état et de la productivité des écosystèmes forestiers	
3 - Conservation des sols et de l'eau	
4 - Maintien de l'apport des écosystèmes forestiers aux grands cycles écologiques	
5 - Maintien des avantages socio-économiques multiples que les forêts procurent à la société	
6 - Prise en compte, dans les choix de développement, des valeurs et des besoins exprimés par les populations concernées	

Superficie des aires protégées selon les domaines de végétation	(km ²)
Érablière à caryer cordiforme	925
Érablière à tilleul	1 006
Érablière à bouleau jaune	4 580
Sapinière à bouleau jaune	4 917
Sapinière à bouleau blanc	7 234
Pessière à mousses	33 945
Pessière à lichens	18 245
Toundra forestière	15 539
Toundra arctique arbustive	7 753
Toundra arctique herbacée	1 624
Eaux du Saint-Laurent, des baies James, d'Hudson et d'Ungava et du détroit d'Hudson	4 314
Total	100 082

Liste des espèces végétales désignées menacées ou vulnérables
Ail des bois
Aplectrelle d'hiver
Arisème dragon
Asclépiade tubéreuse variété de l'intérieur
Aspidote touffue
Aster à rameaux étalés
Athyrie alpestre
Carex faux-lupulina
Corallorhize d'automne variété de Pringle
Corème de Conrad
Cypripède tête-de-bélier
Doradille des murailles
Floerkée fausse-proserpinie
Gaylussaquier nain variété de Bigelow
Ginseng à cinq folioles
Hélianthe à feuilles étalées
Lézardelle penchée
Muhlenbergie ténue variété ténue
Onosmodie velue variété hispide
Orme liège
Pin rigide
Phéoptère à hexagones
Podophylle pelté
Polémoine de Van Brunt
Ptérospore à fleurs d'andromède
Renouée de Douglas sous-espèce de Douglas
Séneçon à feuilles obovales
Sumac aromatique variété aromatique
Thélyptère simulatrice
Valériane des tourbières
Woodsie à lobes arrondis sous-espèces à lobes arrondis

Nombre d'espèces animales susceptibles d'être désignées menacées ou vulnérables	
Poissons	2
Amphibiens	5
Tortues	2
Reptiles	3
Oiseaux	6
Mammifères	12

4 Aménagement durable des forêts du Québec

4.1 Critères de l'aménagement durable des forêts

04.01.01

L'aménagement durable des forêts vise « à maintenir et à améliorer la santé à long terme des écosystèmes forestiers, tout en assurant aux générations actuelles et futures de bonnes perspectives écologiques, économiques, sociales et culturelles » (Conseil canadien des ministres des forêts, 1992).

Le ministère des Ressources naturelles et de la Faune (MRNF) a pour mission de favoriser la connaissance et la mise en valeur du territoire et des ressources naturelles dans une perspective d'aménagement durable des forêts au bénéfice de la population. Il souscrit donc aux valeurs qui lui sont associées, lesquelles sont enchâssées dans la disposition préliminaire de la loi sous la forme des six critères de l'aménagement durable. Ces critères proviennent des travaux du Processus de Montréal, un groupe de travail formé de douze pays, y compris le Canada, ainsi que du Conseil canadien des ministres des forêts (CCMF) dont fait partie le MRNF.

Au Québec, le MRNF est à mettre en œuvre un suivi des critères et indicateurs de l'aménagement durable des forêts. Ce suivi s'appuie sur les valeurs environnementales, sociales et économiques qui doivent être associées à la mise en valeur des ressources forestières et à leur conservation. Il vise principalement trois objectifs, soit :

- Établir un juste portrait de l'état et de l'évolution de la forêt québécoise au regard des critères de l'aménagement durable des forêts;
- Fournir aux gestionnaires des outils d'analyse qui leur permettent de vérifier si les pratiques forestières contribuent à l'aménagement durable des forêts et d'établir, s'il a lieu, des mesures d'amélioration;
- Informer le public de l'état des forêts et des progrès réalisés au Québec en matière d'aménagement durable des forêts.

Les six critères de l'aménagement durable des forêts

- 1- Conservation de la diversité biologique
- 2- Maintien et amélioration de l'état et de la productivité des écosystèmes forestiers
- 3- Conservation des sols et de l'eau
- 4- Maintien de l'apport des écosystèmes forestiers aux grands cycles écologiques
- 5- Maintien des avantages socio-économiques multiples que les forêts procurent à la société
- 6- Prise en compte, dans les choix de développement, des valeurs et des besoins exprimés par les populations concernées

4 Aménagement durable des forêts du Québec

4.2 Biodiversité du milieu forestier

Superficie (km²) d'aires protégées ¹ dans chaque domaine bioclimatique, selon les catégories de l'UICN ²

04.02.01

Domaines de végétation	Catégories de l'UICN ³							Superficie du domaine	% protégé
	I a	II	III	IV	VI	N/D	Total		
Érablière à caryer cordiforme	14	82	53	23	740	12	925	14 510	6,37
Érablière à tilleul	60	460	78	235	172	1	1 006	30 070	3,35
Érablière à bouleau jaune	88	2 259	1 301	909	20	2	4 580	65 580	6,98
Sapinière à bouleau jaune	50	988	2 804	773	301		4 917	98 591	4,99
Sapinière à bouleau blanc	439	2 951	3 012	521	311		7 234	138 937	5,21
Pessière à mousses	843		32 772		329		33 945	439 466	7,72
Pessière à lichens		1	10 022			8 222	18 245	296 320	6,16
Toundra forestière		15 539					15 539	213 430	7,28
Toundra arctique arbustive		7 753					7 753	194 500	3,99
Toundra arctique herbacée		1 270				354	1 624	37 581	4,32
Eaux du Saint-Laurent, baies James, baie d'Hudson et d'Ungava et détroit d'Hudson	119	1295	385	3	2337	174	4 314	138 941	3,10
Total	1 614	32 598	50 429	2 464	4 211	8 765	100 082	1 667 441	6,00

1. Juillet 2008, chiffres obtenus à partir des données fournies par le ministère du Développement durable, de l'Environnement et des Parcs (MDDEP).

2. UICN : Union internationale pour la conservation de la nature.

3. Catégories de l'UICN :

Catégorie I a : Réserve naturelle intégrale.

Catégorie II : Parc national.

Catégorie III : Monument naturel/élément naturel marquant.

Catégorie IV : Aire gérée pour les habitats et les espèces.

Catégorie V : Paysage terrestre ou marin protégé.

Catégorie VI : Aire protégée de ressources gérées.

Catégorie N/D : Non déterminé (réserves de biodiversité).

4 Aménagement durable des forêts du Québec

4.2 Biodiversité du milieu forestier (suite)

Nombre et superficies des écosystèmes forestiers exceptionnels (EFE) selon les régions administratives ¹

A) Forêt publique

04.02.02

Régions administratives		01	02	03	04	05	06	07	08	09	10	11	12	13	14	15	16	17	Total
EFE validés ²																			
Nombre	- rare	16	5	7	1	6		6	16	13	4	9	6		1	7	2	2	101
	- refuge	6				4		15	3	1		13	1		1	9	21	2	76
	- ancien	9	17	21	4	1		18	47	22	15	14	5		9	24	2		208
	Total	31	22	28	5	11		39	66	36	19	36	12		11	40	25	4	385
Superficie (ha)	- rare	996	245	2691	204	853		208	662	1429	139	1840	142		23	109	10	189	9 740
	- refuge	470				530		1137	40	20		716	12		180	420	565	34	4 124
	- ancien	1082	7086	3296	227	41		2897	6320	8739	5730	6222	499		1099	2906	48		46 192
	Total	2 548	7 331	5 987	431	1 424		4 242	7 022	10 188	5 869	8 778	653		1 302	3 435	623	223	60 056
EFE protégés légalement ³																			
Nombre	- rare	11	4	4		5		5	7	9	1	9	4			6	2	2	69
	- refuge	6				2		14	2	1		11	1		1	9	21	2	70
	- ancien	7	11	13		1		15	31	11	13	13	5		4	14	2		140
	Total	24	15	17		8		34	40	21	14	33	10		5	29	25	4	279
Superficie (ha)	- rare	839	223	2606		777		153	254	391	39	1840	82			102	10	189	7 505
	- refuge	470				447		1060	11	20		470	12		180	420	565	34	3 689
	- ancien	1010	4739	2918		41		2629	3980	6300	5068	6199	499		374	1455	48		35 260
	Total	2 319	4 962	5 524		1 265		3 842	4 245	6 711	5 107	8 509	593		554	1 977	623	223	46 454

1. Données mises à jour le 31 mars 2009.

2. EFE validés : Écosystèmes forestiers exceptionnels validés par le MRNF (avec ou sans statut de protection)

3. EFE protégés légalement : écosystèmes forestiers exceptionnels classés au sens de la Loi sur les forêts ou protégés en vertu d'autres lois

Nombre et superficies des écosystèmes forestiers exceptionnels (EFE) selon les régions administratives ¹

B) Forêt privée

04.02.03

Régions administratives		01	02	03	04	05	06	07	08	09	10	11	12	13	14	15	16	17	Total
EFE proposés ²																			
Nombre	- rare	12	2	3	7	6	8	5	1	1		1	3	2	1	4	14	4	74
	- refuge	8	2	5		47	10	38	5			7	13	11	8	14	71	6	245
	- ancien	2	1	1	2	7		5					3	1		7	12		41
	Total	22	5	9	9	60	18	48	6	1		8	19	14	9	25	97	10	360
Superficie (ha)	- rare	244	51	51	384	31	80	214	74	16		46	181	14	4	20	379	65	1 854
	- refuge	158	18	346		1807	367	1359	142			182	964	206	222	459	3218	96	9 544
	- ancien	16	28	102	7	125		70					45	9		206	401		1 009
	Total	418	97	499	391	1 963	447	1 643	216	16		228	1 190	229	226	685	3 998	161	12 407
EFE validés ²																			
Nombre	- rare			1		1	7										3	2	14
	- refuge						8	2						4		2	11		27
	- ancien			1		1								1			2		5
	Total			2		2	15	2						5		2	16	2	46
Superficie (ha)	- rare			7		10	65										42	35	159
	- refuge						326	106						30		82	550		1 094
	- ancien			102		13								9			237		361
	Total			109		23	391	106						39		82	829	35	1 614

1. Données mises à jour le 31 mars 2009.

2. EFE validés : Écosystèmes forestiers exceptionnels validés par le MRNF (avec ou sans statut de protection)

3. EFE protégés : Écosystèmes forestiers exceptionnels protégés par les municipalités et les institutions scolaires en vertu de la charte d'organismes privés de conservation ou au sein de réserves naturelles privées

4 Aménagement durable des forêts du Québec

4.2 Biodiversité du milieu forestier (suite)

Situation des espèces végétales

04.02.04

Dans l'ensemble du territoire	Plantes herbacées	Arbustes	Arbres	Total
Nombre d'espèces de végétaux vasculaires	2 454 (87,6 %)	258 (9,2 %)	88 (3,1 %)	2 800
Nombre d'espèces susceptibles d'être désignées menacées et vulnérables	297 (89,2 %)	22 (6,6 %)	14 (4,2 %)	333
Nombre d'espèces désignées menacées ou vulnérables	53 (89,8 %)	4 (6,8 %)	2 (3,4 %)	59
Dans le milieu forestier	Plantes herbacées	Arbustes	Arbres	Total
Nombre d'espèces de végétaux vasculaires ¹	2 076
Nombre d'espèces susceptibles d'être désignées menacées ou vulnérables ²	231 (88,2 %)	19 (7,3 %)	12 (4,6 %)	262
Nombre d'espèces désignées menacées ou vulnérables ²	39 (88,6 %)	3 (6,8 %)	2 (4,5 %)	44

1. Nombre approximatif d'espèces en considérant que la proportion d'espèces associées au milieu forestier dans l'ensemble de la flore du Québec est la même que celle dans les espèces menacées ou vulnérables.

2. Espèces pouvant être affectées par des activités d'aménagement forestier

Note : Données tirées du document : Labrecque J., G. Lavoie et B. Tardif 2008. Les plantes vasculaires menacées ou vulnérables du Québec, 3^e édition.

4 Aménagement durable des forêts du Québec

4.2 Biodiversité du milieu forestier (suite)

Liste des espèces végétales désignées menacées ou vulnérables dans le milieu forestier québécois ¹

04.02.05

Espèces	Distribution	Habitat
Ail des bois <i>Allium tricoccum</i> Aiton	Tout le sud du Québec : Outaouais, région de Montréal, Laurentides, Lanaudière, Montérégie, Estrie, Chaudière-Appalaches, Mauricie, Centre-du-Québec et Capitale-Nationale	Érablières riches et humides, souvent au milieu ou au bas des pentes, et dépôts alluvionnaires
Aplectrelle d'hiver <i>Aplectrum hyemale</i> (Muhlenberg ex Willdenow) Nuttall	Sud du Québec : les deux populations connues croissent au sud-est de Montréal, plus précisément à Saint-Grégoire et à l'ouest de Saint-Armand	Érablières à érables à sucre et à caryers cordiformes
Arisème dragon <i>Arisaema dracontium</i> (Linnaeus) Schott	Sud du Québec : îles du fleuve Saint-Laurent	Plaines de débordement où croissent des érables argentés et des frênes rouges
Asclépiade tubéreuse variété de l'intérieur <i>Asclepias tuberosa</i> Linné var. <i>interior</i> (Woodson) Shinnars	Sud du Québec : Outaouais et Laurentides	Arbustales de rivage calcaire et alvars
Aspidote touffue <i>Aspidotis densa</i> (Brackenridge in Wilkes) Lellinger	Est du Québec : Chaudière-Appalaches et Gaspésie	Escarpement et pente forte en présence d'un couvert forestier ouvert ou absent sur substrat ultramafique riche en olivine
Aster à rameaux étalés <i>Eurybia divaricata</i> (Linné) Nesom	Sud du Québec : Montérégie	Érablière à bouleau jaune, à frêne d'Amérique ou à hêtre à grande feuille et prucheraies sur substrat rocheux et sec
Athyrie alpestre <i>Athyrium alpestre</i> (Hoppe) Clairville subsp. <i>americanum</i> (Butters) Lellinger	Est du Québec : Gaspésie, Bas Saint-Laurent et les Mont-Groulx	Dans les trouées de pessière, prairies, talus d'éboulis, combes à neige et bords des ruisseaux en milieux alpins et subalpins
Carex faux-lupulina <i>Carex lupuliformis</i> Sartwell	Sud du Québec : rivière Richelieu et île de Carillon	Peuplements ouverts à saules noirs et érables argentés
Corallorhize d'automne variété de Pringle <i>Corallorhiza odontorhiza</i> (Willdenow) Poirer var. <i>Pringlei</i> (Greenman) Freudenstein	Sud du Québec : la seule population connue a été répertoriée dans le Parc d'Oka	Hétraie ouverte à chênes rouges et érables à sucre Haut d'une pente bien drainée exposée au sud et caractérisée par un sol sablonneux, de type brun podzolique
Corème de Conrad <i>Corema conradii</i> (Torrey) Torrey	Îles-de-la-Madeleine: la Dune du Havre aux Basques, la Dune du Sud, la Dune du Nord et la Pointe de l'Est	Dunes fixées par une végétation arbustive basse et ouvertures dans la pessière-sapinière à lichens
Cypripède tête-de-bélier <i>Cypripedium arietinum</i> R. Brown	Sud, ouest et centre du Québec : Gatineau, Pontiac, Témiscamingue et Capitale-Nationale	Abords des rivages, des clairières et des autres ouvertures dans des forêts résineuses ou mixtes, d'âges variés, semi-ouvertes ou partiellement ouvertes
Doradille des murailles <i>Asplenium ruta-muraria</i> Linné	Sud du Québec : Montérégie	Escarpements calcaires sous couvert forestier, dominé par le thuya occidental, le chêne rouge, l'érable à sucre et l'ostryer de Virginie
Floerkée fausse-proserpinie <i>Floerkea proserpinacoides</i> Willdenow	Sud et centre du Québec : région de Montréal, Montérégie et Chaudière-Appalaches	Forêts partiellement ouvertes, dominées par le tilleul d'Amérique, le vinaigrier, l'orme d'Amérique, le micocoulier et les frênes.
Gaylussaquier nain variété de Bigelow <i>Gaylussacia dumosa</i> (Andrews) Torrey & A. Gray Var. <i>bigeloviana</i> Fernald	Est du Québec : Îles-de-la-Madeleine, Gaspésie et Bas-Saint-Laurent	Exclusif aux tourbières ombrotrophes. Des éricacées et des sphaignes dominent le couvert végétal de ces tourbières parsemées de bosquets denses d'épinette noire et de mélèzes isolés
Ginseng à cinq folioles <i>Panax quinquefolius</i> Linné	Sud et centre du Québec : Outaouais, Montérégie, Laurentides, Lanaudière, Estrie, Centre-du-Québec et région de la Capitale-Nationale	Érablière à érable à sucre méridionales. Terrains plats ou pentes moyennes à abruptes, sur des sols riches.

1. Outre les espèces énumérées dans le tableau 04.02.05, 13 autres espèces végétales sont désignées menacées ou vulnérables en vertu de la Loi sur les espèces menacées ou vulnérables (règlement sur les espèces floristiques menacées ou vulnérables et leurs habitats) : ce sont l'adiante du Canada (*Adiantum pedatum* Linné), l'arnica de Grisco sous-espèce de Grisco, (*Arnica griscomialis* Fernald ssp. *griscomialis*), l'asaret gingembre (*Asarum canadense* Linné), l'aster d'Anticosti (*Symphyotrichum anticostense*) (Fernald) Nesom), la cardamine carcajou (*Cardamine diphylla*) (Michaux) Wood), la cardamine géante (*Cardamine maxima* (Nuttall) Wood), la carmantine d'Amérique (*Justicia americana* (L.) Vahl.), le lis du Canada (*Lilium canadense* Linné), matteucie fougère-à-l'autruche (*Matteucia struthiopteris* (L.) Todaro), sanguinaire du Canada (*Sanguinaria canadensis* Linné), trille blanc (*Trillium grandiflorum* (Michaux) Salisbury), uvulaire grande-fleur (*Uvularia grandiflora* Smith), et la verveine simple (*verbena simplex* Lehmann).

4 Aménagement durable des forêts du Québec

4.2 Biodiversité du milieu forestier (suite)

Liste des espèces végétales désignées menacées ou vulnérables dans le milieu forestier québécois ¹

04.02.05

Espèces	Distribution	Habitat
Hélianthe à feuilles étalées <i>Helianthus divaricatus</i> Linnaeus	Sud-ouest du Québec : toutes les populations poussent à l'ouest de Hull, dans la vallée de la rivière des Outaouais	Chênaies à chênes blancs et rouges ouvertes ou non
Lézardelle penchée <i>Saururus cernuus</i> Linné	Sud et centre du Québec : région de Montréal, Laurentides, Lanaudière, Montérégie, Centre-du-Québec	Marais et marécages boisés en bordure des cours d'eau Peuplement dominé principalement par l'érable à sucre, les frênes et l'orme d'Amérique
Muhlenbergie ténue variété ténue <i>Muhlenbergia tenuiflora</i> (Willdenow) Britton, Sterns & Poggenburg var. <i>tenuiflora</i>	Sud du Québec : Outaouais, Montérégie	Forêt feuillue semi-ouverte; escarpements calcaires
Onosmodie velue variété hispide <i>Onosmodium bejariense</i> DeCandolle ex A. DeCandolle var. <i>hip</i>	Sud du Québec : région de Montréal	Arbustaie basse et fermée sur sol rocailleux ou rocheux, rive calcaire
Orme liège <i>Ulmus thomasii</i> Sargent	Sud du Québec : région de Montréal, Outaouais, Laurentides, Lanaudière, Montérégie	Espèce arborescente, en compagnie de l'érable à sucre et l'orme d'Amérique
Pin rigide <i>Pinus rigida</i> Miller	Sud du Québec : Montérégie	Espèce arborescente, de milieux rocheux ou sablonneux ouverts et secs
Phéoptère à hexagones <i>Phegopteris hexagonoptera</i> (Michaux) Fée	Sud du Québec : Montérégie, région de Montréal et des Laurentides	Érablières à érable à sucre matures et pentes boisées à sol riche souvent rocheux
Podophylle pelté <i>Podophyllum peltatum</i> Linnaeus	Sud du Québec et à l'ouest de Trois-Rivières	Généralement à la lisière des forêts de feuillus riche qui renferment notamment des espèces d'érables
Polémoine de Van Brunt <i>Polemonium vanbruntiae</i> Britton	Centre-sud du Québec : Les seules populations connues ont été repérées en Estrie et dans le Centre-du-Québec	Peuplements ouverts à saules et aulnes
Ptérospore à fleurs d'andromède <i>Pterospora andromedea</i> Nuttall	Québec : Outaouais, Témiscamingue, Charlevoix Bas-Saint-Laurent et Gaspésie	Forêts dominées par le pin blanc et le cèdre, sur sol mince, sec et calcaire
Renouée de Douglas sous-espèce de Douglas <i>Polygonum douglasii</i> Greene ssp. <i>douglasii</i>	Sud-ouest du Québec : toutes les populations connues poussent à l'ouest de Hull	Sommets dénudés ou dans des chênaies ouvertes implantées sur des pentes très fortes exposées sud, sud-ouest
Séneçon à feuilles obovales <i>Packera obovata</i> (Muhlenberg ex Willdenow) W.A. Weber & A. Löve	Sud du Québec : Estrie	Dans les ouvertures de forêts feuillues ou de chênaies Flancs de collines ou de rive sur substrat calcaire
Sumac aromatique variété aromatique <i>Rhus aromatica</i> Aiton var. <i>aromatica</i>	Sud-ouest du Québec : toutes les populations connues croissent à l'ouest de la rivière Gatineau	Sites secs, sableux ou rocheux dans des chênaies ouvertes ou semi-ouvertes (chênes blancs et chênes rouges)
Thélyptère simulatrice <i>Thelypteris simulata</i> (Davenport) Nieuwland	Sud du Québec : Montérégie	Sous-bois d'érablières à érable rouge ou de pessières noires à mélèze et érable rouge sur tourbe mal drainée
Valériane des tourbières <i>Valeriana uliginosa</i> (Torrey & A. Gray) Rydberg	Québec : Estrie, Chaudière-Appalaches, Portneuf, Bas-Saint-Laurent et Gaspésie	Tourbières minérotrophes et ouvertures de cédrières ou de mélèzins à sphagnum
Woodsie à lobes arrondis sous-espèce à lobes arrondis <i>Woodsia obtusa</i> (Sprengel) Torrey	Sud du Québec : Outaouais, Montérégie	En milieu ouvert ou dans des érablières à sucre peu denses accompagnées de chêne rouge, de chêne blanc, de frêne d'Amérique et d'ostoyer de Virginie. Escarpements rocheux de nature calcaire

1. Outre les espèces énumérées dans le tableau 04.02.05, 13 autres espèces végétales sont désignées menacées ou vulnérables en vertu de la **Loi sur les espèces menacées ou vulnérables (règlement sur les espèces floristiques menacées ou vulnérables et leurs habitats)** : ce sont l'adiante du Canada (*Adiantum pedatum* Linné), l'arnica de Grison sous-espèce de Grison, (Arnica grisonii Fernald ssp. grisonii), l'asaret gingembre (*Asarum canadense* Linné), l'aster d'Anticosti (*Symphyotrichum antcostense*) (Fernald) Nesom), la cardamine carcajou (*Cardamine diphylla*) (Michaux) Wood), la cardamine géante (*Cardamine maxima* (Nuttall) Wood), la carmantine d'Amérique (*Justicia americana* (L.) Vahl.), le lis du Canada (*Lilium canadense* Linné), matteucie fougère-à-l'autruche (*Matteucia struthiopteris* (L.) Todaro), sanguinaire du Canada (*Sanguinaria canadensis* Linné), trille blanc (*Trillium grandiflorum* (Michaux) Salisbury), uvulaire grande-fleur (*Uvularia grandiflora* Smith), et la verveine simple (*Verbena simplex* Lehmann).

4 Aménagement durable des forêts du Québec

4.2 Biodiversité du milieu forestier (suite)

Nombre et répartition des espèces par groupes de vertébrés ¹

04.02.06

	Poissons ²	Amphibiens	Tortues	Reptiles	Oiseaux	Mammifères	Total
Nombre total d'espèces	203	21	9	8	319	88	648
Nombre d'espèces disparues	1	---	---	---	3	2	6
Nombre d'espèces dans le milieu forestier	80	19	5	5	221	62	392
Nombre d'espèces susceptibles d'être désignées menacées et vulnérables ³	18	6	4	6	14	19	67
Nombre d'espèces susceptibles d'être désignées menacées ou vulnérables dans le milieu forestier	2	5	2	3	6	12	30
Nombre d'espèces désignées menacées ou vulnérables dans le milieu forestier ⁴	0	1	1	0	3	3	8

1. Le nombre total d'espèces considère uniquement les espèces. Le nombre d'espèces menacées ou vulnérables - susceptibles ou désignées - tient compte des sous-espèces et des populations

2. Le groupe des Poissons inclut les quatre classes suivantes: les myxines, les lamproies, les poissons cartilagineux et les poissons osseux

3. Liste de la *Gazette officielle du Québec* du 11 octobre 2006, p. 4840.

4. *Gazette officielle du Québec* du 16 février 2005, p. 705.

Sources : Ministère des Ressources naturelles et de la Faune, Direction de l'environnement et de la protection des forêts et Direction de l'expertise sur la faune et ses habitats. Données actualisées, juillet 2009

4 Aménagement durable des forêts du Québec

4.2 Biodiversité du milieu forestier (suite)

Espèces animales susceptibles d'être désignées menacées ou vulnérables dans le milieu forestier ¹

04.02.07

Poissons	Amphibiens	Tortues	Reptiles	Oiseaux	Mammifères
Barbotte des rapides	Salamandre sombre du Nord	Tortue musquée	Couleuvre tachetée	Arlequin plongeur	Musaraigne de Gaspé
Omble chevalier oquassa	Salamandre sombre des montagnes	Tortue mouchetée	Couleuvre d'eau	Garrot d'Islande	Chauve-souris argentée
	Salamandre à quatre orteils		Couleuvre à collier	Pic à tête rouge	Pipistrelle de l'Est
	Salamandre pourpre			Grive de Bicknell	Chauve-souris rousse
	Grenouille des marais			Paruline à ailes dorées	Chauve-souris cendrée
				Paruline azurée	Chauve-souris pygmée de l'Est
					Petit polatouche
					Campagnol-lemming de Cooper
					Campagnol sylvestre
					Campagnol des rochers
					Belette pygmée
					Couguar

1. Données actualisées en octobre 2008.

Sources : Ministère des Ressources naturelles et de la Faune, Direction de l'environnement et de la protection des forêts,
Gazette officielle du Québec du 11 octobre 2006, p. 4840.

Espèces ¹ animales désignées menacées ou vulnérables dans le milieu forestier ²

04.02.08

Poissons	Amphibiens	Tortues	Reptiles	Oiseaux	Mammifères
	Rainette faux-grillon de l'Ouest	Tortue des bois		Pygargue à tête blanche	Carcajou
				Aigle royal	Caribou des bois, pop. Gaspésie
				Faucon pèlerin	Caribou des bois, écotype forestier

1. En vertu de la Loi sur les espèces menacées ou vulnérables, est assimilée à une espèce une sous-espèce, une population géographiquement isolée, une race ou une variété

2. Données actualisées, juillet 2009.

Sources : *Gazette officielle du Québec* du 16 février 2005, p. 705.
Gazette officielle du Québec du 11 octobre 2006, p. 4840.

5 Aménagement forestier

5.0 Points saillants

05.00.01

Possibilité forestière québécoise ('000 m³)

	(31 mars 2009)
Possibilité des forêts publiques (aires communes) (résineux : 70,2 %, feuillus : 29,8 %)	32 196,5
Possibilité dans les forêts privées (agences régionales) (résineux : 46,4 %, feuillus : 53,6 %)	11 968,8
Volumes conjoncturels (résineux : 36,9 %, feuillus : 63,1 %)	651,6
Total	44 816,9

Superficies considérées pour le calcul de la possibilité forestière au Québec ('000 ha)

	(31 mars 2009)
Forêts publiques productives ¹ - CAAF et CtAF - CvAF	27 696,8 1 373,6
Forêts privées productives ¹ (agences régionales)	6 624,6
Total	35 695,0

1. Pentes de 0 % à 40 %.

Volumes de bois attribués dans les forêts publiques québécoises ('000 m³)

	(31 mars 2009)
Contrats d'approvisionnement et d'aménagement forestier (CAAF) et Contrats d'aménagement forestier (CtAF)	27 951,8
Conventions d'aménagement forestier (CvAF)	845,3

Nombre d'aires communes et de contrats d'approvisionnement et d'aménagement forestier

	(31 mars 2009)
Unités d'aménagement	74
Contrats d'approvisionnement et d'aménagement forestier (CAAF) et Contrats d'aménagement forestier (CtAF)	187
Conventions d'aménagement forestier (CvAF)	89

Bois récoltés au Québec en 2008-2009 ('000m³)

Forêts publiques	17 237p
Forêts privées (estimation) ¹ • Volumes mis en marché par les syndicats et offices de producteurs de bois	6 149p 3 573
Total	23 386
Volumes récoltés / possibilité forestière	
• Résineux	58,2 %
• Feuillus	43,8 %
Total²	53,0 %

1. Y compris ± 2,0 Mm³ de bois de chauffage.

2. Possibilité forestière (forêts publiques et privées), toutes essences confondues.

Biomasse forestière disponible en 2007-2008 ('000 tma)

	Résineux	Feuillus	Total
Forêts publiques	1 399	2 284	3 683
Forêts privées	759	2 007	2 766
Total	2 158	4 291	6 449

Superficie des aires de récolte au Québec, en 2008-2009 ('000 ha)

Forêts publiques	140,7
Forêts privées (estimation)	60,0
Total	200,7
Superficie totale des aires de récolte / superficie des forêts productives¹	0,56 %

1. Superficie totale des forêts publiques et privées considérées dans le calcul de la possibilité forestière.

Valeur marchande des bois sur pied (forêts publiques, toutes essences confondues), selon le taux unitaire moyen provincial

	(\$/m ³)
2006-2007	10,42
2007-2008	8,54
2008-2009	8,04

Importance relative des moyens utilisés pour transporter les exportations québécoises de bois d'œuvre

	2006-2007	2007-2008	2008-2009p
Train	33,1 %	34,5 %	34,3 %
Camion	63,5 %	57,7 %	60,3 %
Bateau	3,4 %	7,8 %	5,4 %
Total	100 %	100 %	100 %

Réseau de chemins forestiers permanents au Québec en 2005-2006

Longueur (km)	16 700e
Ponts (n)	590e

Production québécoise de plants pour le reboisement

	2007-2008	2008-2009
Cônes récoltés (hl)	1 536,7p	1 086,9p
Superficie des vergers à graines (ha)	1 332,5p	1 357,3p
Plants produits ('000)	153 857,0p	156 890,0p
• Pépinières du MRNF	45 487,0p	46 117,0p
• Pépinières privées	108 370,0p	110 773,0p

Le reboisement au Québec

		('000 plants)	('000 ha)
Forêts publiques	2006-2007r	114 587	79,5
	2007-2008r	112 312	69,5
	2008-2009p	144 694	65,8
Forêts privées	2006-2007r	20 317	9,3
	2007-2008r	18 676	8,6
	2008-2009p	18 225	8,3
Total	2006-2007r	134 904	88,8
	2007-2008r	130 988	78,1
	2008-2009p	162 919	74,1

5 Aménagement forestier

5.0 Points saillants (suite)

05.00.01

Préparation de terrain dans les forêts du Québec (‘000 ha)

Forêts publiques	2006-2007r	67,8
	2007-2008r	70,7
	2008-2009p	73,8
Forêts privées	2006-2007r	7,6
	2007-2008r	7,6
	2008-2009p	6,9
Total	2006-2007r	75,4
	2007-2008r	78,4
	2008-2009p	80,7

Traitements sylvicoles non commerciaux effectués au Québec (‘000 ha)

Forêts publiques	2006-2007r	99,7
	2007-2008r	84,7
	2008-2009p	73,9
Forêts privées	2006-2007r	18,9
	2007-2008r	18,7
	2008-2009p	19,1
Total	2006-2007r	118,5
	2007-2008r	103,3
	2008-2009p	93,0

Traitements sylvicoles commerciaux effectués au Québec (‘000 ha)

Forêts publiques	2006-2007r	208,1
	2007-2008r	171,2
	2008-2009p	140,7
Forêts privées	2006-2007r	14,3
	2007-2008r	14,5
	2008-2009p	12,2
Total	2006-2007r	222,5
	2007-2008r	185,8
	2008-2009p	152,9

Traitements sylvicoles prévus dans les forêts québécoises pour obtenir les rendements fixés (‘000 ha/année)

Unités d'aménagement	540,6
Agences régionales de mise en valeur des forêts privées ²	67,4

1. Traitements sylvicoles prévus dans les forêts publiques (2008-2009).

2. Traitements sylvicoles prévus dans les forêts privées (2000-2008).

Envergure des traitements sylvicoles réalisés au Québec (‘000 ha)

Forêts publiques	2005-2006r	460,4
	2006-2007r	455,8
	2007-2008r	396,8
Forêts privées	2008-2009p	354,1
	2005-2006r	49,0
	2006-2007r	50,0
Total	2007-2008r	49,4
	2008-2009p	46,5
Total	2005-2006r	509,4
	2006-2007r	505,8
	2007-2008r	446,1
	2008-2009p	400,6

5 Aménagement forestier

5.1 Possibilité forestière

On a calculé la possibilité forestière des forêts publiques (territoires couverts par les unités d'aménagement) (35,9 Mha) ainsi que celle des petites et des grandes propriétés privées (6,6 Mha).

05.01.01

Possibilité forestière selon les régions administratives¹ au 31 mars 2009 (forêts publiques - unités d'aménagement) (m³)

Régions administratives	Territoires des unités d'aménagement					Territoires des réserves forestières ²					Total
	Sapin, épinettes, pin gris, mélèzes	Autres résineux	Peupliers	Autres feuillus	Sous-Total	Sapin, épinettes, pin gris, mélèzes	Autres résineux	Peupliers	Autres feuillus	Sous-Total	
01 Bas-Saint-Laurent	604 708	32 621	91 266	199 218	927 813	-	-	-	-	-	-
02 Saguenay—Lac-Saint-Jean	6 016 270	2 730	523 250	1 030 842	7 573 092	-	-	-	-	-	-
03 Capitale-Nationale	612 075	3 746	77 698	273 030	966 549	-	-	-	-	-	-
04 Mauricie	2 265 359	37 427	482 836	1 023 635	3 809 257	-	-	-	-	-	-
05 Estrie	29 784	1 241	5 402	31 536	67 963	-	-	-	-	-	-
06 Montréal	-	-	-	-	-	-	-	-	-	-	-
07 Outaouais	639 507	293 146	235 663	1 117 648	2 285 964	-	-	-	-	-	-
08 Abitibi-Témiscamingue	2 320 095	336 552	545 233	1 101 758	4 303 638	-	-	-	-	-	-
09 Côte-Nord	3 384 586	-	162 381	254 065	3 801 032	-	-	-	-	-	-
10 Nord-du-Québec	3 589 671	61	396 114	160 906	4 146 752	-	-	-	-	-	-
11 Gaspésie—Îles-de-la-Madeleine	1 148 292	23 779	134 334	227 082	1 533 487	-	-	-	-	-	-
12 Chaudière-Appalaches	140 100	6 525	21 350	49 000	216 975	-	-	-	-	-	-
13 Laval	-	-	-	-	-	-	-	-	-	-	-
14 Lanaudière	419 829	21 941	136 874	370 053	948 697	-	-	-	-	-	-
15 Laurentides	602 608	60 497	118 351	831 963	1 613 419	-	-	-	-	-	-
16 Montérégie	-	-	-	-	-	-	-	-	-	-	-
17 Centre-du-Québec	816	34	148	864	1 862	-	-	-	-	-	-
Total	21 773 700	820 300	2 930 900	6 671 600	32 196 500	-	-	-	-	-	-

Possibilité forestière³ selon les régions administratives⁴ au 31 mars 2009 (forêts privées) (m³)

Régions administratives	Possibilité forestière					Volumes conjoncturels					Total
	Sapin, épinettes, pin gris, mélèzes	Autres résineux	Peupliers	Autres feuillus	Sous-Total	Sapin, épinettes, pin gris, mélèzes	Autres résineux	Peupliers	Autres feuillus	Sous-Total	
01 Bas-Saint-Laurent	808 550	60 700	373 900	316 200	1 559 350	25 800	28 300	172 100	92 800	319 000	1 878 350
02 Saguenay—Lac-Saint-Jean	303 800	3 600	191 600	81 800	580 800	-	-	-	-	-	580 800
03 Capitale-Nationale	393 000	38 500	158 400	370 000	959 900	-	-	-	-	-	959 900
04 Mauricie	457 700	33 900	71 200	253 900	816 700	-	-	-	-	-	816 700
05 Estrie	494 100	132 200	127 500	555 000	1 308 800	6 000	30 400	-	19 600	56 000	1 364 800
06 Montréal	-	-	-	-	-	-	-	-	-	-	-
07 Outaouais	172 600	220 600	269 000	557 500	1 219 700	-	-	-	-	-	1 219 700
08 Abitibi-Témiscamingue	233 400	15 700	521 400	74 100	844 600	-	-	-	-	-	844 600
09 Côte-Nord	113 300	1 300	51 900	31 600	198 100	-	-	-	-	-	198 100
10 Nord-du-Québec	-	-	-	-	-	-	-	-	-	-	-
11 Gaspésie—Îles-de-la-Madeleine	259 100	19 800	110 500	136 200	525 600	19 400	28 600	29 600	35 600	113 200	638 800
12 Chaudière-Appalaches	913 400	165 100	169 700	714 700	1 962 900	8 000	45 000	12 000	-	65 000	2 027 900
13 Laval	-	-	-	-	-	-	-	-	-	-	-
14 Lanaudière	88 700	28 300	38 100	158 700	313 800	-	-	-	-	-	313 800
15 Laurentides	211 300	73 600	140 400	427 000	852 300	4 600	44 300	14 100	35 400	98 400	950 700
16 Montérégie	36 300	66 200	30 000	283 900	416 400	-	-	-	-	-	416 400
17 Centre-du-Québec	154 400	57 800	58 000	139 600	409 800	-	-	-	-	-	409 800
Total	4 639 650	917 300	2 311 600	4 100 200	11 968 750	63 800	176 600	227 800	183 400	651 600	12 620 350

1. Les volumes ont été répartis au prorata de la superficie des aires communes de la région.

2. Données non disponibles.

3. Établie par les agences régionales de mise en valeur des forêts privées dans le cadre du PPMV.

4. Incluant les petites et les grandes forêts privées et excluant les terres de catégorie 1

5 Aménagement forestier

5.1 Possibilité forestière (suite)

Répartition de la possibilité forestière selon les essences (2008-2009)

05.01.02

Forêts publiques (possibilité dans les unités d'aménagement)

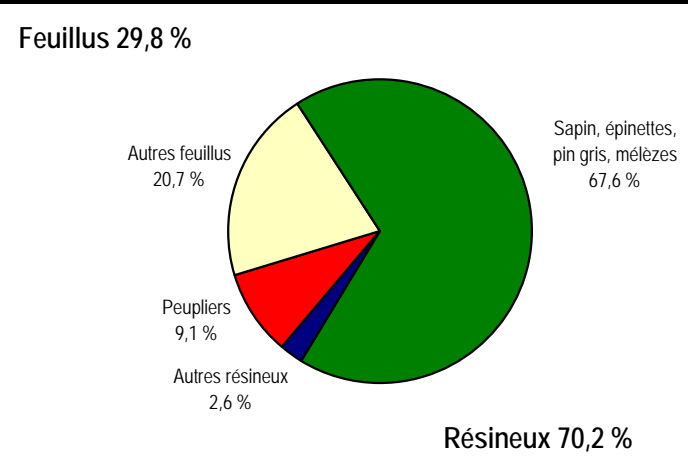

05.01.03

Forêts privées (possibilité dans les territoires des agences)

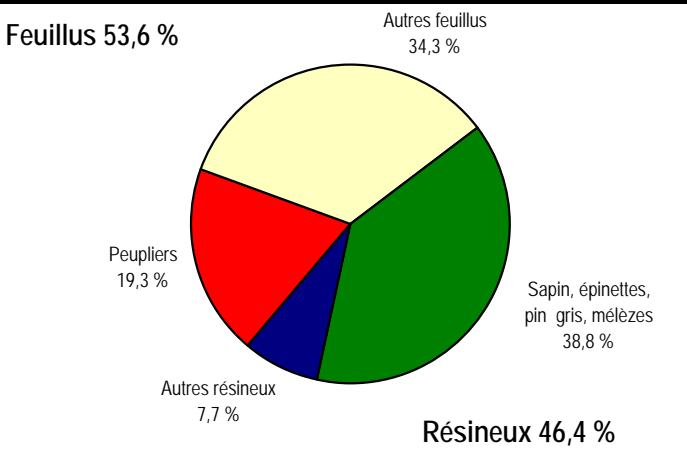

5 Aménagement forestier

5.1 Possibilité forestière (suite)

Répartition de la possibilité forestière selon les essences (2008-2009)

05.01.02 (g)

Forêts publiques (possibilité dans les unités d'aménagement)	
Peupliers	9,10 %
Autres feuillus	20,72 %
Total	29,82 %
Sapin, épinettes, pin gris, mélèzes	67,63 %
Autres résineux	2,55 %
Total	70,18 %

05.01.03 (g)

Forêts privées (possibilité dans les territoires des agences)	
Peupliers	19,3 %
Autres feuillus	34,3 %
Total	53,6 %
Sapin, épinettes, pin gris, mélèzes	38,8 %
Autres résineux	7,7 %
Total	46,4 %

5 Aménagement forestier

5.1 Possibilité forestière (suite)

Superficie des aires couvertes par les contrats (CAAF et CtAF) et les CvAF, selon les régions administratives (ha) ¹

05.01.04

Régions administratives

	01	02	03	04	05 06	07	08	09	10	11	12 13	14	15 16	17	Total
CAAF ² et CtAF ³															
Superficie totale	1 029 939	7 764 528	1 007 304	2 665 926	47 678	2 176 578	4 705 529	7 160 790	7 240 289	1 445 728	141 077	708 536	1 279 362	1 065	37 374 329
Superficies forestières productives															
(pentes de 0 % à 40 %)	917 197	6 624 188	859 930	2 401 625	42 745	2 003 088	3 998 900	4 800 363	5 133 561	1 149 155	121 239	649 542	1 189 415	804	29 891 752
CvAF ⁴															
Superficie totale	61 917	52 758	5 796	64 257	6 047	14 000	268 809	819 152	16 858	51 279		23 233	1 727		1 385 833

1. Mise à jour du 31 mars 2008.

2. CAAF : Contrat d'approvisionnement et d'aménagement forestier

3. CtAF : Contrat d'aménagement forestier.

4. CvAF : Convention d'aménagement forestier.

Superficie des aires couvertes par les contrats (CAAF et CtAF) et les CvAF, selon les régions administratives (ha) ¹

Régions administratives

	01	02	03	04	05 06	07	08	09	10	11	12 13	14	15 16	17	Total
CAAF ² et CtAF ³															
Superficie totale	997 047	7 421 381	1 001 093	2 690 568	49 908	2 202 783	4 595 037	6 636 900	6 778 269	1 438 184	138 746	692 893	1 291 231	1 367	35 935 407
Superficies forestières productives															
(pentes de 0 % à 40 %)	869 688	6 134 157	812 205	2 399 973	45 460	1 746 289	3 817 437	4 262 762	4 543 468	1 164 718	126 466	621 279	1 151 690	1 245	27 696 838
CvAF ⁴															
Superficie totale	61 906	50 483	5 356	64 257	6 047	14 000	267 206	819 152	14 080	51 279		18 081	1 727		1 373 574

1. Mise à jour du 31 mars 2009.

2. CAAF : Contrat d'approvisionnement et d'aménagement forestier

3. CtAF : Contrat d'aménagement forestier.

4. CvAF : Convention d'aménagement forestier.

Nombre d'aires communes, de contrats d'approvisionnement et d'aménagement forestier et de conventions d'aménagement forestier ¹

05.01.05

Régions administratives

	01	02	03	04	05 06	07	08	09	10	11	12 13	14	15 16	17	Total
Aires communes ²															114
CAAF ³ et CtAF ⁴	24	26	12	18	3	16	26	10	9	18	13	10	14	4	203
CvAF ⁵	18	29	3	2	1	1	22	2	3	6		2	1		90

1. Mise à jour du 31 mars 2008.

2. Les aires communes ne peuvent être comptabilisées selon les régions administratives, car certaines chevauchent plus d'une région

3. CAAF : Contrat d'approvisionnement et d'aménagement forestier

4. CtAF : Contrat d'aménagement forestier.

5. CvAF : Convention d'aménagement forestier.

Nombre d'unités d'aménagement, de contrats d'approvisionnement et d'aménagement forestier et de conventions d'aménagement forestier ¹

Régions administratives

	01	02	03	04	05 06	07	08	09	10	11	12 13	14	15 16	17	Total
Unités d'aménagement ²															74
CAAF ³ et CtAF ⁴	25	21	12	17	3	15	19	9	8	18	12	9	16	3	187
CvAF ⁵	18	27	2	2	1	1	27	2	1	6		1	1		89

1. Mise à jour du 31 mars 2009.

2. Les unités d'aménagement ne peuvent être comptabilisées selon les régions administratives, car certaines chevauchent plus d'une région

3. CAAF : Contrat d'approvisionnement et d'aménagement forestier

4. CtAF : Contrat d'aménagement forestier.

5. CvAF : Convention d'aménagement forestier.

5 Aménagement forestier

5.1 Possibilité forestière (suite)

Volumes autorisés dans les CvAF ¹, selon les groupes d'essences et les régions administratives (en m³) ²

05.01.06

Groupements	Régions administratives															
d'essences	01	02	03	04	05 06	07	08	09	10	11	12 13	14	15 16	17	Total	
SEPM	14 540	20 439	3 159	57 000	3 300	4 568	122 475	201 000	7 625	31 925		14 500	3 110		483 641	
Autres résineux	2 035		8		200	14 731	1 185			2 210		600			20 969	
Peupliers	7 205	14 913	154	500	300	12 964	130 648		7 300	10 050		3 900			187 934	
Feuillus durs	7 805		263	1 300	2 700	12 677	19 453		400	17 100		14 600			76 298	
Total	31 585	35 352	3 584	58 800	6 500	44 940	273 761	201 000	15 325	61 285		33 600	3 110		768 842	

1. Comporte seulement les volumes indiqués à la convention d'aménagement forestier (CvAF)

2. Mise à jour du 31 mars 2008.

Volumes autorisés dans les CvAF ¹, selon les groupes d'essences et les régions administratives (en m³) ²

Groupements	Régions administratives															
d'essences	01	02	03	04	05 06	07	08	09	10	11	12 13	14	15 16	17	Total	
SEPM	37 209	44 284	3 025	57 000	3 300	4 568	119 469	201 000	6 400	31 925		13 000	3 110		524 290	
Autres résineux	7 514		8		200	14 731	1 185			2 210					25 848	
Peupliers	21 625	16 150	32	500	300	12 964	128 118		7 300	10 050		1 500			198 539	
Feuillus durs	23 173	11 333	56	1 300	2 700	12 677	19 312		400	17 100		8 600			96 651	
Total	89 521	71 767	3 121	58 800	6 500	44 940	268 084	201 000	14 100	61 285		23 100	3 110		845 328	

1. Comporte seulement les volumes indiqués à la convention d'aménagement forestier (CvAF)

2. Mise à jour du 31 mars 2009.

5 Aménagement forestier

5.1 Possibilité forestière (suite)

Volumes attribués dans les CAAF ¹ et CtAF ², selon les groupes d'essences et la région administrative où les bois sont transformés (en m³) ³

05.01.07

d'essences	Régions administratives																	Total
	01	02	03	04	05	06	07	08	09	10	11	12	13	14	15	16	17	
SEPM ⁴	1 056 575	6 781 707	514 701	2 632 500			472 700	4 109 359	4 827 200	3 749 231	1 441 180	199 150		366 200	698 500		4 650	26 853 653
Autres résineux	40 545		23 274	5 150			401 500	129 000			32 600	40 800		3 200	59 300		1 200	736 569
Peupliers	163 550	465 500	8 200	294 800	7 750		329 700	1 015 100	73 000	200	68 150	20 000		22 400	28 000			2 496 350
Feuillus durs	242 750	584 500	72 200	537 350	177 200		1 070 450	517 200	47 000	200	4 700	9 100		141 000	334 850		9 200	3 747 700
Total	1 503 420	7 831 707	618 375	3 469 800	184 950		2 274 350	5 770 659	4 947 200	3 749 631	1 546 630	269 050		532 800	1 120 650		15 050	33 834 272

1. CAAF : Contrat d'approvisionnement et d'aménagement forestier.

2. CtAF : Contrat d'aménagement forestier.

3. Mise à jour du 31 mars 2008.

4. Sapin, épinettes, pin gris et mélèzes.

Volumes selon les dispositions de la loi 71, selon les groupes d'essences et la région administrative où les bois sont transformés (en m³) ¹

Groupements d'essences	Régions administratives																	Total
	01	02	03	04	05	06	07	08	09	10	11	12	13	14	15	16	17	
SEPM ²	846 335	5 747 655	434 301	2 132 054			404 098	3 322 953	3 960 997	2 959 733	1 158 960	159 355		296 468	558 481		3 720	21 985 110
Autres résineux	38 642		23 195	5 150			401 500	129 000			31 420	40 800		3 200	59 300		1 200	733 407
Peupliers	162 604	465 164	8 200	294 800	7 750		325 411	1 003 312	73 000	200	67 416	20 000		21 971	27 743			2 477 571
Feuillus durs	242 715	584 424	71 355	537 335	177 200		1 070 450	517 200	47 000	200	4 700	9 100		141 000	334 850		9 200	3 746 729
Total	1 290 296	6 797 243	537 051	2 969 339	184 950		2 201 459	4 972 465	4 080 997	2 960 133	1 262 496	229 255		462 639	980 374		14 120	28 942 817

1. Mise à jour du 31 mars 2008.

2. Sapin, épinettes, pin gris et mélèzes.

Volumes attribués dans les CAAF ¹ et CtAF ², selon les groupes d'essences et la région administrative où les bois sont transformés (en m³) ³

05.01.08

d'essences	Régions administratives																	Total
	01	02	03	04	05	06	07	08	09	10	11	12	13	14	15	16	17	
SEPM ⁴	638 300	5 958 600	371 100	2 394 100	4 000		605 300	3 195 900	3 333 800	2 735 400	1 091 000	176 550		273 300	694 000		3 450	21 474 800
Autres résineux	30 600	100	9 400	450			193 000	140 700			23 400	38 250		4 700	50 300		750	491 650
Peupliers	106 900	434 300	2 100	345 400	22 200		291 400	577 700	56 100	200	75 300	8 300		10 000	41 100			1 971 000
Feuillus durs	240 400	500 500	53 250	875 650	169 950		1 158 200	489 700	39 300	200	22 400	7 250		148 200	303 400		5 950	4 014 350
Total	1 016 200	6 893 500	435 850	3 615 600	196 150		2 247 900	4 404 000	3 429 200	2 735 800	1 212 100	230 350		436 200	1 088 800		10 150	27 951 800

1. CAAF : Contrat d'approvisionnement et d'aménagement forestier.

2. CtAF : Contrat d'aménagement forestier.

3. Mise à jour du 31 mars 2009.

4. Sapin, épinettes, pin gris et mélèzes.

5 Aménagement forestier

5.1 Possibilité forestière (suite)

Volumes attribués selon les catégories d'usines¹

05.01.09

	Bardeaux	Déroulage	Panneaux	Pâtes et papiers		Charbon	Paillis	Poteaux	Sciage	Sans usine	Total
CAAF ² et C1AF ³ (n)	10	8	6	10		2	1	4	155	7	203
Volume (m ³)	149 600	470 450	2 229 100	1 733 000		18 400	25 000	79 150	28 538 572	591 000	33 834 272

1. Mise à jour du 31 mars 2008.
2. CAAF : Contrat d'approvisionnement et d'aménagement forestier.
3. C1AF : Contrat d'aménagement forestier.

Volumes loi 71 selon les catégories d'usines¹

	Bardeaux	Déroulage	Panneaux	Pâtes et papiers		Charbon	Paillis	Poteaux	Sciage	Sans usine	Total
CAAF ² et C1AF ³ (n)	10	8	6	10		2	1	4	155	7	203
Volume (m ³)	146 924	467 273	2 219 455	1 631 016		18 400	25 000	70 587	23 818 498	545 664	28 942 817

1. Mise à jour du 31 mars 2008.
2. CAAF : Contrat d'approvisionnement et d'aménagement forestier.
3. C1AF : Contrat d'aménagement forestier.

Volumes attribués selon les catégories d'usines¹

	Bardeaux	Déroulage	Panneaux	Pâtes et papiers		Charbon	Paillis	Poteaux	Sciage	Sans usine	Total
CAAF ² et C1AF ³ (n)	10	7	6	10		2		4	140	8	187
Volume (m ³)	131 450	173 350	2 236 800	1 887 100		18 400		55 650	22 855 550	593 500	27 951 800

1. Mise à jour du 31 mars 2009.
2. CAAF : Contrat d'approvisionnement et d'aménagement forestier.
3. C1AF : Contrat d'aménagement forestier.

Biomasse forestière disponible en 2007-2008

A) Selon la tenure et les groupes d'essences ('000 tma)

05.01.10

	Troncs	Cimes et branches	Total
Total	3 546	2 903	6 449
Résineux	474	1 684p	2 158
Feuillus	3 072	1 219p	4 291
Territoire public québécois	1 576	2 107p	3 683
Résineux	130	1 269	1 399
Feuillus	1 446	838	2 284
Propriétés privées	1 970	796	2 766
Résineux	344	415	759
Feuillus	1 626	381	2 007

B) Selon les régions administratives ('000 tma)

Régions administratives	Sapin, épinettes, pin gris, mélèzes	Autres résineux	Total résineux	Peupliers	Autres feuillus	Total feuillus	Total
01 Bas-Saint-Laurent	120,1	16,3	136,4	60,8	200,4	261,2	397,6
02 Saguenay—Lac-Saint-Jean	381,7	2,7	384,5	104,5	349,8	454,3	838,7
03 Capitale-Nationale	82,0	8,1	90,1	42,2	228,6	270,9	361,0
04 Mauricie	122,8	9,6	132,4	66,0	416,2	482,2	614,6
05 Estrie	56,2	31,6	87,8	16,2	134,8	151,0	238,7
06 Montréal							
07 Outaouais	57,6	86,2	143,8	15,8	413,1	428,9	572,7
08 Abitibi-Témiscamingue	158,7	76,5	235,2	155,2	376,6	531,8	767,1
09 Côte-Nord	230,5	0,5	231,1	73,8	164,0	237,9	469,0
10 Nord-du-Québec	220,8		220,8	36,1	110,7	146,8	367,6
11 Gaspésie—Îles-de-la-Madeleine	130,6	14,9	145,6	48,0	193,7	241,7	387,2
12 Chaudière-Appalaches	129,5	60,4	189,9	22,3	343,3	365,6	555,5
13 Laval							
14 Lanaudière	26,9	1,8	28,7	7,3	168,8	176,0	204,7
15 Laurentides	57,0	49,7	106,7	11,3	365,5	376,7	483,5
16 Montérégie	5,1	14,1	19,2	3,2	112,7	115,9	135,1
17 Centre-du-Québec	1,0	4,4	5,4	10,2	39,8	50,0	55,5
Total	1 780,6	376,9	2 157,5	672,8	3 618,0	4 290,9	6 448,4

5 Aménagement forestier

5.1 Possibilité forestière (suite)

Possibilité forestière/volumes attribués (aires communes)/volumes récoltés (forêts publiques)

Selon les groupes d'essences (2007-2008)

(Mm³)

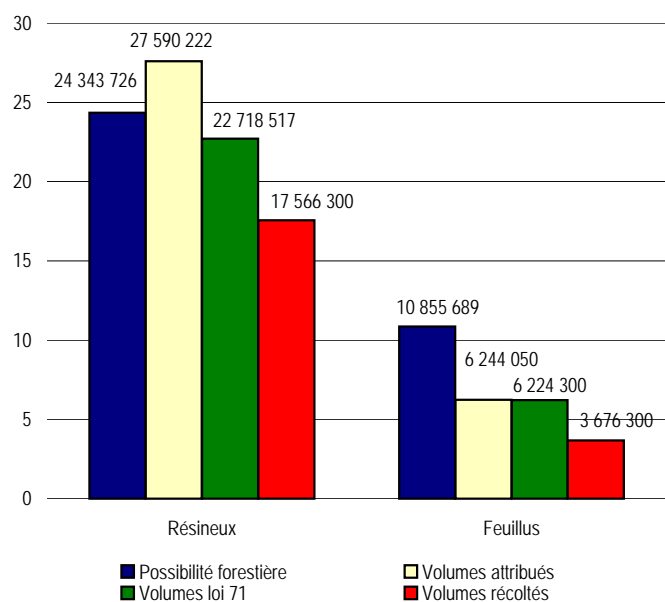

Possibilité forestière/volumes récoltés ¹ (forêts privées)

Selon les groupes d'essences (2007-2008)

(Mm³)

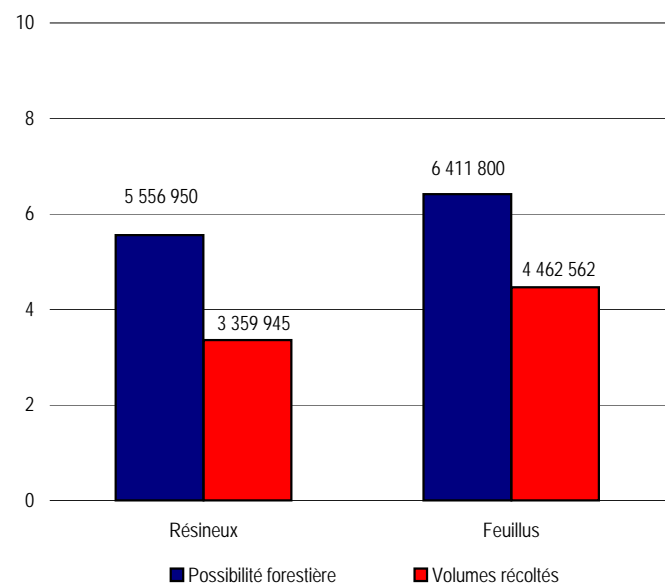

1. Y compris une approximation des volumes de bois de chauffage récoltés (1,9 Mm³ de feuillus).

Selon les groupes d'essences (2008-2009)

(Mm³)

05.01.11

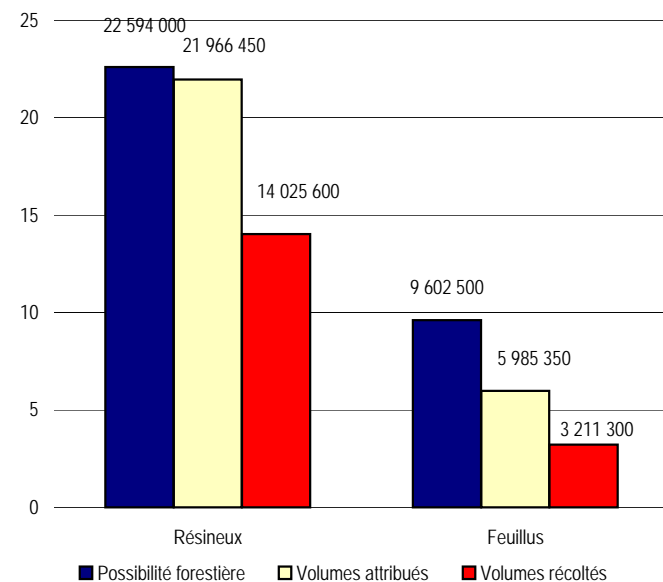

Possibilité forestière/volumes récoltés ¹ (forêts privées)

Selon les groupes d'essences (2008-2009)

(Mm³)

05.01.12

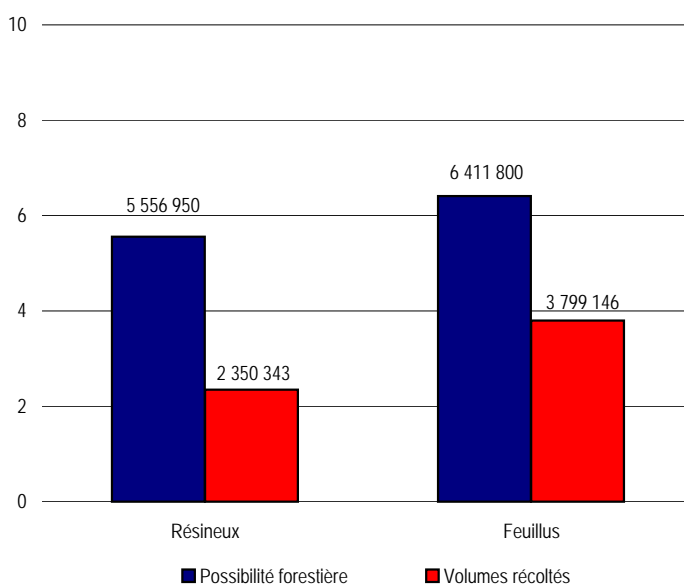

1. Y compris une approximation des volumes de bois de chauffage récoltés (1,9 Mm³ de feuillus).

5 Aménagement forestier

5.1 Possibilité forestière (suite)

Possibilité forestière/volumes attribués (aires communes)/volumes récoltés (forêts publiques)

05.01.11 (g)

Selon les groupes d'essences (2007-2008)

	Possibilité forestière (Mm ³)	Volumes attribués (Mm ³)	Volumes loi 71 (Mm ³)	Volumes récoltés (Mm ³)
Résineux	24,34	27,59	22,72	17,57
Feuillus	10,86	6,24	6,22	3,68

Selon les groupes d'essences (2008-2009)

	Possibilité forestière (Mm ³)	Volumes attribués (Mm ³)	Volumes récoltés (Mm ³)
Résineux	22,59	21,97	14,03
Feuillus	9,60	5,99	3,21

Possibilité forestière/volumes récoltés (forêts privées)

05.01.12 (g)

Selon les groupes d'essences (2007-2008)

	Possibilité forestière (Mm ³)	Volumes récoltés ¹ (Mm ³)
Résineux	5,56	3,36
Feuillus	6,41	4,46

1. Y compris une approximation des volumes de bois de chauffage récoltés (1,9 Mm³ de feuillus).

Possibilité forestière/volumes récoltés (forêts privées)

Selon les groupes d'essences (2008-2009)

	Possibilité forestière (Mm ³)	Volumes récoltés ¹ (Mm ³)
Résineux	5,56	2,35
Feuillus	6,41	3,80

1. Y compris une approximation des volumes de bois de chauffage récoltés (1,9 Mm³ de feuillus).

5 Aménagement forestier
5.1 Possibilité forestière
Rendement des forêts publiques québécoises
(toutes essences confondues selon les unités d'aménagement au 31 mars 2009)

05.01.13

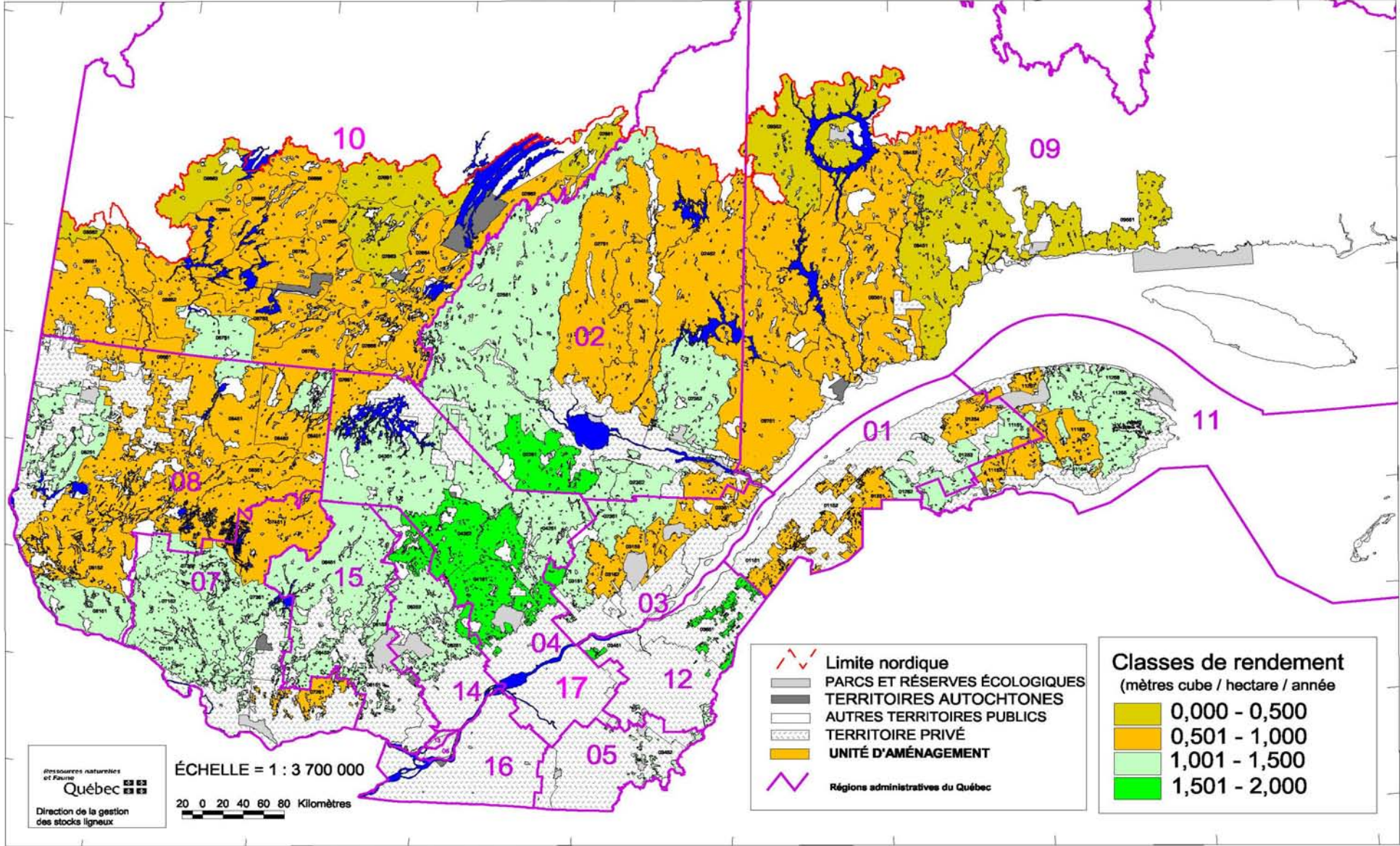

5 Aménagement forestier

5.2 Récolte

Volumes de bois récoltés dans les forêts publiques et privées

A) Selon la tenure et les groupes d'essences

05.02.01

	2004-2005		2005-2006		2006-2007		2007-2008		2008-2009	
	Total		Total		Total		Total		Total	
	('000 m ³)	(%)	('000 m ³)	(%)	('000 m ³)	(%)	('000 m ³)	(%)	('000 m ³)	(%)
Total	43 332	100	38 616	100	33 013	100	29 065p	100	23 386p	100
Résineux	32 125	74	28 883	75	24 341	74	20 926p	72	16 376p	70
Feuillus	11 207	26	9 734	25	8 672	26	8 139p	28	7 010p	30
Territoire public québécois ¹	34 273	100	29 537	100	24 254	100	21 243p	100	17 237p	100
Résineux	28 084	82	24 571	83	20 234	83	17 566p	83	14 026p	81
Feuillus	6 189	18	4 967	17	4 020	17	3 676p	17	3 211p	19
Propriétés privées ²	9 059	100	9 079	100	8 758	100	7 823	100	6 149	100
Résineux	4 041	45	4 312	47	4 107	47	3 360	43	2 350	38
Feuillus	5 018	55	4 767	53	4 651	53	4 463	57	3 799	62

1. Volumes de bois récoltés et mesurés dans les forêts publiques, à l'exclusion des petits volumes prélevés à des fins particulières (travaux d'utilité publique, activités minières aménagements fauniques ou récréatifs, etc.).

2. Estimation des volumes de bois récoltés dans les forêts privées, par des producteurs individuels ou regroupés, y compris les copeaux et le bois de chauffage ($\pm 1,9 \text{ Mn}^3$), mais à l'exclusion des petits volumes de bois ronds exportés.

5 Aménagement forestier

5.2 Récolte (suite)

Volumes de bois récoltés dans les forêts publiques et privées

B) Selon les régions administratives ('000 m³)

En 2006-2007

05.02.02

Régions administratives	Forêts publiques ¹						Forêts privées ²					
	Sapin, épinettes, pin gris, mélèzes	Autres résineux	Total résineux	Peupliers	Autres feuillus	Total feuillus	Sapin, épinettes, pin gris, mélèzes	Autres résineux	Total résineux	Peupliers	Autres feuillus	Total feuillus
01 Bas-Saint-Laurent	679,0p	20,1p	699,1p	100,7p	159,8p	260,6p	510,8p	25,2p	536,0p	373,8p	243,6p	617,4p
02 Saguenay—Lac-Saint-Jean	6 001,5p	0,0p	6 001,5p	250,8p	223,1p	473,9p	408,1p		408,1p	128,5p	51,1p	179,6p
03 Capitale-Nationale	675,1p	1,0p	676,0p	29,7p	84,3p	114,0p	345,5p	15,0p	360,4p	89,9p	224,6p	314,5p
04 Mauricie	1 909,1p	49,7p	1 958,9p	309,4p	328,2p	637,5p	222,6p	13,3p	235,9p	42,8p	154,8p	197,5p
05 Estrie	23,4p	0,6p	24,0p	2,9p	41,4p	44,2p	468,6p	65,9p	534,5p	127,3p	535,3p	662,5p
06 Montréal	-	-	-	-	-	-	-	-	-	-	-	-
07 Outaouais	387,8p	177,3p	565,1p	195,7p	335,2p	530,9p	189,1p	75,4p	264,5p	245,4p	387,3p	632,7p
08 Abitibi-Témiscamingue	1 937,4p	139,5p	2 076,9p	481,9p	316,8p	798,6p	156,8p	0,3p	157,0p	272,4p	41,8p	314,2p
09 Côte-Nord	3 367,9p		3 367,9p	37,2p	19,1p	56,3p	7,1p	-	7,1p	7,2p	15,8p	23,0p
10 Nord-du-Québec	2 944,1p	0,0p	2 944,1p	321,8p	3,3p	325,1p	40,6p	-	40,6p	-	-	-
11 Gaspésie—Îles-de-la-Madeleine	1 004,8p	1,5p	1 006,4p	75,8p	57,0p	132,8p	311,1p	4,0p	315,1p	65,3p	58,2p	123,5p
12 Chaudière-Appalaches	121,4p	10,5p	131,8p	21,1p	26,5p	47,6p	777,6p	70,0p	847,6p	136,1p	398,5p	534,7p
13 Laval	-	-	-	-	-	-	-	-	-	-	-	-
14 Lanaudière	365,5p	7,2p	372,7p	70,7p	130,1p	200,8p	55,9p	16,5p	72,4p	22,8p	140,2p	162,9p
15 Laurentides	389,9p	19,7p	409,5p	45,3p	352,6p	397,9p	87,9p	23,0p	110,9p	103,0p	331,0p	434,0p
16 Montérégie	-	-	-	-	-	-	6,1p	6,7p	12,9p	18,1p	233,0p	251,1p
17 Centre-du-Québec	-	-	-	-	-	-	179,2p	24,8p	204,0p	30,4p	173,1p	203,5p
Total	19 806,9p	427,1p	20 233,9p	1 942,8p	2 077,4p	4 020,2p	3 767,0p	340,1p	4 107,1p	1 663,0p	2 988,3p	4 651,4p

1. Volumes de bois récoltés et mesurés dans les forêts publiques, à l'exclusion des petits volumes prélevés à des fins particulières (travaux d'utilité publique, activités minières aménagements fauniques ou récréatifs, etc.).

2. Estimation des volumes de bois récoltés dans les forêts privées, par des producteurs individuels ou regroupés, y compris les copeaux et le bois de chauffage ($\pm 1,9 \text{ Mn}^3$), mais à l'exclusion des petits volumes de bois ronds exportés et des volumes livrés aux usines de 2 000 m³ et moins.

En 2007-2008

05.02.03

Régions administratives	Forêts publiques ¹						Forêts privées ²					
	Sapin, épinettes, pin gris, mélèzes	Autres résineux	Total résineux	Peupliers	Autres feuillus	Total feuillus	Sapin, épinettes, pin gris, mélèzes	Autres résineux	Total résineux	Peupliers	Autres feuillus	Total feuillus
01 Bas-Saint-Laurent	656,8p	23,1p	679,9p	102,3p	156,3p	258,6p	332,7p	9,9p	342,6p	301,5p	150,2p	451,7p
02 Saguenay—Lac-Saint-Jean	5 595,7p	0,1p	5 595,7p	280,9p	284,5p	565,4p	315,4p		315,4p	145,6p	13,6p	159,2p
03 Capitale-Nationale	445,8p	1,5p	447,3p	27,6p	71,4p	99,0p	340,9p	16,8p	357,7p	59,6p	102,0p	161,6p
04 Mauricie	2 043,0p	23,8p	2 066,9p	207,1p	337,9p	545,0p	136,3p	10,6p	146,9p	17,9p	72,9p	90,8p
05 Estrie	25,1p	0,5p	25,6p	5,9p	29,0p	34,9p	386,9p	49,0p	435,8p	143,6p	317,9p	461,4p
06 Montréal	-	-	-	-	-	-	-	-	-	-	-	-
07 Outaouais	326,1p	131,0p	457,1p	149,6p	486,4p	636,0p	171,5p	55,9p	227,4p	231,3p	197,3p	428,5p
08 Abitibi-Témiscamingue	2 253,6p	71,7p	2 325,2p	366,2p	314,1p	680,3p	197,0p	2,3p	199,2p	237,2p	16,1p	253,4p
09 Côte-Nord	1 827,0p	0,1p	1 827,1p	51,3p	28,0p	79,3p	10,5p	0,0p	10,6p	22,0p	1,1p	23,1p
10 Nord-du-Québec	2 414,5p		2 414,5p	155,1p	1,5p	156,6p						
11 Gaspésie—Îles-de-la-Madeleine	931,3p	2,2p	933,5p	87,5p	64,8p	152,3p	247,0p	2,6p	249,6p	60,9p	31,5p	92,4p
12 Chaudière-Appalaches	122,7p	10,6p	133,3p	21,3p	30,9p	52,3p	639,9p	73,6p	713,6p	114,2p	49,8p	164,1p
13 Laval	-	-	-	-	-	-	-	-	-	-	-	-
14 Lanaudière	222,3p	3,5p	225,8p	18,6p	89,5p	108,1p	38,7p	6,7p	45,5p	12,8p	12,0p	24,8p
15 Laurentides	408,5p	25,8p	434,2p	44,3p	264,0p	308,2p	96,2p	22,8p	119,0p	90,6p	88,7p	179,4p
16 Montérégie	-	-	-	-	-	-	9,0p	6,5p	15,4p	19,5p	22,7p	42,2p
17 Centre-du-Québec	-	-	-	-	0,3p	0,3p	157,1p	24,2p	181,2p	40,6p	36,9p	77,5p
Total	17 272,4p	293,9p	17 566,3p	1 517,6p	2 158,6p	3 676,3p	3 079,1p	280,8p	3 359,9p	1 497,2p	1 112,8p	2 610,1p

1. Volumes de bois récoltés et mesurés dans les forêts publiques, à l'exclusion des petits volumes prélevés à des fins particulières (travaux d'utilité publique, activités minières aménagements fauniques ou récréatifs, etc.).

2. Estimation des volumes de bois récoltés dans les forêts privées, par des producteurs individuels ou regroupés, y compris les copeaux et le bois de chauffage ($\pm 1,9 \text{ Mn}^3$), mais à l'exclusion des petits volumes de bois ronds exportés et des volumes livrés aux usines de 2 000 m³ et moins.

5 Aménagement forestier

5.2 Récolte (suite)

Volumes de bois récoltés dans les forêts publiques et privées (suite)

B) Selon les régions administratives ('000 m³)

En 2008-2009

05.02.04

Régions administratives	Forêts publiques ¹						Forêts privées ²					
	Sapin, épinettes, pin gris, mélèzes	Autres résineux	Total résineux	Peupliers	Autres feuillus	Total feuillus	Sapin, épinettes, pin gris, mélèzes	Autres résineux	Total résineux	Peupliers	Autres feuillus	Total feuillus
01 Bas-Saint-Laurent	391,1p	16,7p	407,8p	104,1p	146,5p	250,7p	302,2p	6,3p	308,5p	243,1p	219,5p	462,6p
02 Saguenay—Lac-Saint-Jean	4 268,3p	0,0p	4 268,4p	30,8p	229,4p	260,1p	122,7p	0,1p	122,8p	47,4p	43,3p	90,6p
03 Capitale-Nationale	463,4p	1,5p	464,9p	29,2p	92,1p	121,3p	215,0p	14,1p	229,1p	42,8p	219,9p	262,7p
04 Mauricie	1 774,8p	18,5p	1 793,3p	229,8p	520,3p	750,1p	86,1p	8,4p	94,4p	12,8p	118,1p	130,9p
05 Estrie	14,9p	0,2p	15,1p	2,1p	20,6p	22,7p	294,3p	27,7p	322,0p	147,6p	540,0p	687,6p
06 Montréal	-	-	-	-	-	-	-	-	-	-	-	-
07 Outaouais	334,6p	51,7p	386,3p	118,5p	274,4p	392,9p	120,3p	42,7p	163,0p	161,4p	354,1p	515,5p
08 Abitibi-Témiscamingue	1 320,7p	45,9p	1 366,6p	290,4p	185,7p	476,0p	38,1p	4,2p	42,3p	100,0p	33,2p	133,2p
09 Côte-Nord	1 680,5p	-	1 680,5p	60,5p	29,0p	89,6p	2,9p	1,0p	3,9p	12,3p	16,4p	28,7p
10 Nord-du-Québec	2 306,9p	-	2 306,9p	134,0p	1,1p	135,2p	-	-	-	-	-	-
11 Gaspésie—Îles-de-la-Madeleine	559,4p	0,6p	560,0p	56,7p	45,1p	101,8p	178,2p	0,5p	178,7p	48,3p	56,5p	104,8p
12 Chaudière-Appalaches	135,8p	5,7p	141,5p	22,7p	37,6p	60,3p	559,4p	35,1p	594,6p	91,0p	379,2p	470,1p
13 Laval	-	-	-	-	-	-	-	-	-	-	-	-
14 Lanaudière	198,9p	6,0p	204,9p	46,3p	119,6p	165,9p	27,1p	6,8p	33,9p	11,9p	124,4p	136,3p
15 Laurentides	407,9p	21,8p	429,7p	30,8p	353,8p	384,6p	27,8p	12,6p	40,4p	33,0p	281,6p	314,6p
16 Montérégie	-	-	-	0,0p	0,2p	0,2p	3,8p	15,1p	18,9p	16,3p	227,0p	243,2p
17 Centre-du-Québec	-	-	-	-	-	-	144,5p	21,4p	165,9p	40,3p	178,0p	218,3p
Total	13 857,2p	168,4p	14 025,6p	1 155,8p	2 055,5p	3 211,3p	2 122,4p	196,0p	2 318,4p	1 008,2p	2 791,0p	3 799,1p

1. Volumes de bois récoltés et mesurés dans les forêts publiques, à l'exclusion des petits volumes prélevés à des fins particulières (travaux d'utilité publique, activités minières aménagements fauniques ou récréatifs, etc.).

2. Estimation des volumes de bois récoltés dans les forêts privées, par des producteurs individuels ou regroupés, y compris les copeaux et le bois de chauffage ($\pm 1,9 \text{ Mn}^3$), mais à l'exclusion des petits volumes de bois ronds exportés et des volumes livrés aux usines de 2 000 m³ et moins.

5 Aménagement forestier

5.2 Récolte (suite)

Évolution de la récolte

A) Selon les volumes

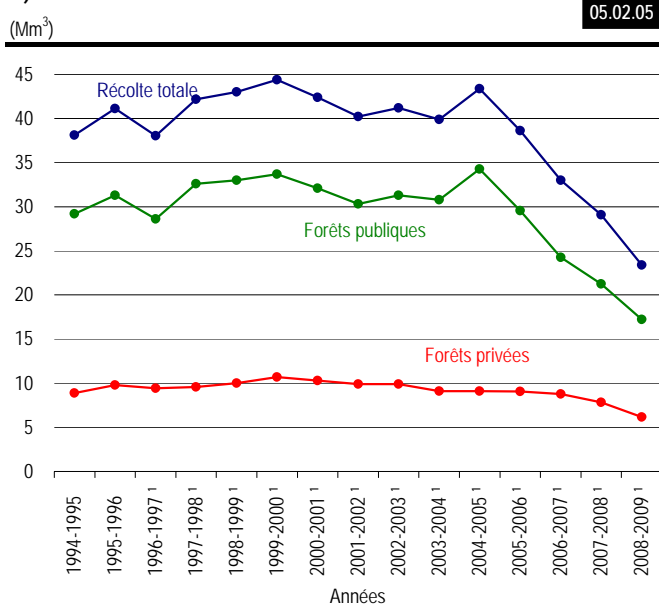

1. Les petits volumes récoltés à des fins particulières sont exclus pour les forêts publiques.

B) Selon les superficies

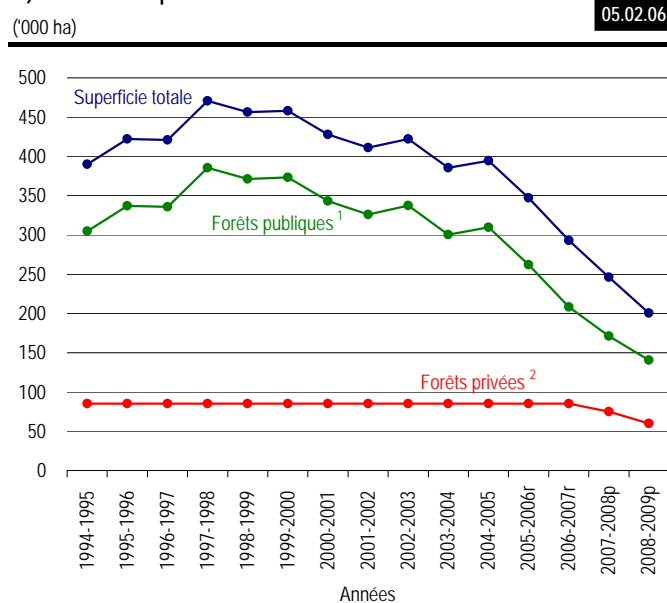

1. Système d'émission des permis d'intervention de 2000 à 2005 (SEPI), 2006 et 2007 Gestion de interventions forestières (GIF) et 2008 (nombre d'hectares acceptés).

2. Estimations.

C) Dans les forêts publiques (bois ronds et copeaux)

Selon la destination première

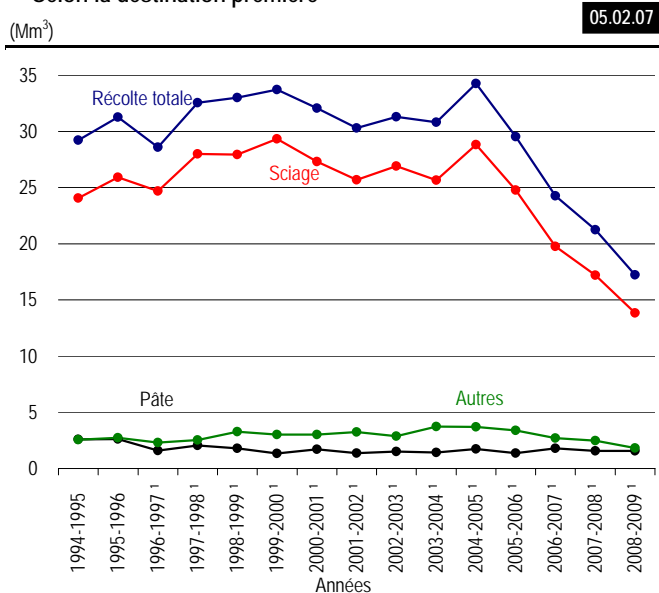

1. Les petits volumes récoltés à des fins particulières sont exclus pour les forêts publiques.

Selon les groupes d'essences

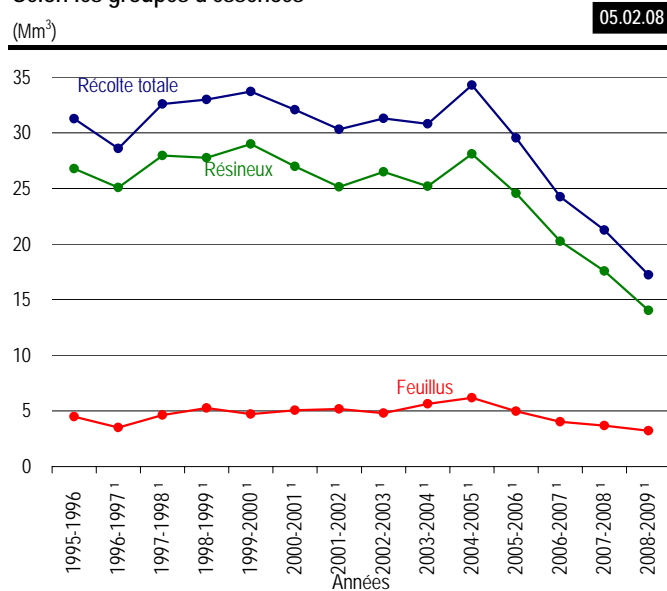

1. Les petits volumes récoltés à des fins particulières sont exclus pour les forêts publiques.

5 Aménagement forestier

5.2 Récolte (suite)

Évolution de la récolte

A) Selon les volumes (Mm³)

05.02.05 (g)

Années	Récolte totale	Forêts publiques	Forêts privées
1985-1986	32,8	23,2	9,6
1986-1987	34,6	25,4	9,2
1987-1988	36,2	27,0	9,2
1988-1989	36,2	27,0	9,2
1989-1990	34,6	25,6	9,0
1990-1991	30,0	21,5	8,5
1991-1992	28,8	19,7	9,1
1992-1993	30,9	22,0	8,9
1993-1994	34,1	25,1	9,0
1994-1995	38,1	29,2	8,9
1995-1996	41,1	31,3	9,8
1996-1997 ¹	38,0	28,6	9,4
1997-1998 ¹	42,2	32,6	9,6
1998-1999 ¹	43,0	33,0	10,0
1999-2000 ¹	44,4	33,7	10,7
2000-2001 ¹	42,4	32,1	10,3
2001-2002 ¹	40,2	30,3	9,9
2002-2003 ¹	41,2	31,3	9,9
2003-2004 ¹	39,9	30,8	9,1
2004-2005 ¹	43,4	34,3	9,1
2005-2006 ¹	38,6p	29,5p	9,1
2006-2007 ¹	33,0p	24,3p	8,8
2007-2008 ¹	29,1p	21,2p	7,8
2008-2009 ¹	23,4p	17,2p	6,1

1. Les petits volumes récoltés à des fins particulières sont exclus pour les forêts publiques.

* Les chiffres mentionnés pour les forêts publiques, de 1980 à 1989, ne comprennent que les volumes de bois récoltés dans les aires communes et les réserves forestières; ceux qui couvrent la période 1990 à 1994 incluent également les volumes prélevés dans les lots publics intramunicipaux sous convention de gestion, dans certaines forêts d'expérimentations, d'enseignement et de recherche (FER) ainsi que dans les centres éducatifs forestiers (CEF).

Évolution de la récolte

B) Selon les superficies ('000 ha)

05.02.06 (g)

Années	Superficie totale	Forêts publiques ¹	Forêts privées ²
1984-1985	294,0	214,0	80,0e
1985-1986	300,0	220,0	80,0e
1986-1987	340,7	260,7	80,0e
1987-1988	356,9	276,9	80,0e
1988-1989	381,0	301,0	80,0e
1989-1990	364,8	284,8	80,0e
1990-1991	326,8	246,8	80,0e
1991-1992	302,2	222,2	80,0e
1992-1993	328,7	248,7	80,0e
1993-1994	358,2	278,2	80,0e
1994-1995	390,0	305,0	85,0e
1995-1996	422,2	337,2	85,0e
1996-1997	420,9	335,9	85,0e
1997-1998	470,6	385,6	85,0e
1998-1999	456,4	371,4	85,0e
1999-2000	458,2	373,2	85,0e
2000-2001	428,0	343,0	85,0e
2001-2002	411,0	326,0	85,0e
2002-2003	422,3	337,3	85,0e
2003-2004	385,5	300,5	85,0e
2004-2005	394,5	309,5	85,0e
2005-2006r	347,0	262,0r	85,0e
2006-2007r	293,1r	208,1r	85,0e
2007-2008p	246,2r	171,2r	75,0e
2008-2009p	200,7r	140,7p	60,0e

1. Système d'émission des permis d'intervention de 2000 à 2005 (SEPI), 2006 et 2007 Gestion des interventions forestières (GIF) et 2008 (nombre d'hectares acceptés

2. Estimations.

5 Aménagement forestier

5.2 Récolte (suite)

Évolution de la récolte

C) Dans les forêts publiques (bois ronds et copeaux)

Selon la destination première (Mm ³)				05.02.07 (g)
Années	Récolte totale	Pâte	Sciage	Autres
1985-1986	23,22	5,84	16,46	0,92
1986-1987	25,42	6,06	18,41	0,95
1987-1988	27,01	6,00	20,00	1,01
1988-1989	27,01	6,87	18,91	1,23
1989-1990	25,60	6,87	16,30	2,43
1990-1991	21,54	5,53	14,64	1,37
1991-1992	19,72	3,79	14,63	1,30
1992-1993	22,03	2,92	17,65	1,46
1993-1994	25,14	1,96	21,24	1,94
1994-1995	29,22	2,59	24,06	2,57
1995-1996	31,27	2,63	25,92	2,72
1996-1997 ¹	28,58	1,59	24,69	2,30
1997-1998 ¹	32,56	2,04	27,99	2,53
1998-1999 ¹	33,00	1,79	27,93	3,28
1999-2000 ¹	33,71	1,34	29,34	3,03
2000-2001 ¹	32,06r	1,71r	27,32r	3,03r
2001-2002 ¹	30,30r	1,38r	25,68r	3,24r
2002-2003 ¹	31,29r	1,51r	26,91r	2,87r
2003-2004 ¹	30,81	1,43	25,65	3,73
2004-2005 ¹	34,27p	1,75p	28,82p	3,70p
2005-2006 ¹	29,54p	1,36p	24,78p	3,40p
2006-2007 ¹	24,25p	1,79p	19,76p	2,71p
2007-2008 ¹	21,24p	1,57p	17,19p	2,48p
2008-2009 ¹	17,24p	1,57p	13,85p	1,83p

1. Les petits volumes récoltés à des fins particulières sont exclus pour les forêts publiques.

Selon les groupes d'essences (Mm ³)				05.02.08 (g)
Années	Récolte totale	Résineux	Feuillus	
1985-1986	23,23	20,80	2,43	
1986-1987	25,41	22,89	2,52	
1987-1988	27,01	24,74	2,27	
1988-1989	27,01	24,57	2,44	
1989-1990	25,61	22,58	3,03	
1990-1991	21,54	19,02	2,52	
1991-1992	19,71	17,29	2,42	
1992-1993	22,01	18,90	3,11	
1993-1994	25,13	21,65	3,48	
1994-1995	29,22	24,89	4,33	
1995-1996 ¹	31,27	26,77	4,50	
1996-1997 ¹	28,59	25,09	3,50	
1997-1998 ¹	32,57	27,95	4,62	
1998-1999 ¹	33,00	27,75	5,25	
1999-2000 ¹	33,71	29,00	4,71	
2000-2001 ¹	32,06r	26,99r	5,07r	
2001-2002 ¹	30,31r	25,14r	5,17r	
2002-2003 ¹	31,29r	26,48r	4,81r	
2003-2004 ¹	30,81	25,19	5,63	
2004-2005 ¹	34,27p	28,08p	6,19p	
2005-2006 ¹	29,54p	24,57p	4,97p	
2006-2007 ¹	24,25p	20,23p	4,02p	
2007-2008 ¹	21,24p	17,57p	3,68p	
2008-2009 ¹	17,24p	14,03p	3,21p	

1. Les petits volumes récoltés à des fins particulières sont exclus pour les forêts publiques.

5 Aménagement forestier

5.2 Récolte (suite)

Évolution de la récolte (suite)

D) Dans les forêts privées (bois ronds et copeaux)

Selon la destination première

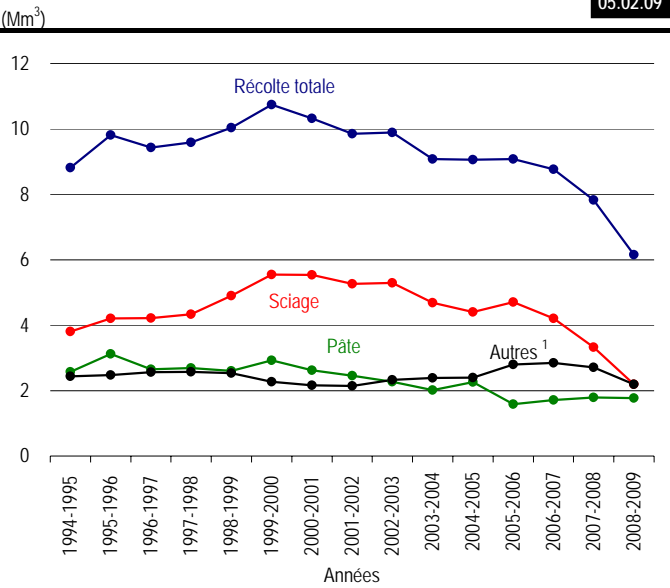

1. Données qui incluent une approximation des volumes de bois de chauffage récoltés.

Selon les groupes d'essences



1. Données qui incluent une approximation des volumes de bois de chauffage récoltés.

5 Aménagement forestier

5.2 Récolte (suite)

Évolution de la récolte (suite)

D) Dans les forêts privées (bois ronds et copeaux)

Selon la destination première (Mm ³)				05.02.09 (g)
Années	Récolte totale	Pâte	Sciage	Autres ¹
1985-1986	9,57	4,22	0,87	4,48
1986-1987	9,15	3,98	2,79	2,39
1987-1988	9,15	3,98	2,79	2,39
1988-1989	9,17	4,21	2,53	2,43
1989-1990	9,00	4,07	2,33	2,59
1990-1991	8,54	4,05	2,01	2,48
1991-1992	9,13	4,22	2,29	2,63
1992-1993	8,92	3,59	2,72	2,61
1993-1994	8,99	3,27	3,00	2,72
1994-1995	8,82	2,57	3,81	2,43
1995-1996	9,81	3,12	4,20	2,48
1996-1997	9,43	2,65	4,22	2,56
1997-1998	9,58	2,69	4,33	2,57
1998-1999	10,03	2,60	4,90	2,53
1999-2000	10,74	2,92	5,55	2,27
2000-2001	10,32	2,62	5,54	2,16
2001-2002	9,85	2,45	5,26	2,14
2002-2003	9,89	2,27	5,29	2,33
2003-2004	9,08	2,01	4,68	2,39
2004-2005	9,06	2,26	4,40	2,40
2005-2006	9,08	1,58	4,70	2,79
2006-2007	8,76	1,71	4,20	2,85
2007-2008	7,82p	1,79p	3,33p	2,71p
2008-2009	6,15p	1,77p	2,19p	2,19p

1. Données qui incluent une approximation des volumes de bois de chauffage récoltés.

Selon les groupes d'essences (Mm ³)				05.02.10 (g)
Années	Récolte totale	Résineux	Feuillus ¹	
1985-1986	9,57	5,46	4,11	
1986-1987	9,15	5,07	4,08	
1987-1988	9,15	5,07	4,08	
1988-1989	9,17	4,52	4,65	
1989-1990	9,00	4,30	4,70	
1990-1991	8,54	3,92	4,62	
1991-1992	9,13	4,37	4,76	
1992-1993	8,92	3,95	4,97	
1993-1994	8,99	3,99	5,00	
1994-1995	8,82	4,08	4,74	
1995-1996	9,81	4,76	5,05	
1996-1997	9,43	4,56	4,87	
1997-1998	9,58	4,49	5,09	
1998-1999	10,03	4,56	5,47	
1999-2000	10,74	5,15	5,59	
2000-2001	10,32	5,16	5,16	
2001-2002	9,85	4,69	5,16	
2002-2003	9,89	4,78	5,11	
2003-2004	9,08	4,24	4,84	
2004-2005	9,06	4,04	5,02	
2005-2006	9,08	4,31	4,77	
2006-2007	8,76	4,11	4,65	
2007-2008	7,82p	3,36p	4,46p	
2008-2009	6,15p	2,35p	3,80p	

1. Données qui incluent une approximation des volumes de bois de chauffage récoltés.

5 Aménagement forestier

5.2 Récolte (suite)

Volumes de bois récoltés dans les forêts publiques, à des fins particulières¹

Selon les régions administratives

En 2007-2008

05.02.11

	Nombre de permis délivrés	Volumes récoltés (m ³)
Régions administratives		
01 Bas-Saint-Laurent	465	26 212
02 Saguenay—Lac-Saint-Jean	3 631	79 306
03 Capitale-Nationale	565	21 555
04 Mauricie	1 026	19 064
05 Estrie	47	7 616
06 Montréal	2	21
07 Outaouais	414	11 367
08 Abitibi-Témiscamingue	2 087	58 958
09 Côte-Nord	1 433	40 663
10 Nord-du-Québec	532	108 256
11 Gaspésie—Îles-de-la-Madeleine	1 178	23 988
12 Chaudière-Appalaches	105	11 510
13 Laval	0	0
14 Lanaudière	313	6 904
15 Laurentides	471	11 231
16 Montérégie	2	7
17 Centre-du-Québec	2	16
Total	12 273	426 674

1. Permis accordés à d'autres fins : travaux d'utilité publique, activités minières, aménagement faunique ou récréatif, récolte de bois de chauffage destiné à des fins domestiques ou commerciales construction ou amélioration d'un chemin autre que forestier, etc.

Sources : Les systèmes de compilation de données forestières : Gestion des interventions forestières (GIF) et Mesuboïs, Juillet 2009

Volumes de bois récoltés dans les forêts publiques, à des fins particulières¹

Selon les régions administratives

En 2008-2009

	Nombre de permis délivrés	Volumes récoltés (m ³)
Régions administratives		
01 Bas-Saint-Laurent	556	39 394
02 Saguenay—Lac-Saint-Jean	3 901	86 740
03 Capitale-Nationale	537	11 551
04 Mauricie	1 261	29 965
05 Estrie	50	7 492
06 Montréal	0	0
07 Outaouais	443	14 367
08 Abitibi-Témiscamingue	2 201	56 817
09 Côte-Nord	1 582	32 185
10 Nord-du-Québec	546	133 490
11 Gaspésie—Îles-de-la-Madeleine	1 170	22 779
12 Chaudière-Appalaches	79	8 913
13 Laval	1	8
14 Lanaudière	340	14 862
15 Laurentides	454	38 981
16 Montérégie	3	23
17 Centre-du-Québec	0	0
Total	13 124	497 567

1. Permis accordés à d'autres fins : travaux d'utilité publique, activités minières, aménagement faunique ou récréatif, récolte de bois de chauffage destiné à des fins domestiques ou commerciales construction ou amélioration d'un chemin autre que forestier, etc.

Sources : Les systèmes de compilation de données forestières : Gestion des interventions forestières (GIF) et Mesuboïs, Juillet 2009

5 Aménagement forestier

5.2 Récolte (suite)

Modes de récolte pratiqués dans les forêts publiques en 2008-2009 (%)

05.02.12

Modes	Régions administratives																	Total
	01	02	03	04	05	06	07	08	09	10	11	12	13	14	15	16	17	
Arbre entier ¹	1	20	21	62	6		68	45	1	64	1	12		79	68		0	37
- Mécanique	0	19	19	61	2		68	45	1	64	0	10		75	68		0	36
- Manuel	1	1	3	0	4		0	0	0	0	1	2		3	0		0	1
Tronc entier ¹	17	0	4	1	0		23	4	0	18	1	2		5	20		0	6
- Mécanique	0	0	0	0	0		0	3	0	18	0	0		4	3		0	3
- Manuel	17	0	4	1	0		23	1	0	0	1	2		0	17		0	3
Bois tronçonné ²	82	80	74	37	94		9	51	99	18	98	87		17	12		100	57
- Mécanique	80	79	74	37	70		9	51	99	18	98	86		17	12		100	57
- Manuel	2	0	0	0	23		0	0	0	0	0	0		0	0		0	0
Total	100	100	100	100	100		100	100	100	100	100	100		100	100		100	100
- Mécanique	81	98	94	99	73		77	99	100	100	98	96		96	83		100	96
- Manuel	19	2	6	1	27		23	1	0	0	2	4		4	17		0	4

1. Ces bois sont en partie tronçonnés sur les jetées, pour en faciliter le transport.

2. Ne comprend que les bois tronçonnés à la souche.

Modes de récolte pratiqués dans les forêts publiques en 2009-2010 (%)

Modes	Régions administratives																	Total
	01	02	03	04	05	06	07	08	09	10	11	12	13	14	15	16	17	
Arbre entier ¹	0	11	20	81	0		65	15	0	58	22	11		66	52		0	28
- Mécanique	0	11	17	81	0		65	15	0	58	21	7		66	49		0	28
- Manuel	0	0	2	0	0		0	0	0	0	0	3		0	3		0	0
Tronc entier ¹	23	0	2	1	16		24	3	0	23	2	2		6	30		0	7
- Mécanique	0	0	0	0	16		1	2	0	22	0	0		5	4		0	4
- Manuel	23	0	2	0	0		24	1	0	1	1	1		0	26		0	3
Bois tronçonné ²	77	89	79	18	83		11	82	100	20	78	88		28	18		100	65
- Mécanique	75	88	78	18	63		11	82	100	20	78	86		28	18		100	65
- Manuel	2	0	0	0	21		0	0	0	0	0	1		0	0		0	0
Total	100	100	100	100	100		100	100	100	100	100	100		100	100		100	100
- Mécanique	76	100	96	100	79		76	99	100	99	99	95		100	71		100	97
- Manuel	24	0	4	0	21		24	2	0	0	1	5		0	29		0	3

1. Ces bois sont en partie tronçonnés sur les jetées, pour en faciliter le transport.

2. Ne comprend que les bois tronçonnés à la souche.

5 Aménagement forestier

5.2 Récolte (suite)

Estimation des volumes de bois de chauffage prélevés chaque année dans les forêts privées,
selon les régions administratives (en m³) ¹

05.02.13

Agences de mise en valeur des forêts privés	Régions administratives																	Volume total récolté
	01	02	03	04	05	06	07	08	09	10	11	12	13	14	15	16	17	
Bas-Saint-Laurent	100 000																	100 000
Saguenay		20 000																20 000
Lac-Saint-Jean		20 000																20 000
Québec			130 000															130 000
Mauricie				71 500														71 500
Estrie					200 000													200 000
Outaouais						200 000												200 000
Témiscamingue							5 200											5 200
Abitibi							28 000											28 000
Côte-Nord								15 800										15 800
Gaspésie-Îles-de-la-Madeleine										31 900								31 900
Chaudière											165 400							165 400
Appalaches											167 200							167 200
Lanaudière													114 200					114 200
Laurentides														227 300				227 300
Montréal															206 000			206 000
Bois francs																	150 000	150 000
Total	100 000	40 000	130 000	71 500	200 000	0	200 000	33 200	15 800	0	31 900	332 600	0	114 200	227 300	206 000	150 000	1 852 500

1. Données estimées par le ministère des Ressources naturelles et de la Faune.

5 Aménagement forestier

5.2 Récolte (suite)

Coupes de récupération ¹ pratiquées dans les forêts publiques affectées par une perturbation naturelle et réductions ² des redevances forestières

En 2007-2008

05.02.14

Régions administratives	Bois des qualités « sciage, pâte »					
	Feux		Chablis et autres		Total	
	Volume (m ³)	Aide financière (\$)	Volume (m ³)	Aide financière (\$)	Volume (m ³)	Aide financière (\$)
01 Bas-Saint-Laurent			12 640	29 729	12 640	29 729
02 Saguenay—Lac-Saint-Jean	2 484 712	7 896 759	125 817	128 481	2 610 529	8 025 240
03 Capitale-Nationale					0	0
04 Mauricie	148 634	415 038	4 825	92 759	153 459	507 797
05 Estrie					0	0
06 Montréal					0	0
07 Outaouais			210 677	2 436 864	210 677	2 436 864
08 Abitibi-Témiscamingue	1 193 107	6 601 522	161 130	3 338 807	1 354 237	9 940 329
09 Côte-Nord	0	0	1 722 789	2 512 829	1 722 789	2 512 829
10 Nord-du-Québec	175 383	360 756			175 383	360 756
11 Gaspésie—Iles-de-la-Madeleine					0	0
12 Chaudière-Appalaches					0	0
13 Laval					0	0
14 Lanaudière			13 095	214 912	13 095	214 912
15 Laurentides			11 142	199 240	11 142	199 240
16 Montérégie					0	0
17 Centre-du-Québec					0	0
Total	4 001 836	15 274 074	2 262 117	8 953 621	6 263 953	24 227 696

1. Coupes prescrites en vertu d'un plan spécial d'aménagement pour prévenir les pertes de bois

2. Aide financière accordée pour compenser la hausse des coûts d'opération en forêt et la perte de qualité des bois

Coupes de récupération ¹ pratiquées dans les forêts publiques affectées par une perturbation naturelle et réductions ² des redevances forestières

En 2008-2009

05.02.15

Régions administratives	Bois des qualités « sciage, pâte »					
	Feux		Chablis et autres		Total	
	Volume (m ³)	Aide financière (\$)	Volume (m ³)	Aide financière (\$)	Volume (m ³)	Aide financière (\$)
01 Bas-Saint-Laurent			32 817	0	32 817	0
02 Saguenay—Lac-Saint-Jean	81 995	1 118 408	7 091	(210)	89 085	1 118 198
03 Capitale-Nationale					0	0
04 Mauricie					0	0
05 Estrie					0	0
06 Montréal					0	0
07 Outaouais			36 381	(155 174)	36 381	(155 174)
08 Abitibi-Témiscamingue			107 438	(1 125 477)	107 438	(1 125 477)
09 Côte-Nord			1 491 985	(4 549 690)	1 491 985	(4 549 690)
10 Nord-du-Québec					0	0
11 Gaspésie—Iles-de-la-Madeleine					0	0
12 Chaudière-Appalaches					0	0
13 Laval					0	0
14 Lanaudière			64 378	(355 158)	64 378	(355 158)
15 Laurentides					0	0
16 Montérégie					0	0
17 Centre-du-Québec					0	0
Total	81 995	1 118 408	1 740 089	(6 185 708)	1 822 084	(5 067 300)

1. Coupes prescrites en vertu d'un plan spécial d'aménagement pour prévenir les pertes de bois

2. Aide financière accordée pour compenser la hausse des coûts d'opération en forêt et la perte de qualité des bois

5 Aménagement forestier

5.2 Récolte (suite)

Volumes de bois achetés de producteurs privés, par les propriétaires d'usines de transformation primaire (m³ solides, 05.02.16)

Syndicats ou offices	2003	2004	2005	2006	2007	2008
01-Syndicat des producteurs de bois de la Gaspésie	231 817	271 006	266 556	239 047	157 232	108 559
02-Syndicat des producteurs de bois du Bas-Saint-Laurent	1 050 234	958 952	1 143 382	981 613	730 148	522 102
03-Syndicat des producteurs de bois du Saguenay—Lac-Saint-Jean	291 416	324 385	368 778	351 073	353 662	172 092
04-Syndicat des producteurs de bois de la Côte-du-Sud	287 067	358 602	297 083	293 222	201 148	160 494
05-Syndicat des producteurs de bois de la région de Québec	802 041	772 110	776 923	734 826	696 704	545 266
06-Syndicat des producteurs de bois de la Beauce	566 221	527 539	534 561	572 265	458 883	343 965
07-Syndicat des producteurs de bois de la Mauricie	202 146	186 510	159 177	217 729	167 513	126 380
08-Syndicat des producteurs de bois du Centre-du-Québec	178 703	154 185	190 003	162 090	171 110	137 892
09-Syndicat des producteurs de bois de l'Estrie	903 550	826 745	840 567	865 484	737 574	608 242
10-Syndicat des producteurs de bois de la région de Montréal	198 015	187 197	139 005	133 410	86 146	67 933
11-Office des producteurs de bois du Pontiac	208 938	269 356	246 706	221 154	206 883	147 123
12-Syndicat des producteurs de bois Outaouais-Laurentides	437 977	368 221	362 340	326 976	296 171	180 344
13-Syndicat des producteurs de bois du comté de Labelle	255 785	263 458	215 344	224 223	191 467	83 121
14-Office des producteurs de bois de la Gatineau	157 748	152 324	191 047	203 473	205 445	155 974
15-Syndicat des producteurs de bois d'Abitibi-Témiscamingue	446 865	456 458	489 753	434 876	377 105	141 422
16-Autres forêts privées	1 133 842	1 286 922	1 220 164	1 050 361	954 772	870 005
Total	7 352 365	7 363 970	7 441 389	7 011 822	5 991 963	4 370 914

Source : Ministère des Ressources naturelles et de la Faune, Direction du développement de l'industrie des produits forestiers.

5 Aménagement forestier

5.2 Récolte (suite)

Volumes de bois récoltés dans les forêts privées et mis en marché par les syndicats

et offices de producteurs de bois (m³ solides)^{1, 2}

05.02.17

Syndicats ou offices	2000	2001	2002	2003	2004	2005	2006	2007	2008
01-Syndicat des producteurs de bois de la Gaspésie	222 900	243 300	272 100	260 100	347 700	323 100	243 400	185 700	112 900
02-Syndicat des producteurs de bois du Bas-Saint-Laurent	1 078 700	1 093 100	1 037 500	1 013 200	1 071 000	1 082 400	907 000	674 600	520 500
03-Syndicat des producteurs de bois du Saguenay—Lac-Saint-Jean	258 000	265 700	253 400	232 700	297 900	342 700	362 300	343 800	165 100
04-Syndicat des producteurs de bois de la Côte-du-Sud	376 100	365 900	343 000	328 900	380 600	356 600	323 300	236 400	173 200
05-Syndicat des producteurs de bois de la région de Québec	807 900	773 600	853 100	665 100	670 500	767 900	723 800	677 300	515 200
06-Syndicat des producteurs de bois de la Beauce	541 795	517 400	538 400	506 300	611 900	623 700	643 300	550 700	438 200
07-Syndicat des producteurs de bois de la Mauricie	190 300	160 100	206 400	182 300	154 500	173 400	201 100	141 900	103 900
08-Syndicat des producteurs de bois du Centre-du-Québec	135 200	170 200	228 400	147 300	136 600	161 100	147 800	139 100	124 900
09-Syndicat des producteurs de bois de l'Estrie	865 100	824 700	991 800	850 600	852 200	879 700	893 900	724 700	603 000
10-Syndicat des producteurs de bois de la région du Sud-Ouest	721 500	671 600	678 600	567 900	538 000	452 400	465 500	400 400	257 800
11-Office des producteurs de bois du Pontiac	270 800	256 800	213 200	216 000	289 200	249 100	224 600	219 700	166 300
12-Syndicat des producteurs de bois du comté de Labelle	363 500	318 100	319 400	245 400	266 300	211 600	238 200	208 700	84 100
13-Office des producteurs de bois de la Gatineau	247 900	193 600	189 600	178 100	184 500	191 000	211 900	230 300	156 100
14-Syndicat des producteurs de bois d'Abitibi-Témiscamingue	493 700	371 000	467 400	439 500	461 000	448 800	386 600	274 500	151 600
Total	6 573 395	6 225 100	6 592 300	5 833 400	6 261 900	6 263 500	5 972 700	5 007 800	3 572 800

1. Ces données englobent toutes les catégories de bois.

2. 1 m³ solide = 1,5 m³ apparent.

Source : Fédération des producteurs de bois du Québec (FPBQ).

5 Aménagement forestier

5.2 Récolte (suite)

Volumes ¹ de bois en provenance des agences de mise en valeur des forêts privées (m³ solides)

05.02.18

Agences	2003	2004	2005	2006	2007	2008
01-1 Bas-Saint-Laurent	1 059 054	1 018 217	1 177 480	1 033 218	760 760	569 817
02-1 Saguenay	121 038	190 794	114 297	108 606	61 048	19 053
02-2 Lac-Saint-Jean	150 545	124 642	221 860	240 116	288 081	151 686
03-1 Québec	307 844	331 528	303 937	388 836	331 004	249 665
04-1 Mauricie	175 239	172 884	151 831	207 923	144 697	110 285
05-1 Estrie	747 402	735 751	730 250	798 111	678 325	531 094
07-1 Outaouais	619 473	673 097	711 359	666 776	629 969	446 453
08-1 Témiscamingue	113 480	124 728	104 523	117 858	46 301	4 154
08-2 Abitibi	339 143	318 417	378 988	300 751	310 276	137 796
09-1 Côte-Nord	83 694	60 239	85 065	13 489	27 996	14 635
11-1 Gaspésie-les-Îles	190 886	259 477	241 016	221 837	169 582	104 495
12-1 Chaudière	483 074	494 605	530 812	510 341	456 395	334 816
12-2 Appalaches	499 378	509 115	472 197	466 511	334 328	265 200
14-1 Lanaudière	139 964	123 751	111 718	121 145	70 248	51 369
15-1 Laurentides	386 062	364 275	302 915	314 407	297 974	126 391
16-1 Montérégie	93 927	69 245	73 059	57 266	57 005	44 220
17-1 Bois-Francs	251 469	235 762	281 577	257 517	247 281	234 180
Autres propriétés privées ²	1 218 399	1 398 868	1 298 153	1 081 257	1 055 681	884 330
Total	6 980 071	7 205 395	7 291 037	6 905 965	5 966 951	4 279 639

1. Volumes déclarés par les usines de plus de 5 000 m³ de volume autorisé.

2. Volumes non soumis aux redevances privées.

Source : Ministère des Ressources naturelles et de la Faune, Direction du développement de l'industrie des produits forestiers.

5 Aménagement forestier

5.3 Tarification forestière

Zone de tarification forestière

05.03.01

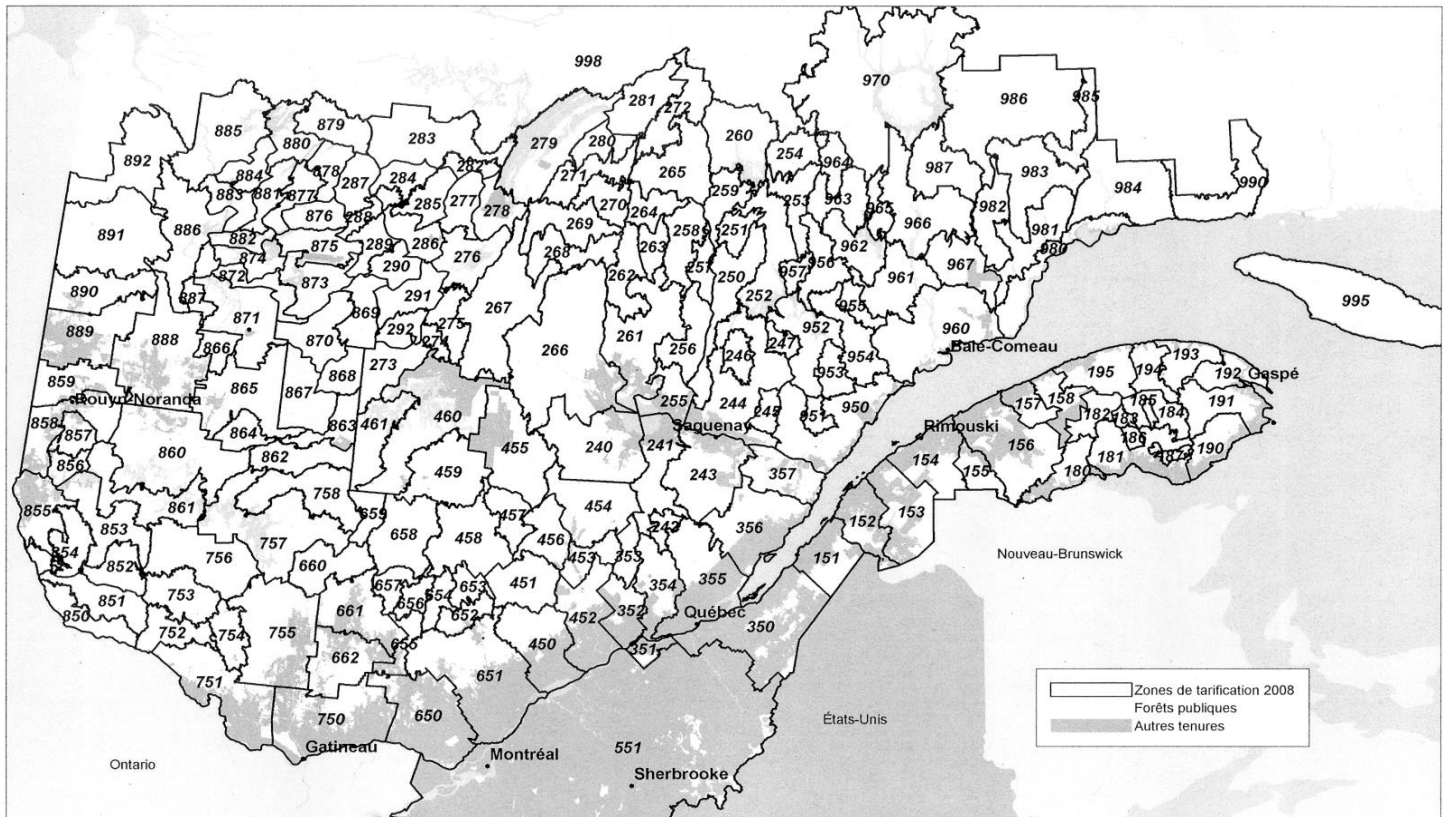

Note : Depuis le 1^{er} avril 2008, on distingue 187 zones de tarification forestière au Québec.

5 Aménagement forestier

5.3 Tarification forestière (suite)

A) Valeur marchande des bois sur pied dans les forêts publiques, selon les zones de tarification forestière (du 1er avril au 30 juin 2008)

05.03.02

Qualité ¹		Valeur marchande (taux unitaire en \$/m³)												
Essences		Zone 151	Zone 152	Zone 153	Zone 154	Zone 155	Zone 156	Zone 157	Zone 158	Zone 180	Zone 181	Zone 182	Zone 183	Zone 184
Pin gris	F	18,20	17,35	17,60	17,55	17,45	18,40	17,25	14,10	16,45	14,20	12,80	11,40	10,35
	B,M	10,15	9,65	9,80	9,75	9,75	10,25	9,60	7,85	9,15	7,90	7,15	6,35	5,75
Pin blanc	G	6,70	6,70	6,70	6,70	6,00	5,90	5,90	5,90	5,90	5,90	5,90	5,90	5,90
	H	3,80	3,80	3,80	3,80	3,80	3,80	3,80	3,80	3,80	3,80	3,80	3,80	3,80
	I	1,55	1,55	1,55	1,55	1,55	1,55	1,55	1,55	1,55	1,55	1,55	1,55	1,55
Pin rouge	F	22,10	20,95	19,95	18,25	17,15	16,70	16,20	15,70	16,05	15,70	15,70	15,70	15,70
	G	4,95	4,95	4,95	4,60	4,45	4,40	4,35	4,35	4,35	4,35	4,35	4,35	4,35
	H	2,80	2,80	2,80	2,80	2,80	2,80	2,80	2,80	2,80	2,80	2,80	2,80	2,80
	I	1,15	1,15	1,15	1,15	1,15	1,15	1,15	1,15	1,15	1,15	1,15	1,15	1,15
Pruche, thuya	B	0,75	0,75	0,75	0,75	0,75	0,75	0,75	0,75	0,75	0,75	0,75	0,75	0,75
Pin blanc, pin rouge, pruche, thuya	C	0,45	0,45	0,45	0,45	0,45	0,45	0,45	0,45	0,45	0,45	0,45	0,45	0,45
Chênes, cerisier, noyers, caryers	A	41,55	53,70	52,65	49,10	46,90	35,65	31,60	26,65	29,70	24,50	24,95	24,50	24,55
	B	13,75	17,80	22,45	21,40	17,75	11,80	12,60	9,80	11,35	9,65	9,65	9,65	9,65
	C	1,05	2,25	6,95	6,00	3,95	1,25	1,00	1,00	1,00	1,00	1,00	1,00	1,00
Bouleau jaune, frênes, tilleul, ormes	A	35,90	46,35	52,70	48,65	45,15	30,80	32,80	25,50	29,20	22,50	23,55	22,85	22,30
	B	11,90	15,35	19,40	18,50	15,30	10,20	10,85	8,45	9,80	8,10	8,05	8,05	8,05
	C	0,90	1,95	6,00	5,20	3,40	1,05	0,85	0,85	0,85	0,85	0,85	0,85	0,85
Bouleau blanc	A	35,90	46,35	44,05	47,95	44,05	30,80	32,15	22,65	27,85	22,05	22,25	22,15	21,95
	B	3,25	3,25	8,30	7,90	4,30	3,60	5,60	3,30	3,25	3,25	3,25	3,25	3,25
	C	0,20	0,20	1,00	0,45	0,20	0,20	0,20	0,20	0,20	0,20	0,20	0,20	0,20
Érable à sucre	A	27,00	27,00	36,90	50,05	45,25	34,40	33,85	27,00	25,55	14,35	17,25	14,60	14,40
	B	8,35	8,35	11,45	17,25	14,05	10,65	10,50	8,35	12,75	8,35	8,35	8,35	8,35
	C	1,85	1,85	1,85	1,85	1,85	1,85	1,85	1,85	1,85	1,85	1,85	1,85	1,85
Autres feuillus	B	6,40	8,10	8,10	8,10	6,75	5,25	4,80	3,80	5,30	3,50	3,55	3,50	3,50
	C	0,50	1,05	3,25	2,80	1,85	0,60	0,45	0,45	0,45	0,45	0,45	0,45	0,45
Peupliers	B	1,20	1,20	1,20	1,20	1,20	1,20	1,20	1,20	1,20	1,20	1,20	1,20	1,20
Tous les feuillus (sauf peupliers)	D,E	0,20	0,20	0,20	0,20	0,20	0,20	0,20	0,20	0,20	0,20	0,20	0,20	0,20

1. Les lettres A, B, C, D, E, F, G, H, I et M correspondent aux niveaux de qualité attribués aux billes de bois selon l'essence, le diamètre, la longueur et les défauts observés sur les découpes et le tronc.

(suite)

Qualité ¹		Valeur marchande (taux unitaire en \$/m ³)												
Essences		Zone 185	Zone 186	Zone 187	Zone 190	Zone 191	Zone 192	Zone 193	Zone 194	Zone 195	Zone 240	Zone 241	Zone 242	Zone 243
Pin gris	F	10,45	13,80	15,65	6,45	6,55	14,20	16,15	14,15	15,55	30,70	24,40	15,65	23,30
Sapin, épinettes, pin gris, mélèze	B,M	5,85	7,70	8,70	3,60	3,65	7,90	9,00	7,90	8,65	17,10	13,60	8,75	13,00
Pin blanc	G	5,90	5,90	5,90	5,90	5,90	5,90	5,90	5,90	5,90	9,10	12,30	12,30	8,60
	H	3,80	3,80	3,80	3,80	3,80	3,80	3,80	3,80	3,80	4,00	4,20	4,60	4,10
	I	1,55	1,55	1,55	1,55	1,55	1,55	1,55	1,55	1,55	1,55	1,55	1,55	1,55
Pin rouge	F	15,70	15,70	15,70	15,70	15,70	15,70	15,70	15,70	15,70	20,15	22,05	22,05	19,40
	G	4,35	4,35	4,35	4,35	4,35	4,35	4,35	4,35	4,35	6,75	9,10	9,15	6,40
	H	2,80	2,80	2,80	2,80	2,80	2,80	2,80	2,80	2,80	2,95	3,05	3,35	3,00
	I	1,15	1,15	1,15	1,15	1,15	1,15	1,15	1,15	1,15	1,15	1,15	1,15	1,15
Pruche, thuya	B	0,75	0,75	0,75	0,75	0,75	0,75	0,75	0,75	0,75	0,75	0,75	0,75	0,75
Pin blanc, pin rouge, pruche, thuya	C	0,45	0,45	0,45	0,45	0,45	0,45	0,45	0,45	0,45	0,45	0,45	0,45	0,45
Chênes, cerisier, noyers, caryers	A	24,50	24,55	24,45	24,45	24,45	24,45	24,85	25,20	26,40	33,55	39,50	32,70	31,70
	B	9,65	9,65	9,65	9,65	9,65	9,65	9,65	9,65	9,65	14,45	13,45	10,85	11,85
	C	1,00	1,00	1,00	1,00	1,00	1,00	1,00	1,00	1,00	2,25	1,45	1,00	1,70
Bouleau jaune, frênes, tilleul, ormes	A	22,80	23,55	21,75	21,75	21,75	21,75	22,60	23,35	25,15	32,50	24,20	24,20	24,20
	B	8,00	8,20	7,70	7,70	7,70	7,70	8,00	8,35	8,35	11,15	7,70	7,70	8,00
	C	0,85	0,85	0,85	0,85	0,85	0,85	0,85	0,85	0,85	1,95	1,25	0,85	1,45
Bouleau blanc	A	22,15	22,40	21,75	21,75	21,75	21,75	21,90	22,05	22,55	32,40	35,05	28,25	30,10
	B	3,25	3,25	3,25	3,25	3,25	3,25	3,25	3,25	3,25	6,25	4,60	3,25	4,80
	C	0,20	0,20	0,20	0,20	0,20	0,20	0,20	0,20	0,20	0,60	0,30	0,20	0,25
Érable à sucre	A	14,60	15,20	13,70	13,70	13,70	13,70	16,25	18,50	26,25	20,70	24,20	26,60	16,80
	B	8,35	8,35	8,35	8,35	8,25	8,25	8,35	8,35	8,35	8,35	8,35	8,35	8,35
	C	1,85	1,85	1,85	1,85	1,85	1,85	1,85	1,85	1,85	1,85	1,85	1,85	1,85
Autres feuillus	B	3,50	3,50	3,50	3,50	3,50	3,50	3,55	3,60	3,75	4,75	5,60	5,05	4,00
	C	0,45	0,45	0,45	0,45	0,45	0,45	0,45	0,45	0,45	1,05	0,65	0,45	0,80
Peupliers	B	1,20	1,20	1,20	1,20	1,20	1,20	1,20	1,20	1,20	2,65	2,10	1,20	1,30
Tous les feuillus (sauf peupliers)	D,E	0,20	0,20	0,20	0,20	0,20	0,20	0,20	0,20	0,20	0,20	0,20	0,20	0,20

1. Les lettres A, B, C, D, E, F, G, H, I et M correspondent aux niveaux de qualité attribués aux billes de bois selon l'essence, le diamètre, la longueur et les défauts observés sur les découpes et le tronc.

5 Aménagement forestier

5.3 Tarification forestière (suite)

A) Valeur marchande des bois sur pied dans les forêts publiques, selon les zones de tarification forestière (du 1er avril au 30 juin 2008) (suite)

05.03.02

Qualité ¹		Valeur marchande (taux unitaire en \$/m ³)												
Essences		Zone 244	Zone 245	Zone 246	Zone 247	Zone 250	Zone 251	Zone 252	Zone 253	Zone 254	Zone 255	Zone 256	Zone 257	Zone 258
Pin gris	F	22,15	21,75	21,80	14,55	19,60	15,00	11,70	5,95	3,85	27,80	22,55	14,85	12,90
Sapin, épinettes, pin gris, mélèze	B,M	12,35	12,15	12,15	8,10	10,90	8,35	6,50	3,30	2,15	15,50	12,55	8,30	7,20
Pin blanc	G	5,90	5,90	5,90	5,90	5,90	5,90	5,90	5,90	5,90	5,90	5,90	5,90	5,90
	H	3,80	3,80	3,80	3,80	3,80	3,80	3,80	3,80	3,80	3,80	3,80	3,80	3,80
	I	1,55	1,55	1,55	1,55	1,55	1,55	1,55	1,55	1,55	1,55	1,55	1,55	1,55
Pin rouge	F	16,35	16,60	16,40	15,70	16,35	15,65	15,65	15,65	15,65	17,55	17,00	16,05	15,95
	G	4,35	4,35	4,35	4,35	4,35	4,35	4,35	4,35	4,35	4,35	4,35	4,35	4,35
	H	2,80	2,80	2,80	2,80	2,80	2,80	2,80	2,80	2,80	2,80	2,80	2,80	2,80
	I	1,15	1,15	1,15	1,15	1,15	1,15	1,15	1,15	1,15	1,15	1,15	1,15	1,15
Pruche, thuya	B	0,75	0,75	0,75	0,75	0,75	0,75	0,75	0,75	0,75	0,75	0,75	0,75	0,75
Pin blanc, pin rouge, pruche, thuya	C	0,45	0,45	0,45	0,45	0,45	0,45	0,45	0,45	0,45	0,45	0,45	0,45	0,45
Chênes, cerisier, noyers, caryers	A	24,45	24,45	24,45	24,45	24,45	24,45	24,45	24,45	24,45	24,45	24,45	24,45	24,45
	B	10,30	10,15	10,00	9,65	10,40	9,65	9,65	9,65	9,65	10,60	10,45	9,65	9,65
	C	1,15	1,00	1,00	1,00	1,25	1,00	1,00	1,00	1,00	4,30	1,85	1,00	1,00
Bouleau jaune, frênes, tilleul, ormes	A	21,75	21,75	21,75	21,75	21,75	21,75	21,75	21,75	21,75	21,75	21,75	21,75	21,75
	B	7,70	7,70	7,70	7,70	8,00	7,70	7,70	7,70	7,70	8,00	8,00	7,70	7,70
	C	1,00	0,85	0,85	0,85	1,05	0,85	0,85	0,85	0,85	3,15	1,60	0,85	0,85
Bouleau blanc	A	21,75	21,75	21,75	21,75	21,75	21,75	21,75	21,75	21,75	21,75	21,75	21,75	21,75
	B	3,35	3,25	3,25	3,25	3,55	3,25	3,25	3,25	3,25	7,35	4,95	3,25	3,25
	C	0,20	0,20	0,20	0,20	0,20	0,20	0,20	0,20	0,20	1,35	0,25	0,20	0,20
Érable à sucre	A	13,70	13,70	13,70	13,70	13,70	13,70	13,70	13,70	13,70	13,70	13,70	13,70	13,70
	B	8,20	8,20	8,20	8,20	8,20	8,20	8,20	8,20	8,20	8,20	8,20	8,20	8,20
	C	1,85	1,85	1,85	1,85	1,85	1,85	1,85	1,85	1,85	1,85	1,85	1,85	1,85
Autres feuillus	B	3,50	3,50	3,50	3,50	3,50	3,50	3,50	3,50	3,50	3,50	3,50	3,50	3,50
	C	0,55	0,45	0,45	0,45	0,60	0,45	0,45	0,45	0,45	1,55	0,85	0,45	0,45
Peupliers	B	1,20	1,20	1,20	1,20	1,20	1,20	1,20	1,20	1,20	1,20	1,20	1,20	1,20
Tous les feuillus (sauf peupliers)	D,E	0,20	0,20	0,20	0,20	0,20	0,20	0,20	0,20	0,20	0,20	0,20	0,20	0,20

1. Les lettres A, B, C, D, E, F, G, H, I et M correspondent aux niveaux de qualité attribués aux billes de bois selon l'essence, le diamètre, la longueur et les défauts observés sur les découpes et le tronc.

(suite)

Qualité ¹		Valeur marchande (taux unitaire en \$/m ³)												
Essences		Zone 259	Zone 260	Zone 261	Zone 262	Zone 263	Zone 264	Zone 265	Zone 266	Zone 267	Zone 268	Zone 269	Zone 270	Zone 271
Pin gris	F	6,95	3,20	26,00	22,40	17,95	9,20	3,20	31,55	22,70	20,80	17,00	10,45	8,25
Sapin, épinettes, pin gris, mélèze	B,M	3,85	1,80	14,45	12,50	10,00	5,15	1,80	17,60	12,65	11,60	9,45	5,85	4,60
Pin blanc	G	5,90	5,90	5,90	5,90	5,90	5,90	5,90	5,90	5,90	5,90	5,90	5,90	5,90
	H	3,80	3,80	3,80	3,80	3,80	3,80	3,80	3,80	3,80	3,80	3,80	3,80	3,80
	I	1,55	1,55	1,55	1,55	1,55	1,55	1,55	1,55	1,55	1,55	1,55	1,55	1,55
Pin rouge	F	15,65	15,65	16,75	16,05	15,70	15,65	15,65	17,80	16,20	16,05	15,75	15,65	15,70
	G	4,35	4,35	4,35	4,35	4,35	4,35	4,35	4,40	4,35	4,35	4,35	4,35	4,35
	H	2,80	2,80	2,80	2,80	2,80	2,80	2,80	2,80	2,80	2,80	2,80	2,80	2,80
	I	1,15	1,15	1,15	1,15	1,15	1,15	1,15	1,15	1,15	1,15	1,15	1,15	1,15
Pruche, thuya	B	0,75	0,75	0,75	0,75	0,75	0,75	0,75	0,75	0,75	0,75	0,75	0,75	0,75
Pin blanc, pin rouge, pruche, thuya	C	0,45	0,45	0,45	0,45	0,45	0,45	0,45	0,45	0,45	0,45	0,45	0,45	0,45
Chênes, cerisier, noyers, caryers	A	24,45	24,45	24,45	24,45	24,45	24,45	24,45	24,70	24,45	24,45	24,45	24,45	24,45
	B	9,65	9,65	10,20	9,65	9,65	9,65	9,65	9,65	9,65	9,65	9,65	9,65	9,65
	C	1,00	1,00	1,20	1,00	1,00	1,00	1,00	1,00	1,00	1,00	1,00	1,00	1,00
Bouleau jaune, frênes, tilleul, ormes	A	21,75	21,75	21,75	21,75	21,75	21,75	21,75	21,75	21,75	21,75	21,75	21,75	21,75
	B	7,70	7,70	7,70	7,70	7,70	7,70	7,70	7,70	7,70	7,70	7,70	7,70	7,70
	C	0,85	0,85	1,05	0,85	0,85	0,85	0,85	0,85	0,85	0,85	0,85	0,85	0,85
Bouleau blanc	A	21,75	21,75	21,75	21,75	21,75	21,75	21,75	22,00	21,75	21,75	21,75	21,75	21,75
	B	3,25	3,25	3,55	3,25	3,25	3,25	3,25	3,25	3,25	3,25	3,25	3,25	3,25
	C	0,20	0,20	0,25	0,20	0,20	0,20	0,20	0,20	0,20	0,20	0,20	0,20	0,20
Érable à sucre	A	13,70	13,70	13,70	13,70	13,70	13,70	13,70	13,70	13,70	13,70	13,70	13,70	13,70
	B	8,20	8,20	8,20	8,20	8,20	8,20	8,20	8,20	8,20	8,20	8,20	8,20	8,20
	C	1,85	1,85	1,85	1,85	1,85	1,85	1,85	1,85	1,85	1,85	1,85	1,85	1,85
Autres feuillus	B	3,50	3,50	3,50	3,50	3,50	3,50	3,50	3,50	3,50	3,50	3,50	3,50	3,50
	C	0,45	0,45	0,55	0,45	0,45	0,45	0,45	0,45	0,45	0,45	0,45	0,45	0,45
Peupliers	B	1,20	1,20	1,20	1,20	1,20	1,20	1,20	1,20	1,20	1,20	1,20	1,20	1,20
Tous les feuillus (sauf peupliers)	D,E	0,20	0,20	0,20	0,20	0,20	0,20	0,20	0,20	0,20	0,20	0,20	0,20	0,20

1. Les lettres A, B, C, D, E, F, G, H, I et M correspondent aux niveaux de qualité attribués aux billes de bois selon l'essence, le diamètre, la longueur et les défauts observés sur les découpes et le tronc.

5 Aménagement forestier

5.3 Tarification forestière (suite)

A) Valeur marchande des bois sur pied dans les forêts publiques, selon les zones de tarification forestière (du 1er avril au 30 juin 2008) (suite)

05.03.02

Qualité ¹		Valeur marchande (taux unitaire en \$/m ³)												
Essences		Zone 272	Zone 273	Zone 274	Zone 275	Zone 276	Zone 277	Zone 278	Zone 279	Zone 280	Zone 281	Zone 282	Zone 283	Zone 284
Pin gris	F	3,20	16,20	15,25	16,05	20,30	18,00	19,40	5,85	3,20	3,20	12,95	3,20	3,20
Sapin, épinettes, pin gris, mélèze	B,M	1,80	9,00	8,50	8,95	11,30	10,05	10,80	3,25	1,80	1,80	7,25	1,80	1,80
Pin blanc	G	5,90	5,90	5,90	5,90	5,90	5,90	5,90	5,90	5,90	5,90	5,90	5,90	5,90
	H	3,80	3,80	3,80	3,80	3,80	3,80	3,80	3,80	3,80	3,80	3,80	3,80	3,80
	I	1,55	1,55	1,55	1,55	1,55	1,55	1,55	1,55	1,55	1,55	1,55	1,55	1,55
Pin rouge	F	15,65	16,65	16,60	16,10	15,85	15,80	15,85	15,75	15,70	15,65	15,70	15,70	15,70
	G	4,35	4,35	4,35	4,35	4,35	4,35	4,35	4,35	4,35	4,35	4,35	4,35	4,35
	H	2,80	2,80	2,80	2,80	2,80	2,80	2,80	2,80	2,80	2,80	2,80	2,80	2,80
	I	1,15	1,15	1,15	1,15	1,15	1,15	1,15	1,15	1,15	1,15	1,15	1,15	1,15
Pruche, thuya	B	0,75	0,75	0,75	0,75	0,75	0,75	0,75	0,75	0,75	0,75	0,75	0,75	0,75
Pin blanc, pin rouge, pruche, thuya	C	0,45	0,45	0,45	0,45	0,45	0,45	0,45	0,45	0,45	0,45	0,45	0,45	0,45
Chênes, cerisier, noyers, caryers	A	24,45	24,45	24,45	24,45	24,45	24,45	24,45	24,45	24,45	24,45	24,45	24,45	24,45
	B	9,65	9,65	9,65	9,65	9,65	9,65	9,65	9,65	9,65	9,65	9,65	9,65	9,65
	C	1,00	1,00	1,00	1,00	1,00	1,00	1,00	1,00	1,00	1,00	1,00	1,00	1,00
Bouleau jaune, frênes, tilleul, ormes	A	21,75	21,75	21,75	21,75	21,75	21,75	21,75	21,75	21,75	21,75	21,75	21,75	21,75
	B	7,70	7,70	7,70	7,70	7,70	7,70	7,70	7,70	7,70	7,70	7,70	7,70	7,70
	C	0,85	0,85	0,85	0,85	0,85	0,85	0,85	0,85	0,85	0,85	0,85	0,85	0,85
Bouleau blanc	A	21,75	21,75	21,75	21,75	21,75	21,75	21,75	21,75	21,75	21,75	21,75	21,75	21,75
	B	3,25	3,25	3,25	3,25	3,25	3,25	3,25	3,25	3,25	3,25	3,25	3,25	3,25
	C	0,20	0,20	0,20	0,20	0,20	0,20	0,20	0,20	0,20	0,20	0,20	0,20	0,20
Érable à sucre	A	13,70	13,70	13,70	13,70	13,70	13,70	13,70	13,70	13,70	13,70	13,70	13,70	13,70
	B	8,20	8,20	8,20	8,20	8,20	8,20	8,20	8,20	8,20	8,20	8,20	8,20	8,20
	C	1,85	1,85	1,85	1,85	1,85	1,85	1,85	1,85	1,85	1,85	1,85	1,85	1,85
Autres feuillus	B	3,50	3,50	3,50	3,50	3,50	3,50	3,50	3,50	3,50	3,50	3,50	3,50	3,50
	C	0,45	0,45	0,45	0,45	0,45	0,45	0,45	0,45	0,45	0,45	0,45	0,45	0,45
Peupliers	B	1,20	1,20	1,20	1,20	1,20	1,20	1,20	1,20	1,20	1,20	1,20	1,20	1,20
Tous les feuillus (sauf peupliers)	D,E	0,20	0,20	0,20	0,20	0,20	0,20	0,20	0,20	0,20	0,20	0,20	0,20	0,20

1. Les lettres A, B, C, D, E, F, G, H, I et M correspondent aux niveaux de qualité attribués aux billes de bois selon l'essence, le diamètre, la longueur et les défauts observés sur les découpes et le tronc.

(suite)

Qualité ¹		Valeur marchande (taux unitaire en \$/m ³)												
Essences		Zone 285	Zone 286	Zone 287	Zone 288	Zone 289	Zone 290	Zone 291	Zone 292	Zone 350	Zone 351	Zone 352	Zone 353	Zone 354
Pin gris	F	9,55	18,85	3,20	10,10	15,45	18,95	18,80	15,60	18,65	14,15	27,35	18,20	16,00
Sapin, épinettes, pin gris, mélèze	B,M	5,30	10,50	1,80	5,65	8,60	10,55	10,50	8,70	10,40	7,90	15,25	10,15	8,90
Pin blanc	G	5,90	5,90	5,90	5,90	5,90	5,90	5,90	5,90	8,60	8,60	21,20	21,85	18,35
	H	3,80	3,80	3,80	3,80	3,80	3,80	3,80	3,80	4,25	4,25	7,35	6,00	4,90
	I	1,55	1,55	1,55	1,55	1,55	1,55	1,55	1,55	1,55	1,55	4,65	1,60	1,55
Pin rouge	F	15,70	15,80	15,85	15,90	15,90	15,85	15,95	16,35	25,15	25,75	27,05	26,45	25,40
	G	4,35	4,35	4,35	4,35	4,35	4,35	4,35	4,35	6,20	6,35	15,80	16,30	13,70
	H	2,80	2,80	2,80	2,80	2,80	2,80	2,80	2,80	3,05	3,10	5,40	4,45	3,65
	I	1,15	1,15	1,15	1,15	1,15	1,15	1,15	1,15	1,15	1,15	3,50	1,15	1,15
Pruche, thuya	B	0,75	0,75	0,75	0,75	0,75	0,75	0,75	0,75	0,75	0,75	2,75	0,75	0,75
Pin blanc, pin rouge, pruche, thuya	C	0,45	0,45	0,45	0,45	0,45	0,45	0,45	0,45	0,45	0,45	1,50	0,45	0,45
Chênes, cerisier, noyers, caryers	A	24,45	24,45	24,45	24,45	24,45	24,45	24,45	24,45	58,15	54,90	57,15	49,10	52,40
	B	9,65	9,65	9,65	9,65	9,65	9,65	9,65	9,65	19,75	23,05	25,70	16,25	22,75
	C	1,00	1,00	1,00	1,00	1,00	1,00	1,00	1,00	3,10	3,25	9,25	1,65	6,35
Bouleau jaune, frênes, tilleul, ormes	A	21,75	21,75	21,75	21,75	21,75	21,75	21,75	21,75	51,50	54,90	61,15	42,40	55,20
	B	7,70	7,70	7,70	7,70	7,70	7,70	7,70	7,70	17,05	19,90	21,75	14,05	19,65
	C	0,85	0,85	0,85	0,85	0,85	0,85	0,85	0,85	2,70	2,80	8,00	1,40	5,50
Bouleau blanc	A	21,75	21,75	21,75	21,75	21,75	21,75	21,75	21,75	51,50	54,90	53,70	42,40	49,80
	B	3,25	3,25	3,25	3,25	3,25	3,25	3,25	3,25	3,25	10,55	10,20	3,50	9,70
	C	0,20	0,20	0,20	0,20	0,20	0,20	0,20	0,20	0,20	1,45	1,85	0,25	1,45
Érable à sucre	A	13,70	13,70	13,70	13,70	13,70	13,70	13,70	13,70	41,85	55,05	47,85	31,30	42,70
	B	8,20	8,20	8,20	8,20	8,20	8,20	8,20	8,20	12,95	17,05	18,75	9,70	16,40
	C	1,85	1,85	1,85	1,85	1,85	1,85	1,85	1,85	1,85	2,35	1,85	1,85	1,85
Autres feuillus	B	3,50	3,50	3,50	3,50	3,50	3,50	3,50	3,50	9,20	9,20	8,50	7,55	7,25
	C	0,45	0,45	0,45	0,45	0,45	0,45	0,45	0,45	1,45	1,50	3,50	0,75	2,95
Peupliers	B	1,20	1,20	1,20	1,20	1,20	1,20	1,20	1,20	1,20	1,20	1,20	1,20	1,20
Tous les feuillus (sauf peupliers)	D,E	0,20	0,20	0,20	0,20	0,20	0,20	0,20	0,20	0,20	0,20	0,20	0,20	0,20

1. Les lettres A, B, C, D, E, F, G, H, I et M correspondent aux niveaux de qualité attribués aux billes de bois selon l'essence, le diamètre, la longueur et les défauts observés sur les découpes et le tronc.

5 Aménagement forestier

5.3 Tarification forestière (suite)

A) Valeur marchande des bois sur pied dans les forêts publiques, selon les zones de tarification forestière (du 1er avril au 30 juin 2008) (suite)

05.03.02

Qualité ¹		Valeur marchande (taux unitaire en \$/m ³)												
Essences		Zone 355	Zone 356	Zone 357	Zone 450	Zone 451	Zone 452	Zone 453	Zone 454	Zone 455	Zone 456	Zone 457	Zone 458	Zone 459
Pin gris	F	8,30	10,60	14,90	18,75	27,95	28,05	24,10	26,65	20,95	32,20	28,40	21,10	26,05
Sapin, épinettes, pin gris, mélèze	B,M	4,60	5,90	8,30	10,45	15,55	15,65	13,40	14,85	11,70	17,95	15,80	11,75	14,50
Pin blanc	G	8,60	8,15	7,05	8,60	13,80	15,70	23,95	15,70	15,15	15,70	9,95	8,80	8,60
	H	4,25	4,15	4,00	4,25	4,25	4,25	6,40	4,25	4,25	4,25	4,25	4,25	4,25
	I	1,55	1,55	1,55	1,60	1,55	3,25	3,10	1,85	1,55	1,80	1,55	1,55	1,55
Pin rouge	F	19,75	17,85	17,20	26,80	26,80	26,65	25,50	24,45	20,70	26,60	26,35	25,10	20,30
	G	6,35	6,05	5,25	6,35	11,40	11,65	17,75	11,30	5,70	11,65	11,25	7,30	6,35
	H	3,10	3,05	2,95	3,10	3,10	3,10	4,75	3,05	2,90	3,10	3,10	3,10	3,10
	I	1,15	1,15	1,15	1,20	1,15	2,45	2,30	1,35	1,15	1,30	1,15	1,15	1,15
Pruche, thuya	B	0,75	0,75	0,75	0,80	0,75	2,35	1,55	0,90	0,75	0,85	0,75	0,75	0,75
Pin blanc, pin rouge, pruche, thuya	C	0,45	0,45	0,45	0,45	0,45	1,40	0,90	0,55	0,45	0,50	0,45	0,45	0,45
Chênes, cerisier, noyers, caryers	A	31,40	24,90	24,45	50,45	32,95	56,65	54,65	52,75	30,55	57,65	44,70	29,75	29,10
	B	10,40	9,70	9,65	19,95	10,90	26,10	24,85	23,60	10,10	19,10	14,80	9,85	9,65
	C	1,00	1,00	1,00	4,50	1,00	9,20	7,80	6,35	1,00	3,55	1,00	1,00	1,00
Bouleau jaune, frênes, tilleul, ormes	A	27,10	23,00	21,95	50,45	28,45	64,85	64,80	52,60	26,40	49,80	38,60	25,70	25,15
	B	9,00	7,80	7,70	15,50	9,45	21,55	21,45	20,35	8,75	16,50	12,80	8,50	8,35
	C	0,85	0,85	0,85	3,65	0,85	7,65	6,75	5,50	0,85	3,10	0,85	0,85	0,85
Bouleau blanc	A	27,10	23,00	21,95	50,45	28,45	56,65	54,65	60,85	26,40	49,80	38,60	25,70	25,15
	B	3,30	3,70	4,75	9,80	10,35	11,30	12,60	8,90	3,25	11,10	3,25	3,25	3,25
	C	0,20	0,20	0,20	1,75	1,10	1,90	2,85	1,75	0,20	1,95	0,20	0,20	0,20
Érable à sucre	A	22,30	14,75	13,70	41,60	41,80	49,40	43,20	32,45	24,30	37,55	27,00	27,00	21,50
	B	8,60	8,35	8,35	14,40	15,75	18,90	16,20	10,05	8,35	11,65	8,35	8,35	8,35
	C	1,85	1,85	1,85	1,85	1,85	1,85	1,95	1,85	1,85	1,85	1,85	1,85	1,85
Autres feuillus	B	4,15	3,50	3,50	6,20	5,10	9,00	8,05	7,75	4,70	8,90	6,90	4,60	4,15
	C	0,45	0,45	0,45	2,00	0,45	3,65	3,40	2,95	0,45	1,65	0,45	0,45	0,45
Peupliers	B	1,20	1,20	1,20	1,20	2,60	2,50	1,20	2,25	1,20	2,85	1,20	1,20	1,20
Tous les feuillus (sauf peupliers)	D,E	0,20	0,20	0,20	0,20	0,20	0,20	0,25	0,20	0,20	0,20	0,20	0,20	0,20

1. Les lettres A, B, C, D, E, F, G, H, I et M correspondent aux niveaux de qualité attribués aux billes de bois selon l'essence, le diamètre, la longueur et les défauts observés sur les découpes et le tronc.

(suite)

Qualité ¹		Valeur marchande (taux unitaire en \$/m³)												
Essences		Zone 460	Zone 461	Zone 551	Zone 650	Zone 651	Zone 652	Zone 653	Zone 654	Zone 655	Zone 656	Zone 657	Zone 658	Zone 659
Pin gris	F	18,45	15,50	14,45	25,85	24,55	20,75	16,30	17,30	24,50	17,65	14,65	13,20	6,00
Sapin, épinettes, pin gris, mélèze	B,M	10,30	8,65	8,05	14,40	13,70	11,55	9,10	9,65	13,65	9,80	8,15	7,35	3,35
Pin blanc	G	7,40	6,75	8,60	26,65	25,55	15,30	10,65	9,90	26,65	13,00	22,15	19,65	9,75
	H	4,05	3,95	4,25	13,70	6,00	4,85	4,55	4,50	10,90	5,75	6,85	5,60	4,25
	I	1,55	1,55	1,55	7,50	1,85	1,55	1,55	1,55	7,00	1,80	2,40	1,90	1,55
Pin rouge	F	17,10	17,80	25,75	29,80	29,05	29,10	27,85	28,10	29,05	27,80	26,85	23,40	21,80
	G	5,45	5,00	6,35	19,85	6,35	10,60	6,35	6,35	16,70	11,10	12,00	7,85	7,20
	H	2,95	2,90	3,10	9,95	3,10	3,60	3,10	3,10	8,10	4,25	4,95	3,45	3,10
	I	1,15	1,15	1,15	5,60	1,35	1,15	1,15	1,15	5,20	1,30	1,75	1,40	1,15
Pruche, thuya	B	0,75	0,75	0,75	3,10	0,90	0,75	0,75	0,75	3,05	0,85	1,15	0,95	0,75
Pin blanc, pin rouge, pruche, thuya	C	0,45	0,45	0,45	1,70	0,55	0,45	0,45	0,45	1,70	0,50	0,70	0,55	0,45
Chênes, cerisier, noyers, caryers	A	25,20	24,45	54,90	72,75	64,80	59,50	34,40	47,15	65,60	46,50	52,35	34,80	30,40
	B	9,65	9,65	22,85	30,10	30,65	22,75	11,40	15,60	24,30	15,40	18,40	13,55	10,20
	C	1,00	1,00	3,10	10,30	11,50	5,15	1,05	1,00	5,40	1,75	3,30	2,05	1,00
Bouleau jaune, frênes, tilleul, ormes	A	22,55	21,75	54,90	72,60	72,05	45,85	29,70	40,70	63,35	40,15	48,00	35,35	26,60
	B	7,70	7,70	19,75	26,00	26,45	19,65	9,85	13,50	21,00	13,30	15,90	11,70	8,80
	C	0,85	0,85	2,65	8,90	9,95	4,45	0,90	0,85	4,65	1,50	2,85	1,75	0,85
Bouleau blanc	A	21,75	21,75	54,90	72,65	68,75	59,25	29,70	40,70	63,35	40,15	48,00	35,25	23,05
	B	3,25	3,25	10,55	14,20	16,10	17,10	4,70	3,90	8,80	3,90	5,70	4,10	3,25
	C	0,20	0,20	1,75	2,40	5,15	2,50	0,25	0,20	1,30	0,20	0,50	0,50	0,20
Érable à sucre	A	14,50	13,70	65,90	66,50	59,50	37,40	27,00	27,15	49,15	32,55	40,45	30,65	22,50
	B	8,35	8,35	22,55	20,60	20,20	11,60	8,35	8,40	15,25	10,10	12,55	9,85	8,40
	C	1,85	1,85	2,65	5,40	3,95	1,85	1,85	1,85	4,45	1,90	2,20	2,05	1,85
Autres feuillus	B	3,55	3,50	9,20	11,05	11,00	10,60	5,30	7,25	11,05	7,15	8,55	6,30	4,35
	C	0,45	0,45	1,45	4,65	4,65	2,40	0,50	0,45	2,50	0,80	1,55	0,95	0,45
Peupliers	B	1,20	1,20	1,20	2,20	2,30	1,20	1,20	1,20	2,65	1,20	1,20	1,20	1,20
Tous les feuillus (sauf peupliers)	D,E	0,20	0,20	0,20	1,10	1,30	0,20	0,20	0,20	0,50	0,20	0,20	0,20	0,20

1. Les lettres A, B, C, D, E, F, G, H, I et M correspondent aux niveaux de qualité attribués aux billes de bois selon l'essence, le diamètre, la longueur et les défauts observés sur les découpes et le tronc.

5 Aménagement forestier

5.3 Tarification forestière (suite)

A) Valeur marchande des bois sur pied dans les forêts publiques, selon les zones de tarification forestière (du 1er avril au 30 juin 2008) (suite)

05.03.02

Qualité ¹		Valeur marchande (taux unitaire en \$/m ³)												
Essences		Zone 660	Zone 661	Zone 662	Zone 750	Zone 751	Zone 752	Zone 753	Zone 754	Zone 755	Zone 756	Zone 757	Zone 758	Zone 850
Pin gris	F	12,65	23,10	19,25	19,00	5,80	4,60	3,20	7,25	8,00	5,15	4,75	3,70	3,20
Sapin, épinettes, pin gris, mélèze	B,M	7,05	12,85	10,70	10,60	3,20	2,55	1,80	4,05	4,45	2,90	2,65	2,05	1,80
Pin blanc	G	22,15	22,15	26,65	27,80	25,20	23,15	20,90	15,60	22,65	16,15	11,25	8,35	18,70
	H	9,15	9,50	13,95	14,65	12,05	10,85	8,40	5,40	9,70	5,05	4,70	4,20	4,65
	I	3,25	4,85	10,80	11,35	8,35	6,25	2,95	3,45	7,55	1,65	2,30	1,55	2,95
Pin rouge	F	24,90	28,70	29,80	30,05	29,40	28,55	26,80	27,45	27,30	24,20	22,75	21,30	26,85
	G	13,80	18,20	20,20	20,60	18,95	17,15	16,00	14,80	16,80	11,95	8,30	6,20	15,85
	H	5,20	8,60	10,55	10,80	9,25	7,85	6,25	6,00	7,75	3,75	3,45	3,05	6,00
	I	2,40	5,20	8,00	8,30	5,70	4,35	2,20	2,45	5,75	1,25	1,70	1,15	2,15
Pruche, thuya	B	1,60	3,05	3,05	3,10	3,05	2,85	1,45	2,55	2,75	0,80	1,10	0,75	1,45
Pin blanc, pin rouge, pruche, thuya	C	0,90	1,70	1,70	1,75	1,65	1,60	0,85	1,45	1,45	0,50	0,65	0,45	0,85
Chênes, cerisier, noyers, caryers	A	51,60	69,10	73,50	75,05	61,90	46,25	31,45	39,85	62,70	31,40	32,15	24,45	47,40
	B	18,45	28,65	30,85	30,20	21,90	19,00	10,40	13,20	21,95	10,40	11,45	9,65	15,75
	C	3,85	9,90	11,05	12,85	5,10	2,95	1,00	1,00	4,70	1,00	1,00	1,00	2,25
Bouleau jaune, frênes, tilleul, ormes	A	48,10	70,95	73,50	75,85	57,10	49,60	27,15	34,40	57,25	27,15	29,80	21,75	41,05
	B	15,95	24,75	26,65	26,10	18,90	16,45	9,00	11,40	18,95	9,00	7,70	7,70	13,60
	C	3,30	8,55	9,55	11,10	4,40	2,55	0,90	0,85	4,05	0,85	0,85	0,85	1,95
Bouleau blanc	A	48,10	72,65	73,50	75,05	57,10	49,40	27,15	34,40	57,25	27,15	21,75	21,75	41,05
	B	7,35	15,80	16,60	20,05	10,10	7,30	3,25	5,35	13,50	3,25	3,70	3,25	6,85
	C	0,80	3,80	4,65	5,40	0,80	0,55	0,20	0,20	3,15	0,20	0,20	0,20	0,95
Érable à sucre	A	40,00	64,95	69,45	77,00	47,00	44,20	27,70	28,05	48,75	24,80	24,15	14,15	36,05
	B	12,40	20,15	21,55	24,50	14,35	13,70	8,60	8,70	15,10	8,35	8,40	8,35	11,15
	C	2,20	4,50	5,45	5,55	1,85	1,85	1,85	1,85	2,35	1,85	1,85	1,85	1,85
Autres feuillus	B	8,60	10,80	11,05	11,30	7,20	6,85	4,85	6,10	8,55	4,85	4,70	3,50	5,50
	C	1,80	4,35	4,65	4,70	2,20	1,40	0,45	0,45	2,20	0,45	0,45	0,45	1,05
Peupliers	B	1,20	1,20	3,05	1,20	1,20	1,20	1,20	1,20	1,20	1,20	1,20	1,20	1,20
Tous les feuillus (sauf peupliers)	D,E	0,20	1,55	1,90	2,10	0,20	0,20	0,20	0,20	0,55	0,20	0,20	0,20	0,20

1. Les lettres A, B, C, D, E, F, G, H, I et M correspondent aux niveaux de qualité attribués aux billes de bois selon l'essence, le diamètre, la longueur et les défauts observés sur les découpes et le tronc.

(suite)

Qualité ¹		Valeur marchande (taux unitaire en \$/m³)												
Essences		Zone 851	Zone 852	Zone 853	Zone 854	Zone 855	Zone 856	Zone 857	Zone 858	Zone 859	Zone 860	Zone 861	Zone 862	Zone 863
Pin gris	F	3,20	3,20	8,30	6,80	16,25	7,40	10,30	16,65	26,05	21,75	13,65	6,65	20,20
Sapin, épinettes, pin gris, mélèze	B,M	1,80	1,80	4,65	3,80	9,05	4,10	5,75	9,25	14,50	12,10	7,60	3,70	11,25
Pin blanc	G	18,75	19,30	16,00	20,40	22,65	12,25	10,70	11,65	12,35	8,60	8,60	7,30	6,00
	H	4,65	4,60	4,30	5,15	8,25	4,25	4,25	4,25	4,25	4,25	4,25	4,00	3,80
	I	3,25	1,60	2,00	3,25	3,65	1,55	1,55	2,75	1,55	1,55	1,60	1,55	1,55
Pin rouge	F	26,95	25,95	24,55	25,35	24,60	20,95	20,45	20,95	19,65	21,10	22,50	20,35	18,60
	G	15,15	12,75	11,30	14,80	15,15	9,05	7,90	8,65	9,15	6,35	6,35	5,40	4,45
	H	3,60	3,30	3,10	3,55	3,60	3,10	3,10	3,10	3,10	3,10	3,10	2,95	2,80
	I	2,45	1,20	1,45	2,45	2,70	1,15	1,15	2,00	1,15	1,15	1,15	1,15	1,15
Pruche, thuya	B	2,15	0,80	0,95	2,45	1,80	0,75	0,75	1,35	0,75	0,75	0,75	0,75	0,75
Pin blanc, pin rouge, pruche, thuya	C	1,25	0,45	0,55	1,30	1,05	0,45	0,45	0,80	0,45	0,45	0,45	0,45	0,45
Chênes, cerisier, noyers, caryers	A	48,10	36,10	30,65	45,90	47,80	28,95	26,25	28,10	27,70	25,10	28,00	24,45	24,45
	B	17,05	11,95	10,15	17,70	17,70	9,65	9,65	9,85	9,65	9,65	9,65	9,65	9,65
	C	2,60	1,00	1,00	5,80	3,10	1,00	1,00	1,00	1,00	1,00	1,00	1,00	1,00
Bouleau jaune, frênes, tilleul, ormes	A	44,40	31,20	26,45	41,35	41,40	25,15	25,15	25,65	25,15	22,60	25,15	21,75	21,75
	B	14,70	10,35	8,75	13,70	13,70	8,25	7,85	8,20	7,70	7,80	8,35	7,70	7,70
	C	2,25	0,85	0,85	5,00	2,65	0,85	0,85	0,85	0,85	0,85	0,85	0,85	0,85
Bouleau blanc	A	41,40	31,20	26,45	43,45	47,60	25,15	24,40	25,65	25,15	21,75	22,35	21,75	21,75
	B	5,85	3,25	3,30	10,00	11,25	3,25	3,25	4,20	3,30	3,50	3,25	3,25	3,25
	C	0,90	0,20	0,20	1,95	1,75	0,20	0,20	0,45	0,20	0,25	0,20	0,20	0,20
Érable à sucre	A	36,80	27,10	27,00	37,15	37,75	21,50	20,05	19,75	22,05	14,80	17,70	14,10	13,80
	B	11,40	8,40	8,35	10,45	11,65	8,35	8,35	8,40	8,35	8,35	8,35	8,35	8,20
	C	1,85	1,85	1,85	1,85	1,85	1,85	1,85	1,85	1,85	1,85	1,85	1,85	1,85
Autres feuillus	B	5,35	5,50	4,75	5,50	5,65	3,55	3,50	3,60	3,50	3,50	3,70	3,50	3,50
	C	1,20	0,45	0,45	2,30	1,45	0,45	0,45	0,45	0,45	0,45	0,45	0,45	0,45
Peupliers	B	1,20	1,20	1,20	1,20	1,20	1,20	1,20	1,20	1,20	1,20	1,20	1,20	1,20
Tous les feuillus (sauf peupliers)	D,E	0,20	0,20	0,20	0,20	0,20	0,20	0,20	0,20	0,20	0,20	0,20	0,20	0,20

1. Les lettres A, B, C, D, E, F, G, H, I et M correspondent aux niveaux de qualité attribués aux billes de bois selon l'essence, le diamètre, la longueur et les défauts observés sur les découpes et le tronc.

5 Aménagement forestier

5.3 Tarification forestière (suite)

A) Valeur marchande des bois sur pied dans les forêts publiques, selon les zones de tarification forestière (du 1er avril au 30 juin 2008) (suite)

05.03.02

Qualité ¹		Valeur marchande (taux unitaire en \$/m ³)												
Essences		Zone 864	Zone 865	Zone 866	Zone 867	Zone 868	Zone 869	Zone 870	Zone 871	Zone 872	Zone 873	Zone 874	Zone 875	Zone 876
Pin gris	F	21,70	26,65	31,20	24,20	14,65	14,95	19,75	28,35	24,40	20,80	22,90	18,55	13,55
Sapin, épinettes, pin gris, mélèze	B,M	12,05	14,85	17,40	13,50	8,15	8,35	11,00	15,80	13,60	11,60	12,75	10,30	7,55
Pin blanc	G	7,90	6,50	7,15	6,10	5,95	5,90	5,95	6,20	5,90	5,90	5,90	5,90	5,90
	H	4,10	3,85	3,95	3,80	3,80	3,80	3,80	3,80	3,80	3,80	3,80	3,80	3,80
	I	1,55	1,55	1,55	1,55	1,55	1,55	1,55	1,55	1,55	1,55	1,55	1,55	1,55
Pin rouge	F	20,15	18,70	18,50	18,45	17,95	16,35	17,70	18,10	17,55	16,90	17,30	16,55	16,20
	G	5,85	4,85	5,30	4,50	4,40	4,35	4,40	4,60	4,35	4,35	4,35	4,35	4,35
	H	3,00	2,85	2,90	2,80	2,80	2,80	2,80	2,80	2,80	2,80	2,80	2,80	2,80
	I	1,15	1,15	1,15	1,15	1,15	1,15	1,15	1,15	1,15	1,15	1,15	1,15	1,15
Pruche, thuya	B	0,75	0,75	0,75	0,75	0,75	0,75	0,75	0,75	0,75	0,75	0,75	0,75	0,75
Pin blanc, pin rouge, pruche, thuya	C	0,45	0,45	0,45	0,45	0,45	0,45	0,45	0,45	0,45	0,45	0,45	0,45	0,45
Chênes, cerisier, noyers, caryers	A	24,45	24,45	24,45	24,45	24,45	24,45	24,45	24,45	24,45	24,45	24,45	24,45	24,45
	B	9,65	9,65	9,65	9,65	9,65	9,65	9,65	9,65	9,65	9,65	9,65	9,65	9,65
	C	1,00	1,00	1,00	1,00	1,00	1,00	1,00	1,00	1,00	1,00	1,00	1,00	1,00
Bouleau jaune, frênes, tilleul, ormes	A	21,75	21,75	21,75	21,75	21,75	21,75	21,75	21,75	21,75	21,75	21,75	21,75	21,75
	B	7,70	7,70	7,70	7,70	7,70	7,70	7,70	7,70	7,70	7,70	7,70	7,70	7,70
	C	0,85	0,85	0,85	0,85	0,85	0,85	0,85	0,85	0,85	0,85	0,85	0,85	0,85
Bouleau blanc	A	21,75	21,75	21,75	21,75	21,75	21,75	21,75	21,75	21,75	21,75	21,75	21,75	21,75
	B	3,25	3,30	3,25	3,25	3,25	3,25	3,25	3,25	3,25	3,25	3,25	3,25	3,25
	C	0,20	0,20	0,20	0,20	0,20	0,20	0,20	0,20	0,20	0,20	0,20	0,20	0,20
Érable à sucre	A	13,95	13,70	13,70	13,70	13,70	13,70	13,70	13,70	13,70	13,70	13,70	13,70	13,70
	B	8,35	8,30	8,20	8,20	8,20	8,20	8,20	8,20	8,20	8,20	8,20	8,20	8,20
	C	1,85	1,85	1,85	1,85	1,85	1,85	1,85	1,85	1,85	1,85	1,85	1,85	1,85
Autres feuillus	B	3,50	3,50	3,50	3,50	3,50	3,50	3,50	3,50	3,50	3,50	3,50	3,50	3,50
	C	0,45	0,45	0,45	0,45	0,45	0,45	0,45	0,45	0,45	0,45	0,45	0,45	0,45
Peupliers	B	1,20	1,20	1,20	1,20	1,20	1,20	1,20	1,20	1,20	1,20	1,20	1,20	1,20
Tous les feuillus (sauf peupliers)	D,E	0,20	0,20	0,20	0,20	0,20	0,20	0,20	0,20	0,20	0,20	0,20	0,20	0,20

1. Les lettres A, B, C, D, E, F, G, H, I et M correspondent aux niveaux de qualité attribués aux billes de bois selon l'essence, le diamètre, la longueur et les défauts observés sur les découpes et le tronc.

(suite)

Qualité ¹		Valeur marchande (taux unitaire en \$/m ³)												
Essences		Zone 877	Zone 878	Zone 879	Zone 880	Zone 881	Zone 882	Zone 883	Zone 884	Zone 885	Zone 886	Zone 887	Zone 888	Zone 889
Pin gris	F	13,80	6,25	3,20	4,20	12,25	21,25	9,85	3,75	3,20	15,60	24,70	28,80	27,90
Sapin, épinettes, pin gris, mélèze	B,M	7,70	3,45	1,80	2,35	6,85	11,80	5,50	2,10	1,80	8,70	13,75	16,05	15,55
Pin blanc	G	5,90	5,90	5,90	5,90	5,90	5,90	5,90	5,90	5,90	6,15	6,00	7,50	8,40
	H	3,80	3,80	3,80	3,80	3,80	3,80	3,80	3,80	3,80	3,80	3,80	4,05	4,20
	I	1,55	1,55	1,55	1,55	1,55	1,55	1,55	1,55	1,55	1,55	1,55	1,55	1,55
Pin rouge	F	16,15	15,90	15,75	15,80	16,05	17,00	15,90	15,90	15,75	17,35	17,85	18,65	18,55
	G	4,35	4,35	4,35	4,35	4,35	4,35	4,35	4,35	4,35	4,55	4,45	5,55	6,20
	H	2,80	2,80	2,80	2,80	2,80	2,80	2,80	2,80	2,80	2,80	2,80	2,95	3,05
	I	1,15	1,15	1,15	1,15	1,15	1,15	1,15	1,15	1,15	1,15	1,15	1,15	1,15
Pruche, thuya	B	0,75	0,75	0,75	0,75	0,75	0,75	0,75	0,75	0,75	0,75	0,75	0,75	0,75
Pin blanc, pin rouge, pruche, thuya	C	0,45	0,45	0,45	0,45	0,45	0,45	0,45	0,45	0,45	0,45	0,45	0,45	0,45
Chênes, cerisier, noyers, caryers	A	24,45	24,45	24,45	24,45	24,45	24,45	24,45	24,45	24,45	24,45	24,45	24,45	24,45
	B	9,65	9,65	9,65	9,65	9,65	9,65	9,65	9,65	9,65	9,65	9,65	9,65	9,65
	C	1,00	1,00	1,00	1,00	1,00	1,00	1,00	1,00	1,00	1,00	1,00	1,00	1,00
Bouleau jaune, frênes, tilleul, ormes	A	21,75	21,75	21,75	21,75	21,75	21,75	21,75	21,75	21,75	21,75	21,75	21,75	21,75
	B	7,70	7,70	7,70	7,70	7,70	7,70	7,70	7,70	7,70	7,70	7,70	7,70	7,70
	C	0,85	0,85	0,85	0,85	0,85	0,85	0,85	0,85	0,85	0,85	0,85	0,85	0,85
Bouleau blanc	A	21,75	21,75	21,75	21,75	21,75	21,75	21,75	21,75	21,75	21,75	21,75	21,75	21,75
	B	3,25	3,25	3,25	3,25	3,25	3,25	3,25	3,25	3,25	3,25	3,25	4,95	5,00
	C	0,20	0,20	0,20	0,20	0,20	0,20	0,20	0,20	0,20	0,20	0,20	0,45	0,30
Érable à sucre	A	13,70	13,70	13,70	13,70	13,70	13,70	13,70	13,70	13,70	13,70	13,70	13,70	13,70
	B	8,20	8,20	8,20	8,20	8,20	8,20	8,20	8,20	8,20	8,20	8,20	8,20	8,20
	C	1,85	1,85	1,85	1,85	1,85	1,85	1,85	1,85	1,85	1,85	1,85	1,85	1,85
Autres feuillus	B	3,50	3,50	3,50	3,50	3,50	3,50	3,50	3,50	3,50	3,50	3,50	3,50	3,50
	C	0,45	0,45	0,45	0,45	0,45	0,45	0,45	0,45	0,45	0,45	0,45	0,45	0,45
Peupliers	B	1,20	1,20	1,20	1,20	1,20	1,20	1,20	1,20	1,20	1,20	1,20	1,25	1,20
Tous les feuillus (sauf peupliers)	D,E	0,20	0,20	0,20	0,20	0,20	0,20	0,20	0,20	0,20	0,20	0,20	0,20	0,20

1. Les lettres A, B, C, D, E, F, G, H, I et M correspondent aux niveaux de qualité attribués aux billes de bois selon l'essence, le diamètre, la longueur et les défauts observés sur les découpes et le tronc.

5 Aménagement forestier

5.3 Tarification forestière (suite)

A) Valeur marchande des bois sur pied dans les forêts publiques,
selon les zones de tarification forestière (du 1er avril au 30 juin 2008) (suite)

05.03.02

Qualité ¹		Valeur marchande (taux unitaire en \$/m ³)												
Essences		Zone 890	Zone 891	Zone 892	Zone 950	Zone 951	Zone 952	Zone 953	Zone 954	Zone 955	Zone 956	Zone 957	Zone 960	Zone 961
Pin gris	F	22,00	12,00	9,25	17,25	12,40	14,50	10,00	15,55	13,25	12,05	13,55	13,20	13,20
Sapin, épinettes, pin gris, mélèze	B,M	12,25	6,70	5,15	9,60	6,90	8,05	5,55	8,65	7,40	6,70	7,55	7,35	7,35
Pin blanc	G	7,95	6,65	5,90	5,90	5,90	5,90	5,90	5,90	5,90	5,90	5,90	5,90	5,90
	H	4,10	3,85	3,80	3,80	3,80	3,80	3,80	3,80	3,80	3,80	3,80	3,80	3,80
	I	1,55	1,55	1,55	1,55	1,55	1,55	1,55	1,55	1,55	1,55	1,55	1,55	1,55
Pin rouge	F	18,40	17,15	15,75	15,90	15,70	15,70	15,70	15,65	15,65	15,65	15,65	15,65	15,65
	G	5,90	4,95	4,35	4,35	4,35	4,35	4,35	4,35	4,35	4,35	4,35	4,35	4,35
	H	3,00	2,85	2,80	2,80	2,80	2,80	2,80	2,80	2,80	2,80	2,80	2,80	2,80
	I	1,15	1,15	1,15	1,15	1,15	1,15	1,15	1,15	1,15	1,15	1,15	1,15	1,15
Pruche, thuya	B	0,75	0,75	0,75	0,75	0,75	0,75	0,75	0,75	0,75	0,75	0,75	0,75	0,75
Pin blanc, pin rouge, pruche, thuya	C	0,45	0,45	0,45	0,45	0,45	0,45	0,45	0,45	0,45	0,45	0,45	0,45	0,45
Chênes, cerisier, noyers, caryers	A	24,45	24,45	24,45	24,45	24,45	24,45	24,45	24,45	24,45	24,45	24,45	24,45	24,45
	B	9,65	9,65	9,65	9,65	9,65	9,65	9,65	9,65	9,65	9,65	9,65	9,65	9,65
	C	1,00	1,00	1,00	1,00	1,00	1,00	1,00	1,00	1,00	1,00	1,00	1,00	1,00
Bouleau jaune, frênes, tilleul, ormes	A	21,75	21,75	21,75	21,75	21,75	21,75	21,75	21,75	21,75	21,75	21,75	21,75	21,75
	B	7,70	7,70	7,70	7,70	7,70	7,70	7,70	7,70	7,70	7,70	7,70	7,70	7,70
	C	0,85	0,85	0,85	0,85	0,85	0,85	0,85	0,85	0,85	0,85	0,85	0,85	0,85
Bouleau blanc	A	21,75	21,75	21,75	21,75	21,75	21,75	21,75	21,75	21,75	21,75	21,75	21,75	21,75
	B	4,50	3,25	3,25	4,90	3,45	3,25	3,25	3,25	3,25	3,25	3,25	3,25	3,25
	C	0,25	0,20	0,20	0,75	0,20	0,20	0,20	0,20	0,20	0,20	0,20	0,20	0,20
Érable à sucre	A	13,70	13,70	13,70	13,70	13,70	13,70	13,70	13,70	13,70	13,70	13,70	13,70	13,70
	B	8,20	8,20	8,20	8,20	8,20	8,20	8,20	8,20	8,20	8,20	8,20	8,20	8,20
	C	1,85	1,85	1,85	1,85	1,85	1,85	1,85	1,85	1,85	1,85	1,85	1,85	1,85
Autres feuillus	B	3,50	3,50	3,50	3,50	3,50	3,50	3,50	3,50	3,50	3,50	3,50	3,50	3,50
	C	0,45	0,45	0,45	0,45	0,45	0,45	0,45	0,45	0,45	0,45	0,45	0,45	0,45
Peupliers	B	1,20	1,20	1,20	1,20	1,20	1,20	1,20	1,20	1,20	1,20	1,20	1,20	1,20
Tous les feuillus (sauf peupliers)	D,E	0,20	0,20	0,20	0,20	0,20	0,20	0,20	0,20	0,20	0,20	0,20	0,20	0,20

1. Les lettres A, B, C, D, E, F, G, H, I et M correspondent aux niveaux de qualité attribués aux billes de bois selon l'essence, le diamètre, la longueur et les défauts observés sur les découpes et le tronc.

(suite)

Qualité ¹		Valeur marchande (taux unitaire en \$/m ³)												
Essences		Zone 962	Zone 963	Zone 964	Zone 965	Zone 966	Zone 967	Zone 970	Zone 980	Zone 981	Zone 982	Zone 983	Zone 984	Zone 985
Pin gris	F	13,20	8,10	3,20	3,20	3,95	11,15	3,20	14,40	7,80	3,20	3,20	3,20	3,20
Sapin, épinettes, pin gris, mélèze	B,M	7,35	4,50	1,80	1,80	2,20	6,20	1,80	8,05	4,35	1,80	1,80	1,80	1,80
Pin blanc	G	5,90	5,90	5,90	5,90	5,90	5,90	5,90	5,90	5,90	5,90	5,90	5,90	5,90
	H	3,80	3,80	3,80	3,80	3,80	3,80	3,80	3,80	3,80	3,80	3,80	3,80	3,80
	I	1,55	1,55	1,55	1,55	1,55	1,55	1,55	1,55	1,55	1,55	1,55	1,55	1,55
Pin rouge	F	15,65	15,65	15,65	15,65	15,65	15,65	15,65	15,65	15,65	15,65	15,65	15,65	15,65
	G	4,35	4,35	4,35	4,35	4,35	4,35	4,35	4,35	4,35	4,35	4,35	4,35	4,35
	H	2,80	2,80	2,80	2,80	2,80	2,80	2,80	2,80	2,80	2,80	2,80	2,80	2,80
	I	1,15	1,15	1,15	1,15	1,15	1,15	1,15	1,15	1,15	1,15	1,15	1,15	1,15
Pruche, thuya	B	0,75	0,75	0,75	0,75	0,75	0,75	0,75	0,75	0,75	0,75	0,75	0,75	0,75
Pin blanc, pin rouge, pruche, thuya	C	0,45	0,45	0,45	0,45	0,45	0,45	0,45	0,45	0,45	0,45	0,45	0,45	0,45
Chênes, cerisier, noyers, caryers	A	24,45	24,45	24,45	24,45	24,45	24,45	24,45	24,45	24,45	24,45	24,45	24,45	24,45
	B	9,65	9,65	9,65	9,65	9,65	9,65	9,65	9,65	9,65	9,65	9,65	9,65	9,65
	C	1,00	1,00	1,00	1,00	1,00	1,00	1,00	1,00	1,00	1,00	1,00	1,00	1,00
Bouleau jaune, frênes, tilleul, ormes	A	21,75	21,75	21,75	21,75	21,75	21,75	21,75	21,75	21,75	21,75	21,75	21,75	21,75
	B	7,70	7,70	7,70	7,70	7,70	7,70	7,70	7,70	7,70	7,70	7,70	7,70	7,70
	C	0,85	0,85	0,85	0,85	0,85	0,85	0,85	0,85	0,85	0,85	0,85	0,85	0,85
Bouleau blanc	A	21,75	21,75	21,75	21,75	21,75	21,75	21,75	21,75	21,75	21,75	21,75	21,75	21,75
	B	3,25	3,25	3,25	3,25	3,25	3,25	3,25	3,25	3,25	3,25	3,25	3,25	3,25
	C	0,20	0,20	0,20	0,20	0,20	0,20	0,20	0,20	0,20	0,20	0,20	0,20	0,20
Érable à sucre	A	13,70	13,70	13,70	13,70	13,70	13,70	13,70	13,70	13,70	13,70	13,70	13,70	13,70
	B	8,20	8,20	8,20	8,20	8,20	8,20	8,20	8,20	8,20	8,20	8,20	8,20	8,20
	C	1,85	1,85	1,85	1,85	1,85	1,85	1,85	1,85	1,85	1,85	1,85	1,85	1,85
Autres feuillus	B	3,50	3,50	3,50	3,50	3,50	3,50	3,50	3,50	3,50	3,50	3,50	3,50	3,50
	C	0,45	0,45	0,45	0,45	0,45	0,45	0,45	0,45	0,45	0,45	0,45	0,45	0,45
Peupliers	B	1,20	1,20	1,20	1,20	1,20	1,20	1,20	1,20	1,20	1,20	1,20	1,20	1,20
Tous les feuillus (sauf peupliers)	D,E	0,20	0,20	0,20	0,20	0,20	0,20	0,20	0,20	0,20	0,20	0,20	0,20	0,20

1. Les lettres A, B, C, D, E, F, G, H, I et M correspondent aux niveaux de qualité attribués aux billes de bois selon l'essence, le diamètre, la longueur et les défauts observés sur les découpes et le tronc.

5 Aménagement forestier

5.3 Tarification forestière (suite)

A) Valeur marchande des bois sur pied dans les forêts publiques, selon les zones de tarification forestière (du 1er avril au 30 juin 2008) (suite)

05.03.02

Essences	Qualité ¹	Valeur marchande (taux unitaire en \$/m ³)				
		Zone 986	Zone 987	Zone 990	Zone 995	Zone 998
Pin gris	F	3,20	3,20	3,20	3,20	3,20
Sapin, épinettes, pin gris, mélèze	B,M	1,80	1,80	1,80	1,80	1,80
Pin blanc	G	5,90	5,90	5,90	5,90	5,90
	H	3,80	3,80	3,80	3,80	3,80
	I	1,55	1,55	1,55	1,55	1,55
Pin rouge	F	15,65	15,65	15,65	15,65	15,65
	G	4,35	4,35	4,35	4,35	4,35
	H	2,80	2,80	2,80	2,80	2,80
	I	1,15	1,15	1,15	1,15	1,15
Pruche, thuya	B	0,75	0,75	0,75	0,75	0,75
Pin blanc, pin rouge, pruche, thuya	C	0,45	0,45	0,45	0,45	0,45
Chênes, cerisier, noyers, caryers	A	24,45	24,45	24,45	24,45	24,45
	B	9,65	9,65	9,65	9,65	9,65
	C	1,00	1,00	1,00	1,00	1,00
Bouleau jaune, frênes, tilleul, ormes	A	21,75	21,75	21,75	21,75	21,75
	B	7,70	7,70	7,70	7,70	7,70
	C	0,85	0,85	0,85	0,85	0,85
Bouleau blanc	A	21,75	21,75	21,75	21,75	21,75
	B	3,25	3,25	3,25	3,25	3,25
	C	0,20	0,20	0,20	0,20	0,20
Érable à sucre	A	13,70	13,70	13,70	13,70	13,70
	B	8,20	8,20	8,20	8,20	8,20
	C	1,85	1,85	1,85	1,85	1,85
Autres feuillus	B	3,50	3,50	3,50	3,50	3,50
	C	0,45	0,45	0,45	0,45	0,45
Peupliers	B	1,20	1,20	1,20	1,20	1,20
Tous les feuillus (sauf peupliers)	D,E	0,20	0,20	0,20	0,20	0,20

1. Les lettres A, B, C, D, E, F, G, H, I et M correspondent aux niveaux de qualité attribués aux billes de bois selon l'essence, le diamètre, la longueur et les défauts observés sur les découpes et le tronc.

5 Aménagement forestier

5.3 Tarification forestière (suite)

A) Valeur marchande des bois sur pied dans les forêts publiques,

selon les zones de tarification forestière (du 1er juillet au 30 septembre 2008)

05.03.03

Qualité ¹		Valeur marchande (taux unitaire en \$/m ³)												
Essences		Zone 151	Zone 152	Zone 153	Zone 154	Zone 155	Zone 156	Zone 157	Zone 158	Zone 180	Zone 181	Zone 182	Zone 183	Zone 184
Pin gris	F	18,25	17,35	17,60	17,55	17,50	18,45	17,30	14,10	16,45	14,25	12,85	11,45	10,35
	B,M	10,00	9,55	9,65	9,65	9,60	10,10	9,50	7,75	9,05	7,80	7,05	6,30	5,70
Pin blanc	G	6,60	6,60	6,60	6,60	5,90	5,80	5,80	5,80	5,80	5,80	5,80	5,80	5,80
	H	3,70	3,70	3,70	3,70	3,70	3,70	3,70	3,70	3,70	3,70	3,70	3,70	3,70
	I	1,55	1,55	1,55	1,55	1,55	1,55	1,55	1,55	1,55	1,55	1,55	1,55	1,55
Pin rouge	F	22,15	20,95	19,95	18,25	17,20	16,70	16,20	15,75	16,10	15,70	15,70	15,70	15,70
	G	4,90	4,90	4,90	4,50	4,35	4,30	4,30	4,30	4,30	4,30	4,30	4,30	4,30
	H	2,75	2,75	2,75	2,75	2,75	2,75	2,75	2,75	2,75	2,75	2,75	2,75	2,75
	I	1,15	1,15	1,15	1,15	1,15	1,15	1,15	1,15	1,15	1,15	1,15	1,15	1,15
Pruche, thuya	B	0,75	0,75	0,75	0,75	0,75	0,75	0,75	0,75	0,75	0,75	0,75	0,75	0,75
Pin blanc, pin rouge, pruche, thuya	C	0,45	0,45	0,45	0,45	0,45	0,45	0,45	0,45	0,45	0,45	0,45	0,45	0,45
Chênes, cerisier, noyers, caryers	A	41,55	53,70	52,65	49,10	46,90	35,65	31,60	26,65	29,70	24,50	24,95	24,50	24,55
	B	13,60	17,60	22,20	21,15	17,55	11,70	12,45	9,70	11,20	9,55	9,55	9,55	9,55
	C	1,05	2,25	6,85	5,95	3,90	1,25	1,00	1,00	1,00	1,00	1,00	1,00	1,00
Bouleau jaune, frênes, tilleul, ormes	A	35,90	46,35	52,70	48,65	45,15	30,80	32,80	25,50	29,20	22,50	23,55	22,85	22,30
	B	11,75	15,20	19,20	18,30	15,15	10,10	10,75	8,35	9,70	8,00	7,95	7,95	7,95
	C	0,90	1,95	5,90	5,15	3,35	1,05	0,85	0,85	0,85	0,85	0,85	0,85	0,85
Bouleau blanc	A	35,90	46,35	44,05	47,95	44,05	30,80	32,15	22,65	27,85	22,05	22,25	22,15	21,95
	B	3,20	3,20	8,20	7,85	4,25	3,55	5,55	3,25	3,20	3,20	3,20	3,20	3,20
	C	0,20	0,20	1,00	0,45	0,20	0,20	0,20	0,20	0,20	0,20	0,20	0,20	0,20
Érable à sucre	A	27,00	27,00	36,90	50,05	45,25	34,40	33,85	27,00	25,55	14,35	17,25	14,60	14,40
	B	8,30	8,30	11,35	17,10	13,90	10,60	10,40	8,30	12,60	8,30	8,30	8,30	8,30
	C	1,80	1,80	1,80	1,80	1,80	1,80	1,80	1,80	1,80	1,80	1,80	1,80	1,80
Autres feuillus	B	6,35	8,05	8,00	8,05	6,65	5,20	4,75	3,75	5,20	3,45	3,50	3,45	3,45
	C	0,50	1,05	3,20	2,75	1,80	0,55	0,45	0,45	0,45	0,45	0,45	0,45	0,45
Peupliers	B	1,25	1,25	1,25	1,25	1,25	1,25	1,25	1,25	1,25	1,25	1,25	1,25	1,25
Tous les feuillus (sauf peupliers)	D,E	0,20	0,20	0,20	0,20	0,20	0,20	0,20	0,20	0,20	0,20	0,20	0,20	0,20

1. Les lettres A, B, C, D, E, F, G, H, I et M correspondent aux niveaux de qualité attribués aux billes de bois selon l'essence, le diamètre, la longueur et les défauts observés sur les découpes et le tronc.

(suite)

Essences	Qualité ¹	Valeur marchande (taux unitaire en \$/m ³)												
		Zone 185	Zone 186	Zone 187	Zone 190	Zone 191	Zone 192	Zone 193	Zone 194	Zone 195	Zone 240	Zone 241	Zone 242	Zone 243
Pin gris	F	10,50	13,80	15,70	6,45	6,55	14,20	16,15	14,20	15,55	30,75	24,40	15,70	23,35
Sapin, épinettes, pin gris, mélèze	B,M	5,75	7,60	8,60	3,55	3,60	7,80	8,85	7,80	8,55	16,90	13,40	8,60	12,80
Pin blanc	G	5,80	5,80	5,80	5,80	5,80	5,80	5,80	5,80	5,80	8,95	12,05	12,10	8,45
	H	3,70	3,70	3,70	3,70	3,70	3,70	3,70	3,70	3,70	3,90	4,15	4,50	4,05
	I	1,55	1,55	1,55	1,55	1,55	1,55	1,55	1,55	1,55	1,55	1,55	1,55	1,55
Pin rouge	F	15,70	15,70	15,70	15,70	15,70	15,70	15,70	15,70	15,70	20,15	22,10	22,10	19,40
	G	4,30	4,30	4,30	4,30	4,30	4,30	4,30	4,30	4,30	6,65	8,95	9,00	6,25
	H	2,75	2,75	2,75	2,75	2,75	2,75	2,75	2,75	2,75	2,90	3,00	3,30	2,95
	I	1,15	1,15	1,15	1,15	1,15	1,15	1,15	1,15	1,15	1,15	1,15	1,15	1,15
Pruche, thuya	B	0,75	0,75	0,75	0,75	0,75	0,75	0,75	0,75	0,75	0,75	0,75	0,75	0,75
Pin blanc, pin rouge, pruche, thuya	C	0,45	0,45	0,45	0,45	0,45	0,45	0,45	0,45	0,45	0,45	0,45	0,45	0,45
Chênes, cerisier, noyers, caryers	A	24,50	24,55	24,45	24,45	24,45	24,45	24,85	25,20	26,40	33,55	39,50	32,70	31,70
	B	9,55	9,55	9,55	9,55	9,55	9,55	9,55	9,55	9,55	14,30	13,30	10,70	11,70
	C	1,00	1,00	1,00	1,00	1,00	1,00	1,00	1,00	1,00	2,25	1,40	1,00	1,65
Bouleau jaune, frênes, tilleul, ormes	A	22,80	23,55	21,75	21,75	21,75	21,75	22,60	23,35	25,15	32,50	24,20	24,20	24,20
	B	7,90	8,10	7,60	7,60	7,60	7,60	7,95	8,25	8,25	11,00	7,60	7,60	7,95
	C	0,85	0,85	0,85	0,85	0,85	0,85	0,85	0,85	0,85	1,95	1,25	0,85	1,45
Bouleau blanc	A	22,15	22,40	21,75	21,75	21,75	21,75	21,90	22,05	22,55	32,40	35,05	28,25	30,10
	B	3,20	3,20	3,20	3,20	3,20	3,20	3,20	3,20	3,20	6,20	4,55	3,20	4,75
	C	0,20	0,20	0,20	0,20	0,20	0,20	0,20	0,20	0,20	0,60	0,30	0,20	0,25
Érable à sucre	A	14,60	15,20	13,70	13,70	13,70	13,70	16,25	18,50	26,25	20,70	24,20	26,60	16,80
	B	8,30	8,30	8,30	8,30	8,20	8,20	8,30	8,30	8,30	8,30	8,30	8,30	8,30
	C	1,80	1,80	1,80	1,80	1,80	1,80	1,80	1,80	1,80	1,80	1,80	1,80	1,80
Autres feuillus	B	3,45	3,45	3,45	3,45	3,45	3,45	3,50	3,55	3,70	4,70	5,55	5,00	3,95
	C	0,45	0,45	0,45	0,45	0,45	0,45	0,45	0,45	0,45	1,05	0,65	0,45	0,80
Peupliers	B	1,25	1,25	1,25	1,25	1,25	1,25	1,25	1,25	1,25	2,85	2,25	1,25	1,40
Tous les feuillus (sauf peupliers)	D,E	0,20	0,20	0,20	0,20	0,20	0,20	0,20	0,20	0,20	0,20	0,20	0,20	0,20

1. Les lettres A, B, C, D, E, F, G, H, I et M correspondent aux niveaux de qualité attribués aux billes de bois selon l'essence, le diamètre, la longueur et les défauts observés sur les découpes et le tronc.

5 Aménagement forestier

5.3 Tarification forestière (suite)

A) Valeur marchande des bois sur pied dans les forêts publiques, selon les zones de tarification forestière (du 1er juillet au 30 septembre 2008) (suite)

05.03.03

Qualité ¹		Valeur marchande (taux unitaire en \$/m ³)												
Essences		Zone 244	Zone 245	Zone 246	Zone 247	Zone 250	Zone 251	Zone 252	Zone 253	Zone 254	Zone 255	Zone 256	Zone 257	Zone 258
Pin gris	F	22,15	21,80	21,80	14,55	19,60	15,00	11,70	5,95	3,85	27,85	22,60	14,90	12,90
Sapin, épinettes, pin gris, mélèze	B,M	12,15	11,95	12,00	8,00	10,75	8,25	6,45	3,30	2,15	15,30	12,40	8,20	7,10
Pin blanc	G	5,80	5,80	5,80	5,80	5,80	5,80	5,80	5,80	5,80	5,80	5,80	5,80	5,80
	H	3,70	3,70	3,70	3,70	3,70	3,70	3,70	3,70	3,70	3,70	3,70	3,70	3,70
	I	1,55	1,55	1,55	1,55	1,55	1,55	1,55	1,55	1,55	1,55	1,55	1,55	1,55
Pin rouge	F	16,35	16,60	16,40	15,70	16,35	15,70	15,70	15,70	15,70	17,55	17,05	16,05	15,95
	G	4,30	4,30	4,30	4,30	4,30	4,30	4,30	4,30	4,30	4,30	4,30	4,30	4,30
	H	2,75	2,75	2,75	2,75	2,75	2,75	2,75	2,75	2,75	2,75	2,75	2,75	2,75
	I	1,15	1,15	1,15	1,15	1,15	1,15	1,15	1,15	1,15	1,15	1,15	1,15	1,15
Pruche, thuya	B	0,75	0,75	0,75	0,75	0,75	0,75	0,75	0,75	0,75	0,75	0,75	0,75	0,75
Pin blanc, pin rouge, pruche, thuya	C	0,45	0,45	0,45	0,45	0,45	0,45	0,45	0,45	0,45	0,45	0,45	0,45	0,45
Chênes, cerisier, noyers, caryers	A	24,45	24,45	24,45	24,45	24,45	24,45	24,45	24,45	24,45	24,45	24,45	24,45	24,45
	B	10,20	10,00	9,90	9,55	10,25	9,55	9,55	9,55	9,55	10,50	10,30	9,55	9,55
	C	1,15	1,00	1,00	1,00	1,20	1,00	1,00	1,00	1,00	4,30	1,80	1,00	1,00
Bouleau jaune, frênes, tilleul, ormes	A	21,75	21,75	21,75	21,75	21,75	21,75	21,75	21,75	21,75	21,75	21,75	21,75	21,75
	B	7,60	7,60	7,60	7,60	7,90	7,60	7,60	7,60	7,60	7,90	7,90	7,60	7,60
	C	1,00	0,85	0,85	0,85	1,05	0,85	0,85	0,85	0,85	3,10	1,55	0,85	0,85
Bouleau blanc	A	21,75	21,75	21,75	21,75	21,75	21,75	21,75	21,75	21,75	21,75	21,75	21,75	21,75
	B	3,35	3,20	3,20	3,20	3,55	3,20	3,20	3,20	3,20	7,25	4,90	3,20	3,20
	C	0,20	0,20	0,20	0,20	0,20	0,20	0,20	0,20	0,20	1,35	0,25	0,20	0,20
Érable à sucre	A	13,70	13,70	13,70	13,70	13,70	13,70	13,70	13,70	13,70	13,70	13,70	13,70	13,70
	B	8,10	8,10	8,10	8,10	8,10	8,10	8,10	8,10	8,10	8,10	8,10	8,10	8,10
	C	1,80	1,80	1,80	1,80	1,80	1,80	1,80	1,80	1,80	1,80	1,80	1,80	1,80
Autres feuillus	B	3,45	3,45	3,45	3,45	3,45	3,45	3,45	3,45	3,45	3,45	3,45	3,45	3,45
	C	0,55	0,45	0,45	0,45	0,55	0,45	0,45	0,45	0,45	1,50	0,85	0,45	0,45
Peupliers	B	1,25	1,25	1,25	1,25	1,25	1,25	1,25	1,25	1,25	1,25	1,25	1,25	1,25
Tous les feuillus (sauf peupliers)	D,E	0,20	0,20	0,20	0,20	0,20	0,20	0,20	0,20	0,20	0,20	0,20	0,20	0,20

1. Les lettres A, B, C, D, E, F, G, H, I et M correspondent aux niveaux de qualité attribués aux billes de bois selon l'essence, le diamètre, la longueur et les défauts observés sur les découpes et le tronc.

(suite)

Qualité ¹		Valeur marchande (taux unitaire en \$/m³)												
Essences		Zone 259	Zone 260	Zone 261	Zone 262	Zone 263	Zone 264	Zone 265	Zone 266	Zone 267	Zone 268	Zone 269	Zone 270	Zone 271
Pin gris	F	6,95	3,20	26,00	22,45	18,00	9,25	3,20	31,60	22,75	20,85	17,00	10,50	8,30
Sapin, épinettes, pin gris, mélèze	B,M	3,80	1,75	14,30	12,30	9,90	5,05	1,75	17,35	12,50	11,45	9,35	5,75	4,55
Pin blanc	G	5,80	5,80	5,80	5,80	5,80	5,80	5,80	5,80	5,80	5,80	5,80	5,80	5,80
	H	3,70	3,70	3,70	3,70	3,70	3,70	3,70	3,70	3,70	3,70	3,70	3,70	3,70
	I	1,55	1,55	1,55	1,55	1,55	1,55	1,55	1,55	1,55	1,55	1,55	1,55	1,55
Pin rouge	F	15,70	15,70	16,75	16,05	15,70	15,70	15,70	17,80	16,20	16,05	15,80	15,70	15,70
	G	4,30	4,30	4,30	4,30	4,30	4,30	4,30	4,30	4,30	4,30	4,30	4,30	4,30
	H	2,75	2,75	2,75	2,75	2,75	2,75	2,75	2,75	2,75	2,75	2,75	2,75	2,75
	I	1,15	1,15	1,15	1,15	1,15	1,15	1,15	1,15	1,15	1,15	1,15	1,15	1,15
Pruche, thuya	B	0,75	0,75	0,75	0,75	0,75	0,75	0,75	0,75	0,75	0,75	0,75	0,75	0,75
Pin blanc, pin rouge, pruche, thuya	C	0,45	0,45	0,45	0,45	0,45	0,45	0,45	0,45	0,45	0,45	0,45	0,45	0,45
Chênes, cerisier, noyers, caryers	A	24,45	24,45	24,45	24,45	24,45	24,45	24,45	24,70	24,45	24,45	24,45	24,45	24,45
	B	9,55	9,55	10,10	9,55	9,55	9,55	9,55	9,55	9,55	9,55	9,55	9,55	9,55
	C	1,00	1,00	1,20	1,00	1,00	1,00	1,00	1,00	1,00	1,00	1,00	1,00	1,00
Bouleau jaune, frênes, tilleul, ormes	A	21,75	21,75	21,75	21,75	21,75	21,75	21,75	21,75	21,75	21,75	21,75	21,75	21,75
	B	7,60	7,60	7,60	7,60	7,60	7,60	7,60	7,60	7,60	7,60	7,60	7,60	7,60
	C	0,85	0,85	1,05	0,85	0,85	0,85	0,85	0,85	0,85	0,85	0,85	0,85	0,85
Bouleau blanc	A	21,75	21,75	21,75	21,75	21,75	21,75	21,75	22,00	21,75	21,75	21,75	21,75	21,75
	B	3,20	3,20	3,50	3,20	3,20	3,20	3,20	3,20	3,20	3,20	3,20	3,20	3,20
	C	0,20	0,20	0,25	0,20	0,20	0,20	0,20	0,20	0,20	0,20	0,20	0,20	0,20
Érable à sucre	A	13,70	13,70	13,70	13,70	13,70	13,70	13,70	13,70	13,70	13,70	13,70	13,70	13,70
	B	8,10	8,10	8,10	8,10	8,10	8,10	8,10	8,15	8,10	8,10	8,10	8,10	8,10
	C	1,80	1,80	1,80	1,80	1,80	1,80	1,80	1,80	1,80	1,80	1,80	1,80	1,80
Autres feuillus	B	3,45	3,45	3,45	3,45	3,45	3,45	3,45	3,45	3,45	3,45	3,45	3,45	3,45
	C	0,45	0,45	0,55	0,45	0,45	0,45	0,45	0,45	0,45	0,45	0,45	0,45	0,45
Peupliers	B	1,25	1,25	1,25	1,25	1,25	1,25	1,25	1,25	1,25	1,25	1,25	1,25	1,25
Tous les feuillus (sauf peupliers)	D,E	0,20	0,20	0,20	0,20	0,20	0,20	0,20	0,20	0,20	0,20	0,20	0,20	0,20

1. Les lettres A, B, C, D, E, F, G, H, I et M correspondent aux niveaux de qualité attribués aux billes de bois selon l'essence, le diamètre, la longueur et les défauts observés sur les découpes et le tronc.

5 Aménagement forestier

5.3 Tarification forestière (suite)

A) Valeur marchande des bois sur pied dans les forêts publiques, selon les zones de tarification forestière (du 1er juillet au 30 septembre 2008) (suite)

05.03.03

Qualité ¹		Valeur marchande (taux unitaire en \$/m ³)												
Essences		Zone 272	Zone 273	Zone 274	Zone 275	Zone 276	Zone 277	Zone 278	Zone 279	Zone 280	Zone 281	Zone 282	Zone 283	Zone 284
Pin gris	F	3,20	16,20	15,30	16,10	20,35	18,05	19,45	5,90	3,20	3,20	13,00	3,20	3,20
Sapin, épinettes, pin gris, mélèze	B,M	1,75	8,90	8,40	8,85	11,15	9,90	10,70	3,25	1,75	1,75	7,15	1,75	1,75
Pin blanc	G	5,80	5,80	5,80	5,80	5,80	5,80	5,80	5,80	5,80	5,80	5,80	5,80	5,80
	H	3,70	3,70	3,70	3,70	3,70	3,70	3,70	3,70	3,70	3,70	3,70	3,70	3,70
	I	1,55	1,55	1,55	1,55	1,55	1,55	1,55	1,55	1,55	1,55	1,55	1,55	1,55
Pin rouge	F	15,70	16,65	16,60	16,15	15,90	15,80	15,90	15,80	15,70	15,70	15,70	15,70	15,70
	G	4,30	4,30	4,30	4,30	4,30	4,30	4,30	4,30	4,30	4,30	4,30	4,30	4,30
	H	2,75	2,75	2,75	2,75	2,75	2,75	2,75	2,75	2,75	2,75	2,75	2,75	2,75
	I	1,15	1,15	1,15	1,15	1,15	1,15	1,15	1,15	1,15	1,15	1,15	1,15	1,15
Pruche, thuya	B	0,75	0,75	0,75	0,75	0,75	0,75	0,75	0,75	0,75	0,75	0,75	0,75	0,75
Pin blanc, pin rouge, pruche, thuya	C	0,45	0,45	0,45	0,45	0,45	0,45	0,45	0,45	0,45	0,45	0,45	0,45	0,45
Chênes, cerisier, noyers, caryers	A	24,45	24,45	24,45	24,45	24,45	24,45	24,45	24,45	24,45	24,45	24,45	24,45	24,45
	B	9,55	9,55	9,55	9,55	9,55	9,55	9,55	9,55	9,55	9,55	9,55	9,55	9,55
	C	1,00	1,00	1,00	1,00	1,00	1,00	1,00	1,00	1,00	1,00	1,00	1,00	1,00
Bouleau jaune, frênes, tilleul, ormes	A	21,75	21,75	21,75	21,75	21,75	21,75	21,75	21,75	21,75	21,75	21,75	21,75	21,75
	B	7,60	7,60	7,60	7,60	7,60	7,60	7,60	7,60	7,60	7,60	7,60	7,60	7,60
	C	0,85	0,85	0,85	0,85	0,85	0,85	0,85	0,85	0,85	0,85	0,85	0,85	0,85
Bouleau blanc	A	21,75	21,75	21,75	21,75	21,75	21,75	21,75	21,75	21,75	21,75	21,75	21,75	21,75
	B	3,20	3,20	3,20	3,20	3,20	3,20	3,20	3,20	3,20	3,20	3,20	3,20	3,20
	C	0,20	0,20	0,20	0,20	0,20	0,20	0,20	0,20	0,20	0,20	0,20	0,20	0,20
Érable à sucre	A	13,70	13,70	13,70	13,70	13,70	13,70	13,70	13,70	13,70	13,70	13,70	13,70	13,70
	B	8,10	8,10	8,10	8,10	8,10	8,10	8,10	8,10	8,10	8,10	8,10	8,10	8,10
	C	1,80	1,80	1,80	1,80	1,80	1,80	1,80	1,80	1,80	1,80	1,80	1,80	1,80
Autres feuillus	B	3,45	3,45	3,45	3,45	3,45	3,45	3,45	3,45	3,45	3,45	3,45	3,45	3,45
	C	0,45	0,45	0,45	0,45	0,45	0,45	0,45	0,45	0,45	0,45	0,45	0,45	0,45
Peupliers	B	1,25	1,25	1,25	1,25	1,25	1,25	1,25	1,25	1,25	1,25	1,25	1,25	1,25
Tous les feuillus (sauf peupliers)	D,E	0,20	0,20	0,20	0,20	0,20	0,20	0,20	0,20	0,20	0,20	0,20	0,20	0,20

1. Les lettres A, B, C, D, E, F, G, H, I et M correspondent aux niveaux de qualité attribués aux billes de bois selon l'essence, le diamètre, la longueur et les défauts observés sur les découpes et le tronc.

(suite)

Essences	Qualité ¹	Valeur marchande (taux unitaire en \$/m ³)												
		Zone 285	Zone 286	Zone 287	Zone 288	Zone 289	Zone 290	Zone 291	Zone 292	Zone 350	Zone 351	Zone 352	Zone 353	Zone 354
Pin gris	F	9,55	18,85	3,20	10,15	15,45	18,95	18,85	15,60	18,65	14,20	27,35	18,25	16,00
Sapin, épinettes, pin gris, mélèze	B,M	5,25	10,35	1,75	5,55	8,50	10,40	10,35	8,60	10,25	7,80	15,05	10,00	8,80
Pin blanc	G	5,80	5,80	5,80	5,80	5,80	5,80	5,80	5,80	8,45	8,45	20,80	21,50	18,05
	H	3,70	3,70	3,70	3,70	3,70	3,70	3,70	3,70	4,15	4,15	7,25	5,90	4,80
	I	1,55	1,55	1,55	1,55	1,55	1,55	1,55	1,55	1,55	1,55	4,60	1,55	1,55
Pin rouge	F	15,75	15,80	15,85	15,90	15,90	15,85	15,95	16,35	25,20	25,80	27,10	26,50	25,45
	G	4,30	4,30	4,30	4,30	4,30	4,30	4,30	4,30	6,10	6,25	15,55	16,05	13,45
	H	2,75	2,75	2,75	2,75	2,75	2,75	2,75	2,75	3,00	3,05	5,30	4,35	3,60
	I	1,15	1,15	1,15	1,15	1,15	1,15	1,15	1,15	1,15	1,15	3,40	1,15	1,15
Pruche, thuya	B	0,75	0,75	0,75	0,75	0,75	0,75	0,75	0,75	0,75	0,75	2,70	0,75	0,75
Pin blanc, pin rouge, pruche, thuya	C	0,45	0,45	0,45	0,45	0,45	0,45	0,45	0,45	0,45	0,45	1,45	0,45	0,45
Chênes, cerisier, noyers, caryers	A	24,45	24,45	24,45	24,45	24,45	24,45	24,45	24,45	58,15	54,90	57,15	49,10	52,40
	B	9,55	9,55	9,55	9,55	9,55	9,55	9,55	9,55	19,55	22,80	25,45	16,10	22,50
	C	1,00	1,00	1,00	1,00	1,00	1,00	1,00	1,00	3,10	3,25	9,15	1,60	6,30
Bouleau jaune, frênes, tilleul, ormes	A	21,75	21,75	21,75	21,75	21,75	21,75	21,75	21,75	51,50	54,90	61,15	42,40	55,20
	B	7,60	7,60	7,60	7,60	7,60	7,60	7,60	7,60	16,90	19,70	21,50	13,90	19,45
	C	0,85	0,85	0,85	0,85	0,85	0,85	0,85	0,85	2,65	2,80	7,90	1,40	5,40
Bouleau blanc	A	21,75	21,75	21,75	21,75	21,75	21,75	21,75	21,75	51,50	54,90	53,70	42,40	49,80
	B	3,20	3,20	3,20	3,20	3,20	3,20	3,20	3,20	3,20	10,45	10,05	3,50	9,60
	C	0,20	0,20	0,20	0,20	0,20	0,20	0,20	0,20	0,20	1,40	1,80	0,25	1,45
Érable à sucre	A	13,70	13,70	13,70	13,70	13,70	13,70	13,70	13,70	41,85	55,05	47,85	31,30	42,70
	B	8,10	8,10	8,10	8,10	8,10	8,10	8,10	8,10	12,85	16,90	18,60	9,60	16,25
	C	1,80	1,80	1,80	1,80	1,80	1,80	1,80	1,80	1,80	2,35	1,80	1,80	1,80
Autres feuillus	B	3,45	3,45	3,45	3,45	3,45	3,45	3,45	3,45	9,10	9,10	8,40	7,50	7,15
	C	0,45	0,45	0,45	0,45	0,45	0,45	0,45	0,45	1,45	1,50	3,45	0,75	2,90
Peupliers	B	1,25	1,25	1,25	1,25	1,25	1,25	1,25	1,25	1,25	1,25	1,25	1,25	1,25
Tous les feuillus (sauf peupliers)	D,E	0,20	0,20	0,20	0,20	0,20	0,20	0,20	0,20	0,20	0,20	0,20	0,20	0,20

1. Les lettres A, B, C, D, E, F, G, H, I et M correspondent aux niveaux de qualité attribués aux billes de bois selon l'essence, le diamètre, la longueur et les défauts observés sur les découpes et le tronc.

5 Aménagement forestier

5.3 Tarification forestière (suite)

A) Valeur marchande des bois sur pied dans les forêts publiques, selon les zones de tarification forestière (du 1er juillet au 30 septembre 2008) (suite)

05.03.03

Qualité ¹		Valeur marchande (taux unitaire en \$/m ³)												
Essences		Zone 355	Zone 356	Zone 357	Zone 450	Zone 451	Zone 452	Zone 453	Zone 454	Zone 455	Zone 456	Zone 457	Zone 458	Zone 459
Pin gris	F	8,30	10,65	14,95	18,80	28,00	28,10	24,10	26,65	21,00	32,25	28,45	21,10	26,10
Sapin, épinettes, pin gris, mélèze	B,M	4,55	5,85	8,20	10,30	15,35	15,40	13,25	14,65	11,50	17,70	15,60	11,60	14,35
Pin blanc	G	8,45	8,00	6,95	8,45	13,55	15,45	23,55	15,45	14,90	15,45	9,80	8,65	8,45
	H	4,15	4,10	3,90	4,15	4,15	4,15	6,30	4,15	4,15	4,15	4,15	4,15	4,15
	I	1,55	1,55	1,55	1,60	1,55	3,15	3,05	1,80	1,55	1,75	1,55	1,55	1,55
Pin rouge	F	19,75	17,85	17,20	26,85	26,85	26,65	25,50	24,50	20,75	26,65	26,40	25,15	20,30
	G	6,25	5,95	5,15	6,25	11,20	11,45	17,45	11,10	5,65	11,45	11,05	7,20	6,25
	H	3,05	3,00	2,90	3,05	3,05	3,05	4,65	3,00	2,85	3,05	3,05	3,05	3,05
	I	1,15	1,15	1,15	1,15	1,15	2,40	2,25	1,35	1,15	1,30	1,15	1,15	1,15
Pruche, thuya	B	0,75	0,75	0,75	0,80	0,75	2,35	1,50	0,90	0,75	0,85	0,75	0,75	0,75
Pin blanc, pin rouge, pruche, thuya	C	0,45	0,45	0,45	0,45	0,45	1,35	0,90	0,50	0,45	0,50	0,45	0,45	0,45
Chênes, cerisier, noyers, caryers	A	31,40	24,90	24,45	50,45	32,95	56,65	54,65	52,75	30,55	57,65	44,70	29,75	29,10
	B	10,30	9,55	9,55	19,75	10,80	25,80	24,60	23,30	10,00	18,90	14,65	9,75	9,55
	C	1,00	1,00	1,00	4,45	1,00	9,10	7,70	6,30	1,00	3,55	1,00	1,00	1,00
Bouleau jaune, frênes, tilleul, ormes	A	27,10	23,00	21,95	50,45	28,45	64,85	64,80	52,60	26,40	49,80	38,60	25,70	25,15
	B	8,90	7,70	7,60	15,30	9,35	21,35	21,25	20,15	8,65	16,30	12,65	8,40	8,25
	C	0,85	0,85	0,85	3,65	0,85	7,55	6,65	5,45	0,85	3,05	0,85	0,85	0,85
Bouleau blanc	A	27,10	23,00	21,95	50,45	28,45	56,65	54,65	60,85	26,40	49,80	38,60	25,70	25,15
	B	3,25	3,65	4,70	9,70	10,25	11,20	12,50	8,80	3,20	10,95	3,20	3,20	3,20
	C	0,20	0,20	0,20	1,70	1,05	1,90	2,80	1,75	0,20	1,90	0,20	0,20	0,20
Érable à sucre	A	22,30	14,75	13,70	41,60	41,80	49,40	43,20	32,45	24,30	37,55	27,00	27,00	21,50
	B	8,55	8,30	8,30	14,30	15,65	18,75	16,05	10,00	8,30	11,55	8,30	8,30	8,30
	C	1,80	1,80	1,80	1,80	1,80	1,80	1,90	1,80	1,80	1,80	1,80	1,80	1,80
Autres feuillus	B	4,10	3,50	3,45	6,15	5,05	8,90	7,95	7,65	4,65	8,80	6,80	4,55	4,10
	C	0,45	0,45	0,45	1,95	0,45	3,60	3,35	2,95	0,45	1,65	0,45	0,45	0,45
Peupliers	B	1,25	1,25	1,25	1,25	2,80	2,65	1,25	2,40	1,25	3,10	1,25	1,25	1,25
Tous les feuillus (sauf peupliers)	D,E	0,20	0,20	0,20	0,20	0,20	0,20	0,25	0,20	0,20	0,20	0,20	0,20	0,20

1. Les lettres A, B, C, D, E, F, G, H, I et M correspondent aux niveaux de qualité attribués aux billes de bois selon l'essence, le diamètre, la longueur et les défauts observés sur les découpes et le tronc.

(suite)

Qualité ¹		Valeur marchande (taux unitaire en \$/m³)												
Essences		Zone 460	Zone 461	Zone 551	Zone 650	Zone 651	Zone 652	Zone 653	Zone 654	Zone 655	Zone 656	Zone 657	Zone 658	Zone 659
Pin gris	F	18,45	15,50	14,45	25,90	24,60	20,75	16,30	17,35	24,55	17,65	14,70	13,25	6,00
Sapin, épinettes, pin gris, mélèze	B,M	10,15	8,50	7,95	14,25	13,50	11,40	8,95	9,50	13,50	9,70	8,05	7,25	3,30
Pin blanc	G	7,25	6,65	8,45	26,20	25,10	15,00	10,50	9,70	26,20	12,75	21,75	19,35	9,60
	H	3,95	3,85	4,15	13,50	5,90	4,80	4,45	4,40	10,70	5,65	6,75	5,50	4,15
	I	1,55	1,55	1,55	7,40	1,80	1,55	1,55	1,55	6,90	1,75	2,35	1,85	1,55
Pin rouge	F	17,10	17,80	25,80	29,85	29,10	29,15	27,90	28,15	29,05	27,80	26,85	23,45	21,85
	G	5,40	4,90	6,25	19,55	6,25	10,45	6,25	6,25	16,40	10,95	11,80	7,70	7,10
	H	2,90	2,85	3,05	9,80	3,05	3,55	3,05	3,05	7,95	4,20	4,90	3,40	3,05
	I	1,15	1,15	1,15	5,50	1,35	1,15	1,15	1,15	5,10	1,30	1,75	1,40	1,15
Pruche, thuya	B	0,75	0,75	0,75	3,05	0,90	0,75	0,75	0,75	3,00	0,85	1,15	0,90	0,75
Pin blanc, pin rouge, pruche, thuya	C	0,45	0,45	0,45	1,65	0,50	0,45	0,45	0,45	1,65	0,50	0,65	0,55	0,45
Chênes, cerisier, noyers, caryers	A	25,20	24,45	54,90	72,75	64,80	59,50	34,40	47,15	65,60	46,50	52,35	34,80	30,40
	B	9,55	9,55	22,60	29,75	30,30	22,50	11,25	15,45	24,05	15,25	18,20	13,40	10,10
	C	1,00	1,00	3,05	10,20	11,40	5,10	1,05	1,00	5,30	1,75	3,25	2,00	1,00
Bouleau jaune, frênes, tilleul, ormes	A	22,55	21,75	54,90	72,60	72,05	45,85	29,70	40,70	63,35	40,15	48,00	35,35	26,60
	B	7,60	7,60	19,55	25,70	26,15	19,40	9,75	13,35	20,75	13,15	15,70	11,60	8,70
	C	0,85	0,85	2,65	8,80	9,85	4,40	0,90	0,85	4,60	1,50	2,80	1,75	0,85
Bouleau blanc	A	21,75	21,75	54,90	72,65	68,75	59,25	29,70	40,70	63,35	40,15	48,00	35,25	23,05
	B	3,20	3,20	10,45	14,05	15,90	16,90	4,65	3,85	8,70	3,85	5,65	4,05	3,20
	C	0,20	0,20	1,70	2,40	5,10	2,45	0,25	0,20	1,30	0,20	0,50	0,45	0,20
Érable à sucre	A	14,50	13,70	65,90	66,50	59,50	37,40	27,00	27,15	49,15	32,55	40,45	30,65	22,50
	B	8,30	8,30	22,35	20,45	20,05	11,50	8,30	8,35	15,10	10,00	12,45	9,80	8,30
	C	1,80	1,80	2,60	5,35	3,90	1,85	1,80	1,80	4,40	1,90	2,20	2,05	1,80
Autres feuillus	B	3,55	3,45	9,10	10,95	10,90	10,45	5,25	7,20	10,95	7,10	8,50	6,25	4,30
	C	0,45	0,45	1,40	4,60	4,60	2,40	0,50	0,45	2,50	0,80	1,50	0,95	0,45
Peupliers	B	1,25	1,25	1,25	2,35	2,50	1,25	1,25	1,25	2,85	1,25	1,25	1,25	1,25
Tous les feuillus (sauf peupliers)	D,E	0,20	0,20	0,20	1,10	1,35	0,20	0,20	0,20	0,50	0,20	0,20	0,20	0,20

1. Les lettres A, B, C, D, E, F, G, H, I et M correspondent aux niveaux de qualité attribués aux billes de bois selon l'essence, le diamètre, la longueur et les défauts observés sur les découpes et le tronc.

5 Aménagement forestier

5.3 Tarification forestière (suite)

A) Valeur marchande des bois sur pied dans les forêts publiques, selon les zones de tarification forestière (du 1er juillet au 30 septembre 2008) (suite)

05.03.03

Qualité ¹		Valeur marchande (taux unitaire en \$/m ³)												
Essences		Zone 660	Zone 661	Zone 662	Zone 750	Zone 751	Zone 752	Zone 753	Zone 754	Zone 755	Zone 756	Zone 757	Zone 758	Zone 850
Pin gris	F	12,65	23,15	19,25	19,05	5,80	4,60	3,20	7,25	8,00	5,20	4,75	3,70	3,20
Sapin, épinettes, pin gris, mélèze	B,M	6,95	12,70	10,60	10,45	3,20	2,55	1,75	4,00	4,40	2,85	2,60	2,05	1,75
Pin blanc	G	21,75	21,75	26,20	27,35	24,75	22,75	20,55	15,35	22,25	15,85	11,05	8,20	18,40
	H	9,00	9,35	13,70	14,40	11,85	10,65	8,25	5,30	9,55	4,95	4,60	4,15	4,60
	I	3,20	4,80	10,60	11,20	8,20	6,15	2,90	3,35	7,40	1,65	2,25	1,55	2,90
Pin rouge	F	24,90	28,70	29,85	30,10	29,45	28,55	26,85	27,45	27,35	24,20	22,80	21,30	26,90
	G	13,55	17,90	19,90	20,30	18,60	16,85	15,70	14,55	16,50	11,75	8,20	6,10	15,55
	H	5,10	8,45	10,35	10,60	9,10	7,70	6,10	5,90	7,60	3,70	3,40	3,00	5,90
	I	2,35	5,10	7,85	8,20	5,60	4,30	2,15	2,40	5,65	1,20	1,65	1,15	2,15
Pruche, thuya	B	1,55	3,00	3,00	3,05	3,00	2,80	1,40	2,50	2,70	0,80	1,10	0,75	1,40
Pin blanc, pin rouge, pruche, thuya	C	0,90	1,65	1,65	1,70	1,65	1,55	0,85	1,45	1,40	0,45	0,65	0,45	0,85
Chênes, cerisier, noyers, caryers	A	51,60	69,10	73,50	75,05	61,90	46,25	31,45	39,85	62,70	31,40	32,15	24,45	47,40
	B	18,25	28,35	30,50	29,90	21,65	18,80	10,30	13,05	21,75	10,30	11,30	9,55	15,60
	C	3,80	9,80	10,90	12,75	5,05	2,95	1,00	1,00	4,65	1,00	1,00	1,00	2,20
Bouleau jaune, frênes, tilleul, ormes	A	48,10	70,95	73,50	75,85	57,10	49,60	27,15	34,40	57,25	27,15	29,80	21,75	41,05
	B	15,75	24,50	26,35	25,80	18,70	16,25	8,90	11,25	18,75	8,90	7,60	7,60	13,45
	C	3,25	8,45	9,45	11,00	4,35	2,55	0,85	0,85	4,00	0,85	0,85	0,85	1,90
Bouleau blanc	A	48,10	72,65	73,50	75,05	57,10	49,40	27,15	34,40	57,25	27,15	21,75	21,75	41,05
	B	7,25	15,60	16,40	19,85	10,00	7,20	3,20	5,25	13,35	3,25	3,65	3,20	6,80
	C	0,75	3,75	4,60	5,35	0,80	0,55	0,20	0,20	3,10	0,20	0,20	0,20	0,95
Érable à sucre	A	40,00	64,95	69,45	77,00	47,00	44,20	27,70	28,05	48,75	24,80	24,15	14,15	36,05
	B	12,30	19,95	21,35	24,30	14,20	13,60	8,50	8,60	15,00	8,30	8,35	8,30	11,10
	C	2,20	4,45	5,40	5,50	1,80	1,80	1,80	1,80	2,30	1,80	1,80	1,80	1,80
Autres feuillus	B	8,50	10,70	10,95	11,20	7,10	6,80	4,80	6,00	8,45	4,80	4,65	3,45	5,45
	C	1,75	4,30	4,60	4,65	2,15	1,35	0,45	0,45	2,15	0,45	0,45	0,45	1,05
Peupliers	B	1,25	1,25	3,30	1,25	1,25	1,25	1,25	1,25	1,25	1,25	1,25	1,25	1,25
Tous les feuillus (sauf peupliers)	D,E	0,20	1,60	1,95	2,15	0,20	0,20	0,20	0,20	0,60	0,20	0,20	0,20	0,20

1. Les lettres A, B, C, D, E, F, G, H, I et M correspondent aux niveaux de qualité attribués aux billes de bois selon l'essence, le diamètre, la longueur et les défauts observés sur les découpes et le tronc.

(suite)

Qualité ¹		Valeur marchande (taux unitaire en \$/m ³)												
Essences		Zone 851	Zone 852	Zone 853	Zone 854	Zone 855	Zone 856	Zone 857	Zone 858	Zone 859	Zone 860	Zone 861	Zone 862	Zone 863
Pin gris	F	3,20	3,20	8,35	6,80	16,30	7,40	10,30	16,65	26,10	21,80	13,70	6,65	20,20
Sapin, épinettes, pin gris, mélèze	B,M	1,75	1,75	4,55	3,75	8,95	4,05	5,65	9,15	14,35	11,95	7,50	3,65	11,10
Pin blanc	G	18,40	19,00	15,70	20,05	22,25	12,05	10,50	11,45	12,15	8,45	8,45	7,20	5,90
	H	4,60	4,50	4,25	5,05	8,10	4,15	4,15	4,15	4,15	4,15	4,15	3,95	3,75
	I	3,15	1,55	1,95	3,20	3,60	1,55	1,55	2,70	1,55	1,55	1,55	1,55	1,55
Pin rouge	F	27,00	26,00	24,60	25,35	24,65	21,00	20,45	21,00	19,70	21,15	22,50	20,40	18,65
	G	14,85	12,55	11,10	14,55	14,85	8,90	7,80	8,50	9,00	6,25	6,25	5,30	4,40
	H	3,50	3,25	3,05	3,50	3,50	3,05	3,05	3,05	3,05	3,05	3,05	2,90	2,75
	I	2,40	1,15	1,45	2,40	2,65	1,15	1,15	2,00	1,15	1,15	1,15	1,15	1,15
Pruche, thuya	B	2,10	0,75	0,95	2,40	1,75	0,75	0,75	1,30	0,75	0,75	0,75	0,75	0,75
Pin blanc, pin rouge, pruche, thuya	C	1,25	0,45	0,55	1,30	1,05	0,45	0,45	0,75	0,45	0,45	0,45	0,45	0,45
Chênes, cerisier, noyers, caryers	A	48,10	36,10	30,65	45,90	47,80	28,95	26,25	28,10	27,70	25,10	28,00	24,45	24,45
	B	16,85	11,85	10,05	17,50	17,50	9,55	9,55	9,75	9,55	9,55	9,55	9,55	9,55
	C	2,60	1,00	1,00	5,75	3,05	1,00	1,00	1,00	1,00	1,00	1,00	1,00	1,00
Bouleau jaune, frênes, tilleul, ormes	A	44,40	31,20	26,45	41,35	41,40	25,15	25,15	25,65	25,15	22,60	25,15	21,75	21,75
	B	14,55	10,20	8,65	13,55	13,55	8,15	7,75	8,10	7,60	7,70	8,25	7,60	7,60
	C	2,25	0,85	0,85	4,95	2,65	0,85	0,85	0,85	0,85	0,85	0,85	0,85	0,85
Bouleau blanc	A	41,40	31,20	26,45	43,45	47,60	25,15	24,40	25,65	25,15	21,75	22,35	21,75	21,75
	B	5,75	3,20	3,25	9,85	11,15	3,20	3,20	4,15	3,30	3,45	3,20	3,20	3,20
	C	0,90	0,20	0,20	1,90	1,75	0,20	0,20	0,45	0,20	0,25	0,20	0,20	0,20
Érable à sucre	A	36,80	27,10	27,00	37,15	37,75	21,50	20,05	19,75	22,05	14,80	17,70	14,10	13,80
	B	11,30	8,35	8,30	10,35	11,55	8,30	8,30	8,30	8,30	8,30	8,30	8,30	8,15
	C	1,85	1,80	1,80	1,80	1,80	1,80	1,80	1,80	1,80	1,80	1,80	1,80	1,80
Autres feuillus	B	5,30	5,40	4,65	5,45	5,55	3,50	3,45	3,55	3,45	3,45	3,65	3,45	3,45
	C	1,20	0,45	0,45	2,30	1,40	0,45	0,45	0,45	0,45	0,45	0,45	0,45	0,45
Peupliers	B	1,25	1,25	1,25	1,25	1,25	1,25	1,25	1,25	1,25	1,25	1,25	1,25	1,25
Tous les feuillus (sauf peupliers)	D,E	0,20	0,20	0,20	0,20	0,20	0,20	0,20	0,20	0,20	0,20	0,20	0,20	0,20

1. Les lettres A, B, C, D, E, F, G, H, I et M correspondent aux niveaux de qualité attribués aux billes de bois selon l'essence, le diamètre, la longueur et les défauts observés sur les découpes et le tronc.

5 Aménagement forestier

5.3 Tarification forestière (suite)

A) Valeur marchande des bois sur pied dans les forêts publiques, selon les zones de tarification forestière (du 1er juillet au 30 septembre 2008) (suite)

05.03.03

Qualité ¹		Valeur marchande (taux unitaire en \$/m ³)												
Essences		Zone 864	Zone 865	Zone 866	Zone 867	Zone 868	Zone 869	Zone 870	Zone 871	Zone 872	Zone 873	Zone 874	Zone 875	Zone 876
Pin gris	F	21,70	26,65	31,25	24,20	14,70	15,00	19,75	28,40	24,40	20,80	22,90	18,55	13,55
Sapin, épinettes, pin gris, mélèze	B,M	11,90	14,65	17,15	13,30	8,05	8,25	10,85	15,60	13,40	11,45	12,60	10,20	7,45
Pin blanc	G	7,75	6,40	7,05	6,00	5,85	5,80	5,85	6,10	5,80	5,80	5,80	5,80	5,80
	H	4,05	3,80	3,90	3,70	3,70	3,70	3,70	3,75	3,70	3,70	3,70	3,70	3,70
	I	1,55	1,55	1,55	1,55	1,55	1,55	1,55	1,55	1,55	1,55	1,55	1,55	1,55
Pin rouge	F	20,15	18,75	18,50	18,45	18,00	16,40	17,70	18,10	17,55	16,90	17,35	16,55	16,20
	G	5,75	4,75	5,20	4,45	4,30	4,30	4,35	4,50	4,30	4,30	4,30	4,30	4,30
	H	2,95	2,80	2,85	2,75	2,75	2,75	2,75	2,75	2,75	2,75	2,75	2,75	2,75
	I	1,15	1,15	1,15	1,15	1,15	1,15	1,15	1,15	1,15	1,15	1,15	1,15	1,15
Pruche, thuya	B	0,75	0,75	0,75	0,75	0,75	0,75	0,75	0,75	0,75	0,75	0,75	0,75	0,75
Pin blanc, pin rouge, pruche, thuya	C	0,45	0,45	0,45	0,45	0,45	0,45	0,45	0,45	0,45	0,45	0,45	0,45	0,45
Chênes, cerisier, noyers, caryers	A	24,45	24,45	24,45	24,45	24,45	24,45	24,45	24,45	24,45	24,45	24,45	24,45	24,45
	B	9,55	9,55	9,55	9,55	9,55	9,55	9,55	9,55	9,55	9,55	9,55	9,55	9,55
	C	1,00	1,00	1,00	1,00	1,00	1,00	1,00	1,00	1,00	1,00	1,00	1,00	1,00
Bouleau jaune, frênes, tilleul, ormes	A	21,75	21,75	21,75	21,75	21,75	21,75	21,75	21,75	21,75	21,75	21,75	21,75	21,75
	B	7,60	7,60	7,60	7,60	7,60	7,60	7,60	7,60	7,60	7,60	7,60	7,60	7,60
	C	0,85	0,85	0,85	0,85	0,85	0,85	0,85	0,85	0,85	0,85	0,85	0,85	0,85
Bouleau blanc	A	21,75	21,75	21,75	21,75	21,75	21,75	21,75	21,75	21,75	21,75	21,75	21,75	21,75
	B	3,20	3,25	3,20	3,20	3,20	3,20	3,20	3,20	3,20	3,20	3,20	3,20	3,20
	C	0,20	0,20	0,20	0,20	0,20	0,20	0,20	0,20	0,20	0,20	0,20	0,20	0,20
Érable à sucre	A	13,95	13,70	13,70	13,70	13,70	13,70	13,70	13,70	13,70	13,70	13,70	13,70	13,70
	B	8,30	8,25	8,10	8,10	8,10	8,10	8,10	8,10	8,10	8,10	8,10	8,10	8,10
	C	1,80	1,80	1,80	1,80	1,80	1,80	1,80	1,80	1,80	1,80	1,80	1,80	1,80
Autres feuillus	B	3,45	3,45	3,45	3,45	3,45	3,45	3,45	3,45	3,45	3,45	3,45	3,45	3,45
	C	0,45	0,45	0,45	0,45	0,45	0,45	0,45	0,45	0,45	0,45	0,45	0,45	0,45
Peupliers	B	1,25	1,25	1,25	1,25	1,25	1,25	1,25	1,25	1,25	1,25	1,25	1,25	1,25
Tous les feuillus (sauf peupliers)	D,E	0,20	0,20	0,20	0,20	0,20	0,20	0,20	0,20	0,20	0,20	0,20	0,20	0,20

1. Les lettres A, B, C, D, E, F, G, H, I et M correspondent aux niveaux de qualité attribués aux billes de bois selon l'essence, le diamètre, la longueur et les défauts observés sur les découpes et le tronc.

(suite)

Qualité ¹		Valeur marchande (taux unitaire en \$/m ³)												
Essences		Zone 877	Zone 878	Zone 879	Zone 880	Zone 881	Zone 882	Zone 883	Zone 884	Zone 885	Zone 886	Zone 887	Zone 888	Zone 889
Pin gris	F	13,80	6,25	3,20	4,20	12,30	21,25	9,85	3,75	3,20	15,65	24,75	28,85	27,95
Sapin, épinettes, pin gris, mélèze	B,M	7,60	3,45	1,75	2,30	6,75	11,65	5,40	2,05	1,75	8,60	13,60	15,85	15,35
Pin blanc	G	5,80	5,80	5,80	5,80	5,80	5,80	5,80	5,80	5,80	6,00	5,90	7,35	8,25
	H	3,70	3,70	3,70	3,70	3,70	3,70	3,70	3,70	3,70	3,75	3,75	3,95	4,10
	I	1,55	1,55	1,55	1,55	1,55	1,55	1,55	1,55	1,55	1,55	1,55	1,55	1,55
Pin rouge	F	16,20	15,90	15,75	15,80	16,05	17,00	15,90	15,90	15,80	17,35	17,85	18,70	18,60
	G	4,30	4,30	4,30	4,30	4,30	4,30	4,30	4,30	4,30	4,45	4,40	5,45	6,10
	H	2,75	2,75	2,75	2,75	2,75	2,75	2,75	2,75	2,75	2,75	2,75	2,90	3,00
	I	1,15	1,15	1,15	1,15	1,15	1,15	1,15	1,15	1,15	1,15	1,15	1,15	1,15
Pruche, thuya	B	0,75	0,75	0,75	0,75	0,75	0,75	0,75	0,75	0,75	0,75	0,75	0,75	0,75
Pin blanc, pin rouge, pruche, thuya	C	0,45	0,45	0,45	0,45	0,45	0,45	0,45	0,45	0,45	0,45	0,45	0,45	0,45
Chênes, cerisier, noyers, caryers	A	24,45	24,45	24,45	24,45	24,45	24,45	24,45	24,45	24,45	24,45	24,45	24,45	24,45
	B	9,55	9,55	9,55	9,55	9,55	9,55	9,55	9,55	9,55	9,55	9,55	9,55	9,55
	C	1,00	1,00	1,00	1,00	1,00	1,00	1,00	1,00	1,00	1,00	1,00	1,00	1,00
Bouleau jaune, frênes, tilleul, ormes	A	21,75	21,75	21,75	21,75	21,75	21,75	21,75	21,75	21,75	21,75	21,75	21,75	21,75
	B	7,60	7,60	7,60	7,60	7,60	7,60	7,60	7,60	7,60	7,60	7,60	7,60	7,60
	C	0,85	0,85	0,85	0,85	0,85	0,85	0,85	0,85	0,85	0,85	0,85	0,85	0,85
Bouleau blanc	A	21,75	21,75	21,75	21,75	21,75	21,75	21,75	21,75	21,75	21,75	21,75	21,75	21,75
	B	3,20	3,20	3,20	3,20	3,20	3,20	3,20	3,20	3,20	3,20	3,20	4,90	4,95
	C	0,20	0,20	0,20	0,20	0,20	0,20	0,20	0,20	0,20	0,20	0,20	0,45	0,30
Érable à sucre	A	13,70	13,70	13,70	13,70	13,70	13,70	13,70	13,70	13,70	13,70	13,70	13,70	13,70
	B	8,10	8,10	8,10	8,10	8,10	8,10	8,10	8,10	8,10	8,10	8,10	8,10	8,10
	C	1,80	1,80	1,80	1,80	1,80	1,80	1,80	1,80	1,80	1,80	1,80	1,80	1,80
Autres feuillus	B	3,45	3,45	3,45	3,45	3,45	3,45	3,45	3,45	3,45	3,45	3,45	3,45	3,45
	C	0,45	0,45	0,45	0,45	0,45	0,45	0,45	0,45	0,45	0,45	0,45	0,45	0,45
Peupliers	B	1,25	1,25	1,25	1,25	1,25	1,25	1,25	1,25	1,25	1,25	1,25	1,35	1,25
Tous les feuillus (sauf peupliers)	D,E	0,20	0,20	0,20	0,20	0,20	0,20	0,20	0,20	0,20	0,20	0,20	0,20	0,20

1. Les lettres A, B, C, D, E, F, G, H, I et M correspondent aux niveaux de qualité attribués aux billes de bois selon l'essence, le diamètre, la longueur et les défauts observés sur les découpes et le tronc.

5 Aménagement forestier

5.3 Tarification forestière (suite)

A) Valeur marchande des bois sur pied dans les forêts publiques, selon les zones de tarification forestière (du 1er juillet au 30 septembre 2008) (suite)

05.03.03

Qualité ¹		Valeur marchande (taux unitaire en \$/m ³)												
Essences		Zone 890	Zone 891	Zone 892	Zone 950	Zone 951	Zone 952	Zone 953	Zone 954	Zone 955	Zone 956	Zone 957	Zone 960	Zone 961
Pin gris	F	22,00	12,00	9,25	17,25	12,40	14,50	10,00	15,55	13,25	12,05	13,55	13,20	13,20
Sapin, épinettes, pin gris, mélèze	B,M	12,10	6,60	5,10	9,50	6,80	7,95	5,50	8,55	7,30	6,65	7,45	7,25	7,25
Pin blanc	G	7,80	6,55	5,80	5,80	5,80	5,80	5,80	5,80	5,80	5,80	5,80	5,80	5,80
	H	4,05	3,80	3,70	3,70	3,70	3,70	3,70	3,70	3,70	3,70	3,70	3,70	3,70
	I	1,55	1,55	1,55	1,55	1,55	1,55	1,55	1,55	1,55	1,55	1,55	1,55	1,55
Pin rouge	F	18,40	17,20	15,75	15,90	15,70	15,70	15,70	15,70	15,70	15,70	15,70	15,70	15,70
	G	5,80	4,85	4,30	4,30	4,30	4,30	4,30	4,30	4,30	4,30	4,30	4,30	4,30
	H	2,95	2,80	2,75	2,75	2,75	2,75	2,75	2,75	2,75	2,75	2,75	2,75	2,75
	I	1,15	1,15	1,15	1,15	1,15	1,15	1,15	1,15	1,15	1,15	1,15	1,15	1,15
Pruche, thuya	B	0,75	0,75	0,75	0,75	0,75	0,75	0,75	0,75	0,75	0,75	0,75	0,75	0,75
Pin blanc, pin rouge, pruche, thuya	C	0,45	0,45	0,45	0,45	0,45	0,45	0,45	0,45	0,45	0,45	0,45	0,45	0,45
Chênes, cerisier, noyers, caryers	A	24,45	24,45	24,45	24,45	24,45	24,45	24,45	24,45	24,45	24,45	24,45	24,45	24,45
	B	9,55	9,55	9,55	9,55	9,55	9,55	9,55	9,55	9,55	9,55	9,55	9,55	9,55
	C	1,00	1,00	1,00	1,00	1,00	1,00	1,00	1,00	1,00	1,00	1,00	1,00	1,00
Bouleau jaune, frênes, tilleul, ormes	A	21,75	21,75	21,75	21,75	21,75	21,75	21,75	21,75	21,75	21,75	21,75	21,75	21,75
	B	7,60	7,60	7,60	7,60	7,60	7,60	7,60	7,60	7,60	7,60	7,60	7,60	7,60
	C	0,85	0,85	0,85	0,85	0,85	0,85	0,85	0,85	0,85	0,85	0,85	0,85	0,85
Bouleau blanc	A	21,75	21,75	21,75	21,75	21,75	21,75	21,75	21,75	21,75	21,75	21,75	21,75	21,75
	B	4,45	3,20	3,20	4,85	3,40	3,20	3,20	3,20	3,20	3,20	3,20	3,20	3,20
	C	0,25	0,20	0,20	0,70	0,20	0,20	0,20	0,20	0,20	0,20	0,20	0,20	0,20
Érable à sucre	A	13,70	13,70	13,70	13,70	13,70	13,70	13,70	13,70	13,70	13,70	13,70	13,70	13,70
	B	8,10	8,10	8,10	8,10	8,10	8,10	8,10	8,10	8,10	8,10	8,10	8,10	8,10
	C	1,80	1,80	1,80	1,80	1,80	1,80	1,80	1,80	1,80	1,80	1,80	1,80	1,80
Autres feuillus	B	3,45	3,45	3,45	3,45	3,45	3,45	3,45	3,45	3,45	3,45	3,45	3,45	3,45
	C	0,45	0,45	0,45	0,45	0,45	0,45	0,45	0,45	0,45	0,45	0,45	0,45	0,45
Peupliers	B	1,25	1,25	1,25	1,25	1,25	1,25	1,25	1,25	1,25	1,25	1,25	1,25	1,25
Tous les feuillus (sauf peupliers)	D,E	0,20	0,20	0,20	0,20	0,20	0,20	0,20	0,20	0,20	0,20	0,20	0,20	0,20

1. Les lettres A, B, C, D, E, F, G, H, I et M correspondent aux niveaux de qualité attribués aux billes de bois selon l'essence, le diamètre, la longueur et les défauts observés sur les découpes et le tronc.

(suite)

Qualité ¹		Valeur marchande (taux unitaire en \$/m ³)												
Essences		Zone 962	Zone 963	Zone 964	Zone 965	Zone 966	Zone 967	Zone 970	Zone 980	Zone 981	Zone 982	Zone 983	Zone 984	Zone 985
Pin gris	F	13,20	8,10	3,20	3,20	3,95	11,20	3,20	14,45	7,80	3,20	3,20	3,20	3,20
Sapin, épinettes, pin gris, mélèze	B,M	7,25	4,45	1,75	1,75	2,15	6,15	1,75	7,95	4,30	1,75	1,75	1,75	1,75
Pin blanc	G	5,80	5,80	5,80	5,80	5,80	5,80	5,80	5,80	5,80	5,80	5,80	5,80	5,80
	H	3,70	3,70	3,70	3,70	3,70	3,70	3,70	3,70	3,70	3,70	3,70	3,70	3,70
	I	1,55	1,55	1,55	1,55	1,55	1,55	1,55	1,55	1,55	1,55	1,55	1,55	1,55
Pin rouge	F	15,70	15,70	15,70	15,70	15,70	15,70	15,70	15,70	15,70	15,70	15,70	15,70	15,70
	G	4,30	4,30	4,30	4,30	4,30	4,30	4,30	4,30	4,30	4,30	4,30	4,30	4,30
	H	2,75	2,75	2,75	2,75	2,75	2,75	2,75	2,75	2,75	2,75	2,75	2,75	2,75
	I	1,15	1,15	1,15	1,15	1,15	1,15	1,15	1,15	1,15	1,15	1,15	1,15	1,15
Pruche, thuya	B	0,75	0,75	0,75	0,75	0,75	0,75	0,75	0,75	0,75	0,75	0,75	0,75	0,75
Pin blanc, pin rouge, pruche, thuya	C	0,45	0,45	0,45	0,45	0,45	0,45	0,45	0,45	0,45	0,45	0,45	0,45	0,45
Chênes, cerisier, noyers, caryers	A	24,45	24,45	24,45	24,45	24,45	24,45	24,45	24,45	24,45	24,45	24,45	24,45	24,45
	B	9,55	9,55	9,55	9,55	9,55	9,55	9,55	9,55	9,55	9,55	9,55	9,55	9,55
	C	1,00	1,00	1,00	1,00	1,00	1,00	1,00	1,00	1,00	1,00	1,00	1,00	1,00
Bouleau jaune, frênes, tilleul, ormes	A	21,75	21,75	21,75	21,75	21,75	21,75	21,75	21,75	21,75	21,75	21,75	21,75	21,75
	B	7,60	7,60	7,60	7,60	7,60	7,60	7,60	7,60	7,60	7,60	7,60	7,60	7,60
	C	0,85	0,85	0,85	0,85	0,85	0,85	0,85	0,85	0,85	0,85	0,85	0,85	0,85
Bouleau blanc	A	21,75	21,75	21,75	21,75	21,75	21,75	21,75	21,75	21,75	21,75	21,75	21,75	21,75
	B	3,20	3,20	3,20	3,20	3,20	3,20	3,20	3,20	3,20	3,20	3,20	3,20	3,20
	C	0,20	0,20	0,20	0,20	0,20	0,20	0,20	0,20	0,20	0,20	0,20	0,20	0,20
Érable à sucre	A	13,70	13,70	13,70	13,70	13,70	13,70	13,70	13,70	13,70	13,70	13,70	13,70	13,70
	B	8,10	8,10	8,10	8,10	8,10	8,10	8,10	8,10	8,10	8,10	8,10	8,10	8,10
	C	1,80	1,80	1,80	1,80	1,80	1,80	1,80	1,80	1,80	1,80	1,80	1,80	1,80
Autres feuillus	B	3,45	3,45	3,45	3,45	3,45	3,45	3,45	3,45	3,45	3,45	3,45	3,45	3,45
	C	0,45	0,45	0,45	0,45	0,45	0,45	0,45	0,45	0,45	0,45	0,45	0,45	0,45
Peupliers	B	1,25	1,25	1,25	1,25	1,25	1,25	1,25	1,25	1,25	1,25	1,25	1,25	1,25
Tous les feuillus (sauf peupliers)	D,E	0,20	0,20	0,20	0,20	0,20	0,20	0,20	0,20	0,20	0,20	0,20	0,20	0,20

1. Les lettres A, B, C, D, E, F, G, H, I et M correspondent aux niveaux de qualité attribués aux billes de bois selon l'essence, le diamètre, la longueur et les défauts observés sur les découpes et le tronc.

5 Aménagement forestier

5.3 Tarification forestière (suite)

A) Valeur marchande des bois sur pied dans les forêts publiques, selon les zones de tarification forestière (du 1er juillet au 30 septembre 2008) (suite)

05.03.03

Essences	Qualité ¹	Valeur marchande (taux unitaire en \$/m ³)				
		Zone 986	Zone 987	Zone 990	Zone 995	Zone 998
Pin gris	F	3,20	3,20	3,20	3,20	3,20
Sapin, épinettes, pin gris, mélèze	B,M	1,75	1,75	1,75	1,75	1,75
Pin blanc	G	5,80	5,80	5,80	5,80	5,80
	H	3,70	3,70	3,70	3,70	3,70
	I	1,55	1,55	1,55	1,55	1,55
Pin rouge	F	15,70	15,70	15,70	15,70	15,70
	G	4,30	4,30	4,30	4,30	4,30
	H	2,75	2,75	2,75	2,75	2,75
	I	1,15	1,15	1,15	1,15	1,15
Pruche, thuya	B	0,75	0,75	0,75	0,75	0,75
Pin blanc, pin rouge, pruche, thuya	C	0,45	0,45	0,45	0,45	0,45
Chênes, cerisier, noyers, caryers	A	24,45	24,45	24,45	24,45	24,45
	B	9,55	9,55	9,55	9,55	9,55
	C	1,00	1,00	1,00	1,00	1,00
Bouleau jaune, frênes, tilleul, ormes	A	21,75	21,75	21,75	21,75	21,75
	B	7,60	7,60	7,60	7,60	7,60
	C	0,85	0,85	0,85	0,85	0,85
Bouleau blanc	A	21,75	21,75	21,75	21,75	21,75
	B	3,20	3,20	3,20	3,20	3,20
	C	0,20	0,20	0,20	0,20	0,20
Érable à sucre	A	13,70	13,70	13,70	13,70	13,70
	B	8,10	8,10	8,10	8,10	8,10
	C	1,80	1,80	1,80	1,80	1,80
Autres feuillus	B	3,45	3,45	3,45	3,45	3,45
	C	0,45	0,45	0,45	0,45	0,45
Peupliers	B	1,25	1,25	1,25	1,25	1,25
Tous les feuillus (sauf peupliers)	D,E	0,20	0,20	0,20	0,20	0,20

1. Les lettres A, B, C, D, E, F, G, H, I et M correspondent aux niveaux de qualité attribués aux billes de bois selon l'essence, le diamètre, la longueur et les défauts observés sur les découpes et le tronc.

5 Aménagement forestier

5.3 Tarification forestière (suite)

A) Valeur marchande des bois sur pied dans les forêts publiques, selon les zones de tarification forestière (du 1er octobre au 31 décembre 2008)

05.03.04

Qualité ¹		Valeur marchande (taux unitaire en \$/m ³)												
Essences		Zone 151	Zone 152	Zone 153	Zone 154	Zone 155	Zone 156	Zone 157	Zone 158	Zone 180	Zone 181	Zone 182	Zone 183	Zone 184
Pin gris	F	18,20	17,30	17,55	17,50	17,45	18,35	17,25	14,05	16,40	14,20	12,80	11,40	10,30
	B,M	10,45	9,95	10,10	10,05	10,05	10,55	9,90	8,10	9,45	8,15	7,35	6,55	5,95
Pin blanc	G	6,90	6,90	6,90	6,90	6,15	6,05	6,05	6,05	6,05	6,05	6,05	6,05	6,05
	H	3,90	3,90	3,90	3,90	3,90	3,90	3,90	3,90	3,90	3,90	3,90	3,90	3,90
	I	1,60	1,60	1,60	1,60	1,60	1,60	1,60	1,60	1,60	1,60	1,60	1,60	1,60
Pin rouge	F	22,10	20,90	19,90	18,20	17,15	16,65	16,15	15,70	16,05	15,65	15,65	15,65	15,65
	G	5,10	5,10	5,10	4,70	4,55	4,50	4,50	4,50	4,50	4,50	4,50	4,50	4,50
	H	2,90	2,90	2,90	2,90	2,90	2,90	2,90	2,90	2,90	2,90	2,90	2,90	2,90
	I	1,20	1,20	1,20	1,20	1,20	1,20	1,20	1,20	1,20	1,20	1,20	1,20	1,20
Pruche, thuya	B	0,80	0,80	0,80	0,80	0,80	0,80	0,80	0,80	0,80	0,80	0,80	0,80	0,80
Pin blanc, pin rouge, pruche, thuya	C	0,45	0,45	0,45	0,45	0,45	0,45	0,45	0,45	0,45	0,45	0,45	0,45	0,45
Chênes, cerisier, noyers, caryers	A	41,85	54,00	52,95	49,40	47,15	35,90	31,80	26,80	29,90	24,65	25,10	24,65	24,70
	B	13,60	17,55	22,15	21,10	17,50	11,65	12,40	9,65	11,15	9,50	9,50	9,50	9,50
	C	1,05	2,20	6,85	5,95	3,90	1,25	1,00	1,00	1,00	1,00	1,00	1,00	1,00
Bouleau jaune, frênes, tilleul, ormes	A	36,15	46,65	53,00	48,95	45,45	31,00	33,00	25,70	29,40	22,65	23,70	23,00	22,45
	B	11,70	15,15	19,10	18,20	15,10	10,05	10,70	8,35	9,65	8,00	7,95	7,90	7,90
	C	0,90	1,90	5,90	5,10	3,35	1,05	0,85	0,85	0,85	0,85	0,85	0,85	0,85
Bouleau blanc	A	36,15	46,65	44,35	48,25	44,35	31,00	32,35	22,75	28,05	22,15	22,35	22,30	22,05
	B	3,20	3,20	8,20	7,80	4,20	3,55	5,50	3,25	3,20	3,20	3,20	3,20	3,20
	C	0,20	0,20	1,00	0,45	0,20	0,20	0,20	0,20	0,20	0,20	0,20	0,20	0,20
Érable à sucre	A	27,15	27,15	37,15	50,35	45,55	34,65	34,10	27,15	25,70	14,45	17,35	14,70	14,50
	B	8,40	8,40	11,45	17,30	14,05	10,70	10,55	8,40	12,75	8,40	8,40	8,40	8,40
	C	1,85	1,85	1,85	1,85	1,85	1,85	1,85	1,85	1,85	1,85	1,85	1,85	1,85
Autres feuillus	B	6,30	8,00	7,95	8,00	6,65	5,15	4,75	3,75	5,20	3,45	3,50	3,45	3,45
	C	0,50	1,05	3,20	2,75	1,80	0,55	0,45	0,45	0,45	0,45	0,45	0,45	0,45
Peupliers	B	1,45	1,45	1,45	1,45	1,45	1,45	1,45	1,45	1,45	1,45	1,45	1,45	1,45
Tous les feuillus (sauf peupliers)	D,E	0,20	0,20	0,20	0,20	0,20	0,20	0,20	0,20	0,20	0,20	0,20	0,20	0,20

1. Les lettres A, B, C, D, E, F, G, H, I et M correspondent aux niveaux de qualité attribués aux billes de bois selon l'essence, le diamètre, la longueur et les défauts observés sur les découpes et le tronc.

(suite)

Qualité ¹		Valeur marchande (taux unitaire en \$/m ³)												
Essences		Zone 185	Zone 186	Zone 187	Zone 190	Zone 191	Zone 192	Zone 193	Zone 194	Zone 195	Zone 240	Zone 241	Zone 242	Zone 243
Pin gris	F	10,45	13,75	15,65	6,45	6,55	14,15	16,10	14,15	15,50	30,65	24,35	15,65	23,30
Sapin, épinettes, pin gris, mélèze	B,M	6,00	7,90	9,00	3,70	3,75	8,15	9,25	8,15	8,95	17,65	14,00	9,00	13,40
Pin blanc	G	6,05	6,05	6,05	6,05	6,05	6,05	6,05	6,05	6,05	9,35	12,60	12,65	8,85
	H	3,90	3,90	3,90	3,90	3,90	3,90	3,90	3,90	3,90	4,10	4,30	4,70	4,25
	I	1,60	1,60	1,60	1,60	1,60	1,60	1,60	1,60	1,60	1,60	1,60	1,60	1,60
Pin rouge	F	15,65	15,65	15,65	15,65	15,65	15,65	15,65	15,65	15,70	20,10	22,00	22,00	19,35
	G	4,50	4,50	4,50	4,50	4,50	4,50	4,50	4,50	4,50	6,95	9,35	9,40	6,55
	H	2,90	2,90	2,90	2,90	2,90	2,90	2,90	2,90	2,90	3,00	3,15	3,45	3,10
	I	1,20	1,20	1,20	1,20	1,20	1,20	1,20	1,20	1,20	1,20	1,20	1,20	1,20
Pruche, thuya	B	0,80	0,80	0,80	0,80	0,80	0,80	0,80	0,80	0,80	0,80	0,80	0,80	0,80
Pin blanc, pin rouge, pruche, thuya	C	0,45	0,45	0,45	0,45	0,45	0,45	0,45	0,45	0,45	0,45	0,45	0,45	0,45
Chênes, cerisier, noyers, caryers	A	24,65	24,70	24,60	24,60	24,60	24,60	25,00	25,35	26,60	33,75	39,75	32,90	31,90
	B	9,50	9,50	9,50	9,50	9,50	9,50	9,50	9,50	9,50	14,25	13,25	10,70	11,65
	C	1,00	1,00	1,00	1,00	1,00	1,00	1,00	1,00	1,00	2,25	1,40	1,00	1,65
Bouleau jaune, frênes, tilleul, ormes	A	22,95	23,70	21,85	21,85	21,85	21,85	22,75	23,50	25,30	32,70	24,35	24,35	24,35
	B	7,85	8,05	7,55	7,55	7,55	7,55	7,90	8,20	8,20	11,00	7,55	7,55	7,90
	C	0,85	0,85	0,85	0,85	0,85	0,85	0,85	0,85	0,85	1,95	1,20	0,85	1,45
Bouleau blanc	A	22,30	22,55	21,85	21,85	21,85	21,85	22,05	22,15	22,70	32,65	35,30	28,45	30,30
	B	3,20	3,20	3,20	3,20	3,20	3,20	3,20	3,20	3,20	6,15	4,55	3,20	4,75
	C	0,20	0,20	0,20	0,20	0,20	0,20	0,20	0,20	0,20	0,60	0,30	0,20	0,25
Érable à sucre	A	14,65	15,30	13,80	13,80	13,80	13,80	16,40	18,60	26,45	20,80	24,35	26,75	16,90
	B	8,40	8,40	8,40	8,40	8,30	8,30	8,40	8,40	8,40	8,40	8,40	8,40	8,40
	C	1,85	1,85	1,85	1,85	1,85	1,85	1,85	1,85	1,85	1,85	1,85	1,85	1,85
Autres feuillus	B	3,45	3,45	3,45	3,45	3,45	3,45	3,50	3,55	3,70	4,65	5,50	4,95	3,95
	C	0,45	0,45	0,45	0,45	0,45	0,45	0,45	0,45	0,45	1,05	0,65	0,45	0,75
Peupliers	B	1,45	1,45	1,45	1,45	1,45	1,45	1,45	1,45	1,45	3,25	2,55	1,45	1,60
Tous les feuillus (sauf peupliers)	D,E	0,20	0,20	0,20	0,20	0,20	0,20	0,20	0,20	0,20	0,20	0,20	0,20	0,20

1. Les lettres A, B, C, D, E, F, G, H, I et M correspondent aux niveaux de qualité attribués aux billes de bois selon l'essence, le diamètre, la longueur et les défauts observés sur les découpes et le tronc.

5 Aménagement forestier

5.3 Tarification forestière (suite)

A) Valeur marchande des bois sur pied dans les forêts publiques, selon les zones de tarification forestière (du 1er octobre au 31 décembre 2008) (suite)

05.03.04

Qualité ¹		Valeur marchande (taux unitaire en \$/m ³)												
Essences		Zone 244	Zone 245	Zone 246	Zone 247	Zone 250	Zone 251	Zone 252	Zone 253	Zone 254	Zone 255	Zone 256	Zone 257	Zone 258
Pin gris	F	22,10	21,75	21,75	14,50	19,55	14,95	11,70	5,95	3,85	27,75	22,50	14,85	12,90
Sapin, épinettes, pin gris, mélèze	B,M	12,70	12,50	12,50	8,35	11,25	8,60	6,70	3,45	2,20	16,00	12,95	8,55	7,40
Pin blanc	G	6,05	6,05	6,05	6,05	6,05	6,05	6,05	6,05	6,05	6,05	6,05	6,05	6,05
	H	3,90	3,90	3,90	3,90	3,90	3,90	3,90	3,90	3,90	3,90	3,90	3,90	3,90
	I	1,60	1,60	1,60	1,60	1,60	1,60	1,60	1,60	1,60	1,60	1,60	1,60	1,60
Pin rouge	F	16,30	16,55	16,35	15,65	16,30	15,65	15,65	15,65	15,65	17,50	16,95	16,00	15,90
	G	4,50	4,50	4,50	4,50	4,50	4,50	4,50	4,50	4,50	4,50	4,50	4,50	4,50
	H	2,90	2,90	2,90	2,90	2,90	2,90	2,90	2,90	2,90	2,90	2,90	2,90	2,90
	I	1,20	1,20	1,20	1,20	1,20	1,20	1,20	1,20	1,20	1,20	1,20	1,20	1,20
Pruche, thuya	B	0,80	0,80	0,80	0,80	0,80	0,80	0,80	0,80	0,80	0,80	0,80	0,80	0,80
Pin blanc, pin rouge, pruche, thuya	C	0,45	0,45	0,45	0,45	0,45	0,45	0,45	0,45	0,45	0,45	0,45	0,45	0,45
Chênes, cerisier, noyers, caryers	A	24,60	24,60	24,60	24,60	24,60	24,60	24,60	24,60	24,60	24,60	24,60	24,60	24,60
	B	10,20	10,00	9,90	9,50	10,25	9,50	9,50	9,50	9,50	10,45	10,30	9,50	9,50
	C	1,15	1,00	1,00	1,00	1,20	1,00	1,00	1,00	1,00	4,25	1,80	1,00	1,00
Bouleau jaune, frênes, tilleul, ormes	A	21,85	21,85	21,85	21,85	21,85	21,85	21,85	21,85	21,85	21,85	21,85	21,85	21,85
	B	7,60	7,55	7,55	7,55	7,90	7,55	7,55	7,55	7,55	7,90	7,90	7,55	7,55
	C	1,00	0,85	0,85	0,85	1,05	0,85	0,85	0,85	0,85	3,10	1,55	0,85	0,85
Bouleau blanc	A	21,85	21,85	21,85	21,85	21,85	21,85	21,85	21,85	21,85	21,85	21,85	21,85	21,85
	B	3,30	3,20	3,20	3,20	3,50	3,20	3,20	3,20	3,20	7,25	4,85	3,20	3,20
	C	0,20	0,20	0,20	0,20	0,20	0,20	0,20	0,20	0,20	1,35	0,25	0,20	0,20
Érable à sucre	A	13,80	13,80	13,80	13,80	13,80	13,80	13,80	13,80	13,80	13,80	13,80	13,80	13,80
	B	8,20	8,20	8,20	8,20	8,20	8,20	8,20	8,20	8,20	8,20	8,20	8,20	8,20
	C	1,85	1,85	1,85	1,85	1,85	1,85	1,85	1,85	1,85	1,85	1,85	1,85	1,85
Autres feuillus	B	3,45	3,45	3,45	3,45	3,45	3,45	3,45	3,45	3,45	3,45	3,45	3,45	3,45
	C	0,55	0,45	0,45	0,45	0,55	0,45	0,45	0,45	0,45	1,50	0,85	0,45	0,45
Peupliers	B	1,45	1,45	1,45	1,45	1,45	1,45	1,45	1,45	1,45	1,45	1,45	1,45	1,45
Tous les feuillus (sauf peupliers)	D,E	0,20	0,20	0,20	0,20	0,20	0,20	0,20	0,20	0,20	0,20	0,20	0,20	0,20

1. Les lettres A, B, C, D, E, F, G, H, I et M correspondent aux niveaux de qualité attribués aux billes de bois selon l'essence, le diamètre, la longueur et les défauts observés sur les découpes et le tronc.

(suite)

Qualité ¹		Valeur marchande (taux unitaire en \$/m³)												
Essences		Zone 259	Zone 260	Zone 261	Zone 262	Zone 263	Zone 264	Zone 265	Zone 266	Zone 267	Zone 268	Zone 269	Zone 270	Zone 271
Pin gris	F	6,95	3,20	25,90	22,35	17,95	9,20	3,20	31,50	22,65	20,75	16,95	10,45	8,25
Sapin, épinettes, pin gris, mélèze	B,M	4,00	1,85	14,90	12,85	10,30	5,30	1,85	18,15	13,05	11,95	9,75	6,00	4,75
Pin blanc	G	6,05	6,05	6,05	6,05	6,05	6,05	6,05	6,05	6,05	6,05	6,05	6,05	6,05
	H	3,90	3,90	3,90	3,90	3,90	3,90	3,90	3,90	3,90	3,90	3,90	3,90	3,90
	I	1,60	1,60	1,60	1,60	1,60	1,60	1,60	1,60	1,60	1,60	1,60	1,60	1,60
Pin rouge	F	15,65	15,65	16,70	16,00	15,65	15,65	15,65	17,75	16,15	16,00	15,75	15,65	15,65
	G	4,50	4,50	4,50	4,50	4,50	4,50	4,50	4,50	4,50	4,50	4,50	4,50	4,50
	H	2,90	2,90	2,90	2,90	2,90	2,90	2,90	2,90	2,90	2,90	2,90	2,90	2,90
	I	1,20	1,20	1,20	1,20	1,20	1,20	1,20	1,20	1,20	1,20	1,20	1,20	1,20
Pruche, thuya	B	0,80	0,80	0,80	0,80	0,80	0,80	0,80	0,80	0,80	0,80	0,80	0,80	0,80
Pin blanc, pin rouge, pruche, thuya	C	0,45	0,45	0,45	0,45	0,45	0,45	0,45	0,45	0,45	0,45	0,45	0,45	0,45
Chênes, cerisier, noyers, caryers	A	24,60	24,60	24,60	24,60	24,60	24,60	24,60	24,85	24,60	24,60	24,60	24,60	24,60
	B	9,50	9,50	10,05	9,50	9,50	9,50	9,50	9,50	9,50	9,50	9,50	9,50	9,50
	C	1,00	1,00	1,20	1,00	1,00	1,00	1,00	1,00	1,00	1,00	1,00	1,00	1,00
Bouleau jaune, frênes, tilleul, ormes	A	21,85	21,85	21,85	21,85	21,85	21,85	21,85	21,85	21,85	21,85	21,85	21,85	21,85
	B	7,55	7,55	7,55	7,55	7,55	7,55	7,55	7,55	7,55	7,55	7,55	7,55	7,55
	C	0,85	0,85	1,05	0,85	0,85	0,85	0,85	0,85	0,85	0,85	0,85	0,85	0,85
Bouleau blanc	A	21,85	21,85	21,85	21,85	21,85	21,85	21,85	22,10	21,85	21,85	21,85	21,85	21,85
	B	3,20	3,20	3,50	3,20	3,20	3,20	3,20	3,20	3,20	3,20	3,20	3,20	3,20
	C	0,20	0,20	0,25	0,20	0,20	0,20	0,20	0,20	0,20	0,20	0,20	0,20	0,20
Érable à sucre	A	13,80	13,80	13,80	13,80	13,80	13,80	13,80	13,80	13,80	13,80	13,80	13,80	13,80
	B	8,20	8,20	8,20	8,20	8,20	8,20	8,20	8,20	8,20	8,20	8,20	8,20	8,20
	C	1,85	1,85	1,85	1,85	1,85	1,85	1,85	1,85	1,85	1,85	1,85	1,85	1,85
Autres feuillus	B	3,45	3,45	3,45	3,45	3,45	3,45	3,45	3,45	3,45	3,45	3,45	3,45	3,45
	C	0,45	0,45	0,55	0,45	0,45	0,45	0,45	0,45	0,45	0,45	0,45	0,45	0,45
Peupliers	B	1,45	1,45	1,45	1,45	1,45	1,45	1,45	1,45	1,45	1,45	1,45	1,45	1,45
Tous les feuillus (sauf peupliers)	D,E	0,20	0,20	0,20	0,20	0,20	0,20	0,20	0,20	0,20	0,20	0,20	0,20	0,20

1. Les lettres A, B, C, D, E, F, G, H, I et M correspondent aux niveaux de qualité attribués aux billes de bois selon l'essence, le diamètre, la longueur et les défauts observés sur les découpes et le tronc.

5 Aménagement forestier

5.3 Tarification forestière (suite)

A) Valeur marchande des bois sur pied dans les forêts publiques, selon les zones de tarification forestière (du 1er octobre au 31 décembre 2008) (suite)

05.03.04

Qualité ¹		Valeur marchande (taux unitaire en \$/m ³)												
Essences		Zone 272	Zone 273	Zone 274	Zone 275	Zone 276	Zone 277	Zone 278	Zone 279	Zone 280	Zone 281	Zone 282	Zone 283	Zone 284
Pin gris	F	3,20	16,15	15,25	16,05	20,25	18,00	19,40	5,85	3,20	3,20	12,95	3,20	3,20
Sapin, épinettes, pin gris, mélèze	B,M	1,85	9,30	8,75	9,25	11,65	10,35	11,15	3,35	1,85	1,85	7,45	1,85	1,85
Pin blanc	G	6,05	6,05	6,05	6,05	6,05	6,05	6,05	6,05	6,05	6,05	6,05	6,05	6,05
	H	3,90	3,90	3,90	3,90	3,90	3,90	3,90	3,90	3,90	3,90	3,90	3,90	3,90
	I	1,60	1,60	1,60	1,60	1,60	1,60	1,60	1,60	1,60	1,60	1,60	1,60	1,60
Pin rouge	F	15,65	16,60	16,55	16,10	15,85	15,75	15,85	15,75	15,65	15,65	15,65	15,65	15,65
	G	4,50	4,50	4,50	4,50	4,50	4,50	4,50	4,50	4,50	4,50	4,50	4,50	4,50
	H	2,90	2,90	2,90	2,90	2,90	2,90	2,90	2,90	2,90	2,90	2,90	2,90	2,90
	I	1,20	1,20	1,20	1,20	1,20	1,20	1,20	1,20	1,20	1,20	1,20	1,20	1,20
Pruche, thuya	B	0,80	0,80	0,80	0,80	0,80	0,80	0,80	0,80	0,80	0,80	0,80	0,80	0,80
Pin blanc, pin rouge, pruche, thuya	C	0,45	0,45	0,45	0,45	0,45	0,45	0,45	0,45	0,45	0,45	0,45	0,45	0,45
Chênes, cerisier, noyers, caryers	A	24,60	24,60	24,60	24,60	24,60	24,60	24,60	24,60	24,60	24,60	24,60	24,60	24,60
	B	9,50	9,50	9,50	9,50	9,50	9,50	9,50	9,50	9,50	9,50	9,50	9,50	9,50
	C	1,00	1,00	1,00	1,00	1,00	1,00	1,00	1,00	1,00	1,00	1,00	1,00	1,00
Bouleau jaune, frênes, tilleul, ormes	A	21,85	21,85	21,85	21,85	21,85	21,85	21,85	21,85	21,85	21,85	21,85	21,85	21,85
	B	7,55	7,55	7,55	7,55	7,55	7,55	7,55	7,55	7,55	7,55	7,55	7,55	7,55
	C	0,85	0,85	0,85	0,85	0,85	0,85	0,85	0,85	0,85	0,85	0,85	0,85	0,85
Bouleau blanc	A	21,85	21,85	21,85	21,85	21,85	21,85	21,85	21,85	21,85	21,85	21,85	21,85	21,85
	B	3,20	3,20	3,20	3,20	3,20	3,20	3,20	3,20	3,20	3,20	3,20	3,20	3,20
	C	0,20	0,20	0,20	0,20	0,20	0,20	0,20	0,20	0,20	0,20	0,20	0,20	0,20
Érable à sucre	A	13,80	13,80	13,80	13,80	13,80	13,80	13,80	13,80	13,80	13,80	13,80	13,80	13,80
	B	8,20	8,20	8,20	8,20	8,20	8,20	8,20	8,20	8,20	8,20	8,20	8,20	8,20
	C	1,85	1,85	1,85	1,85	1,85	1,85	1,85	1,85	1,85	1,85	1,85	1,85	1,85
Autres feuillus	B	3,45	3,45	3,45	3,45	3,45	3,45	3,45	3,45	3,45	3,45	3,45	3,45	3,45
	C	0,45	0,45	0,45	0,45	0,45	0,45	0,45	0,45	0,45	0,45	0,45	0,45	0,45
Peupliers	B	1,45	1,45	1,45	1,45	1,45	1,45	1,45	1,45	1,45	1,45	1,45	1,45	1,45
Tous les feuillus (sauf peupliers)	D,E	0,20	0,20	0,20	0,20	0,20	0,20	0,20	0,20	0,20	0,20	0,20	0,20	0,20

1. Les lettres A, B, C, D, E, F, G, H, I et M correspondent aux niveaux de qualité attribués aux billes de bois selon l'essence, le diamètre, la longueur et les défauts observés sur les découpes et le tronc.

(suite)

Qualité ¹		Valeur marchande (taux unitaire en \$/m³)												
Essences		Zone 285	Zone 286	Zone 287	Zone 288	Zone 289	Zone 290	Zone 291	Zone 292	Zone 350	Zone 351	Zone 352	Zone 353	Zone 354
Pin gris	F	9,50	18,80	3,20	10,10	15,40	18,90	18,75	15,55	18,60	14,15	27,30	18,20	15,95
Sapin, épinettes, pin gris, mélèze	B,M	5,45	10,80	1,85	5,80	8,85	10,90	10,80	8,95	10,70	8,15	15,70	10,45	9,20
Pin blanc	G	6,05	6,05	6,05	6,05	6,05	6,05	6,05	6,05	8,85	8,85	21,80	22,45	18,90
	H	3,90	3,90	3,90	3,90	3,90	3,90	3,90	3,90	4,35	4,35	7,55	6,15	5,05
	I	1,60	1,60	1,60	1,60	1,60	1,60	1,60	1,60	1,60	1,60	4,80	1,60	1,60
Pin rouge	F	15,70	15,75	15,80	15,85	15,85	15,80	15,90	16,30	25,10	25,70	27,00	26,40	25,35
	G	4,50	4,50	4,50	4,50	4,50	4,50	4,50	4,50	6,40	6,55	16,25	16,75	14,05
	H	2,90	2,90	2,90	2,90	2,90	2,90	2,90	2,90	3,15	3,15	5,55	4,55	3,75
	I	1,20	1,20	1,20	1,20	1,20	1,20	1,20	1,20	1,20	1,20	3,60	1,20	1,20
Pruche, thuya	B	0,80	0,80	0,80	0,80	0,80	0,80	0,80	0,80	0,80	0,80	2,80	0,80	0,80
Pin blanc, pin rouge, pruche, thuya	C	0,45	0,45	0,45	0,45	0,45	0,45	0,45	0,45	0,45	0,45	1,50	0,45	0,45
Chênes, cerisier, noyers, caryers	A	24,60	24,60	24,60	24,60	24,60	24,60	24,60	24,60	58,50	55,25	57,50	49,40	52,70
	B	9,50	9,50	9,50	9,50	9,50	9,50	9,50	9,50	19,45	22,75	25,35	16,05	22,45
	C	1,00	1,00	1,00	1,00	1,00	1,00	1,00	1,00	3,05	3,20	9,15	1,60	6,25
Bouleau jaune, frênes, tilleul, ormes	A	21,85	21,85	21,85	21,85	21,85	21,85	21,85	21,85	51,85	55,25	61,55	42,65	55,55
	B	7,55	7,55	7,55	7,55	7,55	7,55	7,55	7,55	16,80	19,65	21,45	13,85	19,40
	C	0,85	0,85	0,85	0,85	0,85	0,85	0,85	0,85	2,65	2,80	7,85	1,40	5,40
Bouleau blanc	A	21,85	21,85	21,85	21,85	21,85	21,85	21,85	21,85	51,85	55,25	54,05	42,65	50,15
	B	3,20	3,20	3,20	3,20	3,20	3,20	3,20	3,20	3,20	10,40	10,05	3,45	9,55
	C	0,20	0,20	0,20	0,20	0,20	0,20	0,20	0,20	0,20	1,40	1,80	0,25	1,45
Érable à sucre	A	13,80	13,80	13,80	13,80	13,80	13,80	13,80	13,80	42,10	55,40	48,15	31,50	42,95
	B	8,20	8,20	8,20	8,20	8,20	8,20	8,20	8,20	13,00	17,10	18,80	9,75	16,45
	C	1,85	1,85	1,85	1,85	1,85	1,85	1,85	1,85	1,85	2,35	1,85	1,85	1,85
Autres feuillus	B	3,45	3,45	3,45	3,45	3,45	3,45	3,45	3,45	9,05	9,05	8,40	7,45	7,10
	C	0,45	0,45	0,45	0,45	0,45	0,45	0,45	0,45	1,45	1,50	3,45	0,75	2,90
Peupliers	B	1,45	1,45	1,45	1,45	1,45	1,45	1,45	1,45	1,45	1,45	1,45	1,45	1,45
Tous les feuillus (sauf peupliers)	D,E	0,20	0,20	0,20	0,20	0,20	0,20	0,20	0,20	0,20	0,20	0,20	0,20	0,20

1. Les lettres A, B, C, D, E, F, G, H, I et M correspondent aux niveaux de qualité attribués aux billes de bois selon l'essence, le diamètre, la longueur et les défauts observés sur les découpes et le tronc.

5 Aménagement forestier

5.3 Tarification forestière (suite)

A) Valeur marchande des bois sur pied dans les forêts publiques, selon les zones de tarification forestière (du 1er octobre au 31 décembre 2008) (suite)

05.03.04

Qualité ¹		Valeur marchande (taux unitaire en \$/m ³)												
Essences		Zone 355	Zone 356	Zone 357	Zone 450	Zone 451	Zone 452	Zone 453	Zone 454	Zone 455	Zone 456	Zone 457	Zone 458	Zone 459
Pin gris	F	8,25	10,60	14,90	18,75	27,90	28,00	24,05	26,55	20,90	32,15	28,35	21,05	26,00
Sapin, épinettes, pin gris, mélèze	B,M	4,75	6,10	8,55	10,80	16,05	16,10	13,85	15,30	12,05	18,50	16,30	12,10	14,95
Pin blanc	G	8,85	8,40	7,25	8,85	14,20	16,15	24,65	16,15	15,55	16,15	10,25	9,05	8,85
	H	4,35	4,30	4,10	4,35	4,35	4,35	6,60	4,35	4,35	4,35	4,35	4,35	4,35
	I	1,60	1,60	1,60	1,65	1,60	3,30	3,20	1,90	1,60	1,85	1,60	1,60	1,60
Pin rouge	F	19,70	17,80	17,15	26,75	26,75	26,60	25,45	24,40	20,70	26,55	26,30	25,10	20,25
	G	6,55	6,20	5,40	6,55	11,70	11,95	18,30	11,60	5,90	11,95	11,55	7,50	6,55
	H	3,15	3,10	3,00	3,15	3,15	3,15	4,90	3,15	3,00	3,15	3,15	3,15	3,15
	I	1,20	1,20	1,20	1,25	1,20	2,50	2,40	1,40	1,20	1,35	1,20	1,20	1,20
Pruche, thuya	B	0,80	0,80	0,80	0,80	0,80	2,45	1,55	0,95	0,80	0,90	0,80	0,80	0,80
Pin blanc, pin rouge, pruche, thuya	C	0,45	0,45	0,45	0,45	0,45	1,40	0,90	0,55	0,45	0,50	0,45	0,45	0,45
Chênes, cerisier, noyers, caryers	A	31,60	25,05	24,60	50,75	33,20	57,00	55,00	53,10	30,75	58,00	44,95	29,90	29,30
	B	10,25	9,55	9,50	19,70	10,75	25,70	24,50	23,25	9,95	18,80	14,60	9,70	9,50
	C	1,00	1,00	1,00	4,45	1,00	9,10	7,70	6,30	1,00	3,50	1,00	1,00	1,00
Bouleau jaune, frênes, tilleul, ormes	A	27,30	23,15	22,10	50,75	28,65	65,25	65,20	52,95	26,55	50,10	38,85	25,85	25,30
	B	8,85	7,70	7,55	15,25	9,30	21,25	21,15	20,05	8,60	16,25	12,60	8,40	8,20
	C	0,85	0,85	0,85	3,60	0,85	7,55	6,65	5,40	0,85	3,05	0,85	0,85	0,85
Bouleau blanc	A	27,30	23,15	22,10	50,75	28,65	57,00	55,00	61,20	26,55	50,10	38,85	25,85	25,30
	B	3,25	3,65	4,70	9,65	10,20	11,15	12,45	8,75	3,20	10,95	3,20	3,20	3,20
	C	0,20	0,20	0,20	1,70	1,05	1,90	2,80	1,75	0,20	1,90	0,20	0,20	0,20
Érable à sucre	A	22,45	14,85	13,80	41,85	42,10	49,70	43,45	32,65	24,50	37,80	27,15	27,15	21,60
	B	8,60	8,40	8,40	14,45	15,80	18,95	16,25	10,10	8,40	11,65	8,40	8,40	8,40
	C	1,85	1,85	1,85	1,85	1,85	1,85	1,95	1,85	1,85	1,85	1,85	1,85	1,85
Autres feuillus	B	4,05	3,45	3,45	6,10	5,00	8,90	7,90	7,60	4,65	8,75	6,80	4,50	4,10
	C	0,45	0,45	0,45	1,95	0,45	3,60	3,35	2,90	0,45	1,65	0,45	0,45	0,45
Peupliers	B	1,45	1,45	1,45	1,45	3,15	3,05	1,45	2,70	1,45	3,50	1,45	1,45	1,45
Tous les feuillus (sauf peupliers)	D,E	0,20	0,20	0,20	0,20	0,20	0,20	0,25	0,20	0,20	0,20	0,20	0,20	0,20

1. Les lettres A, B, C, D, E, F, G, H, I et M correspondent aux niveaux de qualité attribués aux billes de bois selon l'essence, le diamètre, la longueur et les défauts observés sur les découpes et le tronc.

(suite)

Qualité ¹		Valeur marchande (taux unitaire en \$/m ³)												
Essences		Zone 460	Zone 461	Zone 551	Zone 650	Zone 651	Zone 652	Zone 653	Zone 654	Zone 655	Zone 656	Zone 657	Zone 658	Zone 659
Pin gris	F	18,40	15,45	14,40	25,80	24,50	20,70	16,25	17,30	24,45	17,60	14,65	13,20	6,00
Sapin, épinettes, pin gris, mélèze	B,M	10,60	8,90	8,30	14,85	14,10	11,90	9,35	9,95	14,10	10,15	8,40	7,60	3,45
Pin blanc	G	7,60	6,95	8,85	27,40	26,25	15,70	10,95	10,15	27,40	13,35	22,75	20,20	10,00
	H	4,15	4,05	4,35	14,10	6,20	5,00	4,70	4,60	11,20	5,90	7,05	5,75	4,35
	I	1,60	1,60	1,60	7,75	1,90	1,60	1,60	1,60	7,20	1,85	2,45	1,95	1,60
Pin rouge	F	17,05	17,75	25,70	29,75	29,00	29,05	27,80	28,05	29,00	27,75	26,80	23,35	21,80
	G	5,60	5,15	6,55	20,45	6,55	10,90	6,55	6,55	17,15	11,45	12,35	8,05	7,40
	H	3,05	3,00	3,15	10,25	3,15	3,70	3,15	3,15	8,30	4,40	5,10	3,55	3,20
	I	1,20	1,20	1,20	5,75	1,40	1,20	1,20	1,20	5,35	1,35	1,80	1,45	1,20
Pruche, thuya	B	0,80	0,80	0,80	3,15	0,95	0,80	0,80	0,80	3,15	0,90	1,20	0,95	0,80
Pin blanc, pin rouge, pruche, thuya	C	0,45	0,45	0,45	1,75	0,55	0,45	0,45	0,45	1,75	0,55	0,70	0,55	0,45
Chênes, cerisier, noyers, caryers	A	25,35	24,60	55,25	73,20	65,25	59,90	34,60	47,45	66,00	46,80	52,70	35,05	30,60
	B	9,50	9,50	22,55	29,65	30,20	22,40	11,25	15,40	23,95	15,20	18,15	13,35	10,05
	C	1,00	1,00	3,05	10,15	11,35	5,10	1,05	1,00	5,30	1,70	3,25	2,00	1,00
Bouleau jaune, frênes, tilleul, ormes	A	22,70	21,85	55,25	73,10	72,50	46,15	29,90	41,00	63,75	40,40	48,30	35,55	26,75
	B	7,55	7,55	19,45	25,60	26,05	19,35	9,70	13,30	20,70	13,10	15,65	11,55	8,70
	C	0,85	0,85	2,65	8,75	9,80	4,40	0,90	0,85	4,60	1,50	2,80	1,75	0,85
Bouleau blanc	A	21,85	21,85	55,25	73,10	69,20	59,65	29,90	41,00	63,75	40,40	48,30	35,50	23,20
	B	3,20	3,20	10,40	14,00	15,85	16,85	4,65	3,85	8,70	3,80	5,60	4,05	3,20
	C	0,20	0,20	1,70	2,40	5,05	2,45	0,25	0,20	1,30	0,20	0,50	0,45	0,20
Érable à sucre	A	14,60	13,80	66,35	66,90	59,85	37,60	27,15	27,30	49,45	32,80	40,70	30,85	22,65
	B	8,40	8,40	22,60	20,65	20,25	11,60	8,40	8,45	15,30	10,15	12,60	9,90	8,40
	C	1,85	1,85	2,65	5,45	3,95	1,85	1,85	1,85	4,45	1,90	2,25	2,05	1,85
Autres feuillus	B	3,50	3,45	9,05	10,90	10,85	10,45	5,25	7,15	10,90	7,05	8,45	6,20	4,30
	C	0,45	0,45	1,40	4,60	4,55	2,35	0,50	0,45	2,45	0,80	1,50	0,95	0,45
Peupliers	B	1,45	1,45	1,45	2,70	2,85	1,45	1,45	1,45	3,20	1,45	1,45	1,45	1,45
Tous les feuillus (sauf peupliers)	D,E	0,20	0,20	0,20	1,10	1,35	0,20	0,20	0,20	0,55	0,20	0,20	0,20	0,20

1. Les lettres A, B, C, D, E, F, G, H, I et M correspondent aux niveaux de qualité attribués aux billes de bois selon l'essence, le diamètre, la longueur et les défauts observés sur les découpes et le tronc.

5 Aménagement forestier

5.3 Tarification forestière (suite)

A) Valeur marchande des bois sur pied dans les forêts publiques, selon les zones de tarification forestière (du 1er octobre au 31 décembre 2008) (suite)

05.03.04

Qualité ¹		Valeur marchande (taux unitaire en \$/m ³)												
Essences		Zone 660	Zone 661	Zone 662	Zone 750	Zone 751	Zone 752	Zone 753	Zone 754	Zone 755	Zone 756	Zone 757	Zone 758	Zone 850
Pin gris	F	12,65	23,05	19,20	18,95	5,75	4,60	3,20	7,25	7,95	5,15	4,75	3,70	3,20
Sapin, épinettes, pin gris, mélèze	B,M	7,25	13,30	11,05	10,90	3,30	2,65	1,85	4,15	4,60	2,95	2,75	2,10	1,85
Pin blanc	G	22,75	22,75	27,45	28,60	25,90	23,80	21,50	16,05	23,25	16,60	11,55	8,60	19,25
	H	9,40	9,75	14,35	15,05	12,35	11,15	8,65	5,55	9,95	5,20	4,80	4,30	4,80
	I	3,30	5,00	11,10	11,70	8,60	6,40	3,00	3,55	7,75	1,70	2,35	1,60	3,00
Pin rouge	F	24,85	28,60	29,75	30,00	29,35	28,50	26,75	27,40	27,25	24,15	22,70	21,25	26,80
	G	14,20	18,75	20,80	21,20	19,50	17,65	16,45	15,20	17,25	12,30	8,55	6,35	16,25
	H	5,35	8,85	10,85	11,10	9,50	8,05	6,40	6,20	7,95	3,85	3,55	3,15	6,20
	I	2,45	5,35	8,20	8,55	5,85	4,45	2,25	2,50	5,90	1,25	1,75	1,20	2,25
Pruche, thuya	B	1,65	3,10	3,15	3,20	3,15	2,95	1,50	2,65	2,80	0,85	1,15	0,80	1,50
Pin blanc, pin rouge, pruche, thuya	C	0,95	1,75	1,75	1,80	1,70	1,65	0,85	1,50	1,45	0,50	0,65	0,45	0,85
Chênes, cerisier, noyers, caryers	A	51,95	69,55	73,95	75,50	62,25	46,55	31,65	40,10	63,10	31,60	32,35	24,60	47,70
	B	18,20	28,25	30,40	29,75	21,60	18,75	10,25	13,00	21,65	10,25	11,25	9,50	15,55
	C	3,80	9,75	10,90	12,70	5,05	2,90	1,00	1,00	4,65	1,00	1,00	1,00	2,20
Bouleau jaune, frênes, tilleul, ormes	A	48,40	71,40	73,95	76,35	57,45	49,90	27,35	34,60	57,60	27,30	29,95	21,85	41,30
	B	15,70	24,40	26,25	25,70	18,65	16,20	8,85	11,25	18,70	8,85	7,60	7,55	13,40
	C	3,25	8,45	9,40	10,95	4,35	2,50	0,85	0,85	4,00	0,85	0,85	0,85	1,90
Bouleau blanc	A	48,40	73,10	73,95	75,50	57,45	49,70	27,35	34,60	57,60	27,30	21,85	21,85	41,30
	B	7,25	15,55	16,35	19,75	9,95	7,20	3,20	5,25	13,30	3,20	3,65	3,20	6,75
	C	0,75	3,75	4,55	5,35	0,80	0,55	0,20	0,20	3,10	0,20	0,20	0,20	0,95
Érable à sucre	A	40,25	65,35	69,90	77,45	47,30	44,45	27,85	28,25	49,05	24,95	24,35	14,20	36,30
	B	12,45	20,20	21,60	24,60	14,35	13,75	8,60	8,70	15,15	8,40	8,45	8,40	11,20
	C	2,20	4,50	5,45	5,60	1,85	1,85	1,85	1,85	2,35	1,85	1,85	1,85	1,85
Autres feuillus	B	8,45	10,65	10,90	11,15	7,10	6,75	4,80	6,00	8,45	4,80	4,60	3,45	5,45
	C	1,75	4,30	4,60	4,60	2,15	1,35	0,45	0,45	2,15	0,45	0,45	0,45	1,00
Peupliers	B	1,45	1,45	3,70	1,45	1,45	1,45	1,45	1,45	1,45	1,45	1,45	1,45	1,45
Tous les feuillus (sauf peupliers)	D,E	0,20	1,65	2,00	2,20	0,20	0,20	0,20	0,20	0,60	0,20	0,20	0,20	0,20

1. Les lettres A, B, C, D, E, F, G, H, I et M correspondent aux niveaux de qualité attribués aux billes de bois selon l'essence, le diamètre, la longueur et les défauts observés sur les découpes et le tronc.

(suite)

Qualité ¹		Valeur marchande (taux unitaire en \$/m³)												
Essences		Zone 851	Zone 852	Zone 853	Zone 854	Zone 855	Zone 856	Zone 857	Zone 858	Zone 859	Zone 860	Zone 861	Zone 862	Zone 863
Pin gris	F	3,20	3,20	8,30	6,80	16,25	7,35	10,30	16,60	26,00	21,70	13,65	6,65	20,15
Sapin, épinettes, pin gris, mélèze	B,M	1,85	1,85	4,80	3,90	9,35	4,25	5,90	9,55	14,95	12,50	7,85	3,85	11,60
Pin blanc	G	19,25	19,85	16,45	21,00	23,30	12,60	11,00	11,95	12,70	8,85	8,85	7,50	6,20
	H	4,80	4,75	4,45	5,30	8,45	4,35	4,35	4,35	4,35	4,35	4,35	4,15	3,90
	I	3,30	1,65	2,05	3,35	3,75	1,60	1,60	2,80	1,60	1,60	1,60	1,60	1,60
Pin rouge	F	26,90	25,90	24,50	25,30	24,55	20,90	20,40	20,90	19,65	21,05	22,45	20,35	18,60
	G	15,55	13,15	11,60	15,20	15,55	9,35	8,15	8,85	9,40	6,55	6,55	5,55	4,60
	H	3,70	3,40	3,20	3,65	3,70	3,15	3,15	3,15	3,15	3,15	3,15	3,05	2,90
	I	2,50	1,20	1,50	2,50	2,75	1,20	1,20	2,10	1,20	1,20	1,20	1,20	1,20
Pruche, thuya	B	2,20	0,80	1,00	2,55	1,85	0,80	0,80	1,40	0,80	0,80	0,80	0,80	0,80
Pin blanc, pin rouge, pruche, thuya	C	1,30	0,45	0,60	1,35	1,10	0,45	0,45	0,80	0,45	0,45	0,45	0,45	0,45
Chênes, cerisier, noyers, caryers	A	48,40	36,35	30,85	46,20	48,10	29,10	26,40	28,25	27,85	25,30	28,20	24,60	24,60
	B	16,80	11,80	10,00	17,40	17,40	9,50	9,50	9,70	9,50	9,50	9,50	9,50	9,50
	C	2,55	1,00	1,00	5,70	3,05	1,00	1,00	1,00	1,00	1,00	1,00	1,00	1,00
Bouleau jaune, frênes, tilleul, ormes	A	44,70	31,40	26,65	41,60	41,65	25,30	25,30	25,80	25,30	22,75	25,30	21,85	21,85
	B	14,50	10,20	8,65	13,50	13,50	8,10	7,75	8,05	7,55	7,65	8,20	7,55	7,55
	C	2,20	0,85	0,85	4,95	2,65	0,85	0,85	0,85	0,85	0,85	0,85	0,85	0,85
Bouleau blanc	A	41,65	31,40	26,65	43,75	47,90	25,30	24,55	25,80	25,30	21,90	22,50	21,85	21,85
	B	5,75	3,20	3,25	9,85	11,10	3,20	3,20	4,15	3,25	3,45	3,20	3,20	3,20
	C	0,90	0,20	0,20	1,90	1,75	0,20	0,20	0,45	0,20	0,25	0,20	0,20	0,20
Érable à sucre	A	37,00	27,30	27,15	37,40	38,00	21,65	20,15	19,90	22,20	14,90	17,80	14,20	13,90
	B	11,45	8,45	8,40	10,45	11,65	8,40	8,40	8,40	8,40	8,40	8,40	8,40	8,25
	C	1,85	1,85	1,85	1,85	1,85	1,85	1,85	1,85	1,85	1,85	1,85	1,85	1,85
Autres feuillus	B	5,30	5,40	4,65	5,40	5,55	3,50	3,45	3,55	3,45	3,45	3,65	3,45	3,45
	C	1,20	0,45	0,45	2,25	1,40	0,45	0,45	0,45	0,45	0,45	0,45	0,45	0,45
Peupliers	B	1,45	1,45	1,45	1,45	1,45	1,45	1,45	1,45	1,45	1,45	1,45	1,45	1,45
Tous les feuillus (sauf peupliers)	D,E	0,20	0,20	0,20	0,20	0,20	0,20	0,20	0,20	0,20	0,20	0,20	0,20	0,20

1. Les lettres A, B, C, D, E, F, G, H, I et M correspondent aux niveaux de qualité attribués aux billes de bois selon l'essence, le diamètre, la longueur et les défauts observés sur les découpes et le tronc.

5 Aménagement forestier

5.3 Tarification forestière (suite)

A) Valeur marchande des bois sur pied dans les forêts publiques, selon les zones de tarification forestière (du 1er octobre au 31 décembre 2008) (suite)

05.03.04

Qualité ¹		Valeur marchande (taux unitaire en \$/m ³)												
Essences		Zone 864	Zone 865	Zone 866	Zone 867	Zone 868	Zone 869	Zone 870	Zone 871	Zone 872	Zone 873	Zone 874	Zone 875	Zone 876
Pin gris	F	21,65	26,55	31,15	24,15	14,65	14,95	19,70	28,30	24,35	20,75	22,85	18,50	13,50
Sapin, épinettes, pin gris, mélèze	B,M	12,45	15,30	17,95	13,90	8,45	8,60	11,35	16,30	14,00	11,95	13,15	10,65	7,80
Pin blanc	G	8,10	6,70	7,35	6,25	6,10	6,05	6,15	6,35	6,05	6,05	6,05	6,05	6,05
	H	4,20	3,95	4,05	3,90	3,90	3,90	3,90	3,90	3,90	3,90	3,90	3,90	3,90
	I	1,60	1,60	1,60	1,60	1,60	1,60	1,60	1,60	1,60	1,60	1,60	1,60	1,60
Pin rouge	F	20,10	18,70	18,45	18,40	17,95	16,35	17,65	18,05	17,50	16,85	17,30	16,50	16,15
	G	6,00	4,95	5,45	4,65	4,50	4,50	4,55	4,75	4,50	4,50	4,50	4,50	4,50
	H	3,10	2,95	3,00	2,90	2,90	2,90	2,90	2,90	2,90	2,90	2,90	2,90	2,90
	I	1,20	1,20	1,20	1,20	1,20	1,20	1,20	1,20	1,20	1,20	1,20	1,20	1,20
Pruche, thuya	B	0,80	0,80	0,80	0,80	0,80	0,80	0,80	0,80	0,80	0,80	0,80	0,80	0,80
Pin blanc, pin rouge, pruche, thuya	C	0,45	0,45	0,45	0,45	0,45	0,45	0,45	0,45	0,45	0,45	0,45	0,45	0,45
Chênes, cerisier, noyers, caryers	A	24,60	24,60	24,60	24,60	24,60	24,60	24,60	24,60	24,60	24,60	24,60	24,60	24,60
	B	9,50	9,50	9,50	9,50	9,50	9,50	9,50	9,50	9,50	9,50	9,50	9,50	9,50
	C	1,00	1,00	1,00	1,00	1,00	1,00	1,00	1,00	1,00	1,00	1,00	1,00	1,00
Bouleau jaune, frênes, tilleul, ormes	A	21,85	21,85	21,85	21,85	21,85	21,85	21,85	21,85	21,85	21,85	21,85	21,85	21,85
	B	7,55	7,55	7,55	7,55	7,55	7,55	7,55	7,55	7,55	7,55	7,55	7,55	7,55
	C	0,85	0,85	0,85	0,85	0,85	0,85	0,85	0,85	0,85	0,85	0,85	0,85	0,85
Bouleau blanc	A	21,85	21,85	21,85	21,85	21,85	21,85	21,85	21,85	21,85	21,85	21,85	21,85	21,85
	B	3,20	3,25	3,20	3,20	3,20	3,20	3,20	3,20	3,20	3,20	3,20	3,20	3,20
	C	0,20	0,20	0,20	0,20	0,20	0,20	0,20	0,20	0,20	0,20	0,20	0,20	0,20
Érable à sucre	A	14,05	13,80	13,80	13,80	13,80	13,80	13,80	13,80	13,80	13,80	13,80	13,80	13,80
	B	8,40	8,30	8,20	8,20	8,20	8,20	8,20	8,20	8,20	8,20	8,20	8,20	8,20
	C	1,85	1,85	1,85	1,85	1,85	1,85	1,85	1,85	1,85	1,85	1,85	1,85	1,85
Autres feuillus	B	3,45	3,45	3,45	3,45	3,45	3,45	3,45	3,45	3,45	3,45	3,45	3,45	3,45
	C	0,45	0,45	0,45	0,45	0,45	0,45	0,45	0,45	0,45	0,45	0,45	0,45	0,45
Peupliers	B	1,45	1,45	1,45	1,45	1,45	1,45	1,45	1,45	1,45	1,45	1,45	1,45	1,45
Tous les feuillus (sauf peupliers)	D,E	0,20	0,20	0,20	0,20	0,20	0,20	0,20	0,20	0,20	0,20	0,20	0,20	0,20

1. Les lettres A, B, C, D, E, F, G, H, I et M correspondent aux niveaux de qualité attribués aux billes de bois selon l'essence, le diamètre, la longueur et les défauts observés sur les découpes et le tronc.

(suite)

Qualité ¹		Valeur marchande (taux unitaire en \$/m ³)												
Essences		Zone 877	Zone 878	Zone 879	Zone 880	Zone 881	Zone 882	Zone 883	Zone 884	Zone 885	Zone 886	Zone 887	Zone 888	Zone 889
Pin gris	F	13,80	6,20	3,20	4,20	12,25	21,20	9,85	3,75	3,20	15,60	24,65	28,75	27,85
Sapin, épinettes, pin gris, mélèze	B,M	7,95	3,60	1,85	2,40	7,05	12,20	5,65	2,15	1,85	8,95	14,20	16,55	16,05
Pin blanc	G	6,05	6,05	6,05	6,05	6,05	6,05	6,05	6,05	6,05	6,30	6,20	7,70	8,60
	H	3,90	3,90	3,90	3,90	3,90	3,90	3,90	3,90	3,90	3,90	3,90	4,15	4,30
	I	1,60	1,60	1,60	1,60	1,60	1,60	1,60	1,60	1,60	1,60	1,60	1,60	1,60
Pin rouge	F	16,15	15,85	15,70	15,75	16,00	16,95	15,85	15,85	15,75	17,30	17,80	18,65	18,50
	G	4,50	4,50	4,50	4,50	4,50	4,50	4,50	4,50	4,50	4,65	4,60	5,70	6,35
	H	2,90	2,90	2,90	2,90	2,90	2,90	2,90	2,90	2,90	2,90	2,90	3,05	3,15
	I	1,20	1,20	1,20	1,20	1,20	1,20	1,20	1,20	1,20	1,20	1,20	1,20	1,20
Pruche, thuya	B	0,80	0,80	0,80	0,80	0,80	0,80	0,80	0,80	0,80	0,80	0,80	0,80	0,80
Pin blanc, pin rouge, pruche, thuya	C	0,45	0,45	0,45	0,45	0,45	0,45	0,45	0,45	0,45	0,45	0,45	0,45	0,45
Chênes, cerisier, noyers, caryers	A	24,60	24,60	24,60	24,60	24,60	24,60	24,60	24,60	24,60	24,60	24,60	24,60	24,60
	B	9,50	9,50	9,50	9,50	9,50	9,50	9,50	9,50	9,50	9,50	9,50	9,50	9,50
	C	1,00	1,00	1,00	1,00	1,00	1,00	1,00	1,00	1,00	1,00	1,00	1,00	1,00
Bouleau jaune, frênes, tilleul, ormes	A	21,85	21,85	21,85	21,85	21,85	21,85	21,85	21,85	21,85	21,85	21,85	21,85	21,85
	B	7,55	7,55	7,55	7,55	7,55	7,55	7,55	7,55	7,55	7,55	7,55	7,55	7,55
	C	0,85	0,85	0,85	0,85	0,85	0,85	0,85	0,85	0,85	0,85	0,85	0,85	0,85
Bouleau blanc	A	21,85	21,85	21,85	21,85	21,85	21,85	21,85	21,85	21,85	21,85	21,85	21,85	21,85
	B	3,20	3,20	3,20	3,20	3,20	3,20	3,20	3,20	3,20	3,20	3,20	4,90	4,95
	C	0,20	0,20	0,20	0,20	0,20	0,20	0,20	0,20	0,20	0,20	0,20	0,45	0,30
Érable à sucre	A	13,80	13,80	13,80	13,80	13,80	13,80	13,80	13,80	13,80	13,80	13,80	13,80	13,80
	B	8,20	8,20	8,20	8,20	8,20	8,20	8,20	8,20	8,20	8,20	8,20	8,20	8,20
	C	1,85	1,85	1,85	1,85	1,85	1,85	1,85	1,85	1,85	1,85	1,85	1,85	1,85
Autres feuillus	B	3,45	3,45	3,45	3,45	3,45	3,45	3,45	3,45	3,45	3,45	3,45	3,45	3,45
	C	0,45	0,45	0,45	0,45	0,45	0,45	0,45	0,45	0,45	0,45	0,45	0,45	0,45
Peupliers	B	1,45	1,45	1,45	1,45	1,45	1,45	1,45	1,45	1,45	1,45	1,45	1,55	1,45
Tous les feuillus (sauf peupliers)	D,E	0,20	0,20	0,20	0,20	0,20	0,20	0,20	0,20	0,20	0,20	0,20	0,20	0,20

1. Les lettres A, B, C, D, E, F, G, H, I et M correspondent aux niveaux de qualité attribués aux billes de bois selon l'essence, le diamètre, la longueur et les défauts observés sur les découpes et le tronc.

5 Aménagement forestier

5.3 Tarification forestière (suite)

A) Valeur marchande des bois sur pied dans les forêts publiques, selon les zones de tarification forestière (du 1er octobre au 31 décembre 2008) (suite)

05.03.04

Qualité ¹		Valeur marchande (taux unitaire en \$/m ³)												
Essences		Zone 890	Zone 891	Zone 892	Zone 950	Zone 951	Zone 952	Zone 953	Zone 954	Zone 955	Zone 956	Zone 957	Zone 960	Zone 961
Pin gris	F	21,95	12,00	9,20	17,20	12,35	14,45	10,00	15,50	13,25	12,05	13,50	13,15	13,15
Sapin, épinettes, pin gris, mélèze	B,M	12,65	6,90	5,30	9,90	7,10	8,30	5,75	8,95	7,60	6,95	7,80	7,60	7,60
Pin blanc	G	8,15	6,85	6,05	6,05	6,05	6,05	6,05	6,05	6,05	6,05	6,05	6,05	6,05
	H	4,20	3,95	3,90	3,90	3,90	3,90	3,90	3,90	3,90	3,90	3,90	3,90	3,90
	I	1,60	1,60	1,60	1,60	1,60	1,60	1,60	1,60	1,60	1,60	1,60	1,60	1,60
Pin rouge	F	18,35	17,15	15,70	15,85	15,65	15,65	15,65	15,65	15,65	15,65	15,65	15,65	15,65
	G	6,05	5,05	4,50	4,50	4,50	4,50	4,50	4,50	4,50	4,50	4,50	4,50	4,50
	H	3,10	2,95	2,90	2,90	2,90	2,90	2,90	2,90	2,90	2,90	2,90	2,90	2,90
	I	1,20	1,20	1,20	1,20	1,20	1,20	1,20	1,20	1,20	1,20	1,20	1,20	1,20
Pruche, thuya	B	0,80	0,80	0,80	0,80	0,80	0,80	0,80	0,80	0,80	0,80	0,80	0,80	0,80
Pin blanc, pin rouge, pruche, thuya	C	0,45	0,45	0,45	0,45	0,45	0,45	0,45	0,45	0,45	0,45	0,45	0,45	0,45
Chênes, cerisier, noyers, caryers	A	24,60	24,60	24,60	24,60	24,60	24,60	24,60	24,60	24,60	24,60	24,60	24,60	24,60
	B	9,50	9,50	9,50	9,50	9,50	9,50	9,50	9,50	9,50	9,50	9,50	9,50	9,50
	C	1,00	1,00	1,00	1,00	1,00	1,00	1,00	1,00	1,00	1,00	1,00	1,00	1,00
Bouleau jaune, frênes, tilleul, ormes	A	21,85	21,85	21,85	21,85	21,85	21,85	21,85	21,85	21,85	21,85	21,85	21,85	21,85
	B	7,55	7,55	7,55	7,55	7,55	7,55	7,55	7,55	7,55	7,55	7,55	7,55	7,55
	C	0,85	0,85	0,85	0,85	0,85	0,85	0,85	0,85	0,85	0,85	0,85	0,85	0,85
Bouleau blanc	A	21,85	21,85	21,85	21,85	21,85	21,85	21,85	21,85	21,85	21,85	21,85	21,85	21,85
	B	4,45	3,20	3,20	4,80	3,40	3,20	3,20	3,20	3,20	3,20	3,20	3,20	3,20
	C	0,25	0,20	0,20	0,70	0,20	0,20	0,20	0,20	0,20	0,20	0,20	0,20	0,20
Érable à sucre	A	13,80	13,80	13,80	13,80	13,80	13,80	13,80	13,80	13,80	13,80	13,80	13,80	13,80
	B	8,20	8,20	8,20	8,20	8,20	8,20	8,20	8,20	8,20	8,20	8,20	8,20	8,20
	C	1,85	1,85	1,85	1,85	1,85	1,85	1,85	1,85	1,85	1,85	1,85	1,85	1,85
Autres feuillus	B	3,45	3,45	3,45	3,45	3,45	3,45	3,45	3,45	3,45	3,45	3,45	3,45	3,45
	C	0,45	0,45	0,45	0,45	0,45	0,45	0,45	0,45	0,45	0,45	0,45	0,45	0,45
Peupliers	B	1,45	1,45	1,45	1,45	1,45	1,45	1,45	1,45	1,45	1,45	1,45	1,45	1,45
Tous les feuillus (sauf peupliers)	D,E	0,20	0,20	0,20	0,20	0,20	0,20	0,20	0,20	0,20	0,20	0,20	0,20	0,20

1. Les lettres A, B, C, D, E, F, G, H, I et M correspondent aux niveaux de qualité attribués aux billes de bois selon l'essence, le diamètre, la longueur et les défauts observés sur les découpes et le tronc.

(suite)

Qualité ¹		Valeur marchande (taux unitaire en \$/m ³)												
Essences		Zone 962	Zone 963	Zone 964	Zone 965	Zone 966	Zone 967	Zone 970	Zone 980	Zone 981	Zone 982	Zone 983	Zone 984	Zone 985
Pin gris	F	13,15	8,10	3,20	3,20	3,90	11,15	3,20	14,40	7,80	3,20	3,20	3,20	3,20
Sapin, épinettes, pin gris, mélèze	B,M	7,60	4,65	1,85	1,85	2,25	6,40	1,85	8,30	4,50	1,85	1,85	1,85	1,85
Pin blanc	G	6,05	6,05	6,05	6,05	6,05	6,05	6,05	6,05	6,05	6,05	6,05	6,05	6,05
	H	3,90	3,90	3,90	3,90	3,90	3,90	3,90	3,90	3,90	3,90	3,90	3,90	3,90
	I	1,60	1,60	1,60	1,60	1,60	1,60	1,60	1,60	1,60	1,60	1,60	1,60	1,60
Pin rouge	F	15,65	15,65	15,65	15,65	15,65	15,65	15,65	15,65	15,65	15,65	15,65	15,65	15,65
	G	4,50	4,50	4,50	4,50	4,50	4,50	4,50	4,50	4,50	4,50	4,50	4,50	4,50
	H	2,90	2,90	2,90	2,90	2,90	2,90	2,90	2,90	2,90	2,90	2,90	2,90	2,90
	I	1,20	1,20	1,20	1,20	1,20	1,20	1,20	1,20	1,20	1,20	1,20	1,20	1,20
Pruche, thuya	B	0,80	0,80	0,80	0,80	0,80	0,80	0,80	0,80	0,80	0,80	0,80	0,80	0,80
Pin blanc, pin rouge, pruche, thuya	C	0,45	0,45	0,45	0,45	0,45	0,45	0,45	0,45	0,45	0,45	0,45	0,45	0,45
Chênes, cerisier, noyers, caryers	A	24,60	24,60	24,60	24,60	24,60	24,60	24,60	24,60	24,60	24,60	24,60	24,60	24,60
	B	9,50	9,50	9,50	9,50	9,50	9,50	9,50	9,50	9,50	9,50	9,50	9,50	9,50
	C	1,00	1,00	1,00	1,00	1,00	1,00	1,00	1,00	1,00	1,00	1,00	1,00	1,00
Bouleau jaune, frênes, tilleul, ormes	A	21,85	21,85	21,85	21,85	21,85	21,85	21,85	21,85	21,85	21,85	21,85	21,85	21,85
	B	7,55	7,55	7,55	7,55	7,55	7,55	7,55	7,55	7,55	7,55	7,55	7,55	7,55
	C	0,85	0,85	0,85	0,85	0,85	0,85	0,85	0,85	0,85	0,85	0,85	0,85	0,85
Bouleau blanc	A	21,85	21,85	21,85	21,85	21,85	21,85	21,85	21,85	21,85	21,85	21,85	21,85	21,85
	B	3,20	3,20	3,20	3,20	3,20	3,20	3,20	3,20	3,20	3,20	3,20	3,20	3,20
	C	0,20	0,20	0,20	0,20	0,20	0,20	0,20	0,20	0,20	0,20	0,20	0,20	0,20
Érable à sucre	A	13,80	13,80	13,80	13,80	13,80	13,80	13,80	13,80	13,80	13,80	13,80	13,80	13,80
	B	8,20	8,20	8,20	8,20	8,20	8,20	8,20	8,20	8,20	8,20	8,20	8,20	8,20
	C	1,85	1,85	1,85	1,85	1,85	1,85	1,85	1,85	1,85	1,85	1,85	1,85	1,85
Autres feuillus	B	3,45	3,45	3,45	3,45	3,45	3,45	3,45	3,45	3,45	3,45	3,45	3,45	3,45
	C	0,45	0,45	0,45	0,45	0,45	0,45	0,45	0,45	0,45	0,45	0,45	0,45	0,45
Peupliers	B	1,45	1,45	1,45	1,45	1,45	1,45	1,45	1,45	1,45	1,45	1,45	1,45	1,45
Tous les feuillus (sauf peupliers)	D,E	0,20	0,20	0,20	0,20	0,20	0,20	0,20	0,20	0,20	0,20	0,20	0,20	0,20

1. Les lettres A, B, C, D, E, F, G, H, I et M correspondent aux niveaux de qualité attribués aux billes de bois selon l'essence, le diamètre, la longueur et les défauts observés sur les découpes et le tronc.

5 Aménagement forestier

5.3 Tarification forestière (suite)

A) Valeur marchande des bois sur pied dans les forêts publiques, selon les zones de tarification forestière (du 1er octobre au 31 décembre 2008) (suite)

05.03.04

Essences	Qualité ¹	Valeur marchande (taux unitaire en \$/m ³)				
		Zone 986	Zone 987	Zone 990	Zone 995	Zone 998
Pin gris	F	3,20	3,20	3,20	3,20	3,20
Sapin, épinettes, pin gris, mélèze	B,M	1,85	1,85	1,85	1,85	1,85
Pin blanc	G	6,05	6,05	6,05	6,05	6,05
	H	3,90	3,90	3,90	3,90	3,90
	I	1,60	1,60	1,60	1,60	1,60
Pin rouge	F	15,65	15,65	15,65	15,65	15,65
	G	4,50	4,50	4,50	4,50	4,50
	H	2,90	2,90	2,90	2,90	2,90
	I	1,20	1,20	1,20	1,20	1,20
Pruche, thuya	B	0,80	0,80	0,80	0,80	0,80
Pin blanc, pin rouge, pruche, thuya	C	0,45	0,45	0,45	0,45	0,45
Chênes, cerisier, noyers, caryers	A	24,60	24,60	24,60	24,60	24,60
	B	9,50	9,50	9,50	9,50	9,50
	C	1,00	1,00	1,00	1,00	1,00
Bouleau jaune, frênes, tilleul, ormes	A	21,85	21,85	21,85	21,85	21,85
	B	7,55	7,55	7,55	7,55	7,55
	C	0,85	0,85	0,85	0,85	0,85
Bouleau blanc	A	21,85	21,85	21,85	21,85	21,85
	B	3,20	3,20	3,20	3,20	3,20
	C	0,20	0,20	0,20	0,20	0,20
Érable à sucre	A	13,80	13,80	13,80	13,80	13,80
	B	8,20	8,20	8,20	8,20	8,20
	C	1,85	1,85	1,85	1,85	1,85
Autres feuillus	B	3,45	3,45	3,45	3,45	3,45
	C	0,45	0,45	0,45	0,45	0,45
Peupliers	B	1,45	1,45	1,45	1,45	1,45
Tous les feuillus (sauf peupliers)	D,E	0,20	0,20	0,20	0,20	0,20

1. Les lettres A, B, C, D, E, F, G, H, I et M correspondent aux niveaux de qualité attribués aux billes de bois selon l'essence, le diamètre, la longueur et les défauts observés sur les découpes et le tronc.

5 Aménagement forestier

5.3 Tarification forestière (suite)

A) Valeur marchande des bois sur pied dans les forêts publiques, selon les zones de tarification forestière (du 1er janvier au 31 mars 2009)

05.03.05

Qualité ¹		Valeur marchande (taux unitaire en \$/m ³)												
Essences		Zone 151	Zone 152	Zone 153	Zone 154	Zone 155	Zone 156	Zone 157	Zone 158	Zone 180	Zone 181	Zone 182	Zone 183	Zone 184
Pin gris	F	18,25	17,40	17,65	17,55	17,50	18,45	17,30	14,10	16,50	14,25	12,85	11,45	10,35
	B,M	11,05	10,50	10,65	10,65	10,60	11,15	10,45	8,55	10,00	8,60	7,75	6,90	6,25
Pin blanc	G	7,55	7,55	7,55	7,55	6,75	6,65	6,65	6,65	6,65	6,65	6,65	6,65	6,65
	H	4,25	4,25	4,25	4,25	4,25	4,25	4,25	4,25	4,25	4,25	4,25	4,25	4,25
	I	1,75	1,75	1,75	1,75	1,75	1,75	1,75	1,75	1,75	1,75	1,75	1,75	1,75
Pin rouge	F	22,15	21,00	19,95	18,25	17,20	16,70	16,20	15,75	16,10	15,75	15,75	15,75	15,70
	G	5,60	5,60	5,60	5,15	5,00	4,95	4,95	4,95	4,95	4,95	4,95	4,95	4,95
	H	3,15	3,15	3,15	3,15	3,15	3,15	3,15	3,15	3,15	3,15	3,15	3,15	3,15
	I	1,30	1,30	1,30	1,30	1,30	1,30	1,30	1,30	1,30	1,30	1,30	1,30	1,30
Pruche, thuya	B	0,85	0,85	0,85	0,85	0,85	0,85	0,85	0,85	0,85	0,85	0,85	0,85	0,85
Pin blanc, pin rouge, pruche, thuya	C	0,50	0,50	0,50	0,50	0,50	0,50	0,50	0,50	0,50	0,50	0,50	0,50	0,50
Chênes, cerisier, noyers, caryers	A	43,55	56,25	55,15	51,45	49,10	37,35	33,15	27,90	31,15	25,65	26,15	25,70	25,70
	B	14,00	18,10	22,85	21,75	18,05	12,00	12,80	9,95	11,55	9,80	9,80	9,80	9,80
	C	1,05	2,30	7,05	6,10	4,00	1,25	1,00	1,00	1,00	1,00	1,00	1,00	1,00
Bouleau jaune, frênes, tilleul, ormes	A	37,60	48,55	55,20	50,95	47,30	32,25	34,35	26,75	30,60	23,60	24,65	23,95	23,40
	B	12,10	15,60	19,70	18,80	15,60	10,40	11,05	8,60	9,95	8,25	8,20	8,15	8,20
	C	0,90	2,00	6,10	5,30	3,45	1,10	0,90	0,90	0,90	0,90	0,90	0,90	0,90
Bouleau blanc	A	37,60	48,55	46,15	50,25	46,15	32,25	33,65	23,70	29,20	23,10	23,30	23,20	23,00
	B	3,30	3,30	8,45	8,05	4,35	3,65	5,70	3,35	3,30	3,30	3,30	3,30	3,30
	C	0,20	0,20	1,00	0,45	0,20	0,20	0,20	0,20	0,20	0,20	0,20	0,20	0,20
Érable à sucre	A	28,30	28,30	38,65	52,45	47,45	36,05	35,50	28,30	26,75	15,05	18,05	15,30	15,10
	B	8,65	8,65	11,85	17,85	14,55	11,05	10,90	8,65	13,20	8,65	8,65	8,65	8,65
	C	1,90	1,90	1,90	1,90	1,90	1,90	1,90	1,90	1,90	1,90	1,90	1,90	1,90
Autres feuillus	B	6,50	8,25	8,20	8,25	6,85	5,30	4,90	3,90	5,35	3,55	3,60	3,55	3,55
	C	0,50	1,05	3,30	2,85	1,85	0,60	0,50	0,50	0,50	0,50	0,50	0,50	0,50
Peupliers	B	1,45	1,45	1,45	1,45	1,45	1,45	1,45	1,45	1,45	1,45	1,45	1,45	1,45
Tous les feuillus (sauf peupliers)	D,E	0,20	0,20	0,20	0,20	0,20	0,20	0,20	0,20	0,20	0,20	0,20	0,20	0,20

1. Les lettres A, B, C, D, E, F, G, H, I et M correspondent aux niveaux de qualité attribués aux billes de bois selon l'essence, le diamètre, la longueur et les défauts observés sur les découpes et le tronc.

(suite)

Qualité ¹		Valeur marchande (taux unitaire en \$/m ³)												
Essences		Zone 185	Zone 186	Zone 187	Zone 190	Zone 191	Zone 192	Zone 193	Zone 194	Zone 195	Zone 240	Zone 241	Zone 242	Zone 243
Pin gris	F	10,50	13,80	15,70	6,50	6,55	14,25	16,15	14,20	15,55	30,75	24,45	15,70	23,35
Sapin, épinettes, pin gris, mélèze	B,M	6,35	8,35	9,50	3,90	4,00	8,60	9,80	8,60	9,40	18,60	14,80	9,50	14,15
Pin blanc	G	6,65	6,65	6,65	6,65	6,65	6,65	6,65	6,65	6,65	10,30	13,85	13,90	9,70
	H	4,25	4,25	4,25	4,25	4,25	4,25	4,25	4,25	4,25	4,50	4,75	5,15	4,65
	I	1,75	1,75	1,75	1,75	1,75	1,75	1,75	1,75	1,75	1,75	1,75	1,75	1,75
Pin rouge	F	15,75	15,75	15,75	15,70	15,70	15,70	15,75	15,75	15,75	20,20	22,10	22,10	19,40
	G	4,95	4,95	4,95	4,95	4,95	4,95	4,95	4,95	4,95	7,60	10,25	10,30	7,20
	H	3,15	3,15	3,15	3,15	3,15	3,15	3,15	3,15	3,15	3,30	3,45	3,75	3,40
	I	1,30	1,30	1,30	1,30	1,30	1,30	1,30	1,30	1,30	1,30	1,30	1,30	1,30
Pruche, thuya	B	0,85	0,85	0,85	0,85	0,85	0,85	0,85	0,85	0,85	0,85	0,85	0,85	0,85
Pin blanc, pin rouge, pruche, thuya	C	0,50	0,50	0,50	0,50	0,50	0,50	0,50	0,50	0,50	0,50	0,50	0,50	0,50
Chênes, cerisier, noyers, caryers	A	25,70	25,70	25,65	25,65	25,65	25,65	26,05	26,40	27,70	35,15	41,40	34,25	33,20
	B	9,80	9,80	9,80	9,80	9,80	9,80	9,80	9,80	9,80	14,70	13,70	11,00	12,05
	C	1,00	1,00	1,00	1,00	1,00	1,00	1,00	1,00	1,00	2,30	1,45	1,00	1,70
Bouleau jaune, frênes, tilleul, ormes	A	23,90	24,70	22,75	22,75	22,75	22,75	23,65	24,45	26,35	34,05	25,35	25,35	25,35
	B	8,10	8,35	7,80	7,80	7,80	7,80	8,15	8,45	8,45	11,35	7,80	7,80	8,15
	C	0,90	0,90	0,90	0,90	0,90	0,90	0,90	0,90	0,90	2,00	1,25	0,90	1,50
Bouleau blanc	A	23,20	23,50	22,75	22,75	22,75	22,75	22,95	23,10	23,60	33,95	36,75	29,60	31,55
	B	3,30	3,30	3,30	3,30	3,30	3,30	3,30	3,30	3,30	6,35	4,70	3,30	4,90
	C	0,20	0,20	0,20	0,20	0,20	0,20	0,20	0,20	0,20	0,60	0,30	0,20	0,25
Érable à sucre	A	15,30	15,90	14,35	14,35	14,35	14,35	17,05	19,35	27,55	21,65	25,40	27,85	17,60
	B	8,65	8,65	8,65	8,65	8,55	8,55	8,65	8,65	8,65	8,65	8,65	8,65	8,65
	C	1,90	1,90	1,90	1,90	1,90	1,90	1,90	1,90	1,90	1,90	1,90	1,90	1,90
Autres feuillus	B	3,55	3,55	3,55	3,55	3,55	3,55	3,60	3,65	3,85	4,80	5,70	5,15	4,10
	C	0,50	0,50	0,50	0,50	0,50	0,50	0,50	0,50	0,50	1,10	0,70	0,50	0,80
Peupliers	B	1,45	1,45	1,45	1,45	1,45	1,45	1,45	1,45	1,45	3,25	2,55	1,45	1,55
Tous les feuillus (sauf peupliers)	D,E	0,20	0,20	0,20	0,20	0,20	0,20	0,20	0,20	0,20	0,20	0,20	0,20	0,20

1. Les lettres A, B, C, D, E, F, G, H, I et M correspondent aux niveaux de qualité attribués aux billes de bois selon l'essence, le diamètre, la longueur et les défauts observés sur les découpes et le tronc.

5 Aménagement forestier

5.3 Tarification forestière (suite)

A) Valeur marchande des bois sur pied dans les forêts publiques, selon les zones de tarification forestière (du 1er janvier au 31 mars 2009) (suite)

05.03.05

Qualité ¹		Valeur marchande (taux unitaire en \$/m ³)												
Essences		Zone 244	Zone 245	Zone 246	Zone 247	Zone 250	Zone 251	Zone 252	Zone 253	Zone 254	Zone 255	Zone 256	Zone 257	Zone 258
Pin gris	F	22,20	21,80	21,85	14,60	19,60	15,05	11,70	6,00	3,90	27,90	22,60	14,90	12,95
Sapin, épinettes, pin gris, mélèze	B,M	13,40	13,20	13,20	8,80	11,85	9,10	7,10	3,60	2,35	16,85	13,70	9,00	7,85
Pin blanc	G	6,65	6,65	6,65	6,65	6,65	6,65	6,65	6,65	6,65	6,65	6,65	6,65	6,65
	H	4,25	4,25	4,25	4,25	4,25	4,25	4,25	4,25	4,25	4,25	4,25	4,25	4,25
	I	1,75	1,75	1,75	1,75	1,75	1,75	1,75	1,75	1,75	1,75	1,75	1,75	1,75
Pin rouge	F	16,35	16,65	16,40	15,70	16,40	15,70	15,70	15,70	15,70	17,55	17,05	16,05	15,95
	G	4,95	4,95	4,95	4,95	4,95	4,95	4,95	4,95	4,95	4,95	4,95	4,95	4,95
	H	3,15	3,15	3,15	3,15	3,15	3,15	3,15	3,15	3,15	3,15	3,15	3,15	3,15
	I	1,30	1,30	1,30	1,30	1,30	1,30	1,30	1,30	1,30	1,30	1,30	1,30	1,30
Pruche, thuya	B	0,85	0,85	0,85	0,85	0,85	0,85	0,85	0,85	0,85	0,85	0,85	0,85	0,85
Pin blanc, pin rouge, pruche, thuya	C	0,50	0,50	0,50	0,50	0,50	0,50	0,50	0,50	0,50	0,50	0,50	0,50	0,50
Chênes, cerisier, noyers, caryers	A	25,65	25,65	25,65	25,65	25,65	25,65	25,65	25,65	25,65	25,65	25,65	25,65	25,65
	B	10,50	10,30	10,20	9,80	10,55	9,80	9,80	9,80	9,80	10,80	10,60	9,80	9,80
	C	1,20	1,00	1,00	1,00	1,25	1,00	1,00	1,00	1,00	4,40	1,85	1,00	1,00
Bouleau jaune, frênes, tilleul, ormes	A	22,75	22,75	22,75	22,75	22,75	22,75	22,75	22,75	22,75	22,75	22,75	22,75	22,75
	B	7,85	7,80	7,80	7,80	8,15	7,80	7,80	7,80	7,80	8,15	8,15	7,80	7,80
	C	1,00	0,90	0,90	0,90	1,10	0,90	0,90	0,90	0,90	3,20	1,60	0,90	0,90
Bouleau blanc	A	22,75	22,75	22,75	22,75	22,75	22,75	22,75	22,75	22,75	22,75	22,75	22,75	22,75
	B	3,40	3,30	3,30	3,30	3,65	3,30	3,30	3,30	3,30	7,50	5,00	3,30	3,30
	C	0,20	0,20	0,20	0,20	0,20	0,20	0,20	0,20	0,20	1,35	0,25	0,20	0,20
Érable à sucre	A	14,35	14,35	14,35	14,35	14,35	14,35	14,35	14,35	14,35	14,35	14,35	14,35	14,35
	B	8,50	8,50	8,50	8,50	8,50	8,50	8,50	8,50	8,50	8,50	8,50	8,50	8,50
	C	1,90	1,90	1,90	1,90	1,90	1,90	1,90	1,90	1,90	1,90	1,90	1,90	1,90
Autres feuillus	B	3,55	3,55	3,55	3,55	3,55	3,55	3,55	3,55	3,55	3,55	3,55	3,55	3,55
	C	0,55	0,50	0,50	0,50	0,60	0,50	0,50	0,50	0,50	1,55	0,85	0,50	0,50
Peupliers	B	1,45	1,45	1,45	1,45	1,45	1,45	1,45	1,45	1,45	1,45	1,45	1,45	1,45
Tous les feuillus (sauf peupliers)	D,E	0,20	0,20	0,20	0,20	0,20	0,20	0,20	0,20	0,20	0,20	0,20	0,20	0,20

1. Les lettres A, B, C, D, E, F, G, H, I et M correspondent aux niveaux de qualité attribués aux billes de bois selon l'essence, le diamètre, la longueur et les défauts observés sur les découpes et le tronc.

(suite)

Qualité ¹		Valeur marchande (taux unitaire en \$/m³)												
Essences		Zone 259	Zone 260	Zone 261	Zone 262	Zone 263	Zone 264	Zone 265	Zone 266	Zone 267	Zone 268	Zone 269	Zone 270	Zone 271
Pin gris	F	6,95	3,20	26,05	22,45	18,00	9,25	3,20	31,65	22,75	20,85	17,00	10,50	8,30
Sapin, épinettes, pin gris, mélèze	B,M	4,20	1,95	15,75	13,60	10,90	5,60	1,95	19,15	13,80	12,60	10,30	6,35	5,00
Pin blanc	G	6,65	6,65	6,65	6,65	6,65	6,65	6,65	6,65	6,65	6,65	6,65	6,65	6,65
	H	4,25	4,25	4,25	4,25	4,25	4,25	4,25	4,25	4,25	4,25	4,25	4,25	4,25
	I	1,75	1,75	1,75	1,75	1,75	1,75	1,75	1,75	1,75	1,75	1,75	1,75	1,75
Pin rouge	F	15,70	15,70	16,80	16,05	15,70	15,70	15,70	17,80	16,25	16,05	15,80	15,70	15,75
	G	4,95	4,95	4,95	4,95	4,95	4,95	4,95	4,95	4,95	4,95	4,95	4,95	4,95
	H	3,15	3,15	3,15	3,15	3,15	3,15	3,15	3,15	3,15	3,15	3,15	3,15	3,15
	I	1,30	1,30	1,30	1,30	1,30	1,30	1,30	1,30	1,30	1,30	1,30	1,30	1,30
Pruche, thuya	B	0,85	0,85	0,85	0,85	0,85	0,85	0,85	0,85	0,85	0,85	0,85	0,85	0,85
Pin blanc, pin rouge, pruche, thuya	C	0,50	0,50	0,50	0,50	0,50	0,50	0,50	0,50	0,50	0,50	0,50	0,50	0,50
Chênes, cerisier, noyers, caryers	A	25,65	25,65	25,65	25,65	25,65	25,65	25,65	25,90	25,65	25,65	25,65	25,65	25,65
	B	9,80	9,80	10,35	9,80	9,80	9,80	9,80	9,85	9,80	9,80	9,80	9,80	9,80
	C	1,00	1,00	1,25	1,00	1,00	1,00	1,00	1,00	1,00	1,00	1,00	1,00	1,00
Bouleau jaune, frênes, tilleul, ormes	A	22,75	22,75	22,75	22,75	22,75	22,75	22,75	22,75	22,75	22,75	22,75	22,75	22,75
	B	7,80	7,80	7,80	7,80	7,80	7,80	7,80	7,80	7,80	7,80	7,80	7,80	7,80
	C	0,90	0,90	1,05	0,90	0,90	0,90	0,90	0,90	0,90	0,90	0,90	0,90	0,90
Bouleau blanc	A	22,75	22,75	22,75	22,75	22,75	22,75	22,75	23,05	22,75	22,75	22,75	22,75	22,75
	B	3,30	3,30	3,60	3,30	3,30	3,30	3,30	3,30	3,30	3,30	3,30	3,30	3,30
	C	0,20	0,20	0,25	0,20	0,20	0,20	0,20	0,20	0,20	0,20	0,20	0,20	0,20
Érable à sucre	A	14,35	14,35	14,35	14,35	14,35	14,35	14,35	14,35	14,35	14,35	14,35	14,35	14,35
	B	8,50	8,50	8,50	8,50	8,50	8,50	8,50	8,50	8,50	8,50	8,50	8,50	8,50
	C	1,90	1,90	1,90	1,90	1,90	1,90	1,90	1,90	1,90	1,90	1,90	1,90	1,90
Autres feuillus	B	3,55	3,55	3,55	3,55	3,55	3,55	3,55	3,55	3,55	3,55	3,55	3,55	3,55
	C	0,50	0,50	0,60	0,50	0,50	0,50	0,50	0,50	0,50	0,50	0,50	0,50	0,50
Peupliers	B	1,45	1,45	1,45	1,45	1,45	1,45	1,45	1,45	1,45	1,45	1,45	1,45	1,45
Tous les feuillus (sauf peupliers)	D,E	0,20	0,20	0,20	0,20	0,20	0,20	0,20	0,20	0,20	0,20	0,20	0,20	0,20

1. Les lettres A, B, C, D, E, F, G, H, I et M correspondent aux niveaux de qualité attribués aux billes de bois selon l'essence, le diamètre, la longueur et les défauts observés sur les découpes et le tronc.

5 Aménagement forestier

5.3 Tarification forestière (suite)

A) Valeur marchande des bois sur pied dans les forêts publiques, selon les zones de tarification forestière (du 1er janvier au 31 mars 2009) (suite)

05.03.05

Qualité ¹		Valeur marchande (taux unitaire en \$/m ³)												
Essences		Zone 272	Zone 273	Zone 274	Zone 275	Zone 276	Zone 277	Zone 278	Zone 279	Zone 280	Zone 281	Zone 282	Zone 283	Zone 284
Pin gris	F	3,20	16,20	15,30	16,10	20,35	18,05	19,45	5,90	3,20	3,20	13,00	3,20	3,20
Sapin, épinettes, pin gris, mélèze	B,M	1,95	9,80	9,25	9,75	12,30	10,90	11,80	3,55	1,95	1,95	7,85	1,95	1,95
Pin blanc	G	6,65	6,65	6,65	6,65	6,65	6,65	6,65	6,65	6,65	6,65	6,65	6,65	6,65
	H	4,25	4,25	4,25	4,25	4,25	4,25	4,25	4,25	4,25	4,25	4,25	4,25	4,25
	I	1,75	1,75	1,75	1,75	1,75	1,75	1,75	1,75	1,75	1,75	1,75	1,75	1,75
Pin rouge	F	15,70	16,70	16,65	16,15	15,90	15,85	15,90	15,80	15,70	15,70	15,75	15,70	15,70
	G	4,95	4,95	4,95	4,95	4,95	4,95	4,95	4,95	4,95	4,95	4,95	4,95	4,95
	H	3,15	3,15	3,15	3,15	3,15	3,15	3,15	3,15	3,15	3,15	3,15	3,15	3,15
	I	1,30	1,30	1,30	1,30	1,30	1,30	1,30	1,30	1,30	1,30	1,30	1,30	1,30
Pruche, thuya	B	0,85	0,85	0,85	0,85	0,85	0,85	0,85	0,85	0,85	0,85	0,85	0,85	0,85
Pin blanc, pin rouge, pruche, thuya	C	0,50	0,50	0,50	0,50	0,50	0,50	0,50	0,50	0,50	0,50	0,50	0,50	0,50
Chênes, cerisier, noyers, caryers	A	25,65	25,65	25,65	25,65	25,65	25,65	25,65	25,65	25,65	25,65	25,65	25,65	25,65
	B	9,80	9,80	9,80	9,80	9,80	9,80	9,80	9,80	9,80	9,80	9,80	9,80	9,80
	C	1,00	1,00	1,00	1,00	1,00	1,00	1,00	1,00	1,00	1,00	1,00	1,00	1,00
Bouleau jaune, frênes, tilleul, ormes	A	22,75	22,75	22,75	22,75	22,75	22,75	22,75	22,75	22,75	22,75	22,75	22,75	22,75
	B	7,80	7,80	7,80	7,80	7,80	7,80	7,80	7,80	7,80	7,80	7,80	7,80	7,80
	C	0,90	0,90	0,90	0,90	0,90	0,90	0,90	0,90	0,90	0,90	0,90	0,90	0,90
Bouleau blanc	A	22,75	22,75	22,75	22,75	22,75	22,75	22,75	22,75	22,75	22,75	22,75	22,75	22,75
	B	3,30	3,30	3,30	3,30	3,30	3,30	3,30	3,30	3,30	3,30	3,30	3,30	3,30
	C	0,20	0,20	0,20	0,20	0,20	0,20	0,20	0,20	0,20	0,20	0,20	0,20	0,20
Érable à sucre	A	14,35	14,35	14,35	14,35	14,35	14,35	14,35	14,35	14,35	14,35	14,35	14,35	14,35
	B	8,50	8,50	8,50	8,50	8,50	8,50	8,50	8,50	8,50	8,50	8,50	8,50	8,50
	C	1,90	1,90	1,90	1,90	1,90	1,90	1,90	1,90	1,90	1,90	1,90	1,90	1,90
Autres feuillus	B	3,55	3,55	3,55	3,55	3,55	3,55	3,55	3,55	3,55	3,55	3,55	3,55	3,55
	C	0,50	0,50	0,50	0,50	0,50	0,50	0,50	0,50	0,50	0,50	0,50	0,50	0,50
Peupliers	B	1,45	1,45	1,45	1,45	1,45	1,45	1,45	1,45	1,45	1,45	1,45	1,45	1,45
Tous les feuillus (sauf peupliers)	D,E	0,20	0,20	0,20	0,20	0,20	0,20	0,20	0,20	0,20	0,20	0,20	0,20	0,20

1. Les lettres A, B, C, D, E, F, G, H, I et M correspondent aux niveaux de qualité attribués aux billes de bois selon l'essence, le diamètre, la longueur et les défauts observés sur les découpes et le tronc.

(suite)

Qualité ¹		Valeur marchande (taux unitaire en \$/m³)												
Essences		Zone 285	Zone 286	Zone 287	Zone 288	Zone 289	Zone 290	Zone 291	Zone 292	Zone 350	Zone 351	Zone 352	Zone 353	Zone 354
Pin gris	F	9,55	18,85	3,20	10,15	15,45	18,95	18,85	15,65	18,70	14,20	27,40	18,25	16,05
Sapin, épinettes, pin gris, mélèze	B,M	5,80	11,40	1,95	6,15	9,35	11,50	11,40	9,45	11,30	8,60	16,60	11,05	9,70
Pin blanc	G	6,65	6,65	6,65	6,65	6,65	6,65	6,65	6,65	9,70	9,70	23,90	24,65	20,70
	H	4,25	4,25	4,25	4,25	4,25	4,25	4,25	4,25	4,80	4,80	8,30	6,75	5,55
	I	1,75	1,75	1,75	1,75	1,75	1,75	1,75	1,75	1,75	1,75	5,25	1,80	1,75
Pin rouge	F	15,75	15,85	15,85	15,90	15,90	15,85	15,95	16,40	25,20	25,80	27,10	26,50	25,45
	G	4,95	4,95	4,95	4,95	4,95	4,95	4,95	4,95	7,00	7,20	17,85	18,40	15,45
	H	3,15	3,15	3,15	3,15	3,15	3,15	3,15	3,15	3,45	3,50	6,10	5,00	4,10
	I	1,30	1,30	1,30	1,30	1,30	1,30	1,30	1,30	1,30	1,30	3,90	1,30	1,30
Pruche, thuya	B	0,85	0,85	0,85	0,85	0,85	0,85	0,85	0,85	0,85	0,85	2,95	0,85	0,85
Pin blanc, pin rouge, pruche, thuya	C	0,50	0,50	0,50	0,50	0,50	0,50	0,50	0,50	0,50	0,50	1,60	0,50	0,50
Chênes, cerisier, noyers, caryers	A	25,65	25,65	25,65	25,65	25,65	25,65	25,65	25,65	60,95	57,55	59,90	51,45	54,90
	B	9,80	9,80	9,80	9,80	9,80	9,80	9,80	9,80	20,10	23,45	26,15	16,55	23,15
	C	1,00	1,00	1,00	1,00	1,00	1,00	1,00	1,00	3,15	3,30	9,45	1,65	6,45
Bouleau jaune, frênes, tilleul, ormes	A	22,75	22,75	22,75	22,75	22,75	22,75	22,75	22,75	53,95	57,55	64,05	44,40	57,85
	B	7,80	7,80	7,80	7,80	7,80	7,80	7,80	7,80	17,35	20,25	22,10	14,30	20,00
	C	0,90	0,90	0,90	0,90	0,90	0,90	0,90	0,90	2,75	2,85	8,10	1,45	5,60
Bouleau blanc	A	22,75	22,75	22,75	22,75	22,75	22,75	22,75	22,75	53,95	57,55	56,25	44,40	52,20
	B	3,30	3,30	3,30	3,30	3,30	3,30	3,30	3,30	3,30	10,75	10,35	3,60	9,85
	C	0,20	0,20	0,20	0,20	0,20	0,20	0,20	0,20	0,20	1,45	1,85	0,25	1,50
Érable à sucre	A	14,35	14,35	14,35	14,35	14,35	14,35	14,35	14,35	43,85	57,65	50,15	32,80	44,70
	B	8,50	8,50	8,50	8,50	8,50	8,50	8,50	8,50	13,45	17,70	19,45	10,05	17,00
	C	1,90	1,90	1,90	1,90	1,90	1,90	1,90	1,90	2,45	2,45	1,90	1,90	1,90
Autres feuillus	B	3,55	3,55	3,55	3,55	3,55	3,55	3,55	3,55	9,35	9,35	8,65	7,70	7,35
	C	0,50	0,50	0,50	0,50	0,50	0,50	0,50	0,50	1,45	1,55	3,55	0,75	3,00
Peupliers	B	1,45	1,45	1,45	1,45	1,45	1,45	1,45	1,45	1,45	1,45	1,45	1,45	1,45
Tous les feuillus (sauf peupliers)	D,E	0,20	0,20	0,20	0,20	0,20	0,20	0,20	0,20	0,20	0,20	0,20	0,20	0,20

1. Les lettres A, B, C, D, E, F, G, H, I et M correspondent aux niveaux de qualité attribués aux billes de bois selon l'essence, le diamètre, la longueur et les défauts observés sur les découpes et le tronc.

5 Aménagement forestier

5.3 Tarification forestière (suite)

A) Valeur marchande des bois sur pied dans les forêts publiques, selon les zones de tarification forestière (du 1er janvier au 31 mars 2009) (suite)

05.03.05

Qualité ¹		Valeur marchande (taux unitaire en \$/m ³)												
Essences		Zone 355	Zone 356	Zone 357	Zone 450	Zone 451	Zone 452	Zone 453	Zone 454	Zone 455	Zone 456	Zone 457	Zone 458	Zone 459
Pin gris	F	8,30	10,65	14,95	18,80	28,00	28,10	24,15	26,70	21,00	32,30	28,45	21,15	26,10
Sapin, épinettes, pin gris, mélèze	B,M	5,05	6,45	9,05	11,40	16,95	17,00	14,60	16,15	12,70	19,55	17,25	12,80	15,80
Pin blanc	G	9,70	9,20	7,95	9,70	15,55	17,70	27,00	17,70	17,05	17,70	11,25	9,90	9,70
	H	4,80	4,70	4,50	4,80	4,80	4,80	7,20	4,80	4,80	4,80	4,80	4,80	4,80
	I	1,75	1,75	1,75	1,80	1,75	3,65	3,50	2,10	1,75	2,00	1,75	1,75	1,75
Pin rouge	F	19,80	17,85	17,20	26,85	26,85	26,70	25,55	24,50	20,75	26,65	26,40	25,15	20,35
	G	7,20	6,80	5,90	7,20	12,85	13,15	20,05	12,75	6,45	13,10	12,65	8,25	7,20
	H	3,50	3,40	3,30	3,50	3,50	3,50	5,35	3,45	3,30	3,50	3,50	3,50	3,50
	I	1,30	1,30	1,30	1,35	1,30	2,75	2,60	1,55	1,30	1,50	1,30	1,30	1,30
Pruche, thuya	B	0,85	0,85	0,85	0,85	0,85	2,55	1,65	1,00	0,85	0,95	0,85	0,85	0,85
Pin blanc, pin rouge, pruche, thuya	C	0,50	0,50	0,50	0,50	0,50	1,50	0,95	0,55	0,50	0,55	0,50	0,50	0,50
Chênes, cerisier, noyers, caryers	A	32,90	26,10	25,65	52,85	34,55	59,35	57,30	55,25	32,00	60,40	46,80	31,15	30,50
	B	10,60	9,85	9,80	20,30	11,10	26,55	25,30	24,00	10,30	19,45	15,05	10,00	9,80
	C	1,00	1,00	1,00	4,55	1,00	9,40	7,95	6,50	1,00	3,65	1,00	1,00	1,00
Bouleau jaune, frênes, tilleul, ormes	A	28,40	24,10	23,00	52,85	29,85	67,95	67,90	55,10	27,65	52,15	40,40	26,90	26,35
	B	9,15	7,95	7,80	15,75	9,60	21,95	21,85	20,70	8,90	16,80	13,00	8,65	8,45
	C	0,90	0,90	0,90	3,75	0,90	7,75	6,85	5,60	0,90	3,15	0,90	0,90	0,90
Bouleau blanc	A	28,40	24,10	23,00	52,85	29,85	59,35	57,30	63,75	27,65	52,15	40,40	26,90	26,35
	B	3,35	3,75	4,85	9,95	10,55	11,50	12,85	9,05	3,30	11,30	3,30	3,30	3,30
	C	0,20	0,20	0,20	1,75	1,10	1,95	2,90	1,80	0,20	1,95	0,20	0,20	0,20
Érable à sucre	A	23,35	15,50	14,35	43,55	43,80	51,75	45,25	34,00	25,50	39,35	28,30	28,30	22,50
	B	8,90	8,65	8,65	14,95	16,35	19,60	16,75	10,45	8,65	12,05	8,65	8,65	8,65
	C	1,90	1,90	1,90	1,90	1,90	1,90	2,00	1,90	1,90	1,90	1,90	1,90	1,90
Autres feuillus	B	4,20	3,60	3,55	6,30	5,15	9,15	8,15	7,85	4,80	9,05	7,00	4,65	4,25
	C	0,50	0,50	0,50	2,00	0,50	3,70	3,45	3,00	0,50	1,70	0,50	0,50	0,50
Peupliers	B	1,45	1,45	1,45	1,45	3,15	3,00	1,45	2,70	1,45	3,50	1,45	1,45	1,45
Tous les feuillus (sauf peupliers)	D,E	0,20	0,20	0,20	0,20	0,20	0,20	0,25	0,20	0,20	0,20	0,20	0,20	0,20

1. Les lettres A, B, C, D, E, F, G, H, I et M correspondent aux niveaux de qualité attribués aux billes de bois selon l'essence, le diamètre, la longueur et les défauts observés sur les découpes et le tronc.

(suite)

Qualité ¹		Valeur marchande (taux unitaire en \$/m ³)												
Essences		Zone 460	Zone 461	Zone 551	Zone 650	Zone 651	Zone 652	Zone 653	Zone 654	Zone 655	Zone 656	Zone 657	Zone 658	Zone 659
Pin gris	F	18,50	15,55	14,45	25,95	24,60	20,75	16,35	17,35	24,55	17,65	14,70	13,25	6,00
Sapin, épinettes, pin gris, mélèze	B,M	11,20	9,40	8,75	15,70	14,90	12,55	9,90	10,50	14,85	10,70	8,90	8,00	3,65
Pin blanc	G	8,35	7,60	9,70	30,05	28,80	17,25	12,00	11,15	30,05	14,65	24,95	22,15	11,00
	H	4,55	4,45	4,80	15,45	6,80	5,50	5,15	5,05	12,25	6,50	7,75	6,30	4,80
	I	1,75	1,75	1,75	8,50	2,05	1,75	1,75	1,75	7,90	2,00	2,70	2,15	1,75
Pin rouge	F	17,15	17,85	25,80	29,90	29,15	29,15	27,90	28,20	29,10	27,85	26,90	23,45	21,85
	G	6,15	5,65	7,20	22,40	7,20	12,00	7,20	7,20	18,85	12,55	13,50	8,85	8,15
	H	3,35	3,25	3,50	11,25	3,50	4,05	3,50	3,50	9,10	4,80	5,60	3,90	3,50
	I	1,30	1,30	1,30	6,30	1,55	1,30	1,30	1,30	5,85	1,50	2,00	1,60	1,30
Pruche, thuya	B	0,85	0,85	0,85	3,35	1,00	0,85	0,85	0,85	3,35	0,95	1,25	1,00	0,85
Pin blanc, pin rouge, pruche, thuya	C	0,50	0,50	0,50	1,85	0,55	0,50	0,50	0,50	1,85	0,55	0,75	0,60	0,50
Chênes, cerisier, noyers, caryers	A	26,40	25,65	57,55	76,25	67,90	62,35	36,05	49,40	68,75	48,75	54,85	36,50	31,85
	B	9,80	9,80	23,25	30,60	31,15	23,15	11,60	15,90	24,70	15,70	18,70	13,80	10,40
	C	1,00	1,00	3,15	10,45	11,70	5,25	1,10	1,00	5,45	1,80	3,35	2,05	1,05
Bouleau jaune, frênes, tilleul, ormes	A	23,60	22,75	57,55	76,10	75,45	48,05	31,10	42,65	66,35	42,10	50,25	37,00	27,85
	B	7,80	7,80	20,10	26,45	26,90	19,95	10,00	13,70	21,35	13,55	16,15	11,90	8,95
	C	0,90	0,90	2,70	9,05	10,10	4,55	0,95	0,90	4,75	1,55	2,90	1,80	0,90
Bouleau blanc	A	22,75	22,75	57,55	76,10	72,05	62,10	31,10	42,65	66,35	42,10	50,25	36,95	24,15
	B	3,30	3,30	10,75	14,45	16,35	17,40	4,80	4,00	8,95	3,95	5,80	4,15	3,30
	C	0,20	0,20	1,75	2,45	5,25	2,55	0,25	0,20	1,30	0,20	0,50	0,50	0,20
Érable à sucre	A	15,20	14,35	69,05	69,65	62,30	39,15	28,30	28,40	51,50	34,15	42,40	32,10	23,55
	B	8,65	8,65	23,35	21,35	20,95	12,00	8,65	8,70	15,80	10,45	13,00	10,25	8,70
	C	1,90	1,90	2,75	5,60	4,05	1,90	1,90	1,90	4,60	1,95	2,30	2,10	1,90
Autres feuillus	B	3,65	3,55	9,35	11,25	11,20	10,75	5,40	7,40	11,25	7,30	8,70	6,40	4,40
	C	0,50	0,50	1,45	4,75	4,70	2,45	0,50	0,50	2,55	0,85	1,55	0,95	0,50
Peupliers	B	1,45	1,45	1,45	2,70	2,80	1,45	1,45	1,45	3,20	1,45	1,45	1,45	1,45
Tous les feuillus (sauf peupliers)	D,E	0,20	0,20	0,20	1,15	1,40	0,20	0,20	0,20	0,55	0,20	0,20	0,20	0,20

1. Les lettres A, B, C, D, E, F, G, H, I et M correspondent aux niveaux de qualité attribués aux billes de bois selon l'essence, le diamètre, la longueur et les défauts observés sur les découpes et le tronc.

5 Aménagement forestier

5.3 Tarification forestière (suite)

A) Valeur marchande des bois sur pied dans les forêts publiques, selon les zones de tarification forestière (du 1er janvier au 31 mars 2009) (suite)

05.03.05

Qualité ¹		Valeur marchande (taux unitaire en \$/m ³)												
Essences		Zone 660	Zone 661	Zone 662	Zone 750	Zone 751	Zone 752	Zone 753	Zone 754	Zone 755	Zone 756	Zone 757	Zone 758	Zone 850
Pin gris	F	12,70	23,15	19,30	19,05	5,80	4,60	3,20	7,25	8,00	5,20	4,75	3,70	3,20
Sapin, épinettes, pin gris, mélèze	B,M	7,65	14,00	11,65	11,55	3,50	2,80	1,95	4,40	4,85	3,15	2,90	2,25	1,95
Pin blanc	G	24,95	24,95	30,05	31,35	28,40	26,10	23,55	17,60	25,50	18,20	12,65	9,45	21,10
	H	10,30	10,70	15,75	16,50	13,55	12,20	9,45	6,10	10,95	5,70	5,30	4,75	5,25
	I	3,65	5,50	12,15	12,85	9,40	7,05	3,30	3,85	8,50	1,90	2,55	1,75	3,30
Pin rouge	F	24,95	28,75	29,85	30,15	29,45	28,60	26,85	27,50	27,35	24,25	22,80	21,30	26,90
	G	15,55	20,55	22,80	23,25	21,35	19,35	18,05	16,65	18,95	13,50	9,40	7,00	17,85
	H	5,85	9,70	11,90	12,15	10,40	8,85	7,00	6,80	8,75	4,20	3,85	3,45	6,75
	I	2,70	5,85	9,00	9,40	6,40	4,90	2,45	2,75	6,45	1,40	1,90	1,30	2,45
Pruche, thuya	B	1,70	3,30	3,35	3,40	3,30	3,10	1,55	2,75	2,95	0,90	1,20	0,85	1,55
Pin blanc, pin rouge, pruche, thuya	C	1,00	1,85	1,85	1,90	1,80	1,75	0,90	1,60	1,55	0,50	0,70	0,50	0,90
Chênes, cerisier, noyers, caryers	A	54,10	72,40	77,00	78,60	64,85	48,45	32,95	41,75	65,70	32,90	33,70	25,65	49,70
	B	18,80	29,15	31,35	30,75	22,30	19,35	10,60	13,45	22,35	10,60	11,60	9,80	16,00
	C	3,90	10,10	11,25	13,10	5,20	3,00	1,05	1,00	4,80	1,00	1,00	1,00	2,25
Bouleau jaune, frênes, tilleul, ormes	A	50,40	74,35	77,00	79,50	59,80	51,95	28,45	36,05	60,00	28,40	31,20	22,75	43,00
	B	16,20	25,20	27,10	26,55	19,25	16,70	9,15	11,60	19,30	9,15	7,80	7,80	13,85
	C	3,35	8,70	9,70	11,30	4,50	2,60	0,90	0,90	4,15	0,90	0,90	0,90	1,95
Bouleau blanc	A	50,40	76,10	77,00	78,60	59,80	51,75	28,45	36,05	60,00	28,40	22,75	22,75	43,00
	B	7,50	16,05	16,90	20,40	10,30	7,40	3,30	5,40	13,70	3,30	3,75	3,30	7,00
	C	0,80	3,85	4,70	5,50	0,80	0,55	0,20	0,20	3,20	0,20	0,20	0,20	1,00
Érable à sucre	A	41,95	68,05	72,75	80,65	49,25	46,30	29,00	29,40	51,05	25,95	25,35	14,80	37,75
	B	12,85	20,85	22,30	25,40	14,85	14,20	8,90	9,00	15,65	8,65	8,70	8,65	11,60
	C	2,30	4,65	5,65	5,75	1,90	1,90	1,90	1,90	2,40	1,90	1,90	1,90	1,90
Autres feuillus	B	8,75	11,00	11,25	11,50	7,30	6,95	4,95	6,20	8,70	4,95	4,75	3,55	5,60
	C	1,80	4,45	4,75	4,75	2,20	1,40	0,50	0,50	2,25	0,50	0,50	0,50	1,05
Peupliers	B	1,45	1,45	3,70	1,45	1,45	1,45	1,45	1,45	1,45	1,45	1,45	1,45	1,45
Tous les feuillus (sauf peupliers)	D,E	0,20	1,70	2,05	2,25	0,20	0,20	0,20	0,20	0,60	0,20	0,20	0,20	0,20

1. Les lettres A, B, C, D, E, F, G, H, I et M correspondent aux niveaux de qualité attribués aux billes de bois selon l'essence, le diamètre, la longueur et les défauts observés sur les découpes et le tronc.

(suite)

Qualité ¹		Valeur marchande (taux unitaire en \$/m³)												
Essences		Zone 851	Zone 852	Zone 853	Zone 854	Zone 855	Zone 856	Zone 857	Zone 858	Zone 859	Zone 860	Zone 861	Zone 862	Zone 863
Pin gris	F	3,20	3,20	8,35	6,80	16,30	7,40	10,35	16,65	26,10	21,80	13,70	6,70	20,20
Sapin, épinettes, pin gris, mélèze	B,M	1,95	1,95	5,05	4,10	9,85	4,50	6,25	10,10	15,80	13,20	8,30	4,05	12,25
Pin blanc	G	21,15	21,75	18,05	23,00	25,55	13,80	12,05	13,10	13,95	9,70	9,70	8,25	6,80
	H	5,25	5,20	4,85	5,80	9,30	4,80	4,80	4,80	4,80	4,80	4,80	4,55	4,30
	I	3,65	1,80	2,25	3,70	4,10	1,75	1,75	3,10	1,75	1,75	1,80	1,75	1,75
Pin rouge	F	27,00	26,00	24,60	25,40	24,65	21,00	20,50	21,00	19,70	21,15	22,55	20,40	18,65
	G	17,05	14,40	12,75	16,70	17,05	10,25	8,95	9,75	10,30	7,20	7,20	6,10	5,05
	H	4,05	3,70	3,50	4,00	4,05	3,50	3,50	3,50	3,50	3,50	3,50	3,35	3,20
	I	2,75	1,35	1,65	2,75	3,00	1,30	1,30	2,30	1,30	1,30	1,30	1,30	1,30
Pruche, thuya	B	2,30	0,85	1,05	2,65	1,95	0,85	0,85	1,45	0,85	0,85	0,85	0,85	0,85
Pin blanc, pin rouge, pruche, thuya	C	1,35	0,50	0,60	1,45	1,15	0,50	0,50	0,85	0,50	0,50	0,50	0,50	0,50
Chênes, cerisier, noyers, caryers	A	50,40	37,85	32,10	48,10	50,05	30,30	27,50	29,45	29,00	26,30	29,35	25,65	25,65
	B	17,35	12,15	10,35	18,00	18,00	9,80	9,80	10,00	9,80	9,80	9,80	9,80	9,80
	C	2,65	1,00	1,00	5,90	3,15	1,00	1,00	1,00	1,00	1,00	1,00	1,00	1,00
Bouleau jaune, frênes, tilleul, ormes	A	46,55	32,70	27,70	43,35	43,40	26,35	26,35	26,85	26,35	23,65	26,35	22,75	22,75
	B	14,95	10,50	8,90	13,95	13,95	8,40	8,00	8,30	7,80	7,90	8,45	7,80	7,80
	C	2,30	0,90	0,90	5,10	2,70	0,90	0,90	0,90	0,90	0,90	0,90	0,90	0,90
Bouleau blanc	A	43,40	32,70	27,70	45,55	49,85	26,35	25,55	26,85	26,35	22,80	23,40	22,75	22,75
	B	5,95	3,30	3,35	10,15	11,45	3,30	3,30	4,25	3,40	3,55	3,30	3,30	3,30
	C	0,95	0,20	0,25	1,95	1,80	0,20	0,20	0,45	0,20	0,25	0,20	0,20	0,20
Érable à sucre	A	38,55	28,40	28,30	38,90	39,55	22,50	21,00	20,70	23,10	15,50	18,55	14,80	14,50
	B	11,80	8,70	8,65	10,80	12,05	8,65	8,65	8,70	8,65	8,65	8,65	8,65	8,50
	C	1,90	1,90	1,90	1,90	1,90	1,90	1,90	1,90	1,90	1,90	1,90	1,90	1,90
Autres feuillus	B	5,45	5,60	4,80	5,60	5,75	3,60	3,55	3,65	3,55	3,55	3,75	3,55	3,55
	C	1,25	0,50	0,50	2,35	1,45	0,50	0,50	0,50	0,50	0,50	0,50	0,50	0,50
Peupliers	B	1,45	1,45	1,45	1,45	1,45	1,45	1,45	1,45	1,45	1,45	1,45	1,45	1,45
Tous les feuillus (sauf peupliers)	D,E	0,20	0,20	0,20	0,20	0,20	0,20	0,20	0,20	0,20	0,20	0,20	0,20	0,20

1. Les lettres A, B, C, D, E, F, G, H, I et M correspondent aux niveaux de qualité attribués aux billes de bois selon l'essence, le diamètre, la longueur et les défauts observés sur les découpes et le tronc.

5 Aménagement forestier

5.3 Tarification forestière (suite)

A) Valeur marchande des bois sur pied dans les forêts publiques, selon les zones de tarification forestière (du 1er janvier au 31 mars 2009) (suite)

05.03.05

Qualité ¹		Valeur marchande (taux unitaire en \$/m ³)												
Essences		Zone 864	Zone 865	Zone 866	Zone 867	Zone 868	Zone 869	Zone 870	Zone 871	Zone 872	Zone 873	Zone 874	Zone 875	Zone 876
Pin gris	F	21,70	26,70	31,25	24,25	14,70	15,00	19,80	28,40	24,45	20,85	22,90	18,55	13,60
Sapin, épinettes, pin gris, mélèze	B,M	13,15	16,15	18,95	14,65	8,90	9,10	11,95	17,20	14,80	12,60	13,85	11,25	8,20
Pin blanc	G	8,90	7,35	8,05	6,85	6,70	6,65	6,75	7,00	6,65	6,65	6,65	6,65	6,65
	H	4,65	4,35	4,45	4,25	4,25	4,25	4,25	4,30	4,25	4,25	4,25	4,25	4,25
	I	1,75	1,75	1,75	1,75	1,75	1,75	1,75	1,75	1,75	1,75	1,75	1,75	1,75
Pin rouge	F	20,20	18,75	18,50	18,50	18,00	16,40	17,70	18,15	17,60	16,90	17,35	16,55	16,25
	G	6,60	5,45	5,95	5,10	4,95	4,95	5,00	5,20	4,95	4,95	4,95	4,95	4,95
	H	3,40	3,20	3,30	3,15	3,15	3,15	3,15	3,20	3,15	3,15	3,15	3,15	3,15
	I	1,30	1,30	1,30	1,30	1,30	1,30	1,30	1,30	1,30	1,30	1,30	1,30	1,30
Pruche, thuya	B	0,85	0,85	0,85	0,85	0,85	0,85	0,85	0,85	0,85	0,85	0,85	0,85	0,85
Pin blanc, pin rouge, pruche, thuya	C	0,50	0,50	0,50	0,50	0,50	0,50	0,50	0,50	0,50	0,50	0,50	0,50	0,50
Chênes, cerisier, noyers, caryers	A	25,65	25,65	25,65	25,65	25,65	25,65	25,65	25,65	25,65	25,65	25,65	25,65	25,65
	B	9,80	9,80	9,80	9,80	9,80	9,80	9,80	9,80	9,80	9,80	9,80	9,80	9,80
	C	1,00	1,00	1,00	1,00	1,00	1,00	1,00	1,00	1,00	1,00	1,00	1,00	1,00
Bouleau jaune, frênes, tilleul, ormes	A	22,75	22,75	22,75	22,75	22,75	22,75	22,75	22,75	22,75	22,75	22,75	22,75	22,75
	B	7,80	7,80	7,80	7,80	7,80	7,80	7,80	7,80	7,80	7,80	7,80	7,80	7,80
	C	0,90	0,90	0,90	0,90	0,90	0,90	0,90	0,90	0,90	0,90	0,90	0,90	0,90
Bouleau blanc	A	22,75	22,75	22,75	22,75	22,75	22,75	22,75	22,75	22,75	22,75	22,75	22,75	22,75
	B	3,30	3,35	3,30	3,30	3,30	3,30	3,30	3,30	3,30	3,30	3,30	3,30	3,30
	C	0,20	0,20	0,20	0,20	0,20	0,20	0,20	0,20	0,20	0,20	0,20	0,20	0,20
Érable à sucre	A	14,60	14,35	14,35	14,35	14,35	14,35	14,35	14,35	14,35	14,35	14,35	14,35	14,35
	B	8,65	8,60	8,50	8,50	8,50	8,50	8,50	8,50	8,50	8,50	8,50	8,50	8,50
	C	1,90	1,90	1,90	1,90	1,90	1,90	1,90	1,90	1,90	1,90	1,90	1,90	1,90
Autres feuillus	B	3,55	3,55	3,55	3,55	3,55	3,55	3,55	3,55	3,55	3,55	3,55	3,55	3,55
	C	0,50	0,50	0,50	0,50	0,50	0,50	0,50	0,50	0,50	0,50	0,50	0,50	0,50
Peupliers	B	1,45	1,45	1,45	1,45	1,45	1,45	1,45	1,45	1,45	1,45	1,45	1,45	1,45
Tous les feuillus (sauf peupliers)	D,E	0,20	0,20	0,20	0,20	0,20	0,20	0,20	0,20	0,20	0,20	0,20	0,20	0,20

1. Les lettres A, B, C, D, E, F, G, H, I et M correspondent aux niveaux de qualité attribués aux billes de bois selon l'essence, le diamètre, la longueur et les défauts observés sur les découpes et le tronc.

(suite)

Qualité ¹		Valeur marchande (taux unitaire en \$/m ³)												
Essences		Zone 877	Zone 878	Zone 879	Zone 880	Zone 881	Zone 882	Zone 883	Zone 884	Zone 885	Zone 886	Zone 887	Zone 888	Zone 889
Pin gris	F	13,85	6,25	3,20	4,20	12,30	21,25	9,85	3,75	3,20	15,65	24,75	28,85	27,95
Sapin, épinettes, pin gris, mélèze	B,M	8,35	3,80	1,95	2,55	7,45	12,85	5,95	2,30	1,95	9,45	15,00	17,45	16,90
Pin blanc	G	6,65	6,65	6,65	6,65	6,65	6,65	6,65	6,65	6,65	6,90	6,80	8,45	9,45
	H	4,25	4,25	4,25	4,25	4,25	4,25	4,25	4,25	4,25	4,30	4,30	4,55	4,75
	I	1,75	1,75	1,75	1,75	1,75	1,75	1,75	1,75	1,75	1,75	1,75	1,75	1,75
Pin rouge	F	16,20	15,90	15,75	15,85	16,10	17,00	15,95	15,90	15,80	17,40	17,90	18,70	18,60
	G	4,95	4,95	4,95	4,95	4,95	4,95	4,95	4,95	4,95	5,10	5,05	6,25	7,00
	H	3,15	3,15	3,15	3,15	3,15	3,15	3,15	3,15	3,15	3,20	3,20	3,35	3,45
	I	1,30	1,30	1,30	1,30	1,30	1,30	1,30	1,30	1,30	1,30	1,30	1,30	1,30
Pruche, thuya	B	0,85	0,85	0,85	0,85	0,85	0,85	0,85	0,85	0,85	0,85	0,85	0,85	0,85
Pin blanc, pin rouge, pruche, thuya	C	0,50	0,50	0,50	0,50	0,50	0,50	0,50	0,50	0,50	0,50	0,50	0,50	0,50
Chênes, cerisier, noyers, caryers	A	25,65	25,65	25,65	25,65	25,65	25,65	25,65	25,65	25,65	25,65	25,65	25,65	25,65
	B	9,80	9,80	9,80	9,80	9,80	9,80	9,80	9,80	9,80	9,80	9,80	9,80	9,80
	C	1,00	1,00	1,00	1,00	1,00	1,00	1,00	1,00	1,00	1,00	1,00	1,00	1,00
Bouleau jaune, frênes, tilleul, ormes	A	22,75	22,75	22,75	22,75	22,75	22,75	22,75	22,75	22,75	22,75	22,75	22,75	22,75
	B	7,80	7,80	7,80	7,80	7,80	7,80	7,80	7,80	7,80	7,80	7,80	7,80	7,80
	C	0,90	0,90	0,90	0,90	0,90	0,90	0,90	0,90	0,90	0,90	0,90	0,90	0,90
Bouleau blanc	A	22,75	22,75	22,75	22,75	22,75	22,75	22,75	22,75	22,75	22,75	22,75	22,75	22,75
	B	3,30	3,30	3,30	3,30	3,30	3,30	3,30	3,30	3,30	3,30	3,30	5,05	5,10
	C	0,20	0,20	0,20	0,20	0,20	0,20	0,20	0,20	0,20	0,20	0,20	0,45	0,30
Érable à sucre	A	14,35	14,35	14,35	14,35	14,35	14,35	14,35	14,35	14,35	14,35	14,35	14,35	14,35
	B	8,50	8,50	8,50	8,50	8,50	8,50	8,50	8,50	8,50	8,50	8,50	8,50	8,50
	C	1,90	1,90	1,90	1,90	1,90	1,90	1,90	1,90	1,90	1,90	1,90	1,90	1,90
Autres feuillus	B	3,55	3,55	3,55	3,55	3,55	3,55	3,55	3,55	3,55	3,55	3,55	3,55	3,55
	C	0,50	0,50	0,50	0,50	0,50	0,50	0,50	0,50	0,50	0,50	0,50	0,50	0,50
Peupliers	B	1,45	1,45	1,45	1,45	1,45	1,45	1,45	1,45	1,45	1,45	1,45	1,55	1,45
Tous les feuillus (sauf peupliers)	D,E	0,20	0,20	0,20	0,20	0,20	0,20	0,20	0,20	0,20	0,20	0,20	0,20	0,20

1. Les lettres A, B, C, D, E, F, G, H, I et M correspondent aux niveaux de qualité attribués aux billes de bois selon l'essence, le diamètre, la longueur et les défauts observés sur les découpes et le tronc.

5 Aménagement forestier

5.3 Tarification forestière (suite)

A) Valeur marchande des bois sur pied dans les forêts publiques, selon les zones de tarification forestière (du 1er janvier au 31 mars 2009) (suite)

05.03.05

Qualité ¹		Valeur marchande (taux unitaire en \$/m ³)												
Essences		Zone 890	Zone 891	Zone 892	Zone 950	Zone 951	Zone 952	Zone 953	Zone 954	Zone 955	Zone 956	Zone 957	Zone 960	Zone 961
Pin gris	F	22,00	12,00	9,25	17,25	12,40	14,50	10,05	15,60	13,30	12,10	13,55	13,20	13,20
Sapin, épinettes, pin gris, mélèze	B,M	13,35	7,30	5,60	10,45	7,50	8,80	6,05	9,45	8,05	7,30	8,20	8,00	8,00
Pin blanc	G	8,95	7,50	6,65	6,65	6,65	6,65	6,65	6,65	6,65	6,65	6,65	6,65	6,65
	H	4,60	4,35	4,25	4,25	4,25	4,25	4,25	4,25	4,25	4,25	4,25	4,25	4,25
	I	1,75	1,75	1,75	1,75	1,75	1,75	1,75	1,75	1,75	1,75	1,75	1,75	1,75
Pin rouge	F	18,45	17,20	15,80	15,90	15,70	15,70	15,70	15,70	15,70	15,70	15,70	15,70	15,70
	G	6,65	5,55	4,95	4,95	4,95	4,95	4,95	4,95	4,95	4,95	4,95	4,95	4,95
	H	3,35	3,20	3,15	3,15	3,15	3,15	3,15	3,15	3,15	3,15	3,15	3,15	3,15
	I	1,30	1,30	1,30	1,30	1,30	1,30	1,30	1,30	1,30	1,30	1,30	1,30	1,30
Pruche, thuya	B	0,85	0,85	0,85	0,85	0,85	0,85	0,85	0,85	0,85	0,85	0,85	0,85	0,85
Pin blanc, pin rouge, pruche, thuya	C	0,50	0,50	0,50	0,50	0,50	0,50	0,50	0,50	0,50	0,50	0,50	0,50	0,50
Chênes, cerisier, noyers, caryers	A	25,65	25,65	25,65	25,65	25,65	25,65	25,65	25,65	25,65	25,65	25,65	25,65	25,65
	B	9,80	9,80	9,80	9,80	9,80	9,80	9,80	9,80	9,80	9,80	9,80	9,80	9,80
	C	1,00	1,00	1,00	1,00	1,00	1,00	1,00	1,00	1,00	1,00	1,00	1,00	1,00
Bouleau jaune, frênes, tilleul, ormes	A	22,75	22,75	22,75	22,75	22,75	22,75	22,75	22,75	22,75	22,75	22,75	22,75	22,75
	B	7,80	7,80	7,80	7,80	7,80	7,80	7,80	7,80	7,80	7,80	7,80	7,80	7,80
	C	0,90	0,90	0,90	0,90	0,90	0,90	0,90	0,90	0,90	0,90	0,90	0,90	0,90
Bouleau blanc	A	22,75	22,75	22,75	22,75	22,75	22,75	22,75	22,75	22,75	22,75	22,75	22,75	22,75
	B	4,60	3,30	3,30	4,95	3,50	3,30	3,30	3,30	3,30	3,30	3,30	3,30	3,30
	C	0,25	0,20	0,20	0,75	0,25	0,20	0,20	0,20	0,20	0,20	0,20	0,20	0,20
Érable à sucre	A	14,35	14,35	14,35	14,35	14,35	14,35	14,35	14,35	14,35	14,35	14,35	14,35	14,35
	B	8,50	8,50	8,50	8,50	8,50	8,50	8,50	8,50	8,50	8,50	8,50	8,50	8,50
	C	1,90	1,90	1,90	1,90	1,90	1,90	1,90	1,90	1,90	1,90	1,90	1,90	1,90
Autres feuillus	B	3,55	3,55	3,55	3,55	3,55	3,55	3,55	3,55	3,55	3,55	3,55	3,55	3,55
	C	0,50	0,50	0,50	0,50	0,50	0,50	0,50	0,50	0,50	0,50	0,50	0,50	0,50
Peupliers	B	1,45	1,45	1,45	1,45	1,45	1,45	1,45	1,45	1,45	1,45	1,45	1,45	1,45
Tous les feuillus (sauf peupliers)	D,E	0,20	0,20	0,20	0,20	0,20	0,20	0,20	0,20	0,20	0,20	0,20	0,20	0,20

1. Les lettres A, B, C, D, E, F, G, H, I et M correspondent aux niveaux de qualité attribués aux billes de bois selon l'essence, le diamètre, la longueur et les défauts observés sur les découpes et le tronc.

(suite)

Qualité ¹		Valeur marchande (taux unitaire en \$/m ³)												
Essences		Zone 962	Zone 963	Zone 964	Zone 965	Zone 966	Zone 967	Zone 970	Zone 980	Zone 981	Zone 982	Zone 983	Zone 984	Zone 985
Pin gris	F	13,20	8,10	3,20	3,20	3,95	11,20	3,20	14,45	7,80	3,20	3,20	3,20	3,20
Sapin, épinettes, pin gris, mélèze	B,M	8,00	4,90	1,95	1,95	2,40	6,75	1,95	8,75	4,75	1,95	1,95	1,95	1,95
Pin blanc	G	6,65	6,65	6,65	6,65	6,65	6,65	6,65	6,65	6,65	6,65	6,65	6,65	6,65
	H	4,25	4,25	4,25	4,25	4,25	4,25	4,25	4,25	4,25	4,25	4,25	4,25	4,25
	I	1,75	1,75	1,75	1,75	1,75	1,75	1,75	1,75	1,75	1,75	1,75	1,75	1,75
Pin rouge	F	15,70	15,70	15,70	15,70	15,70	15,70	15,70	15,70	15,70	15,70	15,70	15,70	15,70
	G	4,95	4,95	4,95	4,95	4,95	4,95	4,95	4,95	4,95	4,95	4,95	4,95	4,95
	H	3,15	3,15	3,15	3,15	3,15	3,15	3,15	3,15	3,15	3,15	3,15	3,15	3,15
	I	1,30	1,30	1,30	1,30	1,30	1,30	1,30	1,30	1,30	1,30	1,30	1,30	1,30
Pruche, thuya	B	0,85	0,85	0,85	0,85	0,85	0,85	0,85	0,85	0,85	0,85	0,85	0,85	0,85
Pin blanc, pin rouge, pruche, thuya	C	0,50	0,50	0,50	0,50	0,50	0,50	0,50	0,50	0,50	0,50	0,50	0,50	0,50
Chênes, cerisier, noyers, caryers	A	25,65	25,65	25,65	25,65	25,65	25,65	25,65	25,65	25,65	25,65	25,65	25,65	25,65
	B	9,80	9,80	9,80	9,80	9,80	9,80	9,80	9,80	9,80	9,80	9,80	9,80	9,80
	C	1,00	1,00	1,00	1,00	1,00	1,00	1,00	1,00	1,00	1,00	1,00	1,00	1,00
Bouleau jaune, frênes, tilleul, ormes	A	22,75	22,75	22,75	22,75	22,75	22,75	22,75	22,75	22,75	22,75	22,75	22,75	22,75
	B	7,80	7,80	7,80	7,80	7,80	7,80	7,80	7,80	7,80	7,80	7,80	7,80	7,80
	C	0,90	0,90	0,90	0,90	0,90	0,90	0,90	0,90	0,90	0,90	0,90	0,90	0,90
Bouleau blanc	A	22,75	22,75	22,75	22,75	22,75	22,75	22,75	22,75	22,75	22,75	22,75	22,75	22,75
	B	3,30	3,30	3,30	3,30	3,30	3,30	3,30	3,30	3,30	3,30	3,30	3,30	3,30
	C	0,20	0,20	0,20	0,20	0,20	0,20	0,20	0,20	0,20	0,20	0,20	0,20	0,20
Érable à sucre	A	14,35	14,35	14,35	14,35	14,35	14,35	14,35	14,35	14,35	14,35	14,35	14,35	14,35
	B	8,50	8,50	8,50	8,50	8,50	8,50	8,50	8,50	8,50	8,50	8,50	8,50	8,50
	C	1,90	1,90	1,90	1,90	1,90	1,90	1,90	1,90	1,90	1,90	1,90	1,90	1,90
Autres feuillus	B	3,55	3,55	3,55	3,55	3,55	3,55	3,55	3,55	3,55	3,55	3,55	3,55	3,55
	C	0,50	0,50	0,50	0,50	0,50	0,50	0,50	0,50	0,50	0,50	0,50	0,50	0,50
Peupliers	B	1,45	1,45	1,45	1,45	1,45	1,45	1,45	1,45	1,45	1,45	1,45	1,45	1,45
Tous les feuillus (sauf peupliers)	D,E	0,20	0,20	0,20	0,20	0,20	0,20	0,20	0,20	0,20	0,20	0,20	0,20	0,20

1. Les lettres A, B, C, D, E, F, G, H, I et M correspondent aux niveaux de qualité attribués aux billes de bois selon l'essence, le diamètre, la longueur et les défauts observés sur les découpes et le tronc.

5 Aménagement forestier

5.3 Tarification forestière (suite)

A) Valeur marchande des bois sur pied dans les forêts publiques, selon les zones de tarification forestière (du 1er janvier au 31 mars 2009) (suite)

05.03.05

Essences	Qualité ¹	Valeur marchande (taux unitaire en \$/m ³)				
		Zone 986	Zone 987	Zone 990	Zone 995	Zone 998
Pin gris	F	3,20	3,20	3,20	3,20	3,20
Sapin, épinettes, pin gris, mélèze	B,M	1,95	1,95	1,95	1,95	1,95
Pin blanc	G	6,65	6,65	6,65	6,65	6,65
	H	4,25	4,25	4,25	4,25	4,25
	I	1,75	1,75	1,75	1,75	1,75
Pin rouge	F	15,70	15,70	15,70	15,70	15,70
	G	4,95	4,95	4,95	4,95	4,95
	H	3,15	3,15	3,15	3,15	3,15
	I	1,30	1,30	1,30	1,30	1,30
Pruche, thuya	B	0,85	0,85	0,85	0,85	0,85
Pin blanc, pin rouge, pruche, thuya	C	0,50	0,50	0,50	0,50	0,50
Chênes, cerisier, noyers, caryers	A	25,65	25,65	25,65	25,65	25,65
	B	9,80	9,80	9,80	9,80	9,80
	C	1,00	1,00	1,00	1,00	1,00
Bouleau jaune, frênes, tilleul, ormes	A	22,75	22,75	22,75	22,75	22,75
	B	7,80	7,80	7,80	7,80	7,80
	C	0,90	0,90	0,90	0,90	0,90
Bouleau blanc	A	22,75	22,75	22,75	22,75	22,75
	B	3,30	3,30	3,30	3,30	3,30
	C	0,20	0,20	0,20	0,20	0,20
Érable à sucre	A	14,35	14,35	14,35	14,35	14,35
	B	8,50	8,50	8,50	8,50	8,50
	C	1,90	1,90	1,90	1,90	1,90
Autres feuillus	B	3,55	3,55	3,55	3,55	3,55
	C	0,50	0,50	0,50	0,50	0,50
Peupliers	B	1,45	1,45	1,45	1,45	1,45
Tous les feuillus (sauf peupliers)	D,E	0,20	0,20	0,20	0,20	0,20

1. Les lettres A, B, C, D, E, F, G, H, I et M correspondent aux niveaux de qualité attribués aux billes de bois selon l'essence, le diamètre, la longueur et les défauts observés sur les découpes et le tronc.

5 Aménagement forestier

5.3 Tarification forestière (suite)

B) Valeur marchande des bois sur pied dans les forêts publiques,

selon la qualité et les taux unitaires moyens provinciaux, de 2003-2004 et 2004-2005 (\$/m³)

05.03.06

Groupes d'essences	Qualité ²	Exercice financier (Période) ¹									
		2003-2004					2004-2005				
		1 ^{re} pér.	2 ^e pér.	3 ^e pér.	4 ^e pér.	Moy.	1 ^{re} pér.	2 ^e pér.	3 ^e pér.	4 ^e pér.	Moy.
Pin gris	F (poteau)	18,03	18,03	18,03	18,03	18,03	17,53	17,53	17,56	17,56	17,55
Sapin, épinettes, pin gris, mélèze	B (sciage et pâte)	12,38	11,78	11,58	11,89	11,91	12,10	13,27	14,89	14,49	13,69
Pin blanc	G (sciage)	23,53	23,30	23,63	23,70	23,54	17,86	18,56	18,77	18,81	18,50
	H (sciage)	15,65	15,50	15,72	15,77	15,66	11,49	11,94	12,08	12,10	11,90
	I (sciage)	14,18	14,04	14,24	14,28	14,18	10,34	10,75	10,87	10,89	10,71
Pin rouge	F (poteau)	24,50	24,50	24,50	24,50	24,50	24,79	24,79	24,84	24,84	24,82
	G (sciage)	17,40	17,23	17,47	17,53	17,41	13,60	14,14	14,29	14,32	14,09
	H (sciage)	11,63	11,52	11,68	11,71	11,63	8,62	8,96	9,06	9,07	8,93
	I (sciage)	10,59	10,49	10,64	10,67	10,60	7,96	8,28	8,37	8,39	8,25
Pruche, thuya	B (sciage)	3,11	2,93	2,89	3,01	2,99	2,97	3,29	3,77	3,68	3,43
Pin blanc, pin rouge, pruche, thuya	C (pâte)	2,02	1,92	1,88	1,95	1,94	1,83	2,02	2,29	2,22	2,09
Chênes, cerisier, noyers, caryers	A (déroulage)	60,63	58,95	57,01	56,56	58,29	55,64	56,07	56,38	54,84	55,73
	B (sciage)	30,32	30,34	29,84	31,46	30,49	33,97	34,15	33,08	32,50	33,43
	C (sciage)	11,79	11,80	11,60	12,23	11,85	13,80	13,88	13,44	13,21	13,58
Bouleau jaune, frênes, tilleul, ormes	A (déroulage)	57,01	55,44	53,62	53,19	54,82	55,22	55,65	55,95	54,43	55,31
	B (sciage)	24,09	24,11	23,71	24,99	24,22	26,65	26,79	25,95	25,50	26,22
	C (sciage)	8,70	8,71	8,56	9,03	8,75	10,47	10,52	10,19	10,01	10,30
Bouleau blanc	A (déroulage)	41,90	40,74	39,41	39,09	40,29	43,20	43,53	43,77	42,58	43,27
	B (sciage)	16,27	16,28	16,01	16,88	16,36	17,01	17,10	16,57	16,27	16,74
	C (sciage)	5,63	5,63	5,54	5,84	5,66	6,00	6,03	5,84	5,74	5,90
Érable à sucre	B (sciage)	26,58	25,82	25,03	24,14	25,39	26,81	27,21	28,23	27,50	27,44
	C (sciage)	6,28	6,10	5,92	5,70	6,00	6,41	6,51	6,75	6,58	6,56
Autres feuillus	B (sciage)	10,27	10,28	10,11	10,65	10,33	11,41	11,47	11,11	10,92	11,23
	C (sciage)	4,27	4,27	4,20	4,43	4,29	4,86	4,89	4,74	4,65	4,79
Peupliers	B (sciage et pâte)	5,30	5,69	8,38	11,35	7,68	8,82	11,48	9,03	7,08	9,10
Tous les feuillus (sauf peupliers)	D, E (pâte)	2,95	3,11	3,49	4,19	3,44	4,09	4,59	4,11	3,70	4,12
Toutes essences	Toutes qualités	11,30	10,85	10,91	11,45	11,13	11,30	12,48	13,59	13,08	12,61

1. Première période, du 1^{er} avril au 30 juin; deuxième période, du 1^{er} juillet au 30 septembre; troisième période, du 1^{er} octobre au 31 décembre; quatrième période, du 1^{er} janvier au 31 mars.

2. Les lettres A, B, C, D, E, F, G, H et I correspondent aux niveaux de qualité attribués aux billes de bois selon l'essence, le diamètre, la longueur et les défauts observés sur les découpes et le tronc

5 Aménagement forestier

5.3 Tarification forestière (suite)

B) Valeur marchande des bois sur pied dans les forêts publiques,

selon la qualité et les taux unitaires moyens provinciaux, de 2005-2006 et 2006-2007 (\$/m³)

05.03.07

Groupes d'essences	Qualité ²	Exercice financier (Période) ¹									
		2005-2006					2006-2007				
		1 ^{re} pér.	2 ^e pér.	3 ^e pér.	4 ^e pér.	Moy.	1 ^{re} pér.	2 ^e pér.	3 ^e pér.	4 ^e pér.	Moy.
Pin gris	F (poteau)	18,44	18,44	18,49	18,44	18,45	15,74	15,72	16,27	16,83	16,14
Sapin, épinettes, pin gris, mélèze	B (sciage et pâte)	14,40	14,39	13,92	13,44	14,04	12,65	12,37	11,79	10,98	11,95
Pin blanc	G (sciage)	27,48	27,32	27,22	26,29	27,08	25,26	25,18	25,18	25,21	25,21
	H (sciage)	14,19	14,11	14,06	13,58	13,98	12,74	12,70	12,70	12,71	12,71
	I (sciage)	11,09	11,03	10,99	10,61	10,93	9,82	9,79	9,79	9,80	9,80
Pin rouge	F (poteau)	24,62	24,62	24,69	24,62	24,64	19,24	19,23	19,89	20,58	19,74
	G (sciage)	19,98	19,86	19,78	19,11	19,68	14,58	14,53	14,53	14,55	14,55
	H (sciage)	10,17	10,11	10,07	9,73	10,02	8,00	7,97	7,97	7,98	7,98
	I (sciage)	8,32	8,27	8,24	7,96	8,20	6,52	6,50	6,50	6,51	6,51
Pruche, thuya	B (sciage)	3,43	3,40	3,27	3,15	3,31	3,25	3,16	2,97	2,70	3,02
Pin blanc, pin rouge, pruche, thuya	C (pâte)	2,06	2,05	1,97	1,89	1,99	1,75	1,70	1,59	1,45	1,62
Chênes, cerisier, noyers, caryers	A (déroulage)	60,69	61,22	60,95	60,03	60,72	60,03	59,71	59,27	59,33	59,58
	B (sciage)	33,78	33,22	33,22	33,12	33,34	30,37	30,34	30,28	30,31	30,32
	C (sciage)	13,19	12,98	12,98	12,93	13,02	12,48	12,47	12,44	12,46	12,46
Bouleau jaune, frênes, tilleul, ormes	A (déroulage)	52,85	53,31	53,08	52,27	52,88	52,41	52,13	51,74	51,80	52,02
	B (sciage)	23,10	22,72	22,72	22,65	22,80	22,68	22,66	22,61	22,63	22,65
	C (sciage)	8,74	8,60	8,60	8,57	8,63	8,57	8,56	8,54	8,55	8,55
Bouleau blanc	A (déroulage)	37,74	38,07	37,90	37,33	37,76	32,70	32,53	32,29	32,32	32,46
	B (sciage)	13,19	12,97	12,97	12,93	13,02	12,87	12,85	12,83	12,84	12,85
	C (sciage)	4,80	4,72	4,72	4,70	4,74	4,85	4,85	4,84	4,84	4,85
Érable à sucre	B (sciage)	27,25	27,37	27,17	26,86	27,16	24,96	24,83	24,48	24,51	24,70
	C (sciage)	6,43	6,46	6,41	6,34	6,41	5,59	5,56	5,48	5,49	5,53
Autres feuillus	B (sciage)	10,48	10,30	10,30	10,27	10,34	9,58	9,57	9,55	9,56	9,56
	C (sciage)	4,61	4,54	4,54	4,52	4,55	4,20	4,19	4,18	4,19	4,19
Peupliers	B (sciage et pâte)	6,70	6,57	5,46	6,70	6,36	4,68	4,13	3,44	3,17	3,86
Tous les feuillus (sauf peupliers)	D, E (pâte)	3,24	3,21	3,06	3,21	3,18	2,55	2,48	2,40	2,38	2,45
Toutes essences	Toutes qualités	12,99	12,96	12,48	12,18	12,65	11,04	10,77	10,25	9,60	10,42

1. Première période, du 1^{er} avril au 30 juin; deuxième période, du 1^{er} juillet au 30 septembre; troisième période, du 1^{er} octobre au 31 décembre; quatrième période, du 1^{er} janvier au 31 mars.

2. Les lettres A, B, C, D, E, F, G, H et I correspondent aux niveaux de qualité attribués aux billes de bois selon l'essence, le diamètre, la longueur et les défauts observés sur les découpes et le tronc.

5 Aménagement forestier

5.3 Tarification forestière (suite)

B) Valeur marchande des bois sur pied dans les forêts publiques,

selon la qualité et les taux unitaires moyens provinciaux, de 2007-2008 et 2008-2009 (\$/m³)

05.03.08

Groupes d'ess. Qualité ²	Exercice financier (Période) ¹					Exercice financier (Période) ¹				
	2007-2008					2008-2009				
	1 ^{re} pér.	2 ^e pér.	3 ^e pér.	4 ^e pér.	Moy.	1 ^{re} pér.	2 ^e pér.	3 ^e pér.	4 ^e pér.	Moy.
Pin gris F (poteau)	20,25	20,33	20,63	20,61	20,45	21,31	21,35	21,27	21,37	21,32
Sapin, épinettes B,M (sciage et pâte)	10,08	9,83	10,21	9,39	9,88	9,12	9,00	9,41	9,93	9,36
Pin blanc G (sciage)	24,25	23,49	21,67	20,38	22,45	20,26	19,92	20,84	22,84	20,97
H (sciage)	8,63	8,36	7,71	7,25	7,99	7,08	6,96	7,28	7,98	7,32
I (sciage)	6,03	5,84	5,39	5,07	5,58	4,64	4,56	4,77	5,23	4,80
Pin rouge F (poteau)	25,76	25,86	26,24	26,22	26,02	26,49	26,53	26,44	26,56	26,50
G (sciage)	14,58	14,13	13,03	12,26	13,50	13,69	13,46	14,08	15,43	14,16
H (sciage)	4,79	4,64	4,28	4,03	4,44	4,99	4,91	5,14	5,63	5,17
I (sciage)	3,30	3,20	2,95	2,77	3,05	2,53	2,48	2,60	2,85	2,61
Pruche, thuya B (sciage)	2,72	2,65	2,76	2,54	2,67	1,65	1,63	1,70	1,79	1,69
Pin blanc, pin rc C (pâte)	1,57	1,53	1,59	1,46	1,53	1,36	1,34	1,40	1,48	1,39
Chênes, cerisier A (déroulage)	57,84	57,30	55,92	54,84	56,48	51,33	51,33	51,66	53,76	52,02
B (sciage)	31,29	28,47	26,84	26,46	28,26	20,54	20,32	20,25	20,90	20,50
C (sciage)	12,32	11,21	10,57	10,42	11,13	5,59	5,53	5,51	5,69	5,58
Bouleau jaune, A (déroulage)	53,40	52,90	51,62	50,63	52,14	45,61	45,61	45,90	47,76	46,22
tilleul, ormes B (sciage)	21,50	19,57	18,44	18,18	19,42	15,72	15,55	15,49	15,99	15,69
C (sciage)	7,29	6,63	6,25	6,16	6,58	3,39	3,35	3,34	3,45	3,38
Bouleau blanc A (déroulage)	38,16	37,81	36,90	36,18	37,26	31,98	31,98	32,19	33,50	32,41
B (sciage)	9,95	9,05	8,53	8,41	8,99	6,10	6,04	6,01	6,21	6,09
C (sciage)	2,22	2,02	1,91	1,88	2,01	0,70	0,69	0,69	0,71	0,70
Érable à sucre B (sciage)	23,67	21,83	20,70	19,92	21,53	17,89	17,74	17,96	18,56	18,04
C (sciage)	4,22	3,89	3,69	3,55	3,83	3,67	3,64	3,68	3,81	3,70
Autres feuillus B (sciage)	10,00	9,10	8,58	8,45	9,03	8,09	8,00	7,97	8,23	8,07
C (sciage)	3,92	3,57	3,37	3,32	3,54	2,04	2,02	2,01	2,07	2,03
Peupliers B (sciage et pâte)	1,58	1,54	1,72	1,53	1,59	1,39	1,49	1,69	1,69	1,56
Tous les feuillus D, E (pâte) (sauf peupliers)	0,65	0,61	0,59	0,58	0,61	0,41	0,42	0,43	0,44	0,43
Toutes essence Toutes qualités	8,74	8,50	8,81	8,11	8,54	7,83	7,74	8,09	8,52	8,04

1. Première période, du 1^{er} avril au 30 juin; deuxième période, du 1^{er} juillet au 30 septembre; troisième période, du 1^{er} octobre au 31 décembre; quatrième période, du 1^{er} janvier au 31 mars.

2. Les lettres A, B, C, D, E, F, G, H, I et M correspondent aux niveaux de qualité attribués aux billes de bois selon l'essence, le diamètre, la longueur et les défauts observés sur les découpes et l

5 Aménagement forestier

5.4 Infrastructures pour le transport des bois ronds

des forêts publiques aux usines

Importance relative des moyens utilisés pour le transport (en %)

05.04.01

	2001-2002	2002-2003	2003-2004	2004-2005	2005-2006
Camion	99,8	99,9	99,8	99,8p	99,8p
Voie d'eau	0,1		0,1	0,1p	0,1p
Train	0,1	0,1	0,1	0,1p	0,1p
Total	100,0	100,0	100,0	100,0	100,0

Importance relative des moyens utilisés pour transporter les exportations québécoises de bois d'œuvre (en %)

05.04.02

	2004-2005	2005-2006	2006-2007	2007-2008	2008-2009
Train	41,1	37,4	33,1	34,5p	34,3p
Camion	56,6	60,2	63,5	57,7p	60,3p
Voie d'eau	2,3	2,4	3,4	7,8p	5,4p
Total	100,0	100,0	100,0	100,0	100,0

Source : Conseil des industries forestières du Québec (CIFQ).

5 Aménagement forestier

5.4 Infrastructures pour le transport des bois ronds
des forêts publiques aux usines (suite)

05.04.03

Voie d'eau

	2001-2002	2002-2003	2003-2004	2004-2005	2005-2006
Réseau total (km)	135		1 435	2 913	2 913p
Volumes ('000 m ³)	258		157	277	277p
Distance moyenne parcourue (km)	135		356	427	427p

5 Aménagement forestier

5.4 Infrastructures pour le transport des bois ronds des forêts publiques aux usines (suite)

Transport ferroviaire (km)

05.04.04

Régions administratives	2001-2002	2002-2003	2003-2004	2004-2005	2005-2006
02 Saguenay—Lac-Saint-Jean					
03 Capitale-Nationale	300	500	500	500	500p
04 Mauricie et 17 Centre-du-Québec	320				
08 Abitibi-Témiscamingue		1 000	200	208	208p
09 Côte-Nord	170		170	170	170p
Total	790	1 500	870	878	878p

5 Aménagement forestier

5.4 Infrastructures pour le transport des bois ronds

des forêts publiques aux usines (suite)

Importance du transport par voie d'eau selon les régions (km)

05.04.05

Régions administratives	2001-2002	2002-2003	2003-2004	2004-2005	2005-2006
02 Saguenay—Lac-Saint-Jean					
04 Mauricie et 17 Centre-du-Québec					
07 Outaouais					
09 Côte-Nord	135		1 435	2 913	2 913p
15 Laurentides					
Total	135		1 435	2 913	2 913p

5 Aménagement forestier

5.4 Infrastructures pour le transport des bois ronds des forêts publiques aux usines (suite)

Réseau de chemins forestiers permanents, selon les régions administratives

05.04.06

Réseau	Régions administratives																Total
2001-2002	01	02	03	04-17	05	06	07	08	09	10	11	12	13	14	15	16	Total
Chemins (km)	720	2 843	695	1 459		64	1 766	1 697	1 584	2 106	1 292	145		228	802		15 401
Ponts (n)	72	82	32	58			51	55	55	40	69	2		12	19		547
2002-2003																	
Chemins (km)	741	2 969	699	1 459		97	1 766	1 701	1 588	2 256	1 313	145		228	802		15 764
Ponts (n)	72	83	33	58		1	51	55	57	42	70	2		12	20		556
2003-2004																	
Chemins (km)	741	3 269	699	1 465		97	1 766	1 773	1 813	2 256	1 313	151		228	806		16 377
Ponts (n)	77	89	33	58		1	54	55	62	42	71	2		12	20		576
2004-2005																	
Chemins (km)	741p	3 336p	699p	1 465p		97p	1 766p	1 847p	1 885p	2 256p	1 361p	160p		228p	806p		16 647p
Ponts (n)	80p	91p	33p	58p		1p	58p	55p	63p	42p	73p	2p		12p	20p		588p
2005-2006																	
Chemins (km)	741p	3 336p	699p	1 465p		97p	1 766p	1 847p	1 885p	2 256p	1 361p	160p		228p	806p		16 647p
Ponts (n)	80p	91p	33p	58p		1p	58p	55p	63p	42p	73p	2p		12p	20p		588p

5 Aménagement forestier

5.4 Infrastructures pour le transport des bois ronds des forêts publiques aux usines (suite)

Évolution du réseau de chemins forestiers permanents

05.04.07

Années	Construction						Amélioration					
	MRNF ¹		Utilisateurs		% du réseau (1979-1980)		MRNF ¹		Utilisateurs		% du réseau (1979-1980)	
	Chemins	Ponts	Chemins	Ponts	Chemins	Ponts	Chemins	Ponts	Chemins	Ponts	Chemins	Ponts
	(km)	(n)	(km)	(n)			(km)	(n)	(km)	(n)		
1979-1980 ²	5 101	311							5 101	311		
1995-1996			215	18	4,2	5,6			117		2,3	
1996-1997			274	20	5,4	6,4			279		5,5	
1997-1998			359	20	7,0	6,4			155		3,0	
1998-1999			342	20	7,2	6,4			121		2,4	
1999-2000			256	5	5,0	1,6			183		3,6	
2000-2001			521	9	10,2	2,9			128		2,5	
2001-2002			607	10	11,9	3,2						
2002-2003			413	12	8,1	3,9			191		3,7	
2003-2004			609	20	12,0	6,0			14		0,3	
2004-2005			270p	12p	5,0p	4,0p						
2005-2006			270p	12p	5,0p	4,0p						

1. MRNF : Ministère des Ressources naturelles et de la Faune.

2. Coûts partagés entre le gouvernement et les utilisateurs.

5 Aménagement forestier

5.4 Infrastructures pour le transport des bois ronds des forêts publiques aux usines (suite)

05.04.08

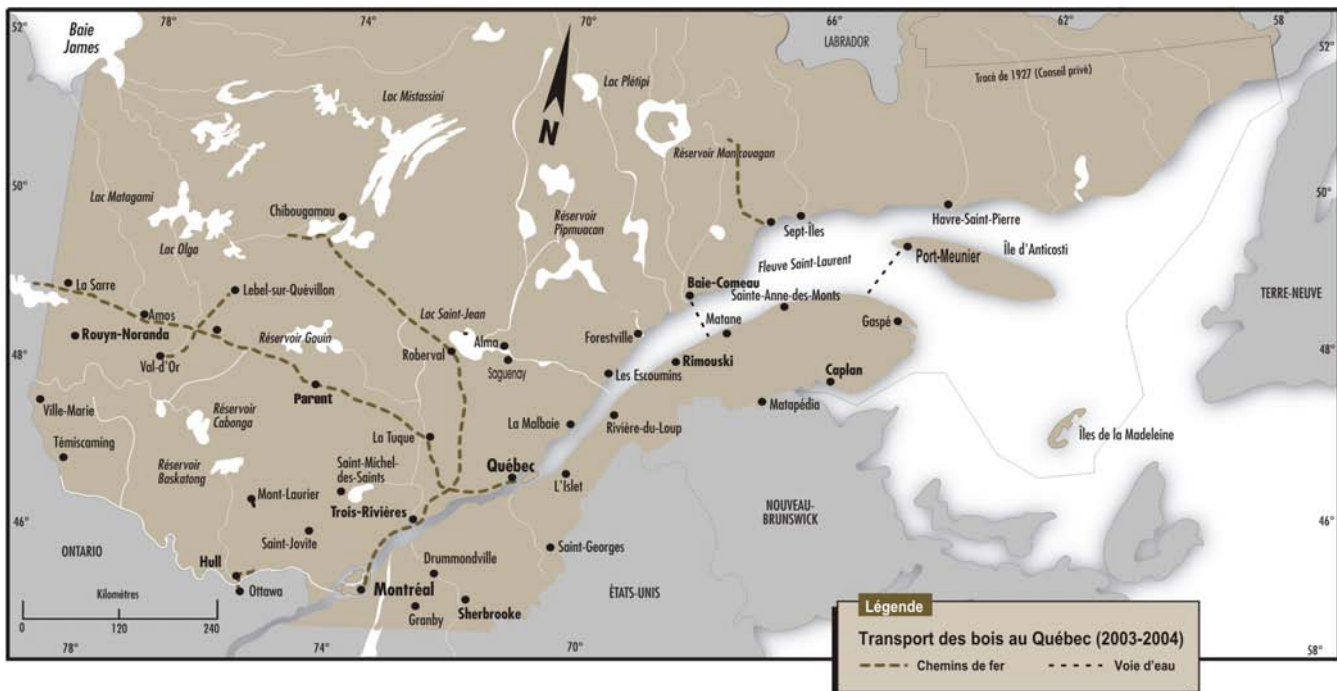
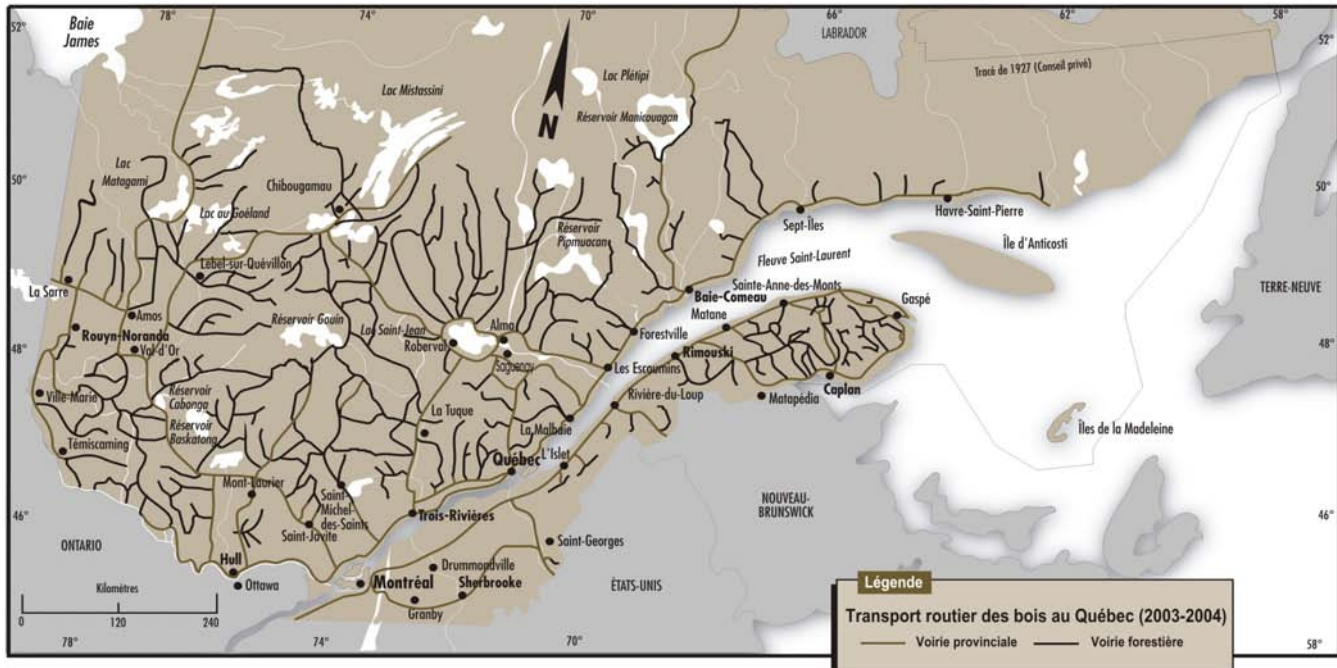

5 Aménagement forestier

5.4 Infrastructures pour le transport des bois ronds des forêts publiques aux usines (suite)

05.04.09

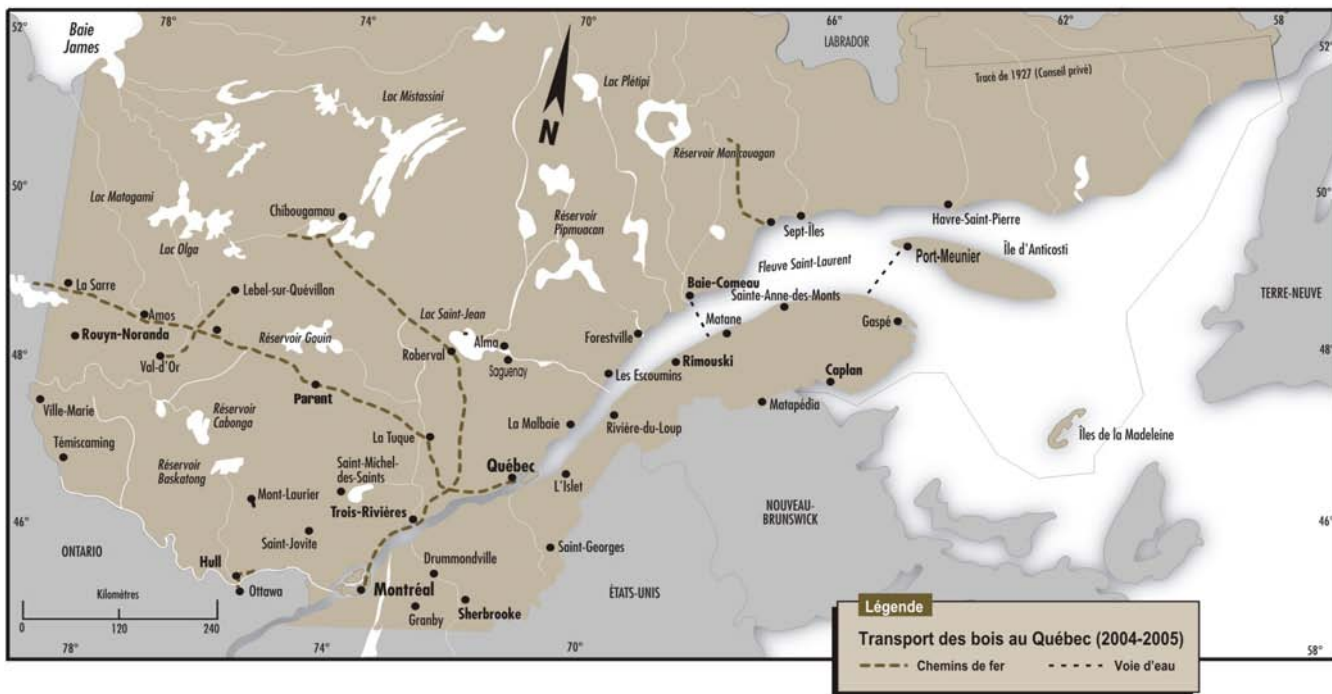
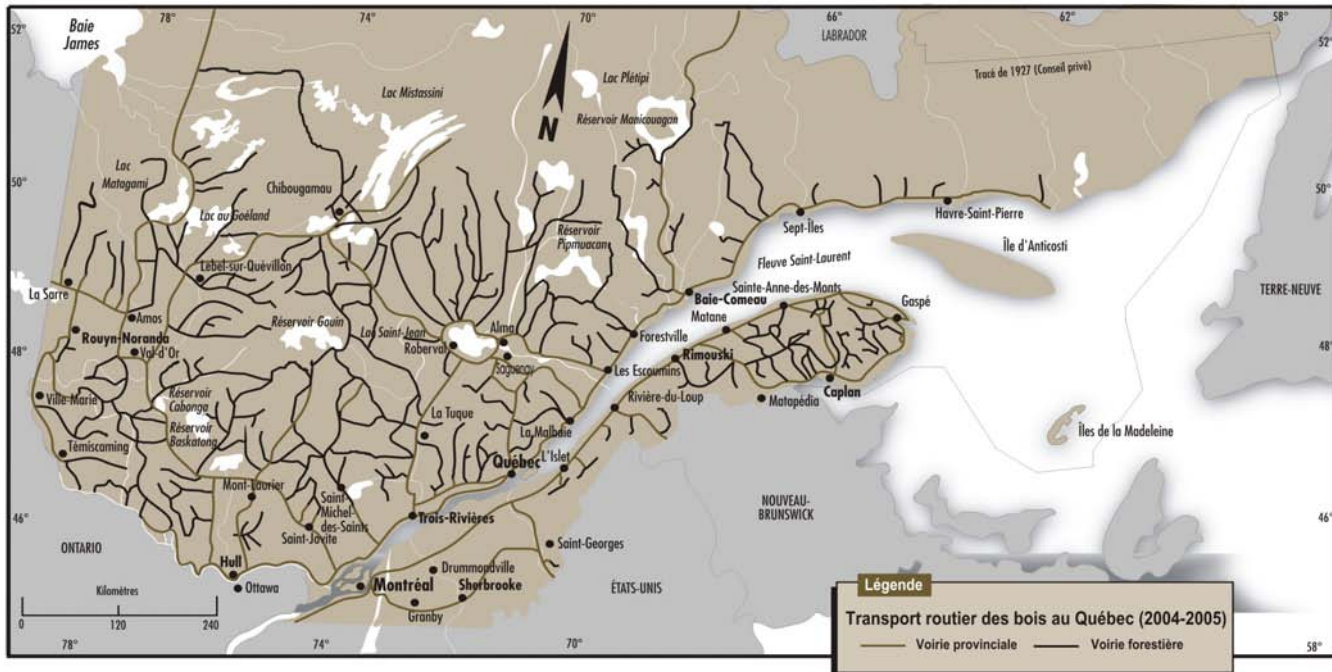

5 Aménagement forestier

5.5 Production de plants

Récolte de cônes et de semences (hl), selon les essences et les régions administratives (2006-2007) ¹

05.05.01

	Régions administratives																
Essences	01	02	03	04	05	07	08	09	10	11	12	14	15	16	17	Total	
Résineux																	
Mélèze d'Europe ²	4,25	-	-	-	-	-	-	-	-	-	-	-	-	-	2,00	6,25	
Mélèze laricin	3,70	5,64	-	-	-	-	7,91	-	-	-	-	-	-	-	16,50	33,75	
Épinette blanche	131,12	32,67	30,25	285,46	-	-	161,70	-	40,22	38,89	-	-	20,20	10,00	15,12	765,63	
Épinette noire	9,21	232,03	11,26	85,50	-	34,85	119,78	66,40	140,13	19,45	15,53	20,00	17,00	-	-	771,14	
Épinette de Norvège	-	52,75	94,64	0,50	4,85	-	-	-	-	4,50	16,32	-	-	-	3,74	177,30	
Épinette rouge	-	-	-	-	-	-	-	-	-	11,00	-	-	-	-	-	11,00	
Pin blanc	-	-	-	-	-	-	-	-	-	-	-	-	-	-	-	-	
Pin gris	-	180,67	-	90,00	-	-	42,30	-	165,58	-	-	-	35,16	-	-	513,71	
Pin rouge	-	14,30	-	-	-	-	-	-	-	-	-	-	-	17,50	-	31,80	
Autres résineux	1,80	-	-	10,65	-	-	-	-	15,30	18,75	-	-	-	-	-	46,50	
Sous-total	150,08	518,06	136,15	472,11	4,85	34,85	331,69	66,40	361,23	92,59	31,85	20,00	72,36	27,50	37,36	2 357,08	
Feuillus																	
Bouleau jaune	3,00	0,35	-	-	-	1,25	0,35	-	-	-	-	-	-	-	-	4,95	
Caryer cordiforme	-	-	-	-	-	-	-	-	-	-	-	-	-	6,25	0,45	6,70	
Chêne rouge	1,10	-	-	0,93	-	-	-	-	-	0,20	-	-	-	24,23	0,13	26,59	
Érable argenté	-	-	-	-	-	-	-	-	-	-	-	-	-	1,00	-	1,00	
Érable à sucre	16,75	-	-	3,09	-	-	1,37	-	-	14,12	2,15	-	3,00	8,60	11,12	60,20	
Frêne d'Amérique	1,85	-	-	-	-	-	-	-	-	-	3,85	-	-	6,15	2,20	14,05	
Noyer cendré	-	-	-	-	-	-	-	-	-	-	-	-	-	-	-	-	
Noyer noir	-	-	-	-	-	57,00	-	-	-	-	25,00	-	-	76,15	8,42	166,57	
Autres feuillus	1,50	-	7,71	-	-	0,50	0,37	-	-	-	0,62	0,34	0,09	4,88	-	16,01	
Sous-total	24,20	0,35	7,71	4,02	-	58,75	2,09	-	-	14,32	31,62	0,34	3,09	127,26	22,32	296,07	
Total	174,28	518,41	143,86	476,13	4,85	93,60	333,78	66,40	361,23	106,91	63,47	20,34	75,45	154,76	59,68	2 653,15	

1. Il n'y a pas de récolte de cônes dans les régions de Montréal (06) et de Laval (13).

2. Le mélèze d'Europe inclut le mélèze hybride.

Récolte de cônes et de semences (hl), selon les essences et les régions administratives (2007-2008) ¹

05.05.02

	Régions administratives																
Essences	01	02	03	04	05	07	08	09	10	11	12	14	15	16	17	Total	
Résineux																	
Mélèze d'Europe ²	2,60															2,60	
Mélèze laricin																0,00	
Épinette blanche												0,81				0,81	
Épinette noire	5,63								55,22							60,85	
Épinette de Norvège																0,00	
Épinette rouge																0,00	
Pin blanc			25,00			324,00										349,00	
Pin gris		455,70	8,75	73,00			75,48		283,55							896,48	
Pin rouge														17,35		17,35	
Autres résineux								0,15								0,15	
Sous-total	8,23	455,70	33,75	73,00	0,00	324,00	75,48	0,15	338,77	0,00	0,00	0,81	0,00	17,35	0,00	1 327,24	
Feuillus																	
Bouleau jaune																0,00	
Caryer cordiforme						0,85								7,05		7,90	
Chêne rouge			0,25	0,65								9,76	4,38	4,92		19,96	
Érable argenté														0,87		0,87	
Érable à sucre																0,00	
Frêne d'Amérique																0,00	
Noyer cendré																-	
Noyer noir						34,30					43,50			73,50	3,54	154,84	
Autres feuillus	0,02		0,76		12,08		0,08			0,05	7,00	1,60		4,29		25,88	
Sous-total	0,02	0,00	1,01	0,65	-	35,15	0,08	-	-	0,05	50,50	11,36	4,38	90,63	3,54	209,44	
Total	8,25	455,70	34,76	73,65	0,00	359,15	75,56	0,15	338,77	0,05	50,50	12,17	4,38	107,98	3,54	1 536,68	

1. Il n'y a pas de récolte de cônes dans les régions de Montréal (06) et de Laval (13).

2. Le mélèze d'Europe inclut le mélèze hybride.

5 Aménagement forestier

5.5 Production de plants (suite)

Récolte de cônes et de semences (hl), selon les essences et les régions administratives (2008-2009) ¹

05.05.03

	Régions administratives																
Essences	01	02	03	04	05	07	08	09	10	11	12	14	15	16	17	Total	
Résineux																	
Mélèze d'Europe ²																0,00	
Mélèze laricin																0,00	
Épinette blanche	0,30											131,31				131,61	
Épinette noire		62,91							30,11							93,02	
Épinette de Norvège																0,00	
Épinette rouge																0,00	
Pin blanc			161,40			33,80										195,20	
Pin gris		58,00	15,35				26,70		226,08							326,13	
Pin rouge		15,00												28,05		43,05	
Autres résineux	7,50												0,85			8,35	
Sous-total	7,80	135,91	176,75	0,00	0,00	33,80	26,70	0,00	256,19	0,00	0,00	131,31	0,85	28,05	0,00	797,36	
Feuillus																	
Bouleau jaune																0,00	
Caryer cordiforme						2,60								7,02		9,62	
Chêne rouge			21,58	8,15		4,95	1,70			0,25		2,68		25,04	26,14	90,49	
Érable argenté														0,70		0,70	
Érable à sucre																0,00	
Frêne d'Amérique	0,50													4,40		4,90	
Noyer cendré																-	
Noyer noir						41,25					47,00	5,25		59,15	14,08	166,73	
Autres feuillus		1,35			9,50	1,18	1,34			1,46		2,29				17,12	
Sous-total	0,50	1,35	21,58	8,15	-	49,98	3,04	-	-	1,71	47,00	10,22	0,00	96,31	40,22	289,56	
Total	8,30	137,26	198,33	8,15	0,00	83,78	29,74	0,00	256,19	1,71	47,00	141,53	0,85	124,36	40,22	1 086,92	

1. Il n'y a pas de récolte de cônes dans les régions de Montréal (06) et de Laval (13).

2. Le mélèze d'Europe inclut le mélèze hybride.

5 Aménagement forestier

5.5 Production de plants (suite)

Superficie des vergers à graines (ha), selon les essences et les régions administratives ¹

En 2008-2009

05.05.04

	Régions administratives															
Essences	01	02	03	04	05	07	08	09	10	11	12	14	15	16	17	Total
Mélèze d'Europe	4,10	-	-	-	-	-	-	-	-	-	-	1,80	-	1,80	7,50	15,20
Mélèze hybride ²	-	-	-	-	-	-	-	-	-	-	-	-	-	-	-	0,00
Mélèze laricin	2,30	3,50	6,00	-	3,10	-	5,80	-	-	7,80	-	-	-	-	1,30	29,80
Mélèze du Japon	2,30	-	-	1,80	-	-	-	-	-	-	-	1,80	-	1,80	-	7,70
Épinette de Norvège	1,00	2,10	5,00	0,40	5,30	-	-	-	-	4,70	5,40	-	-	-	8,70	32,60
Épinette blanche	47,50	15,90	11,30	20,00	6,40	1,40	10,30	-	-	15,80	14,00	10,00	17,40	5,50	11,00	186,50
Épinette noire	108,80	118,90	24,00	97,40	3,50	46,10	63,60	7,70	42,20	53,60	19,00	4,30	40,00	-	-	629,10
Épinette rouge	-	-	5,00	-	-	-	-	-	-	-	7,90	-	-	-	-	12,90
Pin blanc	-	-	1,50	-	2,50	16,30	-	-	-	-	4,50	-	-	5,50	3,00	33,30
Pin gris	-	107,60	17,00	72,30	-	-	52,60	6,30	73,10	-	-	20,00	48,30	-	-	397,20
Pin rouge	-	-	-	-	-	-	-	-	-	-	-	-	-	2,70	-	2,70
Pin sylvestre	-	-	-	-	6,10	-	-	-	-	-	-	-	-	-	-	6,10
Chêne rouge	-	-	-	-	-	-	-	-	-	-	-	-	-	0,10	-	0,10
Noyer noir	-	-	-	-	-	0,30	-	-	-	-	0,50	-	-	0,30	-	1,10
Frêne d'Amérique	-	-	-	-	-	-	-	-	-	-	-	-	-	0,40	-	0,40
Sapin douglas	-	-	-	-	-	-	-	-	-	-	-	0,60	-	-	-	0,60
Thuya occidentale	2,00	-	-	-	-	-	-	-	-	-	-	-	-	-	-	2,00
Total	168,00	248,00	69,80	191,90	26,90	64,10	132,30	14,00	115,30	81,90	51,30	38,50	105,70	18,10	31,50	1 357,30

1. Il n'y a pas de sources de semences dans les régions 6 et 13 en date du 31 mars 2009

2. Les sources de MEH sont remplacées par des sources de MEU et/ou MEJ

5 Aménagement forestier

5.5 Production de plants (suite)

Production de plants ('000), selon les régions administratives¹, les types de producteurs et les années de livraisor

05.05.05

Régions administratives	Producteurs	2004-2005			2005-2006			2006-2007			2007-2008			2008-2009		
		A racines nues	En récipients	Total	A racines nues	En récipients	Total	A racines nues	En récipients	Total	A racines nues	En récipients	Total	A racines nues	En récipients	Total
01 Bas-Saint-Laurent	PPU ²	8 000	7 668	15 668	6 811	7 418	14 229	6 290	8 298	14 588	5 319	8 573	13 892	4 043	8 255	12 298
	P&IF ³	-	8 788	8 788	-	5 639	5 639	-	4 672	4 672	-	3 891	3 891	-	4 175	4 175
	Total	8 000	16 456	24 456	6 811	13 057	19 868	6 290	12 970	19 260	5 319	12 464	17 783	4 043	12 430	16 473
02 Saguenay—Lac-Saint-Jean	PPU	2 680	2 449	5 129	2 505	3 175	5 680	2 243	5 092	7 335	1 606	10 432	12 038	916	16 775	17 691
	P&IF	-	17 284	17 284	-	19 577	19 577	-	23 608	23 608	-	33 280	33 280	-	34 106	34 106
	Total	2 680	19 733	22 413	2 505	22 752	25 257	2 243	28 700	30 943	1 606	43 712	45 318	916	50 881	51 797
03 Capitale-Nationale	PPU	-	-	-	-	-	-	-	-	-	-	-	-	-	-	-
	P&IF	-	4 917	4 917	-	5 347	5 347	-	6 591	6 591	-	2 731	2 731	-	4 443	4 443
	Total	-	4 917	4 917	-	5 347	5 347	-	6 591	6 591	-	2 731	2 731	-	4 443	4 443
04 Mauricie et 17 Centre-du-Québec	PPU	1 910	2 007	3 917	1 950	2 691	4 641	1 947	2 152	4 099	1 561	2 554	4 115	764	2 424	3 188
	P&IF	-	18 640	18 640	-	11 174	11 174	-	13 835	13 835	-	13 420	13 420	-	15 695	15 695
	Total	1 910	20 647	22 557	1 950	13 865	15 815	1 947	15 987	17 934	1 561	15 974	17 535	764	18 119	18 883
05 Estrie	PPU	-	-	-	-	-	-	-	-	-	-	-	-	-	-	-
	P&IF	-	-	-	-	-	-	-	-	-	-	-	-	-	-	-
	Total	-	-	-	-	-	-	-	-	-	-	-	-	-	-	-
07 Outaouais	PPU	-	-	-	-	-	-	-	-	-	-	-	-	-	-	-
	P&IF	-	3 719	3 719	-	2 860	2 860	-	3 214	3 214	-	2 856	2 856	-	3 794	3 794
	Total	-	3 719	3 719	-	2 860	2 860	-	3 214	3 214	-	2 856	2 856	-	3 794	3 794
08 Abitibi-Témiscamingue	PPU	1 038	4 354	5 392	925	3 812	4 737	612	7 019	7 631	891	8 655	9 546	221	8 150	8 371
	P&IF	-	27 294	27 294	-	25 350	25 350	-	38 927	38 927	-	25 820	25 820	-	22 187	22 187
	Total	1 038	31 648	32 686	925	29 162	30 087	612	45 946	46 558	891	34 475	35 366	221	30 337	30 558
09 Côte-Nord	PPU	-	-	-	-	-	-	-	-	-	-	-	-	-	-	-
	P&IF	-	7 285	7 285	-	6 619	6 619	-	10 002	10 002	-	10 542	10 542	-	9 542	9 542
	Total	-	7 285	7 285	-	6 619	6 619	-	10 002	10 002	-	10 542	10 542	-	9 542	9 542
11 Gaspésie—Îles-de-la-Madeleine	PPU	-	-	-	-	-	-	-	-	-	-	-	-	-	-	-
	P&IF	-	2 185	2 185	-	4 508	4 508	-	3 708	3 708	-	4 311	4 311	-	3 955	3 955
	Total	-	2 185	2 185	-	4 508	4 508	-	3 708	3 708	-	4 311	4 311	-	3 955	3 955
12 Chaudière-Appalaches	PPU	-	-	-	-	-	-	-	-	-	-	-	-	-	-	-
	P&IF	-	4 083	4 083	-	1 535	1 535	-	1 663	1 663	-	2 355	2 355	-	2 387	2 387
	Total	-	4 083	4 083	-	1 535	1 535	-	1 663	1 663	-	2 355	2 355	-	2 387	2 387
14 Lanaudière	PPU	2 604	2 922	5 526	2 344	2 715	5 059	1 782	2 946	4 728	1 839	4 057	5 896	1 483	3 086	4 569
	P&IF	-	-	-	-	-	-	-	-	-	-	-	-	-	-	-
	Total	2 604	2 922	5 526	2 344	2 715	5 059	1 782	2 946	4 728	1 839	4 057	5 896	1 483	3 086	4 569
15 Laurentides	PPU	-	-	-	-	-	-	-	-	-	-	-	-	-	-	-
	P&IF	-	6 168	6 168	-	10 992	10 992	-	12 180	12 180	-	9 164	9 164	-	10 489	10 489
	Total	-	6 168	6 168	-	10 992	10 992	-	12 180	12 180	-	9 164	9 164	-	10 489	10 489
Total	PPU	16 232	19 400	35 632	14 535	19 811	34 346	12 874	25 507	38 381	11 216	34 271	45 487	7 427	38 690	46 117
	P&IF	-	100 363	100 363	-	93 601	93 601	-	118 400	118 400	-	108 370	108 370	-	110 773	110 773
	Total	16 232	119 763	135 995	14 535	113 412	127 947	12 874	143 907	156 781	11 216	142 641	153 857	7 427	149 463	156 890

1. On ne produit pas de plants dans les régions de Montréal (06), du Nord-du-Québec (10), de Laval (13) et de la Montérégie (16).

2. PPU : Pépinières publiques.

3. P&IF : Producteurs privés ou compagnies forestières.

5 Aménagement forestier

5.5 Production de plants (suite)

Réseau de pépinières, selon les régions administratives¹, les producteurs et les années de livraison

05.05.06

Régions administratives	Secteurs	Nom des pépinières	Municipalités	Production 2004-2005 (^{000 plants})	Production 2005-2006 (^{000 plants})	Production 2006-2007 (^{000 plants})	Production 2007-2008 (^{000 plants})	Production 2008-2009 (^{000 plants})
01 Bas-Saint-Laurent	Public	Sainte-Luce	Luceville	6 184	4 577	4 230	4 625	2 679
	Public	Saint-Modeste	Saint-Modeste	9 484	9 653	10 358	9 267	9 619
	Privé	Somival inc.	Lac-au-Saumon	3 859	3 602	2 525	2 665	2 850
	Privé	Centre de production de plants forestiers Technofor inc.	Saint-René-de-Matane	1 035	1 722	1 849	1 226	1 325
	Privé	Serres Solabri inc.	La Pocatière	3 894	315	298	-	-
02 Saguenay— Lac-Saint-Jean	Public	Normandin	Normandin	5 129	5 680	7 335	12 038	17 692
	Privé	Coopérative forestière Ferland-Boileau	Ferland	-	-	-	-	-
	Privé	Centre de culture de plants J. Boucher	Saint-Ambroise	5 229	7 377	7 870	10 181	11 978
	Privé	Serres et Pépinière Girardville	Girardville	6 951	8 414	9 416	14 383	13 520
	Privé	Coopérative forestière de Laterrière-Saint-Honoré	Laterrière	5 104	3 785	6 321	8 716	8 608
03 Capitale-Nationale	Privé	Centre de production de plants forestiers de Québec	Sainte-Anne-de-Beaupré	3 465	3 424	5 386	1 339	1 912
		Côte de Beaupré	Sainte-Anne-de-Beaupré			1 205	1 392	2 532
	Privé	Donohue inc.	Sainte-Anne-de-Beaupré	1 452	1 923	-	-	-
04 Mauricie et 17 Centre- du-Québec	Public	Grandes-Piles	Grandes-Piles	3 917	4 640	4 099	4 115	3 188
	Privé	Reboisement Mauricie inc.	Saint-Étienne-des-Grès	11 274	7 620	8 248	5 955	8 575
	Privé	Pampey inc.	Saint-Louis-de-Blandford	7 365	3 554	5 588	7 464	7 119
07 Outaouais	Privé	Planfor inc.	Sainte-Famille-d'Aumond	3 719	2 860	3 214	2 856	3 794
08 Abitibi-Témiscamingue	Public	Trécesson	Amos	5 391	4 737	7 632	9 546	8 371
	Privé	Serres coopératives de Guyenne	Guyenne	18 181	17 240	28 615	18 367	14 558
	Privé	Pépinière La Loutre	Laverlochère	9 113	8 110	10 312	7 453	7 628
09 Côte-Nord	Privé	Centre sylvicole Forestville inc.	Forestville	7 285	6 619	10 002	10 542	9 542
11 Gaspésie— Îles-de-la-Madeleine	Privé	Pépinière Baie-des-Chaleurs inc.	Paspébiac-Ouest	956	2 907	1 790	2 325	1 819
	Privé	Sargim inc.	New Richmond	1 228	1 601	1 919	1 986	2 136
12 Chaudières-Appalaches	Privé	Bechedor inc.	Saint-Prosper	4 083	1 535	1 663	2 355	2 387
14 Lanaudière	Public	Berthierville	Berthierville	5 527	5 058	4 728	5 896	4 569
15 Laurentides	Privé	Pépinière Harrington	Calumet	2 351	6 043	5 695	6 262	7 155
	Privé	Coopérative forestière des Hautes-Laurentides	Mont-Laurier	3 817	4 948	6 485	2 902	3 334
Total				135 993	127 944	156 783	153 856	156 890

5 Aménagement forestier

5.6 Reboisement

Plants mis en terre

A) Évolution selon les régimes de propriété

(Mplants)

05.06.01

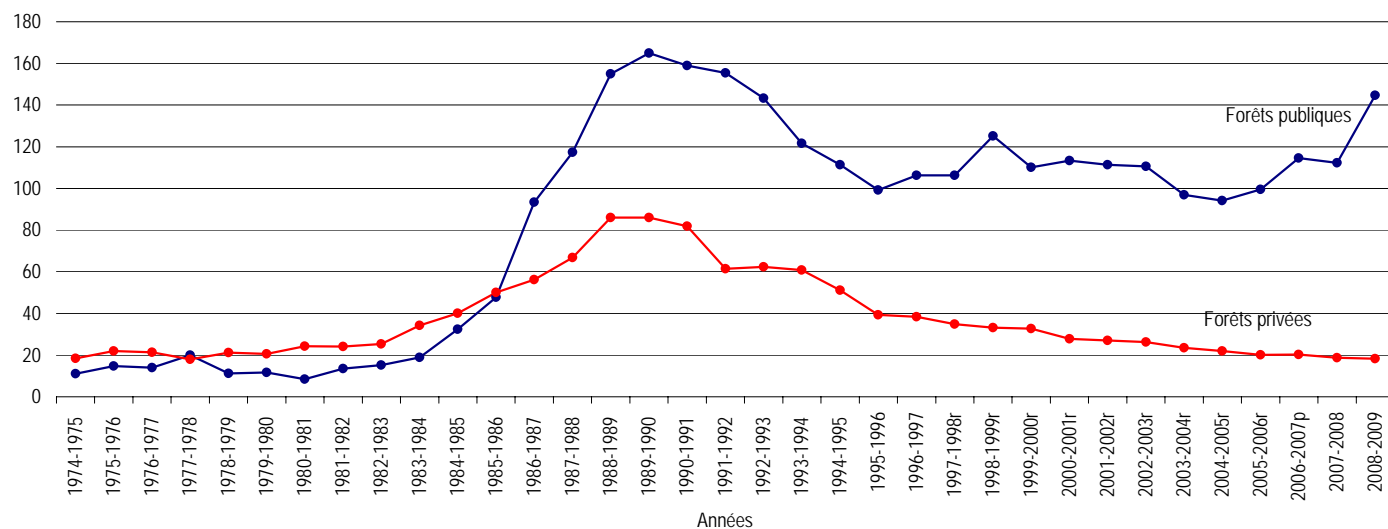

Sources : Les données des forêts privées 1974 à 2004 sont tirées du programme régulier (PMVFP) auquel le programme rexforêt est ajouté pour les années financières 2002-2003 et 2003-2004
Rapport d'interventions forestières (RAIF) 2005-2006, 2006-2007 et 2007-2008. Superficie réalisée par les bénéficiaires (juillet 2009)
État d'avancement des travaux sylvicoles pour 2008-2009 (nombre d'hectares acceptés au 20 août 2009)

5 Aménagement forestier

5.6 Reboisement

Plants mis en terre

A) Évolution selon les régimes de propriété

05.06.01 (g)

Années	Forêts publiques (Mplants)	Forêts privées (Mplants)
1973-1974	7,82	14,48
1974-1975	11,09	18,48
1975-1976	14,69	21,89
1976-1977	13,93	21,33
1977-1978	20,01	17,90
1978-1979	11,21	21,17
1979-1980	11,75	20,62
1980-1981	8,50	24,22
1981-1982	13,52	24,16
1982-1983	15,20	25,28
1983-1984	18,90	34,21
1984-1985	32,34	40,05
1985-1986	47,72	50,12
1986-1987	93,33	56,17
1987-1988	117,38	66,84
1988-1989	154,92	86,05
1989-1990	164,87	86,06
1990-1991	159,01	81,85
1991-1992	155,36	61,48
1992-1993	143,36	62,42
1993-1994	121,71	60,82
1994-1995	111,30	51,15
1995-1996	99,27	39,30
1996-1997	106,29	38,38
1997-1998	106,24	34,83
1998-1999	125,22r	33,20
1999-2000	110,05r	32,70
2000-2001	113,33r	27,78r
2001-2002	111,29r	26,98r
2002-2003	110,52r	26,31r
2003-2004	96,85r	23,49r
2004-2005	94,18r	21,97r
2005-2006	99,45r	20,12r
2006-2007	114,60r	20,32r
2007-2008	112,30r	18,68r
2008-2009	144,60r	18,23r

Sources : Les données des forêts privées 1974 à 2004 sont tirées du programme régulier (PMVFP) auquel le programme rexforêt est ajouté pour les années financières 2002-2003 et 2003-2004
Rapport d'interventions forestières (RAIF) 2005, 2006, 2007. Superficie réalisée par les bénéficiaires (juillet 2009)
État d'avancement des travaux sylvicoles pour 2008 (nombre d'hectares acceptés au 20 août 2009)

5 Aménagement forestier

5.6 Reboisement (suite)

Plants mis en terre (suite)

B) Évolution selon l'année et l'essence

Forêts publiques, nombre de plants ('000)

05.06.02

Années	Exécutants	Mélezes	Épinette de Norvège	Épinette blanche	Épinette noire	Épinette rouge	Autres épinettes	Pin gris	Pin rouge	Pin blanc	Autres pins	Autres résineux	Feuillus	Total
2002-2003 ³	MRNF ¹				942,5r			585,1r					14,7r	1 542,2r
	CAAF ²	674,3r	423,0r	10 909,8r	61 392,1r	169,3r	7 198,1r	26 543,1r	169,1r	586,0r	6,1r	437,1r	472,1r	108 980,1r
	Total	674,3r	423,0r	10 909,8r	62 334,5r	169,3r	7 198,1r	27 128,2r	169,1r	586,0r	6,1r	437,1r	486,7r	110 522,3r
2003-2004 ³	MRNF													
	CAAF	622,1r	795,1r	12 153,1r	59 245,9r	210,0r	4 458,2r	17 281,7r	208,6r	735,2r	74,3r	348,8r	716,1r	96 848,8r
	Total	622,1r	795,1r	12 153,1r	59 245,9r	210,0r	4 458,2r	17 281,7r	208,6r	735,2r	74,3r	348,8r	716,1r	96 848,8r
2004-2005 ³	MRNF													
	CAAF	587,7r	1 608,4r	10 292,4r	51 050,9r	285,9r	3 232,2r	25 442,9r	154,5r	754,4r	5,6r	315,1r	454,4r	94 184,3r
	Total	587,7r	1 608,4r	10 292,4r	51 050,9r	285,9r	3 232,2r	25 442,9r	154,5r	754,4r	5,6r	315,1r	454,4r	94 184,3r
2005-2006 ⁴	MRNF													
	CAAF	710,2r	1 309,6r	12 538,5r	52 672,0r	167,3r	5 140,7r	24 188,5r	127,9r	477,3r		1 296,2r	820,1r	99 448,3p
	Total	710,2r	1 309,6r	12 538,5r	52 672,0r	167,3r	5 140,7r	24 188,5r	127,9r	477,3r		1 296,2r	820,1r	99 448,3p
2006-2007 ⁵	MRNF													
	CAAF	359,5r	1 632,4r	11 915,5r	72 188,9r	185,0r	0,0r	26 450,5r	237,0r	629,8r	0,0r	113,5r	874,9r	114 587,0p
	Total	359,5r	1 632,4r	11 915,5r	72 188,9r	185,0r	0,0r	26 450,5r	237,0r	629,8r		113,5r	874,9r	114 587,0p
2007-2008 ⁵	MRNF													
	CAAF	655,6r	1 622,5r	12 803,1r	63 200,4r	16,2r	0,0r	32 738,9r	122,5r	444,5r		152,0r	556,3r	112 312,0p
	Total	655,6r	1 622,5r	12 803,1r	63 200,4r	16,2r	0,0r	32 738,9r	122,5r	444,5r		152,0r	556,3r	112 312,0p
2008-2009 ⁶	MRNF													
	CAAF	0,0r	0,0r	0,0r	0,0r	0,0r	0,0r	0,0r	0,0r	0,0r	0,0r	0,0r	0,0r	144 694,0p
	Total	0,0r	0,0r	0,0r	0,0r	0,0r	0,0r	0,0r	0,0r	0,0r		0,0r	0,0r	144 694,0p
Moyenne	MRNF				188,5			117,0					2,9	308,4
	CAAF	590,8	1 153,7	11 561,8	59 309,9	203,5	4 005,8	23 981,3	179,4	636,5	17,2	502,1	667,5	102 809,7
	Total	590,8	1 153,7	11 561,8	59 498,4	203,5	4 005,8	24 098,4	179,4	636,5	17,2	502,1	670,4	103 118,2
	(%)	0,6	1,1	11,2	57,7	0,2	3,9	23,4	0,2	0,6	0,0	0,5	0,7	100,0

1. MRNF : Ministère des Ressources naturelles et de la Faune.

2. CAAF : Détenteurs d'un contrat d'approvisionnement et d'aménagement forestier et Réserve forestière

3. Selon le Système d'émission des permis d'intervention (SEPI en date du 03 mai 2007)

4. Selon le Système d'émission des permis d'intervention (SEPI en date du 08 septembre 2009)

5. Rapport d'interventions forestières (RAIF) 2006-2007, 2007-2008. Nombre de plants mis en terre par les bénéficiaires (juillet 2009). Les données des aires d'empilement, d'ébranchage et de tronçonnage (AEE) sont incluses.

6. État d'avancement des travaux sylvicoles pour 2008-2009 (en date du 20 août 2009).

Note : Pour 2008-2009, nous n'avons pas à cette date, le nombre de plants selon l'essence.

Forêts publiques, superficies couvertes (ha)

05.06.03

Années	Exécutants	Mélezes	Épinette de Norvège	Épinette blanche	Épinette noire	Épinette rouge	Autres épinettes	Pin gris	Pin rouge	Pin blanc	Autres pins	Autres résineux	Feuillus	Total
2002-2003 ³	MRNF ¹				470,0r			264,0r					13,4r	747,4r
	CAAF ²	414,0r	257,6r	8 092,6r	43 597,0r	120,5r	3 792,8r	17 546,6r	157,6r	1 286,7r	9,0r	294,3r	687,0r	76 255,7r
	Total	414,0r	257,6r	8 092,6r	44 067,0r	120,5r	3 792,8r	17 810,6r	157,6r	1 286,7r	9,0r	294,3r	700,4r	77 003,1r
2003-2004 ³	MRNF												0,0r	
	CAAF	341,4r	622,9r	10 186,7r	40 904,2r	150,6r	2 381,4r	10 363,2r	411,4r	1 427,5r	160,0r	257,3r	1 069,6r	68 276,2r
	Total	341,4r	622,9r	10 186,7r	40 904,2r	150,6r	2 381,4r	10 363,2r	411,4r	1 427,5r	160,0r	257,3r	1 069,6r	68 276,2r
2004-2005 ³	MRNF													
	CAAF	345,2r	1 366,8r	8 276,1r	35 024,2r	155,0r	1 957,0r	16 467,1r	245,7r	1 491,0r	18,0r	175,9r	725,2r	66 247,2r
	Total	345,2r	1 366,8r	8 276,1r	35 024,2r	155,0r	1 957,0r	16 467,1r	245,7r	1 491,0r	18,0r	175,9r	725,2r	66 247,2r
2005-2006 ⁴	MRNF													
	CAAF	485,8r	895,5r	8 565,3r	36 010,3r	116,1r	3 509,1r	16 537,5r	87,3r	325,9r	0,0r	886,3r	561,0r	67 980,1r
	Total	485,8r	895,5r	8 565,3r	36 010,3r	116,1r	3 509,1r	16 537,5r	87,3r	325,9r		886,3r	561,0r	67 980,1r
2006-2007 ⁵	MRNF													
	CAAF	186,0r	1 791,5r	9 878,5r	48 666,6r	160,7r	0,0r	16 780,7r	246,8r	839,1r	0,0r	201,8r	776,5r	79 528,2r
	Total	186,0r	1 791,5r	9 878,5r	48 666,6r	160,7r	0,0r	16 780,7r	246,8r	839,1r		201,8r	776,5r	79 528,2r
2007-2008 ⁵	MRNF													
	CAAF	392,9r	1 429,3r	9 638,7r	39 465,7r	12,9r	0,0r	17 117,6r	133,5r	537,0r	0,0r	129,4r	674,3r	69 531,3r
	Total	392,9r	1 429,3r	9 638,7r	39 465,7r	12,9r	0,0r	17 117,6r	133,5r	537,0r		129,4r	674,3r	69 531,3r
2008-2009 ⁶	MRNF													
	CAAF	0,0r	0,0r	0,0r	0,0r	0,0r	0,0r	0,0r	0,0r	0,0r	0,0r	0,0r	0,0r	65 777,0r
	Total	0,0r	0,0r	0,0r	0,0r	0,0r	0,0r	0,0r	0,0r	0,0r		0,0r	0,0r	65 777,0r
Moyenne	MRNF				94,0			52,8					2,7	149,5
	CAAF	354,5	986,9	8 999,8	40 840,5	140,6	2 328,1	15 539,0	229,8	1 074,0	37,4	363,1	763,9	71 657,5
	Total	354,5	986,9	8 999,8	40 934,5	140,6	2 328,1	15 591,8	229,8	1 074,0	37,4	363,1	766,5	71 807,0
	(%)	0,5	1,4	12,5	57,0	0,2	3,2	21,7	0,3	1,5	0,1	0,5	1,1	100,0

1. MRNF : Ministère des Ressources naturelles et de la Faune.

2. CAAF : Détenteurs d'un contrat d'approvisionnement et d'aménagement forestier et Réserve forestière

3. Selon le Système d'émission des permis d'intervention (SEPI en date du 03 mai 2007)

4. Selon le Système d'émission des permis d'intervention (SEPI en date du 08 septembre 2009)

5. Rapport d'interventions forestières (RAIF) 2006-2007, 2007-2008. Nombre de plants mis en terre par les bénéficiaires (juillet 2009). Les données des aires d'empilement, d'ébranchage et de tronçonnage (AEE) sont incluses.

6. État d'avancement des travaux sylvicoles pour 2008-2009 (en date du 20 août 2009).

Note : Pour 2008-2009, nous n'avons pas à cette date, la superficie selon l'essence.

5 Aménagement forestier

5.6 Reboisement (suite)

Plants mis en terre (suite)

B) Évolution selon l'année et l'essence ¹ (suite)

Forêts privées ²

05.06.04

Années	nombre de plants (‘000)	superficies couvertes (ha)
1996-1997	38 366,1	16 594,0
1997-1998	34 834,0	15 174,4
1998-1999	33 209,5	14 510,7
1999-2000	32 704,6	14 938,1
2000-2001	27 779,6	12 703,4
2001-2002	26 980,7	12 263,9
2002-2003	26 310,5	11 959,3
2003-2004	23 485,8	10 675,4
2004-2005 ³	21 971,6	10 082,1
2005-2006 ³	20 119,3p	9 234,5p
2006-2007 ³	20 316,6p	9 298,0p
2007-2008 ³	18 676,4p	8 574,3p
2008-2009 ³	18 225,4p	8 284,3p
Moyenne	26 383,1	11 868,6

1. À partir de l'année 1996-1997, les données selon l'essence ne sont plus disponibles pour les forêts privées.

2. Des travaux de tout genre sont aussi réalisés annuellement par les propriétaires de boisés à titre personnel ou d'entreprise et ce à l'extérieur de ces programmes de subventions.
Ces travaux ne font pas partie des données ici présentées.

3. Les données comprennent tous les programmes qui ont été gérés par les agences de mises en valeur des forêts privées
(Exemple : PMVFP, entente spécifique, programme de création emploi, volet 2, projets fauniques, etc.)

Source : Les données des forêts privées sont tirées du programme régulier (PMVFP) auquel le programme rexforêt est ajouté pour les années financières 2002-2003 et 2003-2004

5 Aménagement forestier

5.6 Reboisement (suite)

Plants mis en terre (suite)

C) En 2005-2006, selon les régions administratives ¹ et les essences

05.06.05

Forêts publiques, nombre de plants ('000)

Régions administratives	Exécutants	Mélèzes	Épinette de Norvège	Épinette blanche	Épinette noire	Épinette rouge	Autres épinettes	Pin gris	Pin rouge	Pin blanc	Thuya	Sab	Bouleau jaune	Les peupliers	Tilleul d'Amérique	Érable à sucre	Total
01	MRNF ²																
	CAAF ³	408,6r	2 113,4r	1 043,0r				3,0r		5,0r	203,0r					7,4r	3 783,3r
	Total	408,6r	2 113,4r	1 043,0r				3,0r		5,0r	203,0r					7,4r	3 783,3r
02	MRNF																
	CAAF		2 416,6r	17 507,0r				6 508,1r				64,7r		475,6r			26 972,0r
	Total		2 416,6r	17 507,0r				6 509,0r	0,0r			64,7r		475,6r			26 972,0r
03	MRNF																
	CAAF		25,0r	258,0r				68,0r									351,0r
	Total		25,0r	258,0r				68,0r									351,0r
04	MRNF																
	CAAF	24,5r	1 377,0r	6 440,0r	48,0r			5 272,0r	28,0r	67,6r			28,6r	96,5r			13 382,2r
	Total	24,5r	1 377,0r	6 440,0r	48,0r			5 272,0r	28,0r	67,6r			28,6r	96,5r			13 382,2r
05	MRNF																
	CAAF		12,0r														12,0r
	Total		12,0r														12,0r
07	MRNF																
	CAAF		718,5r	523,0r				447,0r	41,0r	234,9r			44,8r	101,2r			2 110,5r
	Total		718,5r	523,0r				447,0r	41,0r	234,9r			44,8r	101,2r			2 110,5r
08	MRNF																
	CAAF	34,8r	181,0r	4 679,0r		934,0r		4 172,0r	35,5r	125,4r		131,7r		5,6r			10 299,0r
	Total	34,8r	181,0r	4 679,0r		934,0r		4 172,0r	35,5r	125,4r		131,7r		5,6r			10 299,0r
09	MRNF																
	CAAF		134,0r	8 218,0r				1 261,0r									9 613,0r
	Total		134,0r	8 218,0r				1 261,0r									9 613,0r
10	MRNF																
	CAAF	72,3r	169,5r	9 318,0r		4 206,7r		4 944,3r	23,3r			870,4r					19 604,5r
	Total	72,3r	169,5r	9 318,0r		4 206,7r		4 944,3r	23,3r			870,4r					19 604,5r
11	MRNF																
	CAAF		901,0r	4 052,0r	2 638,0r							26,4r	45,5r			15,0r	7 677,9r
	Total		901,0r	4 052,0r	2 638,0r							26,4r	45,5r			15,0r	7 677,9r
12	MRNF																
	CAAF		57,0r		119,3r												176,3r
	Total		57,0r		119,3r												176,3r
14	MRNF																
	CAAF	573,6r	282,0r	1 676,0r				812,0r									3 343,6r
	Total	573,6r	282,0r	1 676,0r				812,0r									3 343,6r
15	MRNF																
	CAAF	5,0r	1 000,5r	372,0r				701,1r		44,4r							2 123,0r
	Total	5,0r	1 000,5r	372,0r				701,1r		44,4r							2 123,0r
TOTAL	MRNF																
	CAAF	710,2r	1 309,6r	12 538,5r	52 672,0r	167,3r	5 140,7r	24 188,5r	127,9r	477,3r	203,0r	1 093,2r	119,0r	678,9r	0,0r	22,4r	99 448,4r
	Total	710,2r	1 309,6r	12 538,5r	52 672,0r	167,3r	5 140,7r	24 188,5r	127,9r	477,3r	203,0r	1 093,2r	119,0r	678,9r	0,0r	22,4r	99 448,4r
	(%)	0,7	1,3	12,6	53,0	0,2	5,2	24,3	0,1	0,5	0,2	1,1	0,1	0,7	0,0	0,0	100,0

1. Il n'y a pas de reboisement dans les régions de Montréal (06), de Laval (13) et de la Montérégie (16)

2. MRNF : Ministère des Ressources naturelles et de la Faune.

3. CAAF : Détenteurs d'un contrat d'approvisionnement et d'aménagement forestier.

Source : Système d'émission des permis d'intervention (SEPI) (nombre de plants acceptés au 08 septembre 2009)

5 Aménagement forestier

5.6 Reboisement (suite)

Plants mis en terre (suite)

C) En 2005-2006, selon les régions administratives ¹ et les essences

05.06.06

Forêts publiques, superficies couvertes (ha)

Régions administratives	Exécutants	Mélèzes	Épinette de Norvège	Épinette blanche	Épinette noire	Épinette rouge	Autres épinettes	Pin gris	Pin rouge	Pin blanc	Thuya	Sab	Bouleau jaune	Les peupliers	Tilleul d'Amérique	Érable à sucre	Total
01	MRNF ²																
	CAAF ³	278,8r	1 450,0r	710,0r				2,0r		3,4r	138,5r					5,1r	2 587,8r
	Total	278,8r	1 450,0r	710,0r				2,0r		3,4r	138,5r					5,1r	2 587,8r
02	MRNF																
	CAAF		1 620,0r	11 937,0r				4 452,9r				44,3r		325,6r			18 379,8r
	Total		1 620,0r	11 937,0r				4 452,9r				44,3r		325,6r			18 379,8r
03	MRNF																
	CAAF			17,4r	174,0r			45,6r									237,0r
	Total			17,4r	174,0r			45,6r									237,0r
04	MRNF																
	CAAF	16,8r	950,0r	4 399,2r	32,8r			3 604,7r	19,2r	46,3r			19,6r	66,0r			9 154,5r
	Total	16,8r	950,0r	4 399,2r	32,8r			3 604,7r	19,2r	46,3r			19,6r	66,0r			9 154,5r
05	MRNF																
	CAAF		4,2r														4,2r
	Total		4,2r														4,2r
07	MRNF																
	CAAF		490,0r	350,0r				303,9r	27,9r	160,0r			30,5r	68,9r			1 431,3r
	Total		490,0r	350,0r				303,9r	27,9r	160,0r			30,5r	68,9r			1 431,3r
08	MRNF																
	CAAF	23,8r	120,0r	3 190,0r	637,4r	2 849,9r	24,3r	85,7r		90,0r			3,8r				7 025,0r
	Total	23,8r	120,0r	3 190,0r	637,4r	2 849,9r	24,3r	85,7r		90,0r			3,8r				7 025,0r
09	MRNF																
	CAAF		92,9r	5 700,0r				861,2r									6 654,1r
	Total		92,0r	5 700,0r				861,2r									6 653,2r
10	MRNF																
	CAAF	49,4r	116,0r	6 360,0r	2 871,7r	3 378,8r	16,0r					595,4r					13 387,2r
	Total	49,4r	116,0r	6 360,0r	2 871,7r	3 378,8r	16,0r					595,4r					13 387,2r
11	MRNF																
	CAAF	616,7r	2 779,0r	1 800,0r								18,1r	31,2r			10,3r	5 255,2r
	Total	616,7r	2 779,0r	1 800,0r								18,1r	31,2r			10,3r	5 255,2r
12	MRNF																
	CAAF		40,0r		83,2r												123,2r
	Total		40,0r		83,2r												123,2r
14	MRNF																
	CAAF	392,3r	195,0r	1 140,0r				557,6r									2 284,9r
	Total	392,3r	195,0r	1 140,0r				557,6r									2 284,9r
15	MRNF																
	CAAF	3,4r	691,0r	250,0r				480,9r		30,5r							1 455,8r
	Total	3,4r	691,0r	250,0r				480,9r		30,5r							1 455,8r
Total	MRNF																
	CAAF	485,8r	895,5r	8 565,5r	36 010,2r	116,1r	3 509,1r	16 537,5r	87,3r	325,9r	138,5r	747,8r	81,3r	464,4r	0,0r	15,3r	67 980,2r
	Total	485,8r	895,5r	8 565,5r	36 010,2r	116,1r	3 509,1r	16 537,5r	87,3r	325,9r	138,5r	747,8r	81,3r	464,4r	0,0r	15,3r	67 980,2r
	(%)	0,7	1,3	12,6	53,0	0,2	5,2	24,3	0,1	0,5	0,2	1,1	0,1	0,7	0,0	0,0	100,0

1. Il n'y a pas de reboisement dans les régions de Montréal (06), de Laval (13) et de la Montérégie (16)

2. MRNF : Ministère des Ressources naturelles et de la Faune.

3. CAAF : Détenteurs d'un contrat d'approvisionnement et d'aménagement forestier.

Source : Système d'émission des permis d'intervention (SEPI) (nombre d'hectares acceptés au 08 septembre 2009)

5 Aménagement forestier

5.6 Reboisement (suite)

Plants mis en terre (suite)

C) En 2006-2007, selon les régions administratives ¹ et les essences

05.06.07

Forêts publiques, nombre de plants ('000)

Régions administratives	Exécutants	Mélèzes	Épinette de Norvège	Épinette blanche	Épinette noire	Épinette rouge	Autres épinettes	Pin gris	Pin rouge	Pin blanc	Thuya	Sab	Bouleau jaune	Les peupliers	Tilleul d'Amérique	Érable à sucre	Total
01	MRNF ²																
	CAAF ³		151,3r	2 014,0r	382,4r	4,1r		2,7r			77,4r	11,1r					2 643,0r
	Total		151,3r	2 014,0r	382,4r	4,1r		2,7r			77,4r	11,1r					2 643,0r
02	MRNF																
	CAAF		255,9r	2 350,9r	21 047,0r			5 368,1r		22,3r				433,2r			29 477,4r
	Total		255,9r	2 350,9r	21 047,0r			5 368,1r		22,3r				433,2r			29 477,4r
03	MRNF																
	CAAF			233,0r	459,0r			4,9r									696,9r
	Total			233,0r	459,0r			4,9r									696,9r
04	MRNF																
	CAAF	19,2r	83,1r	1 363,4r	10 550,0r	47,5r		4 982,4r		36,0r			4,0r	140,5r			17 226,1r
	Total	19,2r	83,1r	1 363,4r	10 550,0r	47,5r		4 982,4r		36,0r			4,0r	140,5r			17 226,1r
05	MRNF																
	CAAF			15,0r						7,4r							22,4r
	Total			15,0r						7,4r						0,0r	22,4r
07	MRNF																
	CAAF			395,3r	693,0r	44,0r			169,0r	381,0r			50,6r	208,3r			1 941,2r
	Total			395,3r	693,0r	44,0r			169,0r	381,0r			50,6r	208,3r			1 941,2r
08	MRNF																
	CAAF	36,1r		755,0r	11 308,0r			5 874,4r	68,0r	157,7r				16,0r			18 215,2r
	Total	36,1r		755,0r	11 308,0r			5 874,4r	68,0r	157,7r				16,0r			18 215,2r
09	MRNF																
	CAAF			498,6r	5 425,0r			1 000,5r									6 924,1r
	Total			498,6r	5 425,0r			1 000,5r									6 924,1r
10	MRNF																
	CAAF	10,2r		16,8r	19 990,0r			7 711,7r						4,0r			27 732,7r
	Total	10,2r		16,8r	19 990,0r			7 711,7r						4,0r			27 732,7r
11	MRNF																
	CAAF		1 142,1r	2 756,0r	568,9r						25,0r		9,8r			8,5r	4 510,3r
	Total		1 142,1r	2 756,0r	568,9r						25,0r		9,8r			8,5r	4 510,3r
12	MRNF																
	CAAF					90,0r											90,0r
	Total					90,0r											90,0r
14	MRNF																
	CAAF	290,3r		542,5r	1 332,0r			945,9r									3 110,7r
	Total	290,3r		542,5r	1 332,0r			945,9r									3 110,7r
15	MRNF																
	CAAF	3,7r		975,0r	433,6r			559,4r		25,4r							1 997,1r
	Total	3,7r		975,0r	433,6r			559,4r		25,4r							1 997,1r
TOTAL	MRNF																
	CAAF	359,5r	1 632,4r	11 915,5r	72 188,9r	185,6r	0,0r	26 450,0r	237,0r	629,8r	102,4r	11,1r	64,4r	802,0r	0,0r	8,5r	114 587,1r
	Total	359,5r	1 632,4r	11 915,5r	72 188,9r	185,6r	0,0r	26 450,0r	237,0r	629,8r	102,4r	11,1r	64,4r	802,0r	0,0r	8,5r	114 587,1r
	(%)	0,3	1,4	10,4	63,0	0,2	0,0	23,1	0,2	0,5	0,1	0,0	0,1	0,7	0,0	0,0	100,0

1. Il n'y a pas de reboisement dans les régions de Montréal (06), de Laval (13) et de la Montérégie (16)

2. MRNF : Ministère des Ressources naturelles et de la Faune.

3. CAAF : Détenteurs d'un contrat d'approvisionnement et d'aménagement forestier.

Source : Rapport d'interventions forestières (RAIF) 2006-2007, 2007-2008. Nombre de plants mis en terre par les bénéficiaires (juillet 2009). Les données des aires d'empilement, d'ébranchage et de tronçonnages (AEET) sont incluses.

5 Aménagement forestier

5.6 Reboisement (suite)

Plants mis en terre (suite)

C) En 2006-2007, selon les régions administratives ¹ et les essences

05.06.08

Forêts publiques, superficies couvertes (ha)

Régions administratives	Exécutants	Mélèzes	Épinette de Norvège	Épinette blanche	Épinette noire	Épinette rouge	Autres épinettes	Pin gris	Pin rouge	Pin blanc	Thuya	Sab	Bouleau jaune	Les peupliers	Tilleul d'Amérique	Érable à sucre	Total
01	MRNF ²																
	CAAF ³		229,3r	1 723,0r	482,1r	1,9r		1,2r			169,5r	6,7r					2 613,7r
	Total		229,3r	1 723,0r	482,1r	1,9r		1,2r			169,5r	6,7r					2 613,7r
02	MRNF																
	CAAF		162,6r	1 595,4r	12 929,0r			2 937,4r		15,2r					291,0r		17 930,6r
	Total		162,6r	1 595,4r	12 929,0r			2 937,4r		15,2r					291,0r		17 930,6r
03	MRNF																
	CAAF			122,5r	408,0r			19,0r									549,5r
	Total			122,5r	408,0r			19,0r									549,5r
04	MRNF																
	CAAF	16,3r	37,6r	837,6r	6 491,0r	33,2r		2 716,6r		50,9r			5,6r		119,7r		10 308,5r
	Total	16,3r	37,6r	837,6r	6 491,0r	33,2r		2 716,6r		50,9r			5,6r		119,7r		10 308,5r
05	MRNF																
	CAAF			10,6r						24,4r							35,0r
	Total			10,6r						24,4r							35,0r
07	MRNF																
	CAAF			444,9r	646,0r	49,6r			185,0r	375,3r			189,2r		137,3r		2 027,3r
	Total			444,9r	646,0r	49,6r			185,0r	375,3r			189,2r		137,3r		2 027,3r
08	MRNF																
	CAAF	24,0r		573,7r	6 339,0r			3 417,2r	61,8r	287,1r					19,1r		10 721,9r
	Total	24,0r		573,7r	6 339,0r			3 417,2r	61,8r	287,1r					19,1r		10 721,9r
09	MRNF																
	CAAF			285,0r	4 329,0r			683,7r									5 297,7r
	Total			285,0r	4 329,0r			683,7r									5 297,7r
10	MRNF																
	CAAF	4,5r		65,6r	15 223,0r			6 208,2r							4,0r		21 505,3r
	Total	4,5r		65,6r	15 223,0r			6 208,2r							4,0r		21 505,3r
11	MRNF																
	CAAF		1 362,0r	3 241,0r	823,9r						25,6r		6,1r			5,5r	5 464,1r
	Total		1 362,0r	3 241,0r	823,9r						25,6r		6,1r			5,5r	5 464,1r
12	MRNF																
	CAAF					76,0r											76,0r
	Total					76,0r											76,0r
14	MRNF																
	CAAF	138,2r		350,5r	757,0r			481,7r									1 727,4r
	Total	138,2r		350,5r	757,0r			481,7r									1 727,4r
15	MRNF																
	CAAF	2,0r		629,0r	238,6r			315,7r		86,2r							1 271,5r
	Total	2,0r		629,0r	238,6r			315,7r		86,2r							1 271,5r
Total	MRNF																
	CAAF	185,0r	1 791,5r	9 878,8r	48 666,6r	160,7r	0,0r	16 780,7r	246,8r	839,1r	195,1r	6,7r	200,9r	571,1r	0,0r	5,5r	79 528,5r
	Total	185,0r	1 791,5r	9 878,8r	48 666,6r	160,7r	0,0r	16 780,7r	246,8r	839,1r	195,1r	6,7r	200,9r	571,1r	0,0r	5,5r	79 528,5r
	(%)	0,2	2,3	12,4	61,2	0,2	0,0	21,1	0,3	1,1	0,2	0,0	0,3	0,7	0,0	0,0	100,0

1. Il n'y a pas de reboisement dans les régions de Montréal (06), de Laval (13) et de la Montérégie (16)

2. MRNF : Ministère des Ressources naturelles et de la Faune.

3. CAAF : Détenteurs d'un contrat d'approvisionnement et d'aménagement forestier.

Source : Rapport d'interventions forestières (RAIF) 2006-2007, 2007-2008. Nombre de plants mis en terre par les bénéficiaires (juillet 2009). Les données des aires d'empilement, d'ébranchage et de tronçonnages (AEET) sont incluses.

5 Aménagement forestier

5.6 Reboisement (suite)

Plants mis en terre (suite)

C) En 2007-2008, selon les régions administratives ¹ et les essences

05.06.09

Forêts publiques, nombre de plants ('000)

Régions administratives	Exécutants	Mélèzes	Épinette de Norvège	Épinette blanche	Épinette noire	Épinette rouge	Autres épinettes	Pin gris	Pin rouge	Pin blanc	Thuya	Sab	Bouleau jaune	Les peupliers	Tilleul d'Amérique	Érable à sucre	Total
01	MRNF ²																
	CAAF ³	3,1r	306,1r	3 536,0r	1 488,9r					7,3r	108,5r	14,0r		2,3r		24,1r	5 490,3r
	Total	3,1r	306,1r	3 536,0r	1 488,9r					7,3r	108,5r	14,0r		2,3r		24,1r	5 490,3r
02	MRNF																
	CAAF		178,6r	1 721,8r	22 327,0r			6 942,3r						292,1r			31 461,8r
	Total		178,6r	1 721,8r	22 327,0r			6 942,3r						292,1r			31 461,8r
03	MRNF																
	CAAF					336,0r											336,0r
	Total					336,0r											336,0r
04	MRNF																
	CAAF	286,2r	2,9r	830,1r	3 076,6r	13,6r		4 243,0r		5,3r				4,0r			8 461,7r
	Total	286,2r	2,9r	830,1r	3 076,6r	13,6r		4 243,0r		5,3r				4,0r			8 461,7r
05	MRNF																
	CAAF				5,6r					18,0r							23,6r
	Total				5,6r					18,0r							23,6r
07	MRNF																
	CAAF			308,3r	556,1r			1 376,0r	44,4r	124,7r			44,8r	147,7r			2 602,0r
	Total			308,3r	556,1r			1 376,0r	44,4r	124,7r			44,8r	147,7r			2 602,0r
08	MRNF																
	CAAF	12,8r		1 011,8r	7 534,0r			9 297,0r	78,1r	280,6r				30,5r			18 244,8r
	Total	12,8r		1 011,8r	7 534,0r			9 297,0r	78,1r	280,6r				30,5r			18 244,8r
09	MRNF																
	CAAF			114,3r	6 005,0r			597,6r									6 716,9r
	Total			114,3r	6 005,0r			597,6r									6 716,9r
10	MRNF																
	CAAF	8,7r		166,6r	19 009,0r			9 784,7r						0,9r			28 969,9r
	Total	8,7r		166,6r	19 009,0r			9 784,7r						0,9r			28 969,9r
11	MRNF																
	CAAF		1 134,9r	3 309,0r	469,7r					9,7r	28,4r		4,7r		3,4r	1,8r	4 961,6r
	Total		1 134,9r	3 309,0r	469,7r					9,7r	28,4r		4,7r		3,4r	1,8r	4 961,6r
12	MRNF																
	CAAF			71,0r		2,6r											73,6r
	Total			71,0r		2,6r											73,6r
14	MRNF																
	CAAF	344,8r		246,0r	539,1r			69,6r									1 199,5r
	Total	344,8r		246,0r	539,1r			69,6r									1 199,5r
15	MRNF																
	CAAF			1 482,6r	1 859,0r			428,7r									3 770,3r
	Total			1 482,6r	1 859,0r			428,7r									3 770,3r
TOTAL	MRNF																
	CAAF	655,6r	1 622,5r	12 803,1r	63 200,4r	16,2r	0,0r	32 738,9r	122,5r	445,6r	136,9r	14,0r	49,5r	477,5r	3,4r	25,9r	112 312,0r
	Total	655,6r	1 622,5r	12 803,1r	63 200,4r	16,2r	0,0r	32 738,9r	122,5r	445,6r	136,9r	14,0r	49,5r	477,5r	3,4r	25,9r	112 312,0r
	(%)	0,6	1,4	11,4	56,3	0,0	0,0	29,1	0,1	0,4	0,1	0,0	0,0	0,4	0,0	0,0	100,0

1. Il n'y a pas de reboisement dans les régions de Montréal (06), de Laval (13) et de la Montérégie (16)

2. MRNF : Ministère des Ressources naturelles et de la Faune.

3. CAAF : Détenteurs d'un contrat d'approvisionnement et d'aménagement forestier.

Source : Rapport d'interventions forestières (RAIF) 2006-2007, 2007-2008. Nombre de plants mis en terre par les bénéficiaires (juillet 2009). Les données des aires d'empilement, d'ébranchage et de tronçonnages (AEET) sont incluses.

5 Aménagement forestier

5.6 Reboisement (suite)

Plants mis en terre (suite)

C) En 2007-2008, selon les régions administratives ¹ et les essences

05.06.10

Forêts publiques, superficies couvertes (ha)

Régions administratives	Exécutants	Mélèzes	Épinette de Norvège	Épinette blanche	Épinette noire	Épinette rouge	Autres épinettes	Pin gris	Pin rouge	Pin blanc	Thuya	Sab	Bouleau jaune	Les peupliers	Tilleul d'Amérique	Érable à sucre	Total
01	MRNF ²																
	CAAF ³	24,0r	154,8r	2 201,0r	943,5r			1,4r		3,3r	52,3r	6,7r		3,3r		27,7r	3 418,0r
	Total	24,0r	154,8r	2 201,0r	943,5r			1,4r		3,3r	52,3r	6,7r		3,3r		27,7r	3 418,0r
02	MRNF																
	CAAF		92,5r	1 180,5r	11 948,0r			3 629,9r						270,4r			17 121,3r
	Total		92,5r	1 180,5r	11 948,0r			3 629,9r						270,4r			17 121,3r
03	MRNF																
	CAAF					166,0r											166,0r
	Total					166,0r											166,0r
04	MRNF																
	CAAF	185,1r	1,3r	438,6r	2 032,0r	10,6r		1 936,6r		3,9r				1,8r			4 609,9r
	Total	185,1r	1,3r	438,6r	2 032,0r	10,6r		1 936,6r		3,9r				1,8r			4 609,9r
05	MRNF																
	CAAF				16,4r					53,0r							69,4r
	Total				16,4r					53,0r							69,4r
07	MRNF																
	CAAF			189,1r	280,0r			633,0r	40,7r	145,3r			189,6r	130,8r			1 608,5r
	Total			189,1r	280,0r			633,0r	40,7r	145,3r			189,6r	130,8r			1 608,5r
08	MRNF																
	CAAF	14,3r		651,9r	3 631,8r			4 387,0r	92,8r	313,0r				39,3r			9 130,1r
	Total	14,3r		651,9r	3 631,8r			4 387,0r	92,8r	313,0r				39,3r			9 130,1r
09	MRNF																
	CAAF			88,9r	4 545,0r			297,2r									4 931,1r
	Total			88,9r	4 545,0r			297,2r									4 931,1r
10	MRNF																
	CAAF	3,1r		94,6r	14 254,0r			5 995,5r						3,0r			20 350,2r
	Total	3,1r		94,6r	14 254,0r			5 995,5r						3,0r			20 350,2r
11	MRNF																
	CAAF		1 180,7r	3 423,0r	613,4r					18,5r	70,4r		3,8r		3,1r	1,5r	5 314,4r
	Total		1 180,7r	3 423,0r	613,4r					18,5r	70,4r		3,8r		3,1r	1,5r	5 314,4r
12	MRNF																
	CAAF			49,0r		2,3r											51,3r
	Total			49,0r		2,3r											51,3r
14	MRNF																
	CAAF	166,4r		106,7r	368,0r			36,0r									677,1r
	Total	166,4r		106,7r	368,0r			36,0r									677,1r
15	MRNF																
	CAAF			1 199,0r	684,0r			201,0r									2 084,0r
	Total			1 199,0r	684,0r			201,0r									2 084,0r
Total	MRNF																
	CAAF	392,9r	1 429,3r	9 638,7r	39 465,7r	12,9r	0,0r	17 117,6r	133,5r	537,0r	122,7r	6,7r	193,4r	448,6r	3,1r	29,2r	69 531,3r
	Total	392,9r	1 429,3r	9 638,7r	39 465,7r	12,9r	0,0r	17 117,6r	133,5r	537,0r	122,7r	6,7r	193,4r	448,6r	3,1r	29,2r	69 531,3r
	(%)	0,6	2,1	13,9	56,8	0,0	0,0	24,6	0,2	0,8	0,2	0,0	0,3	0,6	0,0	0,0	100,0

1. Il n'y a pas de reboisement dans les régions de Montréal (06), de Laval (13) et de la Montérégie (16)

2. MRNF : Ministère des Ressources naturelles et de la Faune.

3. CAAF : Détenteurs d'un contrat d'approvisionnement et d'aménagement forestier.

Source : Rapport d'interventions forestières (RAIF) 2006-2007, 2007-2008. Nombre de plants mis en terre par les bénéficiaires (juillet 2009). Les données des aires d'empilement, d'ébranchage et de tronçonnages (AEET) sont incluses.

5 Aménagement forestier

5.6 Reboisement (suite)

Plants mis en terre (suite)

C) En 2008-2009, selon les régions administratives ¹ et les essences

05.06.11

Forêts publiques, nombre de plants ('000)

Régions administratives	Exécutants	Mélèzes	Épinette de Norvège	Épinette blanche	Épinette noire	Épinette rouge	Autres épinettes	Pin gris	Pin rouge	Pin blanc	Thuya	Sab	Bouleau jaune	Les peupliers	Tilleul d'Amérique	Érable à sucre	Total
01	MRNF ²																4 856,4p
	CAAF ³																4 856,4p
	Total																
02	MRNF																48 083,0p
	CAAF																48 083,0p
	Total																
03	MRNF																399,5p
	CAAF																399,5p
	Total																
04	MRNF																9 592,1p
	CAAF																9 592,1p
	Total																
05	MRNF																25,9p
	CAAF																25,9p
	Total																
07	MRNF																1 934,2p
	CAAF																1 934,2p
	Total																
08	MRNF																42 963,3p
	CAAF																42 963,3p
	Total																
09	MRNF																7 249,6p
	CAAF																7 249,6p
	Total																
10	MRNF																21 896,3p
	CAAF																21 896,3p
	Total																
11	MRNF																2 922,9p
	CAAF																2 922,9p
	Total																
12	MRNF																223,1p
	CAAF																223,1p
	Total																
14	MRNF																1 415,6p
	CAAF																1 415,6p
	Total																
15	MRNF																3 132,5p
	CAAF																3 132,5p
	Total																
TOTAL	MRNF																144 695,0p
	CAAF																144 695,0p
	Total																
	(%)																100,0

1. Il n'y a pas de reboisement dans les régions de Montréal (06), de Laval (13) et de la Montérégie (16)

2. MRNF : Ministère des Ressources naturelles et de la Faune.

3. CAAF : Détenteurs d'un contrat d'approvisionnement et d'aménagement forestier.

Source : État d'avancement des travaux sylvicoles pour 2008-2009 (en date du 20 août 2009).

5 Aménagement forestier

5.6 Reboisement (suite)

Plants mis en terre (suite)

C) En 2008-2009, selon les régions administratives ¹ et les essences

05.06.12

Forêts publiques, superficies couvertes (ha)

Régions administratives	Exécutants	Mélanges	Épinette de Norvège	Épinette blanche	Épinette noire	Épinette rouge	Autres épinettes	Pin gris	Pin rouge	Pin blanc	Thuya	Sab	Bouleau jaune	Les peupliers	Tilleul d'Amérique	Érable à sucre	Total
01	MRNF ²																2 074,0p
	CAAF ³																2 074,0p
	Total																2 074,0p
02	MRNF																26 920,0p
	CAAF																26 920,0p
	Total																26 920,0p
03	MRNF																222,0p
	CAAF																222,0p
	Total																222,0p
04	MRNF																5 402,0p
	CAAF																5 402,0p
	Total																5 402,0p
05	MRNF																14,0p
	CAAF																14,0p
	Total																14,0p
07	MRNF																1 148,0p
	CAAF																1 148,0p
	Total																1 148,0p
08	MRNF																11 404,0p
	CAAF																11 387,0p
	Total																22 791,0p
09	MRNF																2 845,0p
	CAAF																2 845,0p
	Total																2 845,0p
10	MRNF																11 272,0p
	CAAF																11 272,0p
	Total																11 272,0p
11	MRNF																1 807,0p
	CAAF																1 807,0p
	Total																1 807,0p
12	MRNF																73,0p
	CAAF																73,0p
	Total																73,0p
14	MRNF																818,0p
	CAAF																818,0p
	Total																818,0p
15	MRNF																1 778,0p
	CAAF																1 778,0p
	Total																1 778,0p
Total	MRNF																65 777,0p
	CAAF																65 777,0p
	Total																65 777,0p
	(%)																100,0

1. Il n'y a pas de reboisement dans les régions de Montréal (06), de Laval (13) et de la Montérégie (16)

2. MRNF : Ministère des Ressources naturelles et de la Faune.

3. CAAF : Détenteurs d'un contrat d'approvisionnement et d'aménagement forestier.

Source : État d'avancement des travaux sylvicoles pour 2008-2009 (en date du 20 août 2009).

5 Aménagement forestier

5.6 Reboisement (suite)

Plants mis en terre (suite)

D) Évolution selon l'année, objectif visé et le type de couvert

05.06.13

Forêts publiques, nombre de plants ('000)

Années		Plantation	Regarni	Enrichissement	Total
2002-2003 ¹	Résineux	77 747,9r	31 344,9r	490,7r	109 583,5r
	Feuillus	830,5r	67,8r	40,6r	938,8r
	Total	78 578,3r	31 412,7r	531,3r	110 522,3r
2003-2004 ¹	Résineux	62 286,7r	33 175,1r	580,2r	96 042,0r
	Feuillus	572,8r	2,7r	231,3r	806,8r
	Total	62 859,5r	33 177,8r	811,5r	96 848,8r
2004-2005 ¹	Résineux	63 086,9r	30 111,7r	531,3r	93 730,0r
	Feuillus	304,1r	27,1r	123,2r	454,3r
	Total	63 391,0r	30 138,8r	654,5r	94 184,3r
2005-2006 ²	Résineux	71 931,1r	27 517,0r	0,0r	99 448,1r
	Feuillus				0,0r
	Total	71 931,1r	27 517,0r	0,0r	99 448,1r
2006-2007 ³	Résineux	92 451,0p	21 807,4p	328,1r	114 586,5r
	Feuillus				
	Total	92 451,0p	21 807,4p	328,1r	114 586,5r
2007-2008 ³	Résineux	100 073,3r	12 129,6r	109,2r	112 312,1r
	Feuillus	0,0r	0,0r	0,0r	0,0r
	Total	100 073,3r	12 129,6r	109,2r	112 312,1r
2008-2009 ⁴	Résineux	133 803,3p	10 891,0p	0,0p	144 694,3p
	Feuillus				
	Total	133 803,3p	10 891,0p	0,0p	144 694,3p
Moyenne	Résineux	85 911,5p	23 853,8p	291,4p	110 056,6p
	Feuillus	243,9p	13,9p	56,4p	314,3p
	Total	86 155,4p	23 867,8p	347,8p	110 370,9p
	(%)	78,1%	21,6%	0,3%	100,0%

1. Selon le Système d'émission des permis d'intervention (SEPI en date du 03 mai 2007)

2. Selon le Système d'émission des permis d'intervention (SEPI en date du 08 septembre 2009)

3. Rapport d'interventions forestières (RAIF) 2006-2007, 2007-2008. Nombre de plants mis en terre par les bénéficiaires (juillet 2007)

4. État d'avancement des travaux sylvicoles pour 2008-2009 (en date du 20 août 2009)

Note : Le reboisement des aires d'empilement, d'ébranchage et de tronçonnage (AEET) sont comprises dans la plantation.

5 Aménagement forestier

5.6 Reboisement (suite)

Plants mis en terre (suite)

D) Évolution selon l'année, objectif visé et le type de couvert

05.06.14

Forêts publiques, superficies couvertes (ha)

Années		Plantation	Regarni	Enrichissement	Total
2002-2003 ¹	Résineux	43 874,1r	30 612,7r	1 454,8r	75 941,6r
	Feuillus	713,6r	180,0r	167,9r	1 061,5r
	Total	44 587,7r	30 792,7r	1 622,7r	77 003,1r
2003-2004 ¹	Résineux	34 992,4r	30 691,4r	1 481,4r	67 165,2r
	Feuillus	586,3r	2,0r	528,9r	1 117,2r
	Total	35 578,7r	30 693,4r	2 010,3r	68 282,4r
2004-2005 ¹	Résineux	34 894,5r	29 232,0r	1 395,5r	65 522,0r
	Feuillus	442,0r	31,7r	251,5r	725,2r
	Total	35 336,5r	29 263,7r	1 647,0r	66 247,2r
2005-2006 ²	Résineux	39 566,3r	28 413,8r	0,0r	67 980,1r
	Feuillus				0,0r
	Total	39 566,3r	28 413,8r	0,0r	67 980,1r
2006-2007 ³	Résineux	55 494,0p	23 532,1p	502,8r	79 528,9r
	Feuillus				
	Total	55 494,0p	23 532,1p	502,8r	79 528,9r
2007-2008 ³	Résineux	54 988,0r	14 278,8r	264,1r	69 530,9r
	Feuillus				
	Total	54 988,0r	14 278,8r	264,1r	69 530,9r
2008-2009 ⁴	Résineux	60 027,0r	5 695,0r	54,0r	65 776,0p
	Feuillus				
	Total	60 027,0r	5 695,0r	54,0r	65 776,0p
Moyenne	Résineux	46 262,3p	23 208,0p	736,1p	70 206,4p
	Feuillus	248,8p	30,5p	135,5p	414,8p
	Total	46 511,2p	23 238,5p	871,6p	70 621,2p
	(%)	65,9%	32,9%	1,2%	100,0%

1. Selon le Système d'émission des permis d'intervention (SEPI en date du 03 mai 2007).

2. Selon le Système d'émission des permis d'intervention (SEPI en date du 08 septembre 2009).

3. Rapport d'interventions forestières (RAIF) 2006-2007, 2007-2008. Nombre de plants mis en terre par les bénéficiaires (juillet 2007).

4. État d'avancement des travaux sylvicoles pour 2008-2009 (en date du 20 août 2009).

Note : La superficie de reboisement des aires d'empilement, d'ébranchage et de tronçonnage sont comprises dans la plantation.

5 Aménagement forestier

5.6 Reboisement (suite)

Plants mis en terre (suite)

D) En 2005-2006, selon les régions administratives ¹, l'objectif visé et le type de couvert

Forêts publiques, nombre de plants ('000)

05.06.15

Régions administratives	01	02	03	04	05	07	08	09	10	11	12	14	15	Total
Plantation														
Résineux	3 035,1r	19 694,9r	326,0r	10 099,9r	12,0r	717,9r	7 981,3r	1 693,3r	16 059,4r	1 993,9r	104,7r	2 091,5r	1 621,2r	65 431,1r
Feuillus														
Total	3 035,1r	19 694,9r	326,0r	10 099,9r	12,0r	717,9r	7 981,3r	1 693,3r	16 059,4r	1 993,9r	104,7r	2 091,5r	1 621,2r	65 431,1r
Regarni														
Résineux	542,3r	5 407,8r	1,8r	2 389,3r		1 278,7r	1 634,3r	7 258,2r	2 263,8r	5 242,6r	69,2r	1 067,8r	361,2r	27 517,0r
Feuillus														
Total	542,3r	5 407,8r	1,8r	2 389,3r		1 278,7r	1 634,3r	7 258,2r	2 263,8r	5 242,6r	69,2r	1 067,8r	361,2r	27 517,0r
Enrichissement														
Résineux														
Feuillus														
Total														
AEET ²														
Résineux		2 150,0r		1 100,0r			900,0r	800,0r	1 550,0r					6 500,0r
Feuillus														
Total		2 150,0r		1 100,0r			900,0r	800,0r	1 550,0r					6 500,0r
Total														
Résineux	3 577,4r	27 252,7r	327,8r	13 589,2r	12,0r	1 996,6r	10 515,6r	9 751,5r	19 873,2r	7 236,5r	173,9r	3 159,3r	1 982,4r	99 448,1r
Feuillus														
Total	3 577,4r	27 252,7r	327,8r	13 589,2r	12,0r	1 996,6r	10 515,6r	9 751,5r	19 873,2r	7 236,5r	173,9r	3 159,3r	1 982,4r	99 448,1r

1. Il n'y a pas de reboisement dans les régions de Montréal (06) et de Laval (13).

2. AEET : Aire d'empilement, d'ébranchage et de tronçonnage.

Source : Système d'émission des permis d'intervention (SEPI) (nombre de plants acceptés au 08 septembre 2009)

5 Aménagement forestier

5.6 Reboisement (suite)

Plants mis en terre (suite)

D) En 2005-2006, selon les régions administratives ¹, l'objectif visé et le type de couvert

Forêts publiques, superficies couvertes (ha)

05.06.16

Régions administratives	01	02	03	04	05	07	08	09	10	11	12	14	15	Total
Plantation														
Résineux	1 569,5r	10 830,9r	166,7r	5 200,2r	5,3r	536,7r	4 440,7r	937,9r	8 442,2r	1 003,1r	59,6r	1 126,8r	853,7r	35 173,3r
Feuillus														
Total	1 569,5r	10 830,9r	166,7r	5 200,2r	5,3r	536,7r	4 440,7r	937,9r	8 442,2r	1 003,1r	59,6r	1 126,8r	853,7r	35 173,3r
Regarni														
Résineux	772,5r	5 035,0r	5,1r	1 826,3r	0,0r	1 643,5r	1 561,6r	6 024,3r	2 051,7r	8 139,1r	53,4r	885,1r	416,2r	28 413,8r
Feuillus														
Total	772,5r	5 035,0r	5,1r	1 826,3r	0,0r	1 643,5r	1 561,6r	6 024,3r	2 051,7r	8 139,1r	53,4r	885,1r	416,2r	28 413,8r
Enrichissement														
Résineux														
Feuillus														
Total														
AEET ²														
Résineux		1 457,0r		740,0r			608,0r	537,0r	1 051,0r					4 393,0r
Feuillus														
Total		1 457,0r		740,0r			608,0r	537,0r	1 051,0r					4 393,0r
Total														
Résineux	2 342,0r	17 322,9r	171,8r	7 766,5r	5,3r	2 180,2r	6 610,3r	7 499,2r	11 544,9r	9 142,2r	113,0r	2 011,9r	1 269,9r	67 980,1r
Feuillus														
Total	2 342,0r	17 322,9r	171,8r	7 766,5r	5,3r	2 180,2r	6 610,3r	7 499,2r	11 544,9r	9 142,2r	113,0r	2 011,9r	1 269,9r	67 980,1r

1. Il n'y a pas de reboisement dans les régions de Montréal (06) et de Laval (13).

2. AEET : Aire d'empilement, d'ébranchage et de tronçonnage.

Source : Système d'émission des permis d'intervention (SEPI) (nombre de plants acceptés au 08 septembre 2009)

5 Aménagement forestier

5.6 Reboisement (suite)

Plants mis en terre (suite)

D) En 2006-2007, selon les régions administratives ¹, l'objectif visé et le type de couvert

Forêts publiques, nombre de plants ('000)

05.06.17

Régions administratives	01	02	03	04	05	07	08	09	10	11	12	14	15	Total
Plantation														
Résineux	1 969,6p	22 028,7p	537,5p	13 123,1p	13,7p	355,5p	14 117,1p	2 597,0p	20 599,9p	1 495,9p	44,5p	2 568,9p	1 647,6p	81 099,0p
Feuillus														
Total	1 969,6p	22 028,7p	537,5p	13 123,1p	13,7p	355,5p	14 117,1p	2 597,0p	20 599,9p	1 495,9p	44,5p	2 568,9p	1 647,6p	81 099,0p
Regarni														
Résineux	412,3p	4 518,8p	92,3p	2 400,8p	7,4p	1 117,2p	2 263,5p	3 646,6p	4 372,8p	2 551,1p	36,0p	236,1p	152,5p	21 807,4p
Feuillus														
Total	412,3p	4 518,8p		2 400,8p		1 117,2p	2 263,5p	3 646,6p	4 372,8p	2 551,1p	36,0p	236,1p	152,5p	21 807,4p
Enrichissement														
Résineux						275,8p	29,8p			22,5p				328,1p
Feuillus														
Total						275,8p	29,8p			22,5p				328,1p
AEET ²														
Résineux	261,0p	2 930,0p	68,0p	1 703,0p	2,0p	193,0p	1 805,0p	681,0p	2 759,0p	442,0p	9,0p	306,0p	193,0p	11 352,0p
Feuillus														
Total	261,0p	2 930,0p	68,0p	1 703,0p	2,0p	193,0p	1 805,0p	681,0p	2 759,0p	442,0p	9,0p	306,0p	193,0p	11 352,0p
Total														
Résineux	2 642,9p	29 477,5p	697,8p	17 226,9p	23,1p	1 941,5p	18 215,4p	6 924,6p	27 731,7p	4 511,5p	89,5p	3 111,0p	1 993,1p	114 586,5p
Feuillus														
Total	2 642,9p	29 477,5p	697,8p	17 226,9p	23,1p	1 941,5p	18 215,4p	6 924,6p	27 731,7p	4 511,5p	89,5p	3 111,0p	1 993,1p	114 586,5p

1. Il n'y a pas de reboisement dans les régions de Montréal (06) et de Laval (13).

2. AEET : Aire d'empilement, d'ébranchage et de tronçonnage.

Source : Rapport d'interventions forestières (RAIF) 2006-2007, 2007-2008. Nombre de plants mis en terre par les bénéficiaires (juillet 2009).

5 Aménagement forestier

5.6 Reboisement (suite)

Plants mis en terre (suite)

D) En 2006-2007, selon les régions administratives ¹, l'objectif visé et le type de couvert

Forêts publiques, superficies couvertes (ha)

05.06.18

Régions administratives	01	02	03	04	05	07	08	09	10	11	12	14	15	Total
Plantation														
Résineux	1 624,0p	12 022,0p	312,0p	7 082,0p	9,6p	340,0p	7 559,4p	1 538,6p	14 909,6p	1 063,0p	27,0p	1 319,2p	901,5p	48 707,9p
Feuillus														
Total	1 624,0p	12 022,0p	312,0p	7 082,0p	9,6p	340,0p	7 559,4p	1 538,6p	14 909,6p	1 063,0p	27,0p	1 319,2p	901,5p	48 707,9p
Regarni														
Résineux	833,3p	4 160,3p	196,7p	2 209,9p	24,4p	1 196,7p	1 971,4p	3 352,9p	4 948,1p	4 123,5p	44,1p	215,4p	255,4p	23 532,1p
Feuillus														
Total	833,3p	4 160,3p		2 209,9p		1 196,7p	1 971,4p	3 352,9p	4 948,1p	4 123,5p	44,1p	215,4p	255,4p	23 532,1p
Enrichissement														
Résineux						375,8p	113,0p			14,0p				502,8p
Feuillus														
Total						375,8p	113,0p			14,0p				502,8p
AEET ²														
Résineux	156,0p	1 749,0p	40,0p	1 017,0p	1,0p	115,0p	1 078,0p	406,0p	1 648,0p	264,0p	5,0p	193,0p	115,0p	6 787,0p
Feuillus														
Total	156,0p	1 749,0p	40,0p	1 017,0p	1,0p	115,0p	1 078,0p	406,0p	1 648,0p	264,0p	5,0p	193,0p	115,0p	6 787,0p
Total														
Résineux	2 613,3p	17 931,3p	548,7p	10 308,9p	35,0p	2 027,5p	10 721,8p	5 297,5p	21 505,7p	5 464,5p	76,1p	1 727,6p	1 271,9p	79 529,8p
Feuillus														
Total	2 613,3p	17 931,3p	548,7p	10 308,9p	35,0p	2 027,5p	10 721,8p	5 297,5p	21 505,7p	5 464,5p	76,1p	1 727,6p	1 271,9p	79 529,8p

1. Il n'y a pas de reboisement dans les régions de Montréal (06) et de Laval (13).

2. AEET : Aire d'empilement, d'ébranchage et de tronçonnage.

Source : Rapport d'interventions forestières (RAIF) 2006-2007, 2007-2008. Nombre de plants mis en terre par les bénéficiaires (juillet 2009).

5 Aménagement forestier

5.6 Reboisement (suite)

Plants mis en terre (suite)

D) En 2007-2008, selon les régions administratives ¹, l'objectif visé et le type de couvert

Forêts publiques, nombre de plants ('000)

05.06.19

Régions administratives	01	02	03	04	05	07	08	09	10	11	12	14	15	Total
Plantation														
Résineux	4 278,5p	29 129,2p	84,3p	6 929,5p		2 237,6p	15 136,4p	4 116,2p	25 155,8p	2 857,2p	55,9p	861,3p	2 492,4p	93 334,3p
Feuillus														
Total	4 278,5p	29 129,2p	84,3p	6 929,5p		2 237,6p	15 136,4p	4 116,2p	25 155,8p	2 857,2p	55,9p	861,3p	2 492,4p	93 334,3p
Regarni														
Résineux	865,0p	444,6p	232,0p	1 027,1p	22,5p	144,1p	2 016,4p	2 196,4p	2 074,7p	1 774,9p	14,0p	267,3p	1 050,6p	12 129,6p
Feuillus														
Total	865,0p	444,6p	232,0p	1 027,1p	22,5p	144,1p	2 016,4p	2 196,4p	2 074,7p	1 774,9p	14,0p	267,3p	1 050,6p	12 129,6p
Enrichissement														
Résineux	24,0p					65,3p				19,9p				109,2p
Feuillus														
Total						65,3p				19,9p				109,2p
AEET ²														
Résineux	323,0p	1 888,0p	20,0p	505,0p	1,0p	155,0p	1 092,0p	404,0p	1 740,0p	310,0p	4,0p	71,0p	226,0p	6 739,0p
Feuillus														
Total	323,0p	1 888,0p	20,0p	505,0p	1,0p	155,0p	1 092,0p	404,0p	1 740,0p	310,0p	4,0p	71,0p	226,0p	6 739,0p
Total														
Résineux	5 490,5p	31 461,8p	336,3p	8 461,6p	23,5p	2 602,0p	18 244,8p	6 716,6p	28 970,5p	4 962,0p	73,9p	1 199,6p	3 769,0p	112 312,1p
Feuillus														
Total	5 490,5p	31 461,8p	336,3p	8 461,6p	23,5p	2 602,0p	18 244,8p	6 716,6p	28 970,5p	4 962,0p	73,9p	1 199,6p	3 769,0p	112 312,1p

1. Il n'y a pas de reboisement dans les régions de Montréal (06) et de Laval (13).

2. AEET : Aire d'empilement, d'ébranchage et de tronçonnage.

Source : Rapport d'interventions forestières (RAIF) 2006-2007, 2007-2008. Nombre de plants mis en terre par les bénéficiaires (juillet 2009).

5 Aménagement forestier

5.6 Reboisement (suite)

Plants mis en terre (suite)

D) En 2007-2008, selon les régions administratives ¹, l'objectif visé et le type de couvert

Forêts publiques, superficies couvertes (ha)

05.06.20

Régions administratives	01	02	03	04	05	07	08	09	10	11	12	14	15	Total
Plantation														
Résineux	2 198,7p	15 342,3p	76,3p	3 661,7p		1 143,1p	7 138,9p	2 343,7p	15 663,9p	1 419,4p	36,4p	449,7p	1 194,8p	50 668,9p
Feuillus														
Total	2 198,7p	15 342,3p	76,3p	3 661,7p		1 143,1p	7 138,9p	2 343,7p	15 663,9p	1 419,4p	36,4p	449,7p	1 194,8p	50 668,9p
Regarni														
Résineux	980,9p	717,1p	82,0p	663,4p	65,7p	151,0p	1 424,5p	2 282,0p	3 426,0p	3 530,4p	11,6p	185,4p	758,8p	14 278,8p
Feuillus														
Total	980,9p	717,1p	82,0p	663,4p	65,7p	151,0p	1 424,5p	2 282,0p	3 426,0p	3 530,4p	11,6p	185,4p	758,8p	14 278,8p
Enrichissement														
Résineux	27,7p					209,7p				26,7p				264,1p
Feuillus														
Total						209,7p				26,7p				264,1p
AEET ²														
Résineux	211,0p	1 062,0p	8,0p	285,0p	4,0p	104,0p	567,0p	306,0p	1 261,0p	338,0p	3,0p	42,0p	129,0p	4 320,0p
Feuillus														
Total	211,0p	1 062,0p	8,0p	285,0p	4,0p	104,0p	567,0p	306,0p	1 261,0p	338,0p	3,0p	42,0p	129,0p	4 320,0p
Total														
Résineux	3 418,3p	17 121,4p	166,3p	4 610,1p	69,7p	1 607,8p	9 130,4p	4 931,7p	20 350,9p	5 314,5p	51,0p	677,1p	2 082,6p	69 531,8p
Feuillus														
Total	3 418,3p	17 121,4p	166,3p	4 610,1p	69,7p	1 607,8p	9 130,4p	4 931,7p	20 350,9p	5 314,5p	51,0p	677,1p	2 082,6p	69 531,8p

1. Il n'y a pas de reboisement dans les régions de Montréal (06) et de Laval (13).

2. AEET : Aire d'empilement, d'ébranchage et de tronçonnage.

Source : Rapport d'interventions forestières (RAIF) 2006-2007, 2007-2008. Nombre de plants mis en terre par les bénéficiaires (juillet 2009).

5 Aménagement forestier

5.6 Reboisement (suite)

Plants mis en terre (suite)

D) En 2008-2009, selon les régions administratives ¹, l'objectif visé et le type de couvert

Forêts publiques, nombre de plants ('000)

05.06.21

Régions administratives		01	02	03	04	05	07	08	09	10	11	12	14	15	Total
Plantation															
	Résineux	4 716,7p	46 224,3p	398,4p	8 931,7p	25,9p	1 271,7p	41 587,9p	3 646,9p	21 480,2p	1 275,3p	223,1p	1 132,7p	2 888,3p	133 803,1p
	Feuillus														
	Total	4 716,7p	46 224,3p	398,4p	8 931,7p	25,9p	1 271,7p	41 587,9p	3 646,9p	21 480,2p	1 275,3p	223,1p	1 132,7p	2 888,3p	133 803,1p
Regarni															
	Résineux	109,3p	1 859,2p	1,0p	660,3p		644,4p	1 349,4p	3 602,6p	416,0p	1 647,6p		282,8p	318,5p	10 891,1p
	Feuillus														
	Total	109,3p	1 859,2p	1,0p	660,3p		644,4p	1 349,4p	3 602,6p	416,0p	1 647,6p		282,8p	318,5p	10 891,1p
Enrichissement															
	Résineux														
	Feuillus														
	Total														
AEET ²															
	Résineux														
	Feuillus														
	Total														
Total															
	Résineux	4 826,0p	48 083,5p	399,4p	9 592,0p	25,9p	1 916,1p	42 937,3p	7 249,5p	21 896,2p	2 922,9p	223,1p	1 415,5p	3 206,8p	144 694,2p
	Feuillus														
	Total	4 826,0p	48 083,5p	399,4p	9 592,0p	25,9p	1 916,1p	42 937,3p	7 249,5p	21 896,2p	2 922,9p	223,1p	1 415,5p	3 206,8p	144 694,2p

1. Il n'y a pas de reboisement dans les régions de Montréal (06) et de Laval (13).

2. AEET : Aire d'empilement, d'ébranchage et de tronçonnage.

Source : État d'avancement des travaux sylvicoles pour 2008-2009 (en date du 20 août 2009). Les AEET sont comprises dans la plantation

5 Aménagement forestier

5.6 Reboisement (suite)

Plants mis en terre (suite)

D) En 2008-2009, selon les régions administratives ¹, l'objectif visé et le type de couvert

Forêts publiques, superficies couvertes (ha)

05.06.22

Régions administratives		01	02	03	04	05	07	08	09	10	11	12	14	15	Total
Plantation															
	Résineux	1 997,0p	25 680,0p	221,0p	4 962,0p	14,0p	707,0p	10 915,0p	1 575,0p	10 994,0p	709,0p	73,0p	629,0p	1 551,0p	60 027,0p
	Feuillus														
	Total	1 997,0p	25 680,0p	221,0p	4 962,0p	14,0p	707,0p	10 915,0p	1 575,0p	10 994,0p	709,0p	73,0p	629,0p	1 551,0p	60 027,0p
Regarni															
	Résineux	67,0p	1 239,0p	1,0p	440,0p		430,0p	472,0p	1 270,0p	277,0p	1 098,0p		189,0p	212,0p	5 695,0p
	Feuillus														
	Total	67,0p	1 239,0p	1,0p	440,0p		430,0p	472,0p	1 270,0p	277,0p	1 098,0p		189,0p	212,0p	5 695,0p
Enrichissement															
	Résineux	10,0p					12,0p	17,0p						15,0p	54,0p
	Feuillus														
	Total						12,0p	17,0p							54,0p
AEET ²															
	Résineux														
	Feuillus														
	Total														
Total															
	Résineux	2 074,0p	26 919,0p	222,0p	5 402,0p	14,0p	1 149,0p	11 404,0p	2 845,0p	11 271,0p	1 807,0p	73,0p	818,0p	1 778,0p	65 776,0p
	Feuillus														
	Total	2 074,0p	26 919,0p	222,0p	5 402,0p	14,0p	1 149,0p	11 404,0p	2 845,0p	11 271,0p	1 807,0p	73,0p	818,0p	1 778,0p	65 776,0p

1. Il n'y a pas de reboisement dans les régions de Montréal (06) et de Laval (13).

2. AEET : Aire d'empilement, d'ébranchage et de tronçonnage.

Source : État d'avancement des travaux sylvicoles pour 2008-2009 (en date du 20 août 2009). Les AEET sont comprises dans la plantation

5 Aménagement forestier

5.6 Reboisement (suite)

Plants mis en terre (suite)

D) En 2005-2006 ^{1,2}, selon les régions administratives, l'objectif visé et le type de couvert

Forêts privées, nombre de plants ('000) ³

05.06.23

Régions administratives	01	02	03	04	05	07	08	09	11	12	14	15	16	17	Total
Plantation															
Résineux	4 389,3p	2 213,0p	483,6p	444,8p	898,9p	617,6p	3 055,4p	348,9p	1 380,3p	2 176,5p	73,3p	156,7p	311,2p	553,1p	17 102,3p
Feuillus	96,3p	2,3p	10,4p		30,1p	35,2p	2,5p	8,5p	35,8p	1,0p	23,1p	0,4p	44,2p		289,7p
Total	4 485,6p	2 215,3p	494,0p	444,8p	929,0p	652,7p	3 057,9p	357,4p	1 416,1p	2 177,5p	96,4p	157,1p	355,4p	553,1p	17 392,1p
Regarni															
Résineux	539,6p	406,6p	44,5p		208,2p	105,4p	206,7p		123,0p	312,1p	31,3p	79,0p	133,7p	111,2p	2 301,3p
Feuillus					2,1p	0,5p			1,3p		0,5p	2,7p	10,1p	77,2p	94,3p
Total	539,6p	406,6p	44,5p		210,3p	105,9p	206,7p		124,2p	312,1p	31,8p	81,7p	143,9p	188,4p	2 395,6p
Enrichissement															
Résineux		0,4p	2,3p	49,8p	30,1p	108,6p		40,5p			3,2p	11,9p	42,9p	4,6p	294,3p
Feuillus				0,1p	20,7p	16,6p									37,4p
Total		0,4p	2,3p	49,9p	50,9p	125,2p		40,5p			3,2p	11,9p	42,9p	4,6p	331,6p
Total															
Résineux	4 928,9p	2 620,0p	530,4p	494,6p	1 137,2p	831,6p	3 262,2p	389,4p	1 503,3p	2 488,6p	107,8p	247,6p	487,8p	668,8p	19 697,9p
Feuillus	96,3p	2,3p	10,4p	0,1p	52,9p	52,2p	2,5p	8,5p	37,1p	1,0p	23,6p	3,1p	54,3p	77,2p	421,4p
Total	5 025,2p	2 622,3p	540,8p	494,7p	1 190,1p	883,8p	3 264,6p	398,0p	1 540,3p	2 489,6p	131,4p	250,7p	542,1p	746,0p	20 119,3p

1. Il n'y a pas de reboisement dans les régions de Montréal (06), du Nord-du-Québec (10) et de Laval (13).

2. Des travaux de tout genre sont aussi réalisés annuellement par les propriétaires de boisés à titre personnel ou d'entreprise et ce à l'extérieur de ces programmes de subventions. Ces travaux ne font pas partie des données ici présentées.

3. Les données comprennent tous les programmes qui ont été gérés par les agences de mises en valeur des forêts privées (Exemple : PMVFP, entente spécifique, programme de création emploi, volet 2, projets fauniques, etc.).

Source : Les données des forêts privées sont tirées du programme régulier (PMVFP) auquel le programme rexforêt est ajouté pour les années financières 2002-2003 et 2003-2004

D) En 2005-2006 ^{1,2}, selon les régions administratives, l'objectif visé et le type de couvert (suite)

Forêts privées, superficies couvertes (ha) ³

05.06.24

Régions administratives	01	02	03	04	05	07	08	09	11	12	14	15	16	17	Total
Plantation															
Résineux	1 995,1p	1 005,9p	219,8p	202,2p	408,6p	280,7p	1 388,8p	158,6p	627,4p	989,3p	33,3p	71,2p	141,4p	251,4p	7 773,8p
Feuillus	64,2p	1,5p	6,9p		20,1p	23,4p	1,6p	5,7p	23,9p	0,7p	15,4p	0,3p	29,5p		193,2p
Total	2 059,3p	1 007,4p	226,7p	202,2p	428,7p	304,2p	1 390,5p	164,3p	651,3p	990,0p	48,7p	71,5p	170,9p	251,4p	7 967,0p
Regarni															
Résineux	245,3p	184,8p	20,2p		94,6p	47,9p	94,0p		55,9p	141,9p	14,2p	35,9p	60,8p	50,5p	1 046,1p
Feuillus					1,4p	0,3p			0,8p		0,3p	1,8p	6,7p	51,5p	62,9p
Total	245,3p	184,8p	20,2p		96,0p	48,2p	94,0p		56,7p	141,9p	14,5p	37,7p	67,5p	102,0p	1 108,9p
Enrichissement															
Résineux		0,2p	1,0p	22,6p	13,7p	49,4p		18,4p			1,5p	5,4p	19,5p	2,1p	133,8p
Feuillus				0,1p	13,8p	11,0p									24,9p
Total		0,2p	1,0p	22,7p	27,5p	60,4p		18,4p			1,5p	5,4p	19,5p	2,1p	158,7p
Total															
Résineux	2 240,4p	1 190,9p	241,1p	224,8p	516,9p	378,0p	1 482,8p	177,0p	683,3p	1 131,2p	49,0p	112,5p	221,7p	304,0p	8 953,6p
Feuillus	64,2p	1,5p	6,9p	0,1p	35,3p	34,8p	1,6p	5,7p	24,7p	0,7p	15,7p	2,1p	36,2p	51,5p	280,9p
Total	2 304,6p	1 192,4p	248,0p	224,9p	552,2p	412,8p	1 484,4p	182,7p	708,0p	1 131,8p	64,7p	114,6p	257,9p	355,5p	9 234,5p

1. Il n'y a pas de reboisement dans les régions de Montréal (06), du Nord-du-Québec (10) et de Laval (13).

2. Des travaux de tout genre sont aussi réalisés annuellement par les propriétaires de boisés à titre personnel ou d'entreprise et ce à l'extérieur de ces programmes de subventions. Ces travaux ne font pas partie des données ici présentées.

3. Les données comprennent tous les programmes qui ont été gérés par les agences de mises en valeur des forêts privées (Exemple : PMVFP, entente spécifique, programme de création emploi, volet 2, projets fauniques, etc.).

Source : Les données des forêts privées sont tirées du programme régulier (PMVFP) auquel le programme rexforêt est ajouté pour les années financières 2002-2003 et 2003-2004

5 Aménagement forestier

5.6 Reboisement (suite)

Plants mis en terre (suite)

D) En 2006-2007 ^{1,2}, selon les régions administratives, l'objectif visé et le type de couvert

Forêts privées, nombre de plants ('000) ³

05.06.25

Régions administratives	01	02	03	04	05	07	08	09	11	12	14	15	16	17	Total
Plantation															
Résineux	4 037,0p	2 278,2p	560,1p	444,3p	975,0p	703,6p	3 142,4p	129,5p	1 271,9p	2 371,1p	103,7p	187,4p	147,2p	803,4p	17 154,8p
Feuillus	95,1p	3,3p	8,9p	0,3p	5,4p	58,4p		5,0p	23,3p	4,1p	21,2p	2,7p	17,9p		245,6p
Total	4 132,1p	2 281,6p	569,0p	444,6p	980,4p	762,0p	3 142,4p	134,5p	1 295,2p	2 375,2p	124,9p	190,1p	165,1p	803,4p	17 400,4p
Regarni															
Résineux	630,3p	450,4p	60,9p		194,2p	104,7p	337,0p	0,9p	122,4p	282,9p	24,4p	43,5p	56,8p	101,5p	2 409,8p
Feuillus		2,5p	1,0p		0,6p	4,3p					0,8p		3,5p	84,3p	96,9p
Total	630,3p	452,9p	61,9p		194,8p	108,9p	337,0p	0,9p	122,4p	282,9p	25,2p	43,5p	60,3p	185,8p	2 506,7p
Enrichissement															
Résineux		14,1p	1,4p	82,4p	7,8p	70,5p		103,4p			20,0p	10,1p	12,3p	35,5p	357,4p
Feuillus			2,3p		(0,7)	47,0p					3,5p				52,1p
Total		14,1p	3,7p	82,4p	7,1p	117,5p		103,4p			23,5p	10,1p	12,3p	35,5p	409,5p
Total															
Résineux	4 667,3p	2 742,7p	622,4p	526,8p	1 177,0p	878,8p	3 479,3p	233,8p	1 394,2p	2 654,0p	148,1p	241,0p	216,4p	940,4p	19 922,0p
Feuillus	95,1p	5,8p	12,2p	0,3p	5,3p	109,6p		5,0p	23,3p	4,1p	25,5p	2,7p	21,4p	84,3p	394,6p
Total	4 762,4p	2 748,6p	634,5p	527,1p	1 182,3p	988,4p	3 479,3p	238,8p	1 417,6p	2 658,1p	173,6p	243,6p	237,8p	1 024,7p	20 316,6p

1. Il n'y a pas de reboisement dans les régions de Montréal (06), du Nord-du-Québec (10) et de Laval (13).

2. Des travaux de tout genre sont aussi réalisés annuellement par les propriétaires de boisés à titre personnel ou d'entreprise et ce à l'extérieur de ces programmes de subventions.

Ces travaux ne font pas partie des données ici présentées.

3. Les données comprennent tous les programmes qui ont été gérés par les agences de mises en valeur des forêts privées

(Exemple : PMVFP, entente spécifique, programme de création emploi, volet 2, projets fauniques, etc.)

Source : Les données des forêts privées sont tirées du programme régulier (PMVFP) auquel le programme rexforêt est ajouté pour les années financières 2002-2003 et 2003-2004

D) En 2006-2007 ^{1,2}, selon les régions administratives, l'objectif visé et le type de couvert (suite)

Forêts privées, superficies couvertes (ha) ³

05.06.26

Régions administratives	01	02	03	04	05	07	08	09	11	12	14	15	16	17	Total
Plantation															
Résineux	1 835,0p	1 035,6p	254,6p	202,0p	443,2p	319,8p	1 428,4p	58,9p	578,1p	1 077,8p	47,1p	85,2p	66,9p	365,2p	7 797,7p
Feuillus	63,4p	2,2p	5,9p	0,2p	3,6p	38,9p		3,3p	15,6p	2,7p	14,1p	1,8p	11,9p		163,7p
Total	1 898,4p	1 037,8p	260,5p	202,2p	446,8p	358,7p	1 428,4p	62,2p	593,7p	1 080,5p	61,3p	87,0p	78,9p	365,2p	7 961,4p
Regarni															
Résineux	286,5p	204,7p	27,7p		88,3p	47,6p	153,2p	0,4p	55,6p	128,6p	11,1p	19,8p	25,8p	46,2p	1 095,4p
Feuillus		1,1p	0,4p		0,3p	2,0p					0,4p		1,6p	38,3p	44,1p
Total	286,5p	205,9p	28,1p		88,6p	49,5p	153,2p	0,4p	55,6p	128,6p	11,5p	19,8p	27,4p	84,5p	1 139,4p
Enrichissement															
Résineux		6,4p	0,6p	37,5p	3,6p	32,1p		47,0p			9,1p	4,6p	5,6p	16,1p	162,5p
Feuillus			1,6p		(0,5)	31,3p					2,4p				34,7p
Total		6,4p	2,2p	37,5p	3,1p	63,4p		47,0p			11,4p	4,6p	5,6p	16,1p	197,2p
Total															
Résineux	2 121,5p	1 246,7p	282,9p	239,4p	535,0p	399,5p	1 581,5p	106,3p	633,7p	1 206,4p	67,3p	109,5p	98,3p	427,5p	9 055,5p
Feuillus	63,4p	3,4p	7,9p	0,2p	3,4p	72,2p		3,3p	15,6p	2,7p	16,9p	1,8p	13,5p	38,3p	242,6p
Total	2 184,9p	1 250,1p	290,8p	239,7p	538,4p	471,6p	1 581,5p	109,6p	649,3p	1 209,1p	84,2p	111,3p	111,9p	465,8p	9 298,0p

1. Il n'y a pas de reboisement dans les régions de Montréal (06), du Nord-du-Québec (10) et de Laval (13).

2. Des travaux de tout genre sont aussi réalisés annuellement par les propriétaires de boisés à titre personnel ou d'entreprise et ce à l'extérieur de ces programmes de subventions.

Ces travaux ne font pas partie des données ici présentées.

3. Les données comprennent tous les programmes qui ont été gérés par les agences de mises en valeur des forêts privées

(Exemple : PMVFP, entente spécifique, programme de création emploi, volet 2, projets fauniques, etc.)

Source : Les données des forêts privées sont tirées du programme régulier (PMVFP) auquel le programme rexforêt est ajouté pour les années financières 2002-2003 et 2003-2004

5 Aménagement forestier

5.6 Reboisement (suite)

Plants mis en terre (suite)

D) En 2007-2008 ^{1,2}, selon les régions administratives, l'objectif visé et le type de couvert

Forêts privées, nombre de plants ('000) ³

05.06.27

Régions administratives	01	02	03	04	05	07	08	09	11	12	14	15	16	17	Total
Plantation															
Résineux	2 890,0p	1 879,4p	508,1p	530,1p	1 124,5p	680,8p	2 977,6p	297,4p	1 134,9p	2 384,3p	105,7p	52,1p	156,9p	995,0p	15 716,7p
Feuillus	63,2p	24,3p	4,4p	9,6p	7,8p	35,1p	31,6p	8,0p	48,0p	16,0p	14,1p	2,0p	26,8p		290,8p
Total	2 953,2p	1 903,7p	512,5p	539,7p	1 132,3p	715,9p	3 009,2p	305,4p	1 182,9p	2 400,3p	119,8p	54,1p	183,7p	995,0p	16 007,5p
Regarni															
Résineux	606,1p	418,2p	60,6p		157,7p	72,0p	366,0p		108,3p	305,3p	14,4p	8,7p	38,8p	68,9p	2 224,8p
Feuillus			0,5p		5,9p	4,3p					0,1p	1,0p	4,2p	48,2p	64,3p
Total	606,1p	418,2p	61,1p		163,6p	76,3p	366,0p		108,3p	305,3p	14,5p	9,7p	43,0p	117,1p	2 289,1p
Enrichissement															
Résineux		4,7p	0,4p	41,3p	11,5p	74,5p		111,6p			4,5p	6,1p	5,3p	74,5p	334,3p
Feuillus				0,2p	0,5p	42,8p					2,0p				45,5p
Total		4,7p	0,4p	41,5p	12,0p	117,2p		111,6p			6,6p	6,1p	5,3p	74,5p	379,8p
Total															
Résineux	3 496,1p	2 302,3p	569,1p	571,4p	1 293,7p	827,2p	3 343,5p	409,0p	1 243,2p	2 689,7p	124,6p	66,8p	201,0p	1 138,3p	18 275,8p
Feuillus	63,2p	24,3p	5,0p	9,8p	14,3p	82,2p	31,6p	8,0p	48,0p	16,0p	16,2p	3,0p	31,0p	48,2p	400,6p
Total	3 559,3p	2 326,6p	574,0p	581,2p	1 308,0p	909,4p	3 375,1p	417,0p	1 291,1p	2 705,6p	140,8p	69,9p	232,0p	1 186,5p	18 676,4p

1. Il n'y a pas de reboisement dans les régions de Montréal (06), du Nord-du-Québec (10) et de Laval (13).

2. Des travaux de tout genre sont aussi réalisés annuellement par les propriétaires de boisés à titre personnel ou d'entreprise et ce à l'extérieur de ces programmes de subventions. Ces travaux ne font pas partie des données ici présentées.

3. Les données comprennent tous les programmes qui ont été gérés par les agences de mises en valeur des forêts privées (Exemple : PMVFP, entente spécifique, programme de création emploi, volet 2, projets fauniques, etc.).

Source : Les données des forêts privées sont tirées du programme régulier (PMVFP) auquel le programme rexforêt est ajouté pour les années financières 2002-2003 et 2003-2004

D) En 2007-2008 ^{1,2}, selon les régions administratives, l'objectif visé et le type de couvert (suite)

Forêts privées, superficies couvertes (ha) ³

05.06.28

Régions administratives	01	02	03	04	05	07	08	09	11	12	14	15	16	17	Total
Plantation															
Résineux	1 313,6p	854,3p	230,9p	241,0p	511,1p	309,5p	1 353,4p	135,2p	515,9p	1 083,8p	48,0p	23,7p	71,3p	452,3p	7 144,0p
Feuillus	42,1p	16,2p	3,0p	6,4p	5,2p	23,4p	21,1p	5,3p	32,0p	10,6p	9,4p	1,3p	17,9p		193,9p
Total	1 355,8p	870,5p	233,9p	247,4p	516,3p	332,8p	1 374,5p	140,5p	547,8p	1 094,4p	57,4p	25,0p	89,2p	452,3p	7 337,8p
Regarni															
Résineux	275,5p	190,1p	27,5p		71,7p	32,7p	166,3p		49,2p	138,8p	6,6p	4,0p	17,6p	31,3p	1 011,3p
Feuillus			0,4p		4,0p	2,9p					0,1p	0,7p	2,8p	32,1p	42,9p
Total	275,5p	190,1p	27,9p		75,6p	35,6p	166,3p		49,2p	138,8p	6,6p	4,6p	20,5p	63,4p	1 054,2p
Enrichissement															
Résineux		2,1p	0,2p	18,8p	5,2p	33,8p		50,7p			2,1p	2,8p	2,4p	33,9p	152,0p
Feuillus				0,1p	0,4p	28,5p					1,4p				30,3p
Total		2,1p	0,2p	18,9p	5,6p	62,4p		50,7p			3,4p	2,8p	2,4p	33,9p	182,3p
Total															
Résineux	1 589,1p	1 046,5p	258,7p	259,7p	588,1p	376,0p	1 519,8p	185,9p	565,1p	1 222,6p	56,6p	30,4p	91,4p	517,4p	8 307,2p
Feuillus	42,1p	16,2p	3,3p	6,5p	9,5p	54,8p	21,1p	5,3p	32,0p	10,6p	10,8p	2,0p	20,7p	32,1p	267,1p
Total	1 631,3p	1 062,7p	262,0p	266,3p	597,6p	430,8p	1 540,8p	191,2p	597,1p	1 233,2p	67,5p	32,4p	112,1p	549,5p	8 574,3p

1. Il n'y a pas de reboisement dans les régions de Montréal (06), du Nord-du-Québec (10) et de Laval (13).

2. Des travaux de tout genre sont aussi réalisés annuellement par les propriétaires de boisés à titre personnel ou d'entreprise et ce à l'extérieur de ces programmes de subventions. Ces travaux ne font pas partie des données ici présentées.

3. Les données comprennent tous les programmes qui ont été gérés par les agences de mises en valeur des forêts privées (Exemple : PMVFP, entente spécifique, programme de création emploi, volet 2, projets fauniques, etc.).

Source : Les données des forêts privées sont tirées du programme régulier (PMVFP) auquel le programme rexforêt est ajouté pour les années financières 2002-2003 et 2003-2004

5 Aménagement forestier

5.6 Reboisement (suite)

Plants mis en terre (suite)

D) En 2008-2009 ^{1,2}, selon les régions administratives, l'objectif visé et le type de couvert

Forêts privées, nombre de plants ('000) ³

05.06.29

Régions administratives	01	02	03	04	05	07	08	09	11	12	14	15	16	17	Total
Plantation															
Résineux	3 129,3p	1 876,5p	354,5p	509,4p	948,7p	625,0p	2 777,3p	355,1p	1 142,1p	2 501,7p	78,5p	42,4p	254,7p	816,0p	15 411,3p
Feuillus	60,9p	7,3p	6,4p	7,9p	9,0p	40,5p	35,5p	19,0p	35,1p	4,5p	35,4p	0,9p	23,1p		285,6p
Total	3 190,2p	1 883,8p	360,9p	517,3p	957,8p	665,4p	2 812,8p	374,2p	1 177,2p	2 506,3p	113,8p	43,3p	277,8p	816,0p	15 696,8p
Regarni															
Résineux	562,7p	386,3p	73,1p		258,1p	76,5p	420,3p	4,0p	88,5p	280,3p	8,6p	5,5p	21,9p	53,8p	2 239,5p
Feuillus			0,4p		0,1p	1,6p	1,0p		9,3p			1,2p	2,4p	12,7p	28,7p
Total	562,7p	386,3p	73,5p		258,2p	78,1p	421,3p	4,0p	97,8p	280,3p	8,6p	6,7p	24,3p	66,5p	2 268,2p
Enrichissement															
Résineux				21,6p	18,6p	49,7p		94,6p		1,4p	1,4p	1,2p	10,3p	32,2p	231,0p
Feuillus					0,6p	28,3p						0,5p			29,5p
Total				21,6p	19,2p	78,0p		94,6p		1,4p	1,4p	1,7p	10,3p	32,2p	260,4p
Total															
Résineux	3 692,0p	2 262,8p	427,6p	531,0p	1 225,4p	751,2p	3 197,6p	453,8p	1 230,6p	2 783,4p	88,4p	49,2p	286,9p	902,0p	17 881,8p
Feuillus	60,9p	7,3p	6,8p	7,9p	9,8p	70,4p	36,5p	19,0p	44,4p	4,5p	35,4p	2,6p	25,5p	12,7p	343,7p
Total	3 752,9p	2 270,1p	434,4p	538,9p	1 235,2p	821,5p	3 234,1p	472,8p	1 274,9p	2 787,9p	123,8p	51,8p	312,4p	914,7p	18 225,4p

1. Il n'y a pas de reboisement dans les régions de Montréal (06), du Nord-du-Québec (10) et de Laval (13).

2. Des travaux de tout genre sont aussi réalisés annuellement par les propriétaires de boisés à titre personnel ou d'entreprise et ce à l'extérieur de ces programmes de subventions.

Ces travaux ne font pas partie des données ici présentées.

3. Les données comprennent tous les programmes qui ont été gérés par les agences de mises en valeur des forêts privées

(Exemple : PMVFP, entente spécifique, programme de création emploi, volet 2, projets fauniques, etc.).

Source : Les données des forêts privées sont tirées du programme régulier (PMVFP) auquel le programme rexforêt est ajouté pour les années financières 2002-2003 et 2003-2004

D) En 2008-2009 ^{1,2}, selon les régions administratives, l'objectif visé et le type de couvert (suite)

Forêts privées, superficies couvertes (ha) ³

05.06.30

Régions administratives	01	02	03	04	05	07	08	09	11	12	14	15	16	17	Total
Plantation															
Résineux	1 422,4p	853,0p	161,1p	231,6p	431,2p	284,1p	1 262,4p	161,4p	519,1p	1 137,2p	35,7p	19,3p	115,8p	370,9p	7 005,1p
Feuillus	27,7p	3,3p	2,9p	3,6p	4,1p	18,4p	16,1p	8,7p	15,9p	2,1p	16,1p	0,4p	10,5p		129,8p
Total	1 450,1p	856,3p	164,1p	235,1p	435,4p	302,5p	1 278,6p	170,1p	535,1p	1 139,2p	51,7p	19,7p	126,3p	370,9p	7 134,9p
Regarni															
Résineux	255,8p	175,6p	33,2p		117,3p	34,8p	191,1p	1,8p	40,2p	127,4p	3,9p	2,5p	10,0p	24,4p	1 018,0p
Feuillus			0,2p		0,1p	0,7p			4,2p			0,6p	1,1p	5,8p	12,6p
Total	255,8p	175,6p	33,4p		117,4p	35,5p	191,1p	1,8p	44,4p	127,4p	3,9p	3,1p	11,0p	30,2p	1 030,5p
Enrichissement															
Résineux				9,8p	8,5p	22,6p		43,0p		0,6p	0,6p	0,6p	4,7p	14,6p	105,0p
Feuillus					0,3p	12,9p						0,2p			13,4p
Total				9,8p	8,7p	35,5p		43,0p		0,6p	0,6p	0,8p	4,7p	14,6p	118,4p
Total															
Résineux	1 678,2p	1 028,6p	194,4p	241,4p	557,0p	341,5p	1 453,5p	206,3p	559,3p	1 265,2p	40,2p	22,3p	130,4p	410,0p	8 128,1p
Feuillus	27,7p	3,3p	3,1p	3,6p	4,4p	32,0p	16,1p	8,7p	20,2p	2,1p	16,1p	1,2p	11,6p	5,8p	155,8p
Total	1 705,9p	1 031,9p	197,5p	244,9p	561,5p	373,4p	1 469,6p	214,9p	579,5p	1 267,2p	56,3p	23,5p	142,0p	415,8p	8 283,8p

1. Il n'y a pas de reboisement dans les régions de Montréal (06), du Nord-du-Québec (10) et de Laval (13).

2. Des travaux de tout genre sont aussi réalisés annuellement par les propriétaires de boisés à titre personnel ou d'entreprise et ce à l'extérieur de ces programmes de subventions.

Ces travaux ne font pas partie des données ici présentées.

3. Les données comprennent tous les programmes qui ont été gérés par les agences de mises en valeur des forêts privées

(Exemple : PMVFP, entente spécifique, programme de création emploi, volet 2, projets fauniques, etc.).

Source : Les données des forêts privées sont tirées du programme régulier (PMVFP) auquel le programme rexforêt est ajouté pour les années financières 2002-2003 et 2003-2004

5 Aménagement forestier

5.6 Reboisement (suite)

Plants mis en terre (suite)

E) En 2005-2006 ¹, selon les régions administratives et les types de plants ('000 plants)

05.06.31

Régions administratives	Types de plants	MRNF ²	CAAF ³	Forêts privées ⁴	Total
01	R. nues PMD ⁵		300,0r		300,0r
	R. nues PFD ⁶		1 215,1r		1 215,1r
	Réc. PTFD (67 c - 50 cc) ⁷		47,0r		47,0r
	Réc. PPD (45 c - 110 cc) ⁸		23,0r		23,0r
	Réc. PMD (25 - 200 cc) ⁹		685,0r		685,0r
	Réc. PFD (25 -350 cc et 45 - 340 cc) ¹⁰		1 307,0r		1 307,0r
	Total		3 577,1r	5 025,2p	8 602,3r
02	R. nues PMD		635,0r		635,0r
	R. nues PFD		943,0r		943,0r
	Réc. PTFD (67 c - 50 cc)		14 526,0r		14 526,0r
	Réc. PPD (45 c - 110 cc)		10 079,0r		10 079,0r
	Réc. PMD (25 - 200 cc)		705,0r		705,0r
	Réc. PFD (25 -350 cc et 45 - 340 cc)		271,0r		271,0r
	Total		27 159,0r	2 622,3p	29 781,3r
03	R. nues PMD				
	R. nues PFD		17,8r		17,8r
	Réc. PTFD (67 c - 50 cc)				
	Réc. PPD (45 c - 110 cc)		271,0r		271,0r
	Réc. PMD (25 - 200 cc)				
	Réc. PFD (25 -350 cc et 45 - 340 cc)		39,0r		39,0r
	Total		327,8r	540,8p	868,6r
04	R. nues PMD		96,0r		96,0r
	R. nues PFD		144,0r		144,0r
	Réc. PTFD (67 c - 50 cc)		1 743,0r		1 743,0r
	Réc. PPD (45 c - 110 cc)		10 161,0r		10 161,0r
	Réc. PMD (25 - 200 cc)				
	Réc. PFD (25 -350 cc et 45 - 340 cc)		1 445,0r		1 445,0r
	Total		13 589,0r	494,7p	14 083,7r
05	R. nues PMD				
	R. nues PFD		11,0r		11,0r
	Réc. PTFD (67 c - 50 cc)				
	Réc. PPD (45 c - 110 cc)				
	Réc. PMD (25 - 200 cc)		1,0r		1,0r
	Réc. PFD (25 -350 cc et 45 - 340 cc)				
	Total		12,0r	1 190,1p	1 202,1r

1. Il n'y a pas de reboisement dans les régions de Montréal (06), et de Laval (13).

2. MRNF : Ministère des Ressources naturelles et de la Faune.

3. CAAF : Détenteurs d'un contrat d'approvisionnement et d'aménagement forestier.

4. Données détaillées non disponible dans les agences de mise en valeur des forêts privées.

5. R. nues PMD. : Plants de moyennes dimensions cultivés à racines nues.

6. R. nues PFD. : Plants de fortes dimensions cultivés à racines nues.

Source : Système d'émission des permis d'intervention (SEPI) (nombre de plants acceptés au 08 septembre 2009)

Les données des forêts privées sont tirées du programme régulier (PMVFP) auquel le programme rexforêt est ajoutée pour les années financières 2002-2003 et 2003-2004

7. Réc. PTFD. : Plants de très petites dimensions cultivés en récipients (67 -50 cc)

8. Rec. PPD : Plants de petites dimensions cultivés dans des récipients (45 -110 cc)

9. Rec. PMD : Plants de moyennes dimensions cultivés dans des récipients (25 - 200 cc)

10. Rec. PFD : Plants de fortes dimensions cultivés dans des récipients (25 - 200 cc et 45 - 340)

5 Aménagement forestier

5.6 Reboisement (suite)

Plants mis en terre (suite)

E) En 2005-2006 ¹, selon les régions administratives et les types de plants ('000 plants) (suite)

05.06.31

Régions administratives	Types de plants	MRNF ²	CAAF ³	Forêts privées ⁴	Total
07	R. nues PMD ⁵		251,0r		251,0r
	R. nues PFD ⁶				
	Réc. PTFD (67 c - 50 cc) ⁷				
	Réc. PPD (45 c - 110 cc) ⁸		1 536,0r		1 536,0r
	Réc. PMD (25 - 200 cc) ⁹				
	Réc. PFD (25 -350 cc et 45 - 340 cc) ¹⁰		210,0r		210,0r
	Total		1 997,0r	883,8p	2 880,8r
08	R. nues PMD		49,0r		49,0r
	R. nues PFD				
	Réc. PTFD (67 c - 50 cc)		8 121,0r		8 121,0r
	Réc. PPD (45 c - 110 cc)		2 260,0r		2 260,0r
	Réc. PMD (25 - 200 cc)		11,0r		11,0r
	Réc. PFD (25 -350 cc et 45 - 340 cc)		75,0r		75,0r
	Total		10 516,0r	3 264,6p	13 780,6r
09	R. nues PMD				
	R. nues PFD				
	Réc. PTFD (67 c - 50 cc)				
	Réc. PPD (45 c - 110 cc)		8 140,0r		8 140,0r
	Réc. PMD (25 - 200 cc)				
	Réc. PFD (25 -350 cc et 45 - 340 cc)		1 657,0r		1 657,0r
	Total		9 797,0r	398,0p	10 195,0r
10	R. nues PMD				
	R. nues PFD				
	Réc. PTFD (67 c - 50 cc)		14 724,0r		14 724,0r
	Réc. PPD (45 c - 110 cc)		5 138,0r		5 138,0r
	Réc. PMD (25 - 200 cc)				
	Réc. PFD (25 -350 cc et 45 - 340 cc)		61,0r		61,0r
	Total		19 923,0r		19 923,0r
11	R. nues PMD		465,0r		465,0r
	R. nues PFD		248,0r		248,0r
	Réc. PTFD (67 c - 50 cc)				
	Réc. PPD (45 c - 110 cc)		3 506,0r		3 506,0r
	Réc. PMD (25 - 200 cc)		692,0r		692,0r
	Réc. PFD (25 -350 cc et 45 - 340 cc)		2 325,0r		2 325,0r
	Total		7 236,0r	1 540,3p	8 776,3r

1. Il n'y a pas de reboisement dans les régions de Montréal (06), et de Laval (13).

2. MRNF : Ministère des Ressources naturelles et de la Faune.

3. CAAF : Détenteurs d'un contrat d'approvisionnement et d'aménagement forestier.

4. Données détaillées non disponible dans les agences de mise en valeur des forêts privées.

5. R. nues PMD. : Plants de moyennes dimensions cultivés à racines nues.

6. R. nues PFD. : Plants de fortes dimensions cultivés à racines nues.

Source : Système d'émission des permis d'intervention (SEPI) (nombre de plants acceptés au 08 septembre 2009)

Les données des forêts privées sont tirées du programme régulier (PMVFP) auquel le programme rexforêt est ajoutée pour les années financières 2002-2003 et 2003-2004

7. Réc. PTFD. : Plants de très petites dimensions cultivés en récipients (67 -50 cc)

8. Rec. PPD : Plants de petites dimensions cultivés dans des récipients (45 -110 cc)

9. Rec. PMD : Plants de moyennes dimensions cultivés dans des récipients (25 - 200 cc)

10. Rec. PFD : Plants de fortes dimensions cultivés dans des récipients (25 - 200 cc et 45 - 340)

5 Aménagement forestier

5.6 Reboisement (suite)

Plants mis en terre (suite)

E) En 2005-2006 ¹, selon les régions administratives et les types de plants ('000 plants) (suite)

05.06.31

Régions administratives	Types de plants	MRNF ²	CAAF ³	Forêts privées ⁴	Total
12	R. nues PMD ⁵				
	R. nues PFD ⁶				
	Réc. PTFD (67 c - 50 cc) ⁷				
	Réc. PPD (45 c - 110 cc) ⁸				
	Réc. PMD (25 - 200 cc) ⁹				
	Réc. PFD (25 - 350 cc et 45 - 340 cc) ¹⁰		173,5r		173,5r
	Total		173,5r	2 489,6p	2 663,1r
14	R. nues PMD				
	R. nues PFD		402,0r		402,0r
	Réc. PTFD (67 c - 50 cc)				
	Réc. PPD (45 c - 110 cc)		2 017,0r		2 017,0r
	Réc. PMD (25 - 200 cc)				
	Réc. PFD (25 - 350 cc et 45 - 340 cc)		740,0r		740,0r
	Total		3 159,0r	131,4p	3 290,4r
15	R. nues PMD		23,0r		23,0r
	R. nues PFD		274,0r		274,0r
	Réc. PTFD (67 c - 50 cc)				
	Réc. PPD (45 c - 110 cc)		1 065,0r		1 065,0r
	Réc. PMD (25 - 200 cc)		162,0r		162,0r
	Réc. PFD (25 - 350 cc et 45 - 340 cc)		458,0r		458,0r
	Total		1 982,0r	250,7p	2 232,7r
16	R. nues PMD				
	R. nues PFD				
	Réc. PTFD (67 c - 50 cc)				
	Réc. PPD (45 c - 110 cc)				
	Réc. PMD (25 - 200 cc)				
	Réc. PFD (25 - 350 cc et 45 - 340 cc)				
	Total			542,1p	542,1p
17	R. nues PMD				
	R. nues PFD				
	Réc. PTFD (67 c - 50 cc)				
	Réc. PPD (45 c - 110 cc)				
	Réc. PMD (25 - 200 cc)				
	Réc. PFD (25 - 350 cc et 45 - 340 cc)				
	Total			746,0p	746,0p
Total	R. nues PMD		1 819,0r		1 819,0r
	R. nues PFD		3 254,9r		3 254,9r
	Réc. PTFD (67 c - 50 cc)		39 161,0r		39 161,0r
	Réc. PPD (45 c - 110 cc)		44 196,0r		44 196,0r
	Réc. PMD (25 - 200 cc)		2 256,0r		2 256,0r
	Réc. PFD (25 - 350 cc et 45 - 340 cc)		8 761,5r		8 761,5r
	Total		99 448,4r	20 119,6r	119 568,0r
	(%)		83,2%	16,8%	100,0%

1. Il n'y a pas de reboisement dans les régions de Montréal (06), et de Laval (13).

2. MRNF : Ministère des Ressources naturelles et de la Faune.

3. CAAF : Détenteurs d'un contrat d'approvisionnement et d'aménagement forestier.

4. Données détaillées non disponible dans les agences de mise en valeur des forêts privées.

5. R. nues PMD : Plants de moyennes dimensions cultivés à racines nues.

6. R. nues PFD : Plants de fortes dimensions cultivés à racines nues.

Source : Système d'émission des permis d'intervention (SEPI) (nombre de plants acceptés au 08 septembre 2009)

Les données des forêts privées sont tirées du programme régulier (PMVFP) auquel le programme rexforêt est ajoutée pour les années financières 2002-2003 et 2003-2004

7. Réc. PTFD : Plants de très petites dimensions cultivés en récipients (67 - 50 cc)

8. Rec. PPD : Plants de petites dimensions cultivés dans des récipients (45 - 110 cc)

9. Rec. PMD : Plants de moyennes dimensions cultivés dans des récipients (25 - 200 cc)

10. Rec. PFD : Plants de fortes dimensions cultivés dans des récipients (25 - 200 cc et 45 - 340)

5 Aménagement forestier

5.6 Reboisement (suite)

Plants mis en terre (suite)

E) En 2006-2007 ¹, selon les régions administratives et les types de plants ('000 plants)

05.06.32

Régions administratives	Types de plants	MRNF ²	CAAF ³	Forêts privées ⁴	Total
01	R. nues PMD ⁵		14,6p		14,6p
	R. nues PFD ⁶		883,2p		883,2p
	Réc. PTFD (67 c - 50 cc) ⁷				
	Réc. PPD (45 c - 110 cc) ⁸		85,2p		85,2p
	Réc. PMD (25 - 200 cc) ⁹		326,4p		326,4p
	Réc. PFD (25 -350 cc et 45 - 340 cc) ¹⁰		1 169,5p		1 169,5p
	Total		2 478,9p	4 762,4p	7 241,3p
02	R. nues PMD				
	R. nues PFD		1 086,4p		1 086,4p
	Réc. PTFD (67 c - 50 cc)		18 332,2p		18 332,2p
	Réc. PPD (45 c - 110 cc)		10 165,8p		10 165,8p
	Réc. PMD (25 - 200 cc)		1 005,9p		1 005,9p
	Réc. PFD (25 -350 cc et 45 - 340 cc)		641,2p		641,2p
	Total		31 231,5p	2 748,6p	33 980,1p
03	R. nues PMD				
	R. nues PFD				
	Réc. PTFD (67 c - 50 cc)				
	Réc. PPD (45 c - 110 cc)		706,8p		706,8p
	Réc. PMD (25 - 200 cc)				
	Réc. PFD (25 -350 cc et 45 - 340 cc)		330,8p		330,8p
	Total		1 037,6p	634,5p	1 672,1p
04	R. nues PMD				
	R. nues PFD		251		251,3p
	Réc. PTFD (67 c - 50 cc)		2 661,0p		2 661,0p
	Réc. PPD (45 c - 110 cc)		11 164,4p		11 164,4p
	Réc. PMD (25 - 200 cc)		225,5p		225,5p
	Réc. PFD (25 -350 cc et 45 - 340 cc)		1 891,8p		1 891,8p
	Total		16 194,0p	527,1p	16 721,1p
05	R. nues PMD				
	R. nues PFD		7,4p		7,4p
	Réc. PTFD (67 c - 50 cc)				
	Réc. PPD (45 c - 110 cc)				
	Réc. PMD (25 - 200 cc)				
	Réc. PFD (25 -350 cc et 45 - 340 cc)		13,7p		13,7p
	Total		21,1p	1 182,3p	1 203,4p

1. Il n'y a pas de reboisement dans les régions de Montréal (06), et de Laval (13).

2. MRNF : Ministère des Ressources naturelles et de la Faune.

3. CAAF : Détenteurs d'un contrat d'approvisionnement et d'aménagement forestier.

4. Données détaillées non disponible dans les agences de mise en valeur des forêts privées.

5. R. nues PMD : Plants de moyennes dimensions cultivés à racines nues.

6. R. nues PFD : Plants de fortes dimensions cultivés à racines nues.

Source : Rapport d'interventions forestières (RAIF) 2006-2007, 2007-2008. Nombre de plants mis en terre par les bénéficiaires (juillet 2009). Le reboisement des AEET est inclus.

Les données des forêts privées sont tirées du programme régulier (PMVFP) auquel le programme rexforêt est ajoutée pour les années financières 2002-2003 et 2003-2004

7. Réc. PTFD : Plants de très petites dimensions cultivés en récipients (67 -50 cc)

8. Rec. PPD : Plants de petites dimensions cultivés dans des récipients (45 -110 cc)

9. Rec. PMD : Plants de moyennes dimensions cultivés dans des récipients (25 - 200 cc)

10. Rec. PFD : Plants de fortes dimensions cultivés dans des récipients (25 - 200 cc et 45 - 340 cc)

5 Aménagement forestier

5.6 Reboisement (suite)

Plants mis en terre (suite)

E) En 2006-2007 ¹, selon les régions administratives et les types de plants ('000 plants) (suite)

05.06.32

Régions administratives	Types de plants	MRNF ²	CAAF ³	Forêts privées ⁴	Total
07	R. nues PMD ⁵				
	R. nues PFD ⁶		484,0p		484,0p
	Réc. PTFD (67 c - 50 cc) ⁷		111,0p		111,0p
	Réc. PPD (45 c - 110 cc) ⁸		62,0p		62,0p
	Réc. PMD (25 - 200 cc) ⁹		61,4p		61,4p
	Réc. PFD (25 -350 cc et 45 - 340 cc) ¹⁰		1 411,9p		1 411,9p
	Total		2 130,3p	988,4p	3 118,7p
08	R. nues PMD				
	R. nues PFD		64,9p		64,9p
	Réc. PTFD (67 c - 50 cc)		13 946,4p		13 946,4p
	Réc. PPD (45 c - 110 cc)		3 280,9p		3 280,9p
	Réc. PMD (25 - 200 cc)		143,5p		143,5p
	Réc. PFD (25 -350 cc et 45 - 340 cc)		399,5p		399,5p
	Total		17 835,2p	3 479,3p	21 314,5p
09	R. nues PMD				
	R. nues PFD				
	Réc. PTFD (67 c - 50 cc)		2 285,5p		2 285,5p
	Réc. PPD (45 c - 110 cc)		5 308,8p		5 308,8p
	Réc. PMD (25 - 200 cc)		1 070,1p		1 070,1p
	Réc. PFD (25 -350 cc et 45 - 340 cc)		55		54,6p
	Total		8 719,0p	238,8p	8 957,8p
10	R. nues PMD				
	R. nues PFD		4,0p		4,0p
	Réc. PTFD (67 c - 50 cc)		21 434,7p		21 434,7p
	Réc. PPD (45 c - 110 cc)		3 466,2p		3 466,2p
	Réc. PMD (25 - 200 cc)		56,4p		56,4p
	Réc. PFD (25 -350 cc et 45 - 340 cc)		12,5p		12,5p
	Total		24 973,8p		24 973,8p
11	R. nues PMD		540,6p		540,6p
	R. nues PFD		281,1p		281,1p
	Réc. PTFD (67 c - 50 cc)				
	Réc. PPD (45 c - 110 cc)		1 956,3p		1 956,3p
	Réc. PMD (25 - 200 cc)		909,4p		909,4p
	Réc. PFD (25 -350 cc et 45 - 340 cc)		1 408,9p		1 408,9p
	Total		5 096,3p	1 417,6p	6 513,9p

1. Il n'y a pas de reboisement dans les régions de Montréal (06), et de Laval (13).

2. MRNF : Ministère des Ressources naturelles et de la Faune.

3. CAAF : Détenteurs d'un contrat d'approvisionnement et d'aménagement forestier.

4. Données détaillées non disponible dans les agences de mise en valeur des forêts privées.

5. R. nues PMD : Plants de moyennes dimensions cultivés à racines nues.

6. R. nues PFD : Plants de fortes dimensions cultivés à racines nues.

Source : Rapport d'interventions forestières (RAIF) 2006-2007, 2007-2008. Nombre de plants mis en terre par les bénéficiaires (juillet 2009). Le reboisement des AEET est inclus.

Les données des forêts privées sont tirées du programme régulier (PMVFP) auquel le programme rexforêt est ajoutée pour les années financières 2002-2003 et 2003-2004

7. Réc. PTFD : Plants de très petites dimensions cultivés en récipients (67 -50 cc)

8. Rec. PPD : Plants de petites dimensions cultivés dans des récipients (45 -110 cc)

9. Rec. PMD : Plants de moyennes dimensions cultivés dans des récipients (25 - 200 cc)

10. Rec. PFD : Plants de fortes dimensions cultivés dans des récipients (25 - 200 cc et 45 - 340 cc)

5 Aménagement forestier

5.6 Reboisement (suite)

Plants mis en terre (suite)

E) En 2006-2007 ¹, selon les régions administratives et les types de plants ('000 plants) (suite)

05.06.32

Régions administratives	Types de plants	MRNF ²	CAAF ³	Forêts privées ⁴	Total
12	R. nues PMD ⁵				
	R. nues PFD ⁶				
	Réc. PTFD (67 c - 50 cc) ⁷				
	Réc. PPD (45 c - 110 cc) ⁸				
	Réc. PMD (25 - 200 cc) ⁹				
	Réc. PFD (25 -350 cc et 45 - 340 cc) ¹⁰		81,5p		81,5p
	Total		81,5p	2 658,1p	2 739,6p
14	R. nues PMD				
	R. nues PFD				
	Réc. PTFD (67 c - 50 cc)				
	Réc. PPD (45 c - 110 cc)		1 666,3p		1 666,3p
	Réc. PMD (25 - 200 cc)				
	Réc. PFD (25 -350 cc et 45 - 340 cc)		1 138,7p		1 138,7p
	Total		2 805,0p	173,6p	2 978,6p
15	R. nues PMD		52,0p		52,0p
	R. nues PFD		90,3p		90,3p
	Réc. PTFD (67 c - 50 cc)				
	Réc. PPD (45 c - 110 cc)		996,4p		996,4p
	Réc. PMD (25 - 200 cc)		101,4p		101,4p
	Réc. PFD (25 -350 cc et 45 - 340 cc)		742,8p		742,8p
	Total		1 982,9p	243,6p	2 226,5p
16	R. nues PMD				
	R. nues PFD				
	Réc. PTFD (67 c - 50 cc)				
	Réc. PPD (45 c - 110 cc)				
	Réc. PMD (25 - 200 cc)				
	Réc. PFD (25 -350 cc et 45 - 340 cc)				
	Total			237,8p	237,8p
17	R. nues PMD				
	R. nues PFD				
	Réc. PTFD (67 c - 50 cc)				
	Réc. PPD (45 c - 110 cc)				
	Réc. PMD (25 - 200 cc)				
	Réc. PFD (25 -350 cc et 45 - 340 cc)				
	Total			1 024,7p	1 024,7p
Total	R. nues PMD		607,2p		607,2p
	R. nues PFD		3 152,6p		3 152,6p
	Réc. PTFD (67 c - 50 cc)		58 770,8p		58 770,8p
	Réc. PPD (45 c - 110 cc)		38 859,1p		38 859,1p
	Réc. PMD (25 - 200 cc)		3 900,0p		3 900,0p
	Réc. PFD (25 -350 cc et 45 - 340 cc)		9 297,4p		9 297,4p
	Total		114 587,1p	20 316,8p	134 903,9p
	(%)		84,9%	15,1%	100,0%

1. Il n'y a pas de reboisement dans les régions de Montréal (06), et de Laval (13).

2. MRNF : Ministère des Ressources naturelles et de la Faune.

3. CAAF : Détenteurs d'un contrat d'approvisionnement et d'aménagement forestier.

4. Données détaillées non disponible dans les agences de mise en valeur des forêts privées.

5. R. nues PMD : Plants de moyennes dimensions cultivés à racines nues.

6. R. nues PFD : Plants de fortes dimensions cultivés à racines nues.

Source : Rapport d'interventions forestières (RAIF) 2006-2007, 2007-2008. Nombre de plants mis en terre par les bénéficiaires (juillet 2009). Le reboisement des AEET est inclus.

Les données des forêts privées sont tirées du programme régulier (PMVFP) auquel le programme rexforêt est ajoutée pour les années financières 2002-2003 et 2003-2004

7. Réc. PTFD : Plants de très petites dimensions cultivés en récipients (67 -50 cc)

8. Rec. PPD : Plants de petites dimensions cultivés dans des récipients (45 -110 cc)

9. Rec. PMD : Plants de moyennes dimensions cultivés dans des récipients (25 - 200 cc)

10. Rec. PFD : Plants de fortes dimensions cultivés dans des récipients (25 - 200 cc et 45 - 340 cc)

5 Aménagement forestier

5.6 Reboisement (suite)

Plants mis en terre (suite)

E) En 2007-2008 ¹, selon les régions administratives et les types de plants ('000 plants)

05.06.33

Régions administratives	Types de plants	MRNF ²	CAAF ³	Forêts privées ⁴	Total
01	R. nues PMD ⁵		20,0p		20,0p
	R. nues PFD ⁶		1 434,6p		1 434,6p
	Réc. PTFD (67 c - 50 cc) ⁷				
	Réc. PPD (45 c - 110 cc) ⁸		344,8p		344,8p
	Réc. PMD (25 - 200 cc) ⁹		909,6p		909,6p
	Réc. PFD (25 -350 cc et 45 - 340 cc) ¹⁰		2 542,7p		2 542,7p
	Total		5 251,7p	4 762,4p	10 014,1p
02	R. nues PMD				
	R. nues PFD		572,7p		572,7p
	Réc. PTFD (67 c - 50 cc)		16 104,8p		16 104,8p
	Réc. PPD (45 c - 110 cc)		13 721,1p		13 721,1p
	Réc. PMD (25 - 200 cc)		1 486,5p		1 486,5p
	Réc. PFD (25 -350 cc et 45 - 340 cc)		916,7p		916,7p
	Total		32 801,8p	2 748,6p	35 550,4p
03	R. nues PMD				
	R. nues PFD				
	Réc. PTFD (67 c - 50 cc)				
	Réc. PPD (45 c - 110 cc)		132,8p		132,8p
	Réc. PMD (25 - 200 cc)				
	Réc. PFD (25 -350 cc et 45 - 340 cc)		253,6p		253,6p
	Total		386,4p	634,5p	1 020,9p
04	R. nues PMD				
	R. nues PFD		128,0p		128,0p
	Réc. PTFD (67 c - 50 cc)		1 193,4p		1 193,4p
	Réc. PPD (45 c - 110 cc)		5 161,8p		5 161,8p
	Réc. PMD (25 - 200 cc)				
	Réc. PFD (25 -350 cc et 45 - 340 cc)		2 009,1p		2 009,1p
	Total		8 492,3p	527,1p	9 019,4p
05	R. nues PMD				
	R. nues PFD		22,5p		22,5p
	Réc. PTFD (67 c - 50 cc)				
	Réc. PPD (45 c - 110 cc)				
	Réc. PMD (25 - 200 cc)				
	Réc. PFD (25 -350 cc et 45 - 340 cc)				
	Total		22,5p	1 182,3p	1 204,8p

1. Il n'y a pas de reboisement dans les régions de Montréal (06), et de Laval (13).

2. MRNF : Ministère des Ressources naturelles et de la Faune.

3. CAAF : Détenteurs d'un contrat d'approvisionnement et d'aménagement forestier.

4. Données détaillées non disponible dans les agences de mise en valeur des forêts privées.

5. R. nues PMD : Plants de moyennes dimensions cultivés à racines nues.

6. R. nues PFD : Plants de fortes dimensions cultivés à racines nues.

Source : Rapport d'interventions forestières (RAIF) 2006-2007, 2007-2008. Nombre de plants mis en terre par les bénéficiaires (juillet 2009). Le reboisement des AEET est inclus.

Les données des forêts privées sont tirées du programme régulier (PMVFP) auquel le programme rexforêt est ajoutée pour les années financières 2002-2003 et 2003-2004

7. Réc. PTFD : Plants de très petites dimensions cultivés en récipients (67 -50 cc)

8. Rec. PPD : Plants de petites dimensions cultivés dans des récipients (45 -110 cc)

9. Rec. PMD : Plants de moyennes dimensions cultivés dans des récipients (25 - 200 cc)

10. Rec. PFD : Plants de fortes dimensions cultivés dans des récipients (25 - 200 cc et 45 - 340 cc)

5 Aménagement forestier

5.6 Reboisement (suite)

Plants mis en terre (suite)

E) En 2007-2008 ¹, selon les régions administratives et les types de plants ('000 plants) (suite)

05.06.33

Régions administratives	Types de plants	MRNF ²	CAAF ³	Forêts privées ⁴	Total
07	R. nues PMD ⁵				
	R. nues PFD ⁶		255,3p		255,3p
	Réc. PTFD (67 c - 50 cc) ⁷		390,4p		390,4p
	Réc. PPD (45 c - 110 cc) ⁸		1 033,2p		1 033,2p
	Réc. PMD (25 - 200 cc) ⁹				
	Réc. PFD (25 -350 cc et 45 - 340 cc) ¹⁰		1 152,8p		1 152,8p
	Total		2 831,7p	988,4p	3 820,1p
08	R. nues PMD				
	R. nues PFD		30,5p		30,5p
	Réc. PTFD (67 c - 50 cc)		9 706,6p		9 706,6p
	Réc. PPD (45 c - 110 cc)		6 708,5p		6 708,5p
	Réc. PMD (25 - 200 cc)		593,8p		593,8p
	Réc. PFD (25 -350 cc et 45 - 340 cc)		456,0p		456,0p
	Total		17 495,4p	3 479,3p	20 974,7p
09	R. nues PMD				
	R. nues PFD				
	Réc. PTFD (67 c - 50 cc)		781,6p		781,6p
	Réc. PPD (45 c - 110 cc)		5 763,8p		5 763,8p
	Réc. PMD (25 - 200 cc)		323,6p		323,6p
	Réc. PFD (25 -350 cc et 45 - 340 cc)				
	Total		6 869,0p	238,8p	7 107,8p
10	R. nues PMD				
	R. nues PFD		0,1p		0,1p
	Réc. PTFD (67 c - 50 cc)		18 813,9p		18 813,9p
	Réc. PPD (45 c - 110 cc)		7 734,2p		7 734,2p
	Réc. PMD (25 - 200 cc)		309,0p		309,0p
	Réc. PFD (25 -350 cc et 45 - 340 cc)		372,5p		372,5p
	Total		27 229,7p		27 229,7p
11	R. nues PMD		88,1p		88,1p
	R. nues PFD		346,7p		346,7p
	Réc. PTFD (67 c - 50 cc)				
	Réc. PPD (45 c - 110 cc)		1 811,0p		1 811,0p
	Réc. PMD (25 - 200 cc)		1 392,5p		1 392,5p
	Réc. PFD (25 -350 cc et 45 - 340 cc)		2 176,3p		2 176,3p
	Total		5 814,6p	1 417,6p	7 232,2p

1. Il n'y a pas de reboisement dans les régions de Montréal (06), et de Laval (13).

2. MRNF : Ministère des Ressources naturelles et de la Faune.

3. CAAF : Détenteurs d'un contrat d'approvisionnement et d'aménagement forestier.

4. Données détaillées non disponible dans les agences de mise en valeur des forêts privées.

5. R. nues PMD : Plants de moyennes dimensions cultivés à racines nues.

6. R. nues PFD : Plants de fortes dimensions cultivés à racines nues.

Source : Rapport d'interventions forestières (RAIF) 2006-2007, 2007-2008. Nombre de plants mis en terre par les bénéficiaires (juillet 2009). Le reboisement des AEET est inclus.

Les données des forêts privées sont tirées du programme régulier (PMVFP) auquel le programme rexforêt est ajoutée pour les années financières 2002-2003 et 2003-2004

7. Réc. PTFD : Plants de très petites dimensions cultivés en récipients (67 -50 cc)

8. Rec. PPD : Plants de petites dimensions cultivés dans des récipients (45 -110 cc)

9. Rec. PMD : Plants de moyennes dimensions cultivés dans des récipients (25 - 200 cc)

10. Rec. PFD : Plants de fortes dimensions cultivés dans des récipients (25 - 200 cc et 45 - 340 cc)

5 Aménagement forestier

5.6 Reboisement (suite)

Plants mis en terre (suite)

E) En 2007-2008 ¹, selon les régions administratives et les types de plants ('000 plants) (suite)

05.06.33

Régions administratives	Types de plants	MRNF ²	CAAF ³	Forêts privées ⁴	Total
12	R. nues PMD ⁵				
	R. nues PFD ⁶				
	Réc. PTFD (67 c - 50 cc) ⁷				
	Réc. PPD (45 c - 110 cc) ⁸				
	Réc. PMD (25 - 200 cc) ⁹				
	Réc. PFD (25 -350 cc et 45 - 340 cc) ¹⁰		70,0p		70,0p
	Total		70,0p	2 658,1p	2 728,1p
14	R. nues PMD				
	R. nues PFD				
	Réc. PTFD (67 c - 50 cc)		256,3p		256,3p
	Réc. PPD (45 c - 110 cc)		75,2p		75,2p
	Réc. PMD (25 - 200 cc)				
	Réc. PFD (25 -350 cc et 45 - 340 cc)		797,1p		797,1p
	Total		1 128,6p	173,6p	1 302,2p
15	R. nues PMD				
	R. nues PFD		61,2p		61,2p
	Réc. PTFD (67 c - 50 cc)		37,0p		37,0p
	Réc. PPD (45 c - 110 cc)		2 055,5p		2 055,5p
	Réc. PMD (25 - 200 cc)		333,0p		333,0p
	Réc. PFD (25 -350 cc et 45 - 340 cc)		1 431,6p		1 431,6p
	Total		3 918,3p	243,6p	4 161,9p
16	R. nues PMD				
	R. nues PFD				
	Réc. PTFD (67 c - 50 cc)				
	Réc. PPD (45 c - 110 cc)				
	Réc. PMD (25 - 200 cc)				
	Réc. PFD (25 -350 cc et 45 - 340 cc)				
	Total			237,8p	237,8p
17	R. nues PMD				
	R. nues PFD				
	Réc. PTFD (67 c - 50 cc)				
	Réc. PPD (45 c - 110 cc)				
	Réc. PMD (25 - 200 cc)				
	Réc. PFD (25 -350 cc et 45 - 340 cc)				
	Total			1 024,7p	1 024,7p
Total	R. nues PMD		108,1p		108,1p
	R. nues PFD		2 851,6p		2 851,6p
	Réc. PTFD (67 c - 50 cc)		47 284,0p		47 284,0p
	Réc. PPD (45 c - 110 cc)		44 541,9p		44 541,9p
	Réc. PMD (25 - 200 cc)		5 348,0p		5 348,0p
	Réc. PFD (25 -350 cc et 45 - 340 cc)		12 178,4p		12 178,4p
	Total		112 312,0p	20 316,8p	132 628,8p
	(%)		84,7%	15,3%	100,0%

1. Il n'y a pas de reboisement dans les régions de Montréal (06), et de Laval (13).

2. MRNF : Ministère des Ressources naturelles et de la Faune.

3. CAAF : Détenteurs d'un contrat d'approvisionnement et d'aménagement forestier.

4. Données détaillées non disponible dans les agences de mise en valeur des forêts privées.

5. R. nues PMD. : Plants de moyennes dimensions cultivés à racines nues.

6. R. nues PFD. : Plants de fortes dimensions cultivés à racines nues.

Source : Rapport d'interventions forestières (RAIF) 2006-2007, 2007-2008. Nombre de plants mis en terre par les bénéficiaires (juillet 2009). Le reboisement des AEET est inclus.

Les données des forêts privées sont tirées du programme régulier (PMVFP) auquel le programme rexforêt est ajoutée pour les années financières 2002-2003 et 2003-2004

7. Réc. PTFD. : Plants de très petites dimensions cultivés en récipients (67 -50 cc)

8. Rec. PPD : Plants de petites dimensions cultivés dans des récipients (45 -110 cc)

9. Rec. PMD : Plants de moyennes dimensions cultivés dans des récipients (25 - 200 cc)

10. Rec. PFD : Plants de fortes dimensions cultivés dans des récipients (25 - 200 cc et 45 - 340 cc)

5 Aménagement forestier

5.6 Reboisement (suite)

Plants mis en terre (suite)

E) En 2008-2009 ¹, selon les régions administratives et les types de plants ('000 plants)

05.06.34

Régions administratives	Types de plants	MRNF ²	CAAF ³	Forêts privées ⁴	Total
01	R. nues PMD ⁵		3,8p		3,8p
	R. nues PFD ⁶		781,4p		781,4p
	Réc. PTFD (67 c - 50 cc) ⁷				
	Réc. PPD (45 c - 110 cc) ⁸		90,2p		90,2p
	Réc. PMD (25 - 200 cc) ⁹		409,4p		409,4p
	Réc. PFD (25 -350 cc et 45 - 340 cc) ¹⁰		3 571,6p		3 571,6p
	Total		4 856,4p	3 752,9p	8 609,3p
02	R. nues PMD				
	R. nues PFD		336,6p		336,6p
	Réc. PTFD (67 c - 50 cc)		19 591,8p		19 591,8p
	Réc. PPD (45 c - 110 cc)		18 718,4p		18 718,4p
	Réc. PMD (25 - 200 cc)		8 806,1p		8 806,1p
	Réc. PFD (25 -350 cc et 45 - 340 cc)		630,6p		630,6p
	Total		48 083,5p	2 270,1p	50 353,6p
03	R. nues PMD				
	R. nues PFD				
	Réc. PTFD (67 c - 50 cc)		3,1p		3,1p
	Réc. PPD (45 c - 110 cc)		347,8p		347,8p
	Réc. PMD (25 - 200 cc)				
	Réc. PFD (25 -350 cc et 45 - 340 cc)		48,6p		48,6p
	Total		399,5p	434,4p	833,9p
04	R. nues PMD				
	R. nues PFD		246,2p		246,2p
	Réc. PTFD (67 c - 50 cc)		402,2p		402,2p
	Réc. PPD (45 c - 110 cc)		7 351,0p		7 351,0p
	Réc. PMD (25 - 200 cc)				
	Réc. PFD (25 -350 cc et 45 - 340 cc)		1 592,6p		1 592,6p
	Total		9 592,0p	538,9p	10 130,9p
05	R. nues PMD				
	R. nues PFD				
	Réc. PTFD (67 c - 50 cc)				
	Réc. PPD (45 c - 110 cc)				
	Réc. PMD (25 - 200 cc)				
	Réc. PFD (25 -350 cc et 45 - 340 cc)		25,9p		25,9p
	Total		25,9p	1 235,2p	1 261,1p

1. Il n'y a pas de reboisement dans les régions de Montréal (06), et de Laval (13).

2. MRNF : Ministère des Ressources naturelles et de la Faune.

3. CAAF : Détenteurs d'un contrat d'approvisionnement et d'aménagement forestier.

4. Données détaillées non disponible dans les agences de mise en valeur des forêts privées.

5. R. nues PMD : Plants de moyennes dimensions cultivés à racines nues.

6. R. nues PFD : Plants de fortes dimensions cultivés à racines nues.

Source : État d'avancement des travaux sylvicoles pour 2008-2009 (en date du 20 août 2009). Le reboisement des AEET est inclus

Les données des forêts privées sont tirées du programme régulier (PMVFP) auquel le programme rexforêt est ajoutée pour les années financières 2002-2003 et 2003-2004

7. Réc. PTFD : Plants de très petites dimensions cultivés en récipients (67 -50 cc)

8. Rec. PPD : Plants de petites dimensions cultivés dans des récipients (45 -110 cc)

9. Rec. PMD : Plants de moyennes dimensions cultivés dans des récipients (25 - 200 cc)

10. Rec. PFD : Plants de fortes dimensions cultivés dans des récipients (25 - 200 cc et 45 - 340 cc)

5 Aménagement forestier

5.6 Reboisement (suite)

Plants mis en terre (suite)

E) En 2008-2009 ¹, selon les régions administratives et les types de plants ('000 plants) (suite)

05.06.34

Régions administratives	Types de plants	MRNF ²	CAAF ³	Forêts privées ⁴	Total
07	R. nues PMD ⁵				
	R. nues PFD ⁶		110,6p		110,6p
	Réc. PTFD (67 c - 50 cc) ⁷				
	Réc. PPD (45 c - 110 cc) ⁸		803,0p		803,0p
	Réc. PMD (25 - 200 cc) ⁹				
	Réc. PFD (25 -350 cc et 45 - 340 cc) ¹⁰		1 020,6p		1 020,6p
	Total		1 934,2p	821,5p	2 755,7p
08	R. nues PMD				
	R. nues PFD		52,8p		52,8p
	Réc. PTFD (67 c - 50 cc)		25 278,4p		25 278,4p
	Réc. PPD (45 c - 110 cc)		8 004,8p		8 004,8p
	Réc. PMD (25 - 200 cc)		8 460,7p		8 460,7p
	Réc. PFD (25 -350 cc et 45 - 340 cc)		1 166,7p		1 166,7p
	Total		42 963,4p	3 234,1p	46 197,5p
09	R. nues PMD				
	R. nues PFD				
	Réc. PTFD (67 c - 50 cc)				
	Réc. PPD (45 c - 110 cc)		7 037,4p		7 037,4p
	Réc. PMD (25 - 200 cc)		145,8p		145,8p
	Réc. PFD (25 -350 cc et 45 - 340 cc)		66,4p		66,4p
	Total		7 249,6p	472,8p	7 722,4p
10	R. nues PMD				
	R. nues PFD				
	Réc. PTFD (67 c - 50 cc)		12 391,2p		12 391,2p
	Réc. PPD (45 c - 110 cc)		7 161,6p		7 161,6p
	Réc. PMD (25 - 200 cc)		1 823,0p		1 823,0p
	Réc. PFD (25 -350 cc et 45 - 340 cc)		520,5p		520,5p
	Total		21 896,3p		21 896,3p
11	R. nues PMD				
	R. nues PFD		183,4p		183,4p
	Réc. PTFD (67 c - 50 cc)				
	Réc. PPD (45 c - 110 cc)		870,5p		870,5p
	Réc. PMD (25 - 200 cc)		656,8p		656,8p
	Réc. PFD (25 -350 cc et 45 - 340 cc)		1 212,2p		1 212,2p
	Total		2 922,9p	1 274,9p	4 197,8p

1. Il n'y a pas de reboisement dans les régions de Montréal (06), et de Laval (13).

2. MRNF : Ministère des Ressources naturelles et de la Faune.

3. CAAF : Détenteurs d'un contrat d'approvisionnement et d'aménagement forestier.

4. Données détaillées non disponible dans les agences de mise en valeur des forêts privées.

5. R. nues PMD. : Plants de moyennes dimensions cultivés à racines nues.

6. R. nues PFD. : Plants de fortes dimensions cultivés à racines nues.

Source : Rapport d'interventions forestières (RAIF) 2006-2007, 2007-2008. Nombre de plants mis en terre par les bénéficiaires (juillet 2009). Le reboisement des AEET est inclus.

Les données des forêts privées sont tirées du programme régulier (PMVFP) auquel le programme rexforêt est ajoutée pour les années financières 2002-2003 et 2003-2004

7. Réc. PTFD. : Plants de très petites dimensions cultivés en récipients (67 -50 cc)

8. Rec. PPD : Plants de petites dimensions cultivés dans des récipients (45 -110 cc)

9. Rec. PMD : Plants de moyennes dimensions cultivés dans des récipients (25 - 200 cc)

10. Rec. PFD : Plants de fortes dimensions cultivés dans des récipients (25 - 200 cc et 45 - 340 cc)

5 Aménagement forestier

5.6 Reboisement (suite)

Plants mis en terre (suite)

E) En 2008-2009 ¹, selon les régions administratives et les types de plants ('000 plants) (suite)

05.06.34

Régions administratives	Types de plants	MRNF ²	CAAF ³	Forêts privées ⁴	Total
12	R. nues PMD ⁵				
	R. nues PFD ⁶				
	Réc. PTFD (67 c - 50 cc) ⁷				
	Réc. PPD (45 c - 110 cc) ⁸				
	Réc. PMD (25 - 200 cc) ⁹				
	Réc. PFD (25 -350 cc et 45 - 340 cc) ¹⁰		223,1p		223,1p
	Total		223,1p	2 787,9p	3 011,0p
14	R. nues PMD				
	R. nues PFD				
	Réc. PTFD (67 c - 50 cc)				
	Réc. PPD (45 c - 110 cc)		860,2p		860,2p
	Réc. PMD (25 - 200 cc)				
	Réc. PFD (25 -350 cc et 45 - 340 cc)		555,4p		555,4p
	Total		1 415,6p	123,8p	1 539,4p
15	R. nues PMD				
	R. nues PFD		23,9p		23,9p
	Réc. PTFD (67 c - 50 cc)				
	Réc. PPD (45 c - 110 cc)		1 823,5p		1 823,5p
	Réc. PMD (25 - 200 cc)		189,7p		189,7p
	Réc. PFD (25 -350 cc et 45 - 340 cc)		1 095,4p		1 095,4p
	Total		3 132,5p	51,8p	3 184,3p
16	R. nues PMD				
	R. nues PFD				
	Réc. PTFD (67 c - 50 cc)				
	Réc. PPD (45 c - 110 cc)				
	Réc. PMD (25 - 200 cc)				
	Réc. PFD (25 -350 cc et 45 - 340 cc)				
	Total			312,4p	312,4p
17	R. nues PMD				
	R. nues PFD				
	Réc. PTFD (67 c - 50 cc)				
	Réc. PPD (45 c - 110 cc)				
	Réc. PMD (25 - 200 cc)				
	Réc. PFD (25 -350 cc et 45 - 340 cc)				
	Total			914,7p	914,7p
Total	R. nues PMD		3,8p		3,8p
	R. nues PFD		1 734,9p		1 734,9p
	Réc. PTFD (67 c - 50 cc)		57 666,7p		57 666,7p
	Réc. PPD (45 c - 110 cc)		53 068,4p		53 068,4p
	Réc. PMD (25 - 200 cc)		20 491,5p		20 491,5p
	Réc. PFD (25 -350 cc et 45 - 340 cc)		117 829,6p		117 829,6p
	Total		144 694,9p	18 225,4p	162 920,3p
	(%)		88,8%	11,2%	100,0%

1. Il n'y a pas de reboisement dans les régions de Montréal (06), et de Laval (13).

2. MRNF : Ministère des Ressources naturelles et de la Faune.

3. CAAF : Détenteurs d'un contrat d'approvisionnement et d'aménagement forestier.

4. Données détaillées non disponible dans les agences de mise en valeur des forêts privées.

5. R. nues PMD : Plants de moyennes dimensions cultivés à racines nues.

6. R. nues PFD : Plants de fortes dimensions cultivés à racines nues.

Source : Rapport d'interventions forestières (RAIF) 2006-2007, 2007-2008. Nombre de plants mis en terre par les bénéficiaires (juillet 2009). Le reboisement des AEET est inclus.

Les données des forêts privées sont tirées du programme régulier (PMVFP) auquel le programme rexforêt est ajoutée pour les années financières 2002-2003 et 2003-2004

7. Réc. PTFD : Plants de très petites dimensions cultivés en récipients (67 -50 cc)

8. Réc. PPD : Plants de petites dimensions cultivés dans des récipients (45 -110 cc)

9. Réc. PMD : Plants de moyennes dimensions cultivés dans des récipients (25 - 200 cc)

10. Réc. PFD : Plants de fortes dimensions cultivés dans des récipients (25 - 200 cc et 45 - 340 cc)

5 Aménagement forestier

5 Aménagement forestier

5.6 Reboisement (suite)

Plants mis en terre (suite)

F) Évolution du nombre de plants selon les différents types de plants et exécutants ('000 plants)

05.06.35

Année	Types de plants	MRNF ¹	CAAF ²	Forêts privées ³	Total
2002-2003	R. nues PMD ⁴		1 094,0r		1 094,0r
	R. nues PFD ⁵	14,7r	8 268,2r		8 282,8r
	Réc. PTFD (67 c - 50 cc) ⁶	1 527,6r	44 378,8r		45 906,4r
	Réc. PPD (45 c - 110 cc) ⁷		43 025,8r		43 025,8r
	Réc. PMD (25 - 200 cc) ⁸		1 031,9r		1 031,9r
	Réc. PFD (25 -350 cc et 45 - 340 cc) ⁹		11 181,4r		11 181,4r
	Total	1 542,2r	108 980,1r	26 310,5r	136 832,8r
2003-2004	R. nues PMD		1 036,2r		1 036,2r
	R. nues PFD		4 923,2r		4 923,2r
	Réc. PTFD (67 c - 50 cc)		33 949,5r		33 949,5r
	Réc. PPD (45 c - 110 cc)		41 196,1r		41 196,1r
	Réc. PMD (25 - 200 cc)		1 848,3r		1 848,3r
	Réc. PFD (25 -350 cc et 45 - 340 cc)		13 895,5r		13 895,5r
	Total		96 848,8r	23 485,8r	120 334,6r
2004-2005	R. nues PMD		3 357,1r		1 090,9r
	R. nues PFD		4 108,1r		8 281,5r
	Réc. PTFD (67 c - 50 cc)		35 242,1r		45 875,4r
	Réc. PPD (45 c - 110 cc)		34 094,1r		42 880,9r
	Réc. PMD (25 - 200 cc)		3 117,1r		1 031,9r
	Réc. PFD (25 -350 cc et 45 - 340 cc)		14 265,9r		10 381,6r
	Total		94 184,3r	21 971,6r	116 155,9r
2005-2006	R. nues PMD		1 819,0r		1 819,0r
	R. nues PFD		3 254,9r		3 254,9r
	Réc. PTFD (67 c - 50 cc)		39 461,0r		39 461,0r
	Réc. PPD (45 c - 110 cc)		43 896,0r		43 896,0r
	Réc. PMD (25 - 200 cc)		2 256,0r		2 256,0r
	Réc. PFD (25 -350 cc et 45 - 340 cc)		8 761,5r		8 761,5r
	Total		99 448,4r	20 119,3r	119 567,7r
2006-2007	R. nues PMD		607,2p		607,2p
	R. nues PFD		3 152,6p		3 152,6p
	Réc. PTFD (67 c - 50 cc)		58 770,8p		58 770,8p
	Réc. PPD (45 c - 110 cc)		38 859,1p		38 859,1p
	Réc. PMD (25 - 200 cc)		3 900,0p		3 900,0p
	Réc. PFD (25 -350 cc et 45 - 340 cc)		9 297,4p		9 297,4p
	Total		114 587,1p	20 316,6p	134 903,7p
2007-2008	R. nues PMD		108,1p		108,1p
	R. nues PFD		2 851,6p		2 851,6p
	Réc. PTFD (67 c - 50 cc)		47 284,0p		47 284,0p
	Réc. PPD (45 c - 110 cc)		44 541,9p		44 541,9p
	Réc. PMD (25 - 200 cc)		5 348,0p		5 348,0p
	Réc. PFD (25 -350 cc et 45 - 340 cc)		12 178,4p		12 178,4p
	Total		112 312,0p	18 676,4p	130 988,4p
2008-2009	R. nues PMD		3,8p		3,8p
	R. nues PFD		1 734,4p		1 734,4p
	Réc. PTFD (67 c - 50 cc)		57 666,7p		57 666,7p
	Réc. PPD (45 c - 110 cc)		53 068,9p		53 068,9p
	Réc. PMD (25 - 200 cc)		20 491,4p		20 491,4p
	Réc. PFD (25 -350 cc et 45 - 340 cc)		11 729,7p		11 729,7p
	Total		144 694,9p	18 225,4p	162 920,4p
Moyenne	R. nues PMD		1 145,9		1 145,9
	R. nues PFD		3 794,1		3 796,2
	Réc. PTFD (67 c - 50 cc)	2,1	37 012,3		37 230,5
	Réc. PPD (45 c - 110 cc)	218,2	35 087,6		35 087,6
	Réc. PMD (25 - 200 cc)		2 500,2		2 500,2
	Réc. PFD (25 -350 cc et 45 - 340 cc)		9 940,0		9 940,0
	Total	220,3	110 150,8	21 300,8	131 671,9

1. MRNF : Ministère des Ressources naturelles et de la Faune

2. CAAF : Détenteurs d'un contrat d'approvisionnement et d'aménagement forestier

3. Données détaillées non disponible dans les agences de mise en valeur des forêts privées

4. R. nues PMD. : Plants de moyennes dimensions cultivés à racines nues

5. R. nues PFD. : Plants de fortes dimensions cultivés à racines nues

Sources : Selon le Système d'émission des permis d'intervention (2002-2003, 2003-2004, 2004-2005) (SEPI en date du 03 mai 2007)

Selon le Système d'émission des permis d'intervention (2005-2006) (SEPI en date du 08 septembre 2009)

Rapport d'interventions forestières (RAIF) 2006-2007, 2007-2008. Nombre de plants mis en terre par les bénéficiaires (juillet 2009)

État d'avancement des travaux sylvicoles pour 2008-2009 (en date du 20 août 2009)

Les données des forêts privées sont tirées du programme régulier (PMVFP) auquel le programme rexfor est ajoutée pour les années financières 2002-2003 et 2003-2004

Note : Le reboisement des aires d'empilement, d'ébranchage et de tronçonnage (AEET) est inclus en forêt publique

6. Réc. PTFD. : Plants de très petites dimensions cultivés en récipients (67 -50 cc)

7. Rec. PPD : Plants de petites dimensions cultivés dans des récipients (45 -110 cc)

8. Rec. PMD : Plants de moyennes dimensions cultivés dans des récipients (25 - 200 cc)

9. Rec. PFD : Plants de fortes dimensions cultivés dans des récipients (25 - 200 cc et 45 - 340 cc)

5 Aménagement forestier

5.6 Reboisement (suite)

Évolution du reboisement, selon l'objectif visé

05.06.36

A) Forêts publiques

Années	Exécutants	Plantation			Regarni			Enrichissement			Régénération des AEET ¹			Ensem. ²	Total	
		Sup. ³ (ha)	Nombre de plants (M) ⁴	(ha) ⁵	Sup. (ha)	Nombre de plants (M)	(ha)	Sup. (ha)	Nombre de plants (M)	(ha)	Naturelle Sup.(ha)	Artificielle Sup. (ha) Mplants		Sup. (ha)	Sup. (ha)	Plants (M)
2002-2003	MRNF ⁶															
	Résineux	290,0r	0,6r	1 913,3r	444,0r	1,0r	2 190,8r	-	-	-	-	-	-	-	734,0r	1,5r
	Feuillus	13,4r	0,0r	1 093,6r	-	-	-	-	-	-	-	-	-	-	-	-
	CAAF ⁷															
	Résineux	39 577,6r	71,0r	1 794,9r	26 329,3r	27,7r	1 053,6r	1 454,8r	0,5r	337,3r	-	7 845,9r	8,8r	16,3r	75 223,9r	108,1r
	Feuillus	700,2r	0,8r	1 165,1r	180,0r	0,1r	376,5r	167,9r	0,0r	241,8r	-	-	-	-	1 048,1r	0,9r
	Total															
2003-2004	Résineux	39 867,6r	71,6r	1 795,8r	26 773,3r	28,7r	1 072,4r	1 454,8r	0,5r	337,3r	-	7 845,9r	8,8r	16,3r	75 957,9r	109,6r
	Feuillus	713,6r	0,8r	1 163,8r	180,0r	0,1r	376,5r	167,9r	0,0r	241,8r	-	-	-	-	1 061,5r	0,9r
	Total	40 581,2r	72,4r	1 784,6r	26 953,3r	28,8r	1 067,8r	1 622,7r	0,5r	327,4r	-	7 845,9r	8,8r	16,3r	77 019,4r	110,5r
	MRNF															
	Résineux	-	-	-	-	-	-	-	-	-	-	-	-	-	-	-
	Feuillus	-	-	-	-	-	-	-	-	-	-	-	-	-	-	-
	CAAF															
2004-2005	Résineux	31 182,0r	56,0r	1 795,3r	26 186,2r	28,8r	1 100,2r	1 481,4r	0,6r	391,6r	-	8 315,6r	10,7r	-	67 165,2r	96,0r
	Feuillus	586,3r	0,6r	976,9r	2,0r	0,0r	1 365,0r	528,9r	0,2r	437,3r	-	-	-	-	1 117,2r	0,8r
	Total															
	Résineux	31 182,0r	56,0r	1 795,3r	26 186,2r	28,8r	1 100,2r	1 481,4r	0,6r	391,6r	-	8 315,6r	10,7r	-	67 165,2r	96,0r
	Feuillus	586,3r	0,6r	976,9r	2,0r	0,0r	1 365,0r	528,9r	0,2r	437,3r	-	-	-	-	1 117,2r	0,8r
	Total	31 768,3r	56,6r	1 780,2r	26 188,2r	28,8r	1 100,2r	2 010,3r	0,8r	403,7r	-	8 315,6r	10,7r	-	68 282,4r	96,8r
	MRNF															
2005-2006	Résineux	-	-	-	-	-	-	-	-	-	-	-	-	-	-	-
	Feuillus	-	-	-	-	-	-	-	-	-	-	-	-	-	-	-
	CAAF															
	Résineux	32 227,5r	58,6r	1 817,8r	24 984,5r	27,1r	1 085,1r	1 395,5r	0,5r	380,8r	-	6 914,5r	7,5r	253,7r	65 775,7r	93,7r
	Feuillus	442,0r	0,3r	687,9r	31,7r	0,0r	854,5r	251,5r	0,1r	489,8r	-	-	-	-	725,2r	0,5r
	Total															
	Résineux	32 227,5r	58,6r	1 817,8r	24 984,5r	27,1r	1 085,1r	1 395,5r	0,5r	380,8r	-	6 914,5r	7,5r	253,7r	65 775,7r	93,7r
2006-2007	Feuillus	442,0r	0,3r	687,9r	31,7r	0,0r	854,5r	251,5r	0,1r	489,8r	-	-	-	-	725,2r	0,5r
	Total	32 669,5r	58,9r	1 802,5r	25 016,2r	27,1r	1 084,8r	1 647,0r	0,7r	397,4r	-	6 914,5r	7,5r	253,7r	66 500,9r	94,2r
	MRNF															
	Résineux	-	-	-	-	-	-	-	-	-	-	-	-	-	-	-
	Feuillus	-	-	-	-	-	-	-	-	-	-	-	-	-	-	-
	CAAF															
	Résineux	35 173,3r	65,4r	1 859,4r	28 413,8r	27,5r	967,8r	-	-	-	-	4 043,0r	6,5r	350,0r	63 937,1r	99,4r
2007-2008	Feuillus	-	-	-	-	-	-	-	-	-	-	-	-	-	-	-
	Total															
	Résineux	35 173,3r	65,4r	1 859,4r	28 413,8r	27,5r	967,8r	-	-	-	-	4 043,0r	6,5r	350,0r	67 980,1r	99,4r
	Feuillus	-	-	-	-	-	-	-	-	-	-	-	-	-	-	-
	Total	35 173,3r	65,4r	1 859,4r	28 413,8r	27,5r	967,8r	-	-	-	-	4 043,0r	6,5r	350,0r	67 980,1r	99,4r
	MRNF															
	Résineux	-	-	-	-	-	-	-	-	-	-	-	-	-	-	-
2008-2009	Feuillus	-	-	-	-	-	-	-	-	-	-	-	-	-	-	-
	CAAF															
	Résineux	60 027,0r	133,8r	2 229,0r	5 695,0r	10,9r	1 914,0r	54,0r	0,1r	1 851,9r	-	-	-	0,1r	65 776,1r	144,8r
	Feuillus	1,0r	1,0r	1 000,0r	1,0r	1,0r	1 000,0r	1,0r	0,1r	100,0r	-	-	-	-	3,0r	2,1r
	Total															
	Résineux	60 027,0r	133,8r	2 229,0r	5 695,0r	10,9r	1 914,0r	54,0r	0,1r	1 851,9r	-	100,0r	1,0r	0,1r	65 876,1r	145,8r
	Feuillus	1,0r	1,0r	1 000,0r	1,0r	1,0r	1 000,0r	1,0r	0,1r	100,0r	-	-	-	-	3,0r	2,1r
Moyenne	Total	60 028,0r	134,8r	2 229,0r	5 696,0r	11,9r	1 913,8r	55,0r	0,2r	1 820,0r	-	100,0r	1,0r	0,1r	65 879,1r	147,9r
	Résineux	42 550,6r	80,0r	1 857,7r	21 409,1r	22,4r	1 130,5r	736,0r	0,3r	571,7r	-	5 475,1r	7,5r	263,3r	70 434,1r	110,2r
	Feuillus	249,0r	0,4r	546,9r	30,7r	0,2r	513,7r	135,6r	0,1r	181,3r	-	-	-	-	415,3r	0,6r
	Total	42 799,6r	80,4r	1 850,0r	21 306,2r	22,6r	1 644,2r	871,6r	0,4r	510,9r	-	5 475,1r	7,5r	263,3r	70 849,4r	110,8r

1. AEET : aire d'empilement, d'ébranchage et de tronçonnage et infrastructures.

2. Ensem. : Ensemencement.

3. Sup. : Superficie.

4. Nombre total de plants mis en terre en millions (M).

5. Nombre de plants mis en terre à l'hectare.

6. MRNF : Ministère des Ressources naturelles et de la Faune.

7. CAAF : Détenteurs d'un contrat d'approvisionnement et d'aménagement forestier.

Sources : Selon le Système d'émission des permis d'intervention (2002-2003, 2003-2004, 2004-2005) (SEPI en date du 03 mai 2007).

Selon le Système d'émission des permis d'intervention (2005-2006) (SEPI en date du 08 septembre 2009).

Rapport d'interventions forestières (RAIF) 2006-2007, 2007-2008. Nombre de plants mis en terre par les bénéficiaires (juillet 2009).

État d'avancement des travaux sylvicoles pour 2008-2009 (en date du 20 août 2009).

5 Aménagement forestier

5.6 Reboisement (suite)

Évolution du reboisement, selon l'objectif visé

B) Forêts privées ¹

05.06.37

Années	Types de couverts	Plantation		Regarni ²			Enrichissement			Ensem. ³	Total	
		Sup. ⁴ (ha)	Nombre de plants (M) ⁵	Sup. (ha)	Nombre de plants (M)	Sup. (ha)	Sup. (ha)	Nombre de plants (M)	Sup. (ha)	Sup. (ha)	Sup. (ha)	Plants (M)
2002-2003	Résineux	10 415	22,9	2 200	1 199	2,6	2 200	153	0,3	2 200	11 768	25,9
	Feuillus	101	0,2	1 500	70	0,1	1 500	20	0,0	1 500	191	0,3
	Total	10 517	23,1		1 269	2,7		174	0,4		11 959	26,2
2003-2004	Résineux	8 937	19,7	2 200	1 322	2,9	2 200	236	0,5	2 200	10 494	23,1
	Feuillus	119	0,2	1 500	46	0,1	1 500	16	0,0	1 500	181	0,3
	Total	9 056	19,8		1 368	3,0		252	0,5		10 675	23,4
2004-2005 ⁷	Résineux	8 453	18,6	2 200	1 133	2,5	2 200	198	0,4	2 200	9 784	21,5
	Feuillus	220	0,3	1 500	61	0,1	1 500	18	0,0	1 500	299	0,4
	Total	8 672	18,9		1 193	2,6		216	0,5		10 082	22,0
2005-2006 ⁷	Résineux	7 774	17,1	2 200	1 046	2,3	2 200	134	0,3	2 200	8 954	19,7
	Feuillus	193	0,3	1 500	63	0,1	1 500	25	0,0	1 500	281	0,4
	Total	7 967	17,4		1 109	2,4		159	0,3		9 235	20,1
2006-2007 ⁷	Résineux	7 798	17,2	2 200	1 095	2,4	2 200	163	0,4	2 200	9 056	19,9
	Feuillus	164	0,2	1 500	44	0,1	1 500	35	0,1	1 500	243	0,4
	Total	7 961	17,4		1 140	2,5		197	0,4		9 298	20,3
2007-2008 ⁷	Résineux	7 144	15,7	2 200	1 011	2,2	2 200	152	0,3	2 200	8 307	18,3
	Feuillus	194	0,3	1 500	43	0,1	1 500	30	0,0	1 500	267	0,4
	Total	7 338	16,0		1 054	2,3		182	0,4		8 574	18,7
2008-2009 ⁷	Résineux	7 005	15,4	2 200	1 018	2,2	2 200	105	0,2	2 200	8 128	17,9
	Feuillus	130	0,3	1 500	13	0,3	1 500	13	0,0	1 500	156	0,6
	Total	7 135	15,7		1 031	2,5		118	0,3		8 284	18,5
Moyenne	Résineux	8 218	18,1	2 200	1 118	2,5	2 200	163	0,4	2 200	9 499	20,9
	Feuillus	160	0,3	1 500	48	0,1	1 500	23	0,0	1 500	231	0,4
	Total	8 378	18,3		1 166	2,6		186	0,4		9 730	21,3

1. Des travaux de tout genre sont aussi réalisés annuellement par les propriétaires de boisés à titre personnel ou d'entreprise et ce à l'extérieur de ces programmes de subventions.

Ces travaux ne font pas partie des données ici présentées.

2. Selon le système de gestion de la forêt privée (SGFP).

3. Ensem. : Ensemencement.

4. Sup. : Superficie.

5. Nombre total de plants mis en terre en millions (M).

6. Nombre de plants mis en terre à l'hectare.

7. Les données comprennent tous les programmes qui ont été gérés par les agences de mises en valeur des forêts privées

(Exemple : PMVFP, entente spécifique, programme de création emploi, volet 2, projets fauniques, etc.)

Source : Les données des forêts privées sont tirées du programme régulier (PMVFP) auquel le programme rexforêt est ajouté pour les années financières 2002-2003 et 2003-2004

5 Aménagement forestier

5.6 Reboisement (suite)

Superficies régénérées artificiellement

A) Forêts publiques

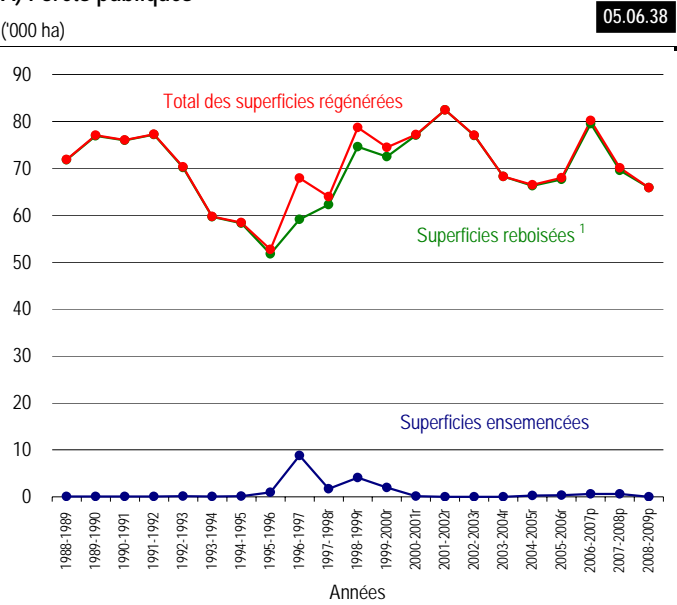

1. Inclut les superficies des plantations, des regarnis et celles où l'on a effectué des travaux d'enrichissement.

B) Forêts privées ¹

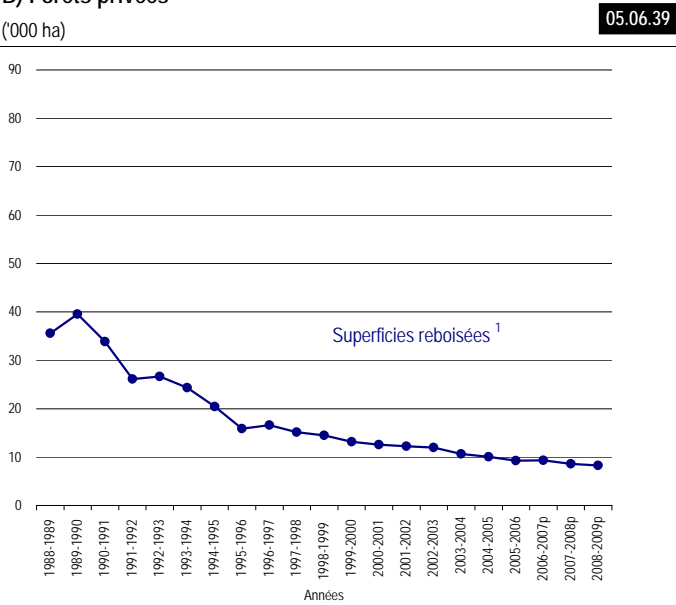

1. Il n'y a pas d'ensemencement dans les forêts privées.

5 Aménagement forestier

5.6 Reboisement (suite)

Superficies régénérées artificiellement

A) Forêts publiques

05.06.38 (g)

Années	Superficies ensemencées (‘000 ha)	Superficies reboisées ¹ (‘000 ha)	Total (‘000 ha)
1977-1978	3,375	7,437	10,812
1978-1979	5,718	4,917	10,635
1979-1980	6,744	5,383	12,127
1980-1981	9,949	4,138	14,087
1981-1982	9,500	6,214	15,714
1982-1983	14,506	7,010	21,516
1983-1984	13,833	6,152	19,985
1984-1985	8,815	14,760	23,575
1985-1986	1,212	22,716	23,928
1986-1987	0,189	43,090	43,279
1987-1988	0,137	54,410	54,547
1988-1989	0,039	71,824	71,863
1989-1990	0,090	76,931	77,021
1990-1991	0,087	75,937	76,024
1991-1992	0,043	77,193	77,236
1992-1993	0,140	70,168	70,308
1993-1994	0,066	59,690	59,756
1994-1995	0,167	58,282	58,449
1995-1996	0,925	51,746	52,671
1996-1997	8,773	59,147	67,920
1997-1998	1,730r	62,227r	63,957r
1998-1999	4,117r	74,574r	78,691r
1999-2000	1,948r	72,504r	74,452r
2000-2001	0,136r	77,031r	77,167r
2001-2002	0,000r	82,423r	82,423r
2002-2003	0,016r	77,003r	77,019r
2003-2004	0,000r	68,282r	68,282r
2004-2005	0,254r	66,247r	66,501r
2005-2006	0,350r	67,630r	67,980r
2006-2007	0,634p	79,529p	80,163p
2007-2008	0,589p	69,532p	70,121p
2008-2009	0,001p	65,878p	65,879p

1. Inclut les superficies des plantations, des regarnis et celles où l'on a effectué des travaux d'enrichissement

5 Aménagement forestier

5.6 Reboisement (suite)

Superficies régénérées artificiellement

B) Forêts privées ¹

05.06.39 (g)

Années	Superficies (‘000 ha)
1974-1975	7,393
1975-1976	8,757
1976-1977	8,531
1977-1978	7,661
1978-1979	8,468
1979-1980	8,246
1980-1981	9,690
1981-1982	9,665
1982-1983	10,110
1983-1984	13,682
1984-1985	16,200
1985-1986	20,000
1986-1987	22,494
1987-1988	26,737
1988-1989	35,591
1989-1990	39,521
1990-1991	33,871
1991-1992	26,104
1992-1993	26,631
1993-1994	24,327
1994-1995	20,417
1995-1996	15,857
1996-1997	16,594
1997-1998	15,174
1998-1999	14,510
1999-2000	13,163
2000-2001	12,542
2001-2002	12,264
2002-2003	11,959
2003-2004	10,675
2004-2005	10,082
2005-2006	9,235
2006-2007	9,298p
2007-2008	8,574p
2008-2009	8,284p

¹ Il n'y a pas d'ensemencement dans les forêts privées.

5 Aménagement forestier

5.7 Préparation de terrain

Évolution selon l'année et les types de travaux

05.07.01

A) Forêts publiques (ha)

Années		Scarifiage	Déblaiement	Brulage dirigé à plat	Labour et hersage	Débroussaillage mécanique	Débroussaillage chimique	Élimination des tiges résiduelles	Total	Exécutants (%)
2002-2003	CAAF ¹	44 323r	6 445r	-	-	336r	-	710r	51 813r	97
	MRNF ²	-	-	-	-	470	-	936r	1 406r	3
	Total	44 323r	6 445r	-	-	806r	-	1 646r	53 219r	100
2003-2004	CAAF	47 204r	5 766r	-	-	153r	-	1 190r	54 314r	99
	MRNF	-	-	-	-	582r	-	47r	629r	1
	Total	47 204r	5 766r	-	-	735r	-	1 237r	54 943r	100
2004-2005	CAAF	43 683r	5 059r	-	-	135r	-	338r	49 214r	99
	MRNF	-	-	-	-	654r	-	71r	725r	1
	Total	43 683r	5 059r	-	-	789r	-	409r	49 939r	100
2005-2006	CAAF	48 690r	4 784r	776r	-	-	-	1 665r	55 915r	100
	MRNF	-	-	-	-	-	-	-	0r	0
	Total	48 690r	4 784r	776r	-	-	-	1 665r	55 915r	100
2006-2007	CAAF	55 719p	7 013p	-	3 048p	-	-	2 045p	67 825p	100
	MRNF	-	-	-	-	-	-	-	-	-
	Total	55 719p	7 013p	-	-	-	-	-	67 825p	100
2007-2008	CAAF	57 733p	7 468p	-	4 253p	-	-	1 293p	70 747p	100
	MRNF	-	-	-	-	-	-	-	-	-
	Total	57 733p	7 468p	-	-	-	-	-	70 747p	100
2008-2009	CAAF	63 168p	4 970p	-	5 636p	-	-	-	73 774p	100
	MRNF	-	-	-	-	-	-	-	-	-
	Total	63 168p	4 970p	0p	5 636p	-	-	-	73 774p	100
Total		360 520	41 505	776	5 636	2 330	0	4 957	426 362	--
Moyenne		51 503	5 929	111	805	333	0	708	60 909	--

1. CAAF : Détenteurs d'un de contrat d'approvisionnement et d'aménagement forestier.

2. MRNF : Ministère des Ressources naturelles et de la Faune.

Sources : Système d'émission des permis d'intervention de 2002 à 2005 (SEPI) (nombre d'hectares acceptés au 03 janvier 2008)

Rapport d'interventions forestières (RAIF) 2006-2007 et 2007-2008. Superficie réalisée par les bénéficiaires (juillet 2009)

État d'avancement des travaux sylvicoles pour 2008-2009 (nombre d'hectares acceptés au 20 août 2009)

5 Aménagement forestier

5.7 Préparation de terrain (suite)

Évolution selon l'année et les types de travaux (suite)

B) Forêts privées (ha) ¹

05.07.02

Années	Scarifiage	Déblaiement	Labour et hersage	Débroussaillage mécanique	chimique	Élimination des tiges résiduelles	Autres traitements	Total
1997-1998	1 029	3 902	264	5 092	295	520	143	11 245
1998-1999	883	3 508	458	6 190	332	538	237	12 146
1999-2000	950	3 516	391	4 532	382	661	1 355	11 786
2000-2001	907	2 693	306	3 311	265	436	812	8 731
2001-2002	1 044	2 957	247	3 871		432	671	9 221
2002-2003	1 059	2 983	288	3 278		484	1 018	9 110
2003-2004	676	3 595	220	3 127		528	877	9 022
2004-2005 ²	609	3 188	164	2 955		592	665	8 173
2005-2006 ²	542p	3 663p	193p	2 680p		450p	656p	8 185p
2006-2007 ²	312p	3 416p	199p	2 543p		456p	642p	7 567p
2007-2008 ²	508p	3 104p	286p	2 579p	2p	430p	696p	7 605p
2008-2009 ²	314p	2 969p	354p	2 251p		356p	672p	6 916p
Total	8 832	39 494	3 370	42 409	1 276	5 883	8 444	109 707
Moyenne	736	3 291	281	3 534	159	490	704	9 142

1. Des travaux de tout genre sont aussi réalisés annuellement par les propriétaires de boisés à titre personnel ou d'entreprise et ce à l'extérieur de ces programmes de subventions.

Ces travaux ne font pas partie des données ici présentées.

2. Les données comprennent tous les programmes qui ont été gérés par les agences de mises en valeur des forêts privées

(Exemple : PMVFP, entente spécifique, programme de création emploi, volet 2, projets fauniques, etc.)

Source : Les données des forêts privées sont tirées du programme régulier (PMVFP) auquel le programme rexforêt est ajouté pour les années financières 2002-2003 et 2003-2004

5 Aménagement forestier

5.7 Préparation de terrain (suite)

Selon les régions administratives ¹

A) Forêts publiques

En 2006-2007 (ha)

05.07.03

		Régions administratives														Exécutants	
Traitements		01	02	03	04-17	05	07	08	09	10	11	12	14	15	16	Total	(%)
Scarifiage	CAAF ²	238p	17 186p	102p	7 126p	2p	1 880p	6 913p	6 166p	12 962p	983p		1 182p	979p	-	55 719p	100
	MRNF ³	-	-	-	-	-	-	-	-	-	-	-	-	-	-	-	-
	Total	238p	17 186p	102p	7 126p	-	1 880p	6 913p	6 166p	12 962p	983p	0p	1 182p	979p	-	55 719p	100
Déblaiement	CAAF	1 643p	309p	-	131p	6p	283p	216p	1 351p	73p	2 294p	46p	156p	505p	-	7 013p	100
	MRNF	-	-	-	-	-	-	-	-	-	-	-	-	-	-	-	-
	Total	1 643p	309p	-	131p	6p	283p	-	1 351p	-	2 294p	46p	156p	505p	-	7 013p	100
Labour et hersage	CAAF	-	340p	-	-	-	-	484p	-	2 224p	-	-	-	-	-	3 048p	100
	MRNF	-	-	-	-	-	-	-	-	-	-	-	-	-	-	-	-
	Total	0p	340p	-	0p	0p	0p	484p	0p	2 224p	0p	0p	0p	0p	-	3 048p	100
Débroussaillage mécanique	CAAF	-	-	-	-	-	-	-	-	-	-	-	-	-	-	-	-
	MRNF	-	-	-	-	-	-	-	-	-	-	-	-	-	-	-	-
	Total	-	-	-	-	-	-	-	-	-	-	-	-	-	-	-	-
Débroussaillage chimique	CAAF	-	-	-	-	-	-	-	-	-	-	-	-	-	-	-	-
	MRNF	-	-	-	-	-	-	-	-	-	-	-	-	-	-	-	-
	Total	-	-	-	-	-	-	-	-	-	-	-	-	-	-	-	-
Élimination des tiges résiduelles	CAAF	1 138p	-	-	-	-	-	153p	-	696p	58p	-	-	-	-	2 045p	100
	MRNF	-	-	-	-	-	-	-	-	-	-	-	-	-	-	-	-
	Total	1 138p	0p	-	0p	0p	0p	153p	0p	696p	58p	0p	0p	0p	-	2 045p	100
Total	CAAF	3 019p	17 835p	102p	7 257p	-	2 163p	7 766p	7 517p	15 955p	3 335p	46p	1 338p	1 484p	-	67 825p	100
	MRNF	-	-	-	-	-	-	-	-	-	-	-	-	-	-	-	-
	Total	3 019p	17 835p	102p	7 257p	-	2 163p	7 766p	7 517p	15 955p	3 335p	46p	1 338p	1 484p	-	67 825p	100

1. Il n'y a pas de préparation de terrain dans les régions de l'Estrie (05), de Montréal (06), de Chaudières-Appalaches (12) et de la Montérégie (16)

2. CAAF : Détenteurs d'un contrat d'approvisionnement et d'aménagement forestier.

3. MRNF : Ministère des Ressources naturelles et de la Faune.

Source : Rapport d'interventions forestières (RAIF) 2006-2007 et 2007-2008. Superficie réalisée par les bénéficiaires (juillet 2009).

5 Aménagement forestier

5.7 Préparation de terrain (suite)

Selon les régions administratives ¹

A) Forêts publiques (suite)

En 2007-2008 (ha)

05.07.04

		Régions administratives														Exécutants	
Traitements		01	02	03	04-17	05	07	08	09	10	11	12	14	15	16r	Total	(%)
Scarifiage	CAAF ²	11p	21 189p	338p	5 019p	-	1 191p	14 266p	3 910p	9 118p	74p		690p	1 929p	-	57 735p	100
	MRNF ³	-	-	-	-	-	-	-	-	-	-	-	-	-	-	-	-
	Total	11p	21 189p	338p	5 019p	-	1 191p	14 266p	3 910p	9 118p	74p	0p	690p	1 929p	-	57 735p	100
Déblaiement	CAAF	1 794p	72p	-	160p		629p	2 144p	1 214p	10p	822p	22p	41p	560p	-	7 468p	100
	MRNF	-	-	-	-	-	-	-	-	-	-	-	-	-	-	-	-
	Total	1 794p	72p	-	160p	0p	629p	-	1 214p	-	822p	22p	41p	560p	-	7 468p	100
Labour et hersage	CAAF	-	589p	-	-		318p	654p		2 586p		-	-		106p	4 253p	-
	MRNF	-	-	-	-	-	-	-	-	-	-	-	-	-	-	-	-
	Total	0p	589p	-	0p	0p	318p	-	0p	-	0p	0p	0p	0p	-	4 253p	-
Débroussaillage mécanique	CAAF	-	-	-	-	-	-	-	-	-	-	-	-	-	-	-	-
	MRNF	-	-	-	-	-	-	-	-	-	-	-	-	-	-	-	-
	Total	-	-	-	-	-	-	-	-	-	-	-	-	-	-	-	-
Débroussaillage chimique	CAAF	-	-	-	-	-	-	-	-	-	-	-	-	-	-	-	-
	MRNF	-	-	-	-	-	-	-	-	-	-	-	-	-	-	-	-
	Total	-	-	-	-	-	-	-	-	-	-	-	-	-	-	-	-
Élimination des tiges résiduelles	CAAF	1 281p	-	-	-	-	-	-	-	-	12p	-	-	-	-	1 293p	100
	MRNF	-	-	-	-	-	-	-	-	-	-	-	-	-	-	-	-
	Total	-	-	-	-	-	-	-	-	-	-	-	-	-	-	1 293p	100
Total	CAAF	3 086p	21 850p	338p	5 179p	-	2 138p	17 064p	5 124p	11 714p	908p	22p	731p	2 489p	-	70 749p	100
	MRNF	-	-	-	-	-	-	-	-	-	-	-	-	-	-	-	0
	Total	3 086p	21 850p	338p	5 179p	-	2 138p	17 064p	5 124p	11 714p	908p	22p	731p	2 489p	-	70 749p	100

1. Il n'y a pas de préparation de terrain dans les régions de l'Estrie (05), de Montréal (06), de Chaudières-Appalaches (12) et de la Montérégie (16)

2. CAAF : Détenteurs d'un contrat d'approvisionnement et d'aménagement forestier.

3. MRNF : Ministère des Ressources naturelles et de la Faune.

Source : Rapport d'interventions forestières (RAIF) 2006-2007 et 2007-2008. Superficie réalisée par les bénéficiaires (juillet 2009).

5 Aménagement forestier

5.7 Préparation de terrain (suite)

Selon les régions administratives ¹

A) Forêts publiques (suite)

En 2008-2009 (ha)

05.07.05

		Régions administratives														Exécutants	
Traitements		01	02	03	04-17	05	07	08	09	10	11	12	14	15	16	Total	(%)
Scarifiage	CAAF ²	24p	29 880p	174p	6 915p	-	1 094p	7 096p	4 238p	8 870p	115p		595p	4 167p	-	63 168p	100
	MRNF ³	-	-	-	-	-	-	-	-	-	-	-	-	-	-	-	-
	Total	24p	29 880p	174p	6 915p	-	1 094p	7 096p	4 238p	8 870p	115p	0p	595p	4 167p	-	63 168p	100
Déblaiement	CAAF	1 239p	153p	-	204p	14p	1 143p	914p	317p	23p	344p	54p		566p	-	4 971p	100
	MRNF	-	-	-	-	-	-	-	-	-	-	-	-	-	-	-	-
	Total	1 239p	153p	-	204p	14p	1 143p	-	317p	-	344p	54p	0p	566p	-	4 971p	100
Labour et hersage	CAAF	-	1 026p	-	-	11p	-	2 910p	-	1 688p	-	-	-	-	-	5 635p	-
	MRNF	-	-	-	-	-	-	-	-	-	-	-	-	-	-	-	-
	Total	-	-	-	-	-	-	-	-	-	-	-	-	-	-	-	-
Débroussaillage mécanique	CAAF	-	-	-	-	-	-	-	-	-	-	-	-	-	-	-	-
	MRNF	-	-	-	-	-	-	-	-	-	-	-	-	-	-	-	-
	Total	-	-	-	-	-	-	-	-	-	-	-	-	-	-	-	-
Débroussaillage chimique	CAAF	-	-	-	-	-	-	-	-	-	-	-	-	-	-	-	-
	MRNF	-	-	-	-	-	-	-	-	-	-	-	-	-	-	-	-
	Total	-	-	-	-	-	-	-	-	-	-	-	-	-	-	-	-
Élimination des tiges résiduelles	CAAF	-	-	-	-	-	-	-	-	-	-	-	-	-	-	-	-
	MRNF	-	-	-	-	-	-	-	-	-	-	-	-	-	-	-	-
	Total	-	-	-	-	-	-	-	-	-	-	-	-	-	-	-	-
Total	CAAF	1 263p	31 059p	174p	7 119p	-	2 237p	10 920p	4 555p	10 581p	459p	54p	595p	4 733p	-	73 774p	100
	MRNF	-	-	-	-	-	-	-	-	-	-	-	-	-	-	-	-
	Total	1 263p	31 059p	174p	7 119p	-	2 237p	10 920p	4 555p	10 581p	459p	54p	595p	4 733p	-	73 774p	100

1. Il n'y a pas de préparation de terrain dans les régions de l'Estrie (05), de Montréal (06), de Chaudières-Appalaches (12) et de la Montérégie (16)

2. CAAF : Détenteurs d'un contrat d'approvisionnement et d'aménagement forestier.

3. MRNF : Ministère des Ressources naturelles et de la Faune.

Source : État d'avancement des travaux sylvicoles pour 2008-2009 (nombre d'hectares acceptés au 20 août 2009)

5 Aménagement forestier

5.7 Préparation de terrain (suite)

Selon les régions administratives ¹

B) Forêts privées ² (2005-2006) ³ (ha)

05.07.06

Régions administratives															Total
Traitements	01	02	03	04	05	07	08	09	11	12	14	15	16	17	
Scarifiage	1p	272p	41p	83p			6p	77p	36p					25p	542p
Déblaiement	1 420p	646p	9p	8p	24p	112p	811p	8p	473p	100p	1p		14p	38p	3 663p
Labour et hersage	39p	8p	4p		86p	15p				4p	18p		19p	2p	193p
Débroussaillage mécanique	932p	665p	88p	36p	116p	153p	110p	29p	261p	178p	32p	24p	39p	17p	2 680p
Débroussaillage chimique															
Élimination des tiges résiduelles	13p	39p	17p	36p	59p	29p	8p	7p	151p	84p	2p		4p		450p
Autres traitements	202p	4p	2p						13p	217p				218p	656p
Total	2 608p	1 634p	162p	163p	284p	310p	935p	121p	934p	582p	52p	24p	76p	300p	8 185p

- Il n'y a pas de préparation de terrain dans les régions de Montréal (06), du Nord-du-Québec (10) et de Laval (13).
- Des travaux de tout genre sont aussi réalisés annuellement par les propriétaires de boisés à titre personnel ou d'entreprise et ce à l'extérieur de ces programmes de subventions.
Ces travaux ne font pas partie des données ici présentées.
- Les données comprennent tous les programmes qui ont été gérés par les agences de mises en valeur des forêts privées
(Exemple : PMVFP, entente spécifique, programme de création emploi, volet 2, projets fauniques, etc.).

Source : Les données des forêts privées sont tirées du programme régulier (PMVFP) auquel le programme rexforêt est ajouté pour les années financières 2002-2003 et 2003-2004.

B) Forêts privées ² (2006-2007) ³ (ha)

05.07.07

Régions administratives															Total
Traitements	01	02	03	04	05	07	08	09	11	12	14	15	16	17	
Scarifiage		159p	11p	80p				22p	21p					18p	312p
Déblaiement	1 320p	400p	55p	50p	47p	184p	626p	49p	501p	139p	1p	4p	10p	30p	3 416p
Labour et hersage	54p	9p	2p		80p	26p				3p	16p		6p	3p	199p
Débroussaillage mécanique	689p	447p	164p	34p	205p	118p	181p	67p	278p	261p	24p	0p	47p	29p	2 543p
Débroussaillage chimique															
Élimination des tiges résiduelles	14p	26p	19p	27p	104p	39p	4p	1p	99p	115p	3p		5p		456p
Autres traitements	138p	4p	1p		19p	19p			6p	206p				248p	642p
Total	2 215p	1 045p	251p	191p	455p	387p	811p	139p	905p	724p	44p	5p	68p	328p	7 567p

- Il n'y a pas de préparation de terrain dans les régions de Montréal (06), du Nord-du-Québec (10) et de Laval (13).
- Des travaux de tout genre sont aussi réalisés annuellement par les propriétaires de boisés à titre personnel ou d'entreprise et ce à l'extérieur de ces programmes de subventions.
Ces travaux ne font pas partie des données ici présentées.
- Les données comprennent tous les programmes qui ont été gérés par les agences de mises en valeur des forêts privées
(Exemple : PMVFP, entente spécifique, programme de création emploi, volet 2, projets fauniques, etc.).

Source : Les données des forêts privées sont tirées du programme régulier (PMVFP) auquel le programme rexforêt est ajouté pour les années financières 2002-2003 et 2003-2004

Selon les régions administratives ¹

B) Forêts privées ² (2007-2008) ³ (ha) (suite)

05.07.08

Régions administratives															Total
Traitements	01	02	03	04	05	07	08	09	11	12	14	15	16	17	
Scarifiage		224p	35p	130p			9p	94p	6p					11p	508p
Déblaiement	873p	467p	54p	33p	59p	46p	757p	114p	488p	170p	10p		5p	28p	3 104p
Labour et hersage	86p	38p	2p		58p	19p	42p		2p	6p	4p		27p	3p	286p
Débroussaillage mécanique	648p	519p	126p	64p	156p	69p	201p	75p	333p	280p	27p		51p	29p	2 579p
Débroussaillage chimique														2p	2p
Élimination des tiges résiduelles		20p	19p	28p	159p	8p		1p	90p	79p			27p		430p
Autres traitements	273p	9p			1p	17p			6p	172p				219p	696p
Total	1 879p	1 276p	236p	254p	432p	160p	1 009p	284p	924p	708p	41p		111p	292p	7 605p

- Il n'y a pas de préparation de terrain dans les régions de Montréal (06), du Nord-du-Québec (10) et de Laval (13).
- Des travaux de tout genre sont aussi réalisés annuellement par les propriétaires de boisés à titre personnel ou d'entreprise et ce à l'extérieur de ces programmes de subventions.
Ces travaux ne font pas partie des données ici présentées.
- Les données comprennent tous les programmes qui ont été gérés par les agences de mises en valeur des forêts privées
(Exemple : PMVFP, entente spécifique, programme de création emploi, volet 2, projets fauniques, etc.).

Source : Les données des forêts privées sont tirées du programme régulier (PMVFP) auquel le programme rexforêt est ajouté pour les années financières 2002-2003 et 2003-2004

5 Aménagement forestier

5.7 Préparation de terrain (suite)

Selon les régions administratives ¹

B) Forêts privées ² (2008-2009) ³ (ha) (suite)

05.07.09

Régions administratives															
Traitements	01	02	03	04	05	07	08	09	11	12	14	15	16	17	Total
Scarifiage	25p	174p	30p					65p	14p					7p	314p
Déblaiement	977p	569p	37p	58p	37p	175p	325p	34p	526p	175p			13p	42p	2 969p
Labour et hersage	89p	30p	2p	4p	61p	58p	30p		12p	1p	16p		49p	0p	354p
Débroussaillage mécanique	397p	584p	43p	80p	160p	85p	134p	47p	354p	254p	16p	3p	44p	50p	2 251p
Débroussaillage chimique															
Élimination des tiges résiduelles		28p	29p	25p	96p	25p			57p	76p	5p		16p		356p
Autres traitements	150p	6p			1p	14p				240p			3p	258p	672p
Total	1 637p	1 392p	141p	166p	356p	357p	489p	146p	963p	747p	37p	3p	124p	357p	6 916p

1. Il n'y a pas de préparation de terrain dans les régions de Montréal (06), du Nord-du-Québec (10) et de Laval (13).

2. Des travaux de tout genre sont aussi réalisés annuellement par les propriétaires de boisés à titre personnel ou d'entreprise et ce à l'extérieur de ces programmes de subventions.

Ces travaux ne font pas partie des données ici présentées.

3. Les données comprennent tous les programmes qui ont été gérés par les agences de mises en valeur des forêts privées

(Exemple : PMVFP, entente spécifique, programme de création emploi, volet 2, projets fauniques, etc.)

Source : Les données des forêts privées sont tirées du programme régulier (PMVFP) auquel le programme rexforêt est ajouté pour les années financières 2002-2003 et 2003-2004

5 Aménagement forestier

5.8 Traitements non commerciaux

Évolution selon l'année et les types de traitements

A) Forêts publiques (ha)

05.08.01

Années		Dégagement de plantations		Dégagement de la régénération naturelle		Éclaircie précommerciale		Traitements phyto-sanitaires	Drainage	Fertili-sation	Total	Exécutants (%)
		mécanique	chimique	mécanique	chimique	résineux	feuillus					
2002-2003	CAAF ¹	15 529r	-	3 235r	-	84 117r	5 392r	-	3 381r	-	111 654r	95
	MRNF ²	1 785r	-	321r	-	3 927r	72r	318	-	-	6 424r	5
	Total	17 314r	-	3 556r	-	88 044r	5 464r	318r	3 381r	-	118 078r	100
2003-2004	CAAF	9 006r	-	2 404r	-	90 292r	4 900r	-	4 359r	99r	111 060r	95
	MRNF	1 042r	-	227r	-	2 814r	244r	1 372r	-	-	5 699r	5
	Total	10 048r	-	2 632r	-	93 107r	5 144r	1 372r	4 359r	99r	116 759r	100
2004-2005	CAAF	11 852r	-	4 253r	-	94 359r	3 921r	2r	3 864r	211r	118 462r	98
	MRNF	16r	-	-	-	1 724r	193r	291r	-	-	2 224r	2
	Total	11 868r	-	4 253r	-	96 083r	4 114r	293r	3 864r	211r	120 686r	100
2005-2006	CAAF	5 550r	-	796r	-	63 522r	-	-	3 936r	94r	73 897r	99
	MRNF	-	-	-	-	556r	-	60r	-	-	617r	1
	Total	5 550r	-	796r	-	64 078r	-	60r	3 936r	94r	74 514r	100
2006-2007	CAAF	11 902p	-	1 861p	-	83 041p	-	104p	2 743p	2p	99 653p	100
	MRNF	-	-	-	-	-	-	-	-	-	-	-
	Total	11 902p	-	1 861p	-	83 041p	-	104p	2 743p	-	99 653p	100
2007-2008	CAAF	10 317p	-	2 673p	-	69 045p	-	265p	2 277p	80p	84 657p	100
	MRNF	-	-	-	-	-	-	-	-	-	-	-
	Total	10 317p	-	2 673p	-	69 045p	-	265p	2 277p	-	84 657p	100
2008-2009	CAAF	9 493p	-	3 693p	-	58 670p	-	4p	2 049p	-	73 909p	100
	MRNF	-	-	-	-	-	-	-	-	-	-	-
	Total	9 493p	-	3 693p	-	58 670p	-	4p	2 049p	-	73 909p	100
Total		76 493		19 464		552 068	14 722	2 416	22 609	403	688 256	--
Moyenne		10 928		2 781		78 867	2 103	345	3 230	58	98 322	--

1. CAAF : Détenteurs d'un contrat d'approvisionnement et d'aménagement forestier .

2. MRNF : Ministère des Ressources naturelles et de la Faune.

Sources : Système d'émission des permis d'intervention de 2002 à 2005 (SEPI) (nombre d'hectares acceptés au 03 janvier 2008)

Rapport d'interventions forestières (RAIF) 2006-2007 et 2007-2008. Superficie réalisée par les bénéficiaires (juillet 2009)

État d'avancement des travaux sylvicoles pour 2008-2009 (nombre d'hectares acceptés au 20 août 2009)

5 Aménagement forestier

5.8 Traitements non commerciaux

Évolution selon l'année et les types de traitements (suite)

B) Forêts privées (ha) ¹

05.08.02

Années		Dégagement de plantations		Dégagement de la régénération naturelle		Éclaircie précommerciale		Traitements phyto-sanitaires	Drainage	Fertili-sation	Total	Exécutants (%)
		mécanique	chimique	mécanique	chimique	résineux	feuillus					
1997-1998		7 239	4 516	209	22	4 858	1 456	358	2 236	-	20 894	
1998-1999		9 081	3 974	217	16	6 144	1 858	562	2 239	-	24 091	
1999-2000		8 935	3 492	577	7	4 921	2 750	411	2 119	-	23 213	
2000-2001		7 576	3 686	737	32	4 894	1 789	450	1 881	-	21 045	
2001-2002		9 500	114	977	-	5 692	2 136	510	1 677	-	20 608	
2002-2003		9 414	-	482	-	3 570	2 017	623	1 530	-	17 635	
2003-2004		9 535	-	554	-	3 226	1 785	536	1 203	-	16 839	
2004-2005 ²		11 413	-	325	-	4 494	1 519	467	825	-	19 043	
2005-2006 ²		11 114p	-	256p	-	4 274p	1 471p	568p	514p	-	18 197p	
2006-2007 ²		11 743p	-	349p	-	4 082p	1 457p	777p	442p	-	18 851p	
2007-2008 ²		11 272p	40p	410p	-	4 258p	1 662p	618p	403p	-	18 663p	
2008-2009 ²		11 385p	18p	385p	-	4 251p	2 044p	680p	323p	-	19 086p	
Total		118 206	15 840	5 479	77	54 664	21 945	6 561	15 392		238 165	
Moyenne		9 851	2 263	457	19	4 555	1 829	547	1 283		18 589	

1. Des travaux de tout genre sont aussi réalisés annuellement par les propriétaires de boisés à titre personnel ou d'entreprise et ce à l'extérieur de ces programmes de subventions. Ces travaux ne font pas partie des données ici présentées.

2. Les données comprennent tous les programmes qui ont été gérés par les agences de mises en valeur des forêts privées

(Exemple : PMVFP, entente spécifique, programme de création emploi, volet 2, projets fauniques, etc.)

Source : Les données des forêts privées sont tirées du programme régulier (PMVFP) auquel le programme rexforest est ajouté pour les années financières 2002-2003 et 2003-2004

5 Aménagement forestier

5.8 Traitements non commerciaux (suite)

Selon les régions administratives ¹

A) Forêts publiques (2006-2007) (ha)

05.08.03

Régions administratives															Total	Exécutants (%)
Traitements	01	02	03	04-17	05	07	08	09	10	11	12	14	15			
Dégagement de la régénération naturelle																
mécanique																
CAAF ²	94p	-	102p	11p	-	327p	-	-	-	237p	76p	643p	371p	1 861p	100	
MRNF ³	-	-	-	-	-	-	-	-	-	-	-	-	-	-	-	
Total	94p	-	102p	11p	-	327p	-	-	-	237p	76p	643p	371p	1 861p	100	
chimique																
CAAF	-	-	-	-	-	-	-	-	-	-	-	-	-	-	-	
MRNF	-	-	-	-	-	-	-	-	-	-	-	-	-	-	-	
Total	-	-	-	-	-	-	-	-	-	-	-	-	-	-	-	
Sous-total	94p	-	102p	11p	-	327p	-	-	-	237p	76p	643p	371p	1 861p	-	
Dégagement de plantations																
mécanique																
CAAF	1 782p	4 009p	-	1 654p	-	115p	1 119p	62p	712p	744p	8p	1 088p	609p	11 902p	100	
MRNF	-	-	-	-	-	-	-	-	-	-	-	-	-	-	-	
Total	1 782p	4 009p	-	1 654p	-	115p	1 119p	62p	712p	744p	8p	1 088p	609p	11 902p	100	
chimique																
CAAF	-	-	-	-	-	-	-	-	-	-	-	-	-	-	-	
MRNF	-	-	-	-	-	-	-	-	-	-	-	-	-	-	-	
Total	-	-	-	-	-	-	-	-	-	-	-	-	-	-	-	
Sous-total	1 782p	4 009p	-	1 654p	-	115p	1 119p	62p	712p	744p	8p	1 088p	609p	11 902p	-	
Éclaircie précommerciale																
CAAF																
Résineux	9 435p	22 644p	2 416p	5 364p	173p	2 587p	9 719p	7 210p	9 967p	6 194p	1 216p	1 981p	4 135p	83 041p	100	
Feuillus	-	-	-	-	-	-	-	-	-	-	-	-	-	-	-	
Total	9 435p	22 644p	2 416p	5 364p	173p	2 587p	9 719p	7 210p	9 967p	6 194p	1 216p	1 981p	4 135p	83 041p	100	
MRNF																
Résineux	-	-	-	-	-	-	-	-	-	-	-	-	-	-	-	
Feuillus	-	-	-	-	-	-	-	-	-	-	-	-	-	-	-	
Total	-	-	-	-	-	-	-	-	-	-	-	-	-	-	-	
Sous-total	9 435p	22 644p	2 416p	5 364p	173p	2 587p	9 719p	7 210p	9 967p	6 194p	1 216p	1 981p	4 135p	83 041p	-	
Fertilisation																
CAAF	-	-	-	-	-	-	-	-	2p	-	-	-	-	2p	-	
MRNF	-	-	-	-	-	-	-	-	-	-	-	-	-	-	-	
Sous-total	0p	0p	0p	0p	0p	0p	0p	0p	2p	0p	0p	0p	0p	2p	-	
Élagage phytosanitaire																
CAAF	66p	-	-	-	-	-	14p	24p	-	-	-	-	-	104p	-	
MRNF	-	-	-	-	-	-	-	-	-	-	-	-	-	-	-	
Sous-total	66p	0p	0p	0p	0p	0p	14p	24p	0p	0p	0p	0p	0p	104p	0r	
Drainage ⁴																
CAAF	-	-	-	-	195p	-	882p	-	1 666p	-	-	-	-	2 743p	100	
MRNF	-	-	-	-	-	-	-	-	-	-	-	-	-	-	-	
Sous-total	-	-	-	0p	-	-	882p	-	1 666p	-	-	-	-	2 743p	100	
Total	CAAF	11 377p	26 653p	2 518p	7 029p	368p	3 029p	11 734p	7 296p	12 347p	7 175p	1 300p	3 712p	5 115p	99 652p	100
	MRNF	-	-	-	-	-	-	-	-	-	-	-	-	-	-	
	Total	11 377p	26 653p	2 518p	7 029p	173p	3 029p	11 734p	7 296p	12 347p	7 175p	1 300p	3 712p	5 115p	99 652p	100

1. Il n'y a pas de traitements non commerciaux dans les régions de l'Estrie (05), de Montréal (06), de Laval (13) et de la Montérégie (16)

2. CAAF : Détenteurs d'un contrat d'approvisionnement et d'aménagement forestier.

3. MRNF : Ministère des Ressources naturelles et de la Faune.

4. Drainage : Le facteur est : 1m = 0, 00309ha. Ce facteur provient d'une compilation de SEPI de 1995 à 2005

Source : Rapport d'interventions forestières (RAIF) 2006-2007 et 2007-2008. Superficie réalisée par les bénéficiaires (juillet 2009).

5.8 Traitements non commerciaux (suite)

Selon les régions administratives ¹ (suite)

05.08.04

A) Forêts publiques (2007-2008) (ha)

Régions administratives																Exécutants (%)
Traitements	01	02	03	04-17	05	07	08	09	10	11	12	14	15	Total		
Dégagement de la régénération naturelle																
mécanique																
CAAF ²	-	-	18p	1 189p	-	641p	-	-	-	146p	126p	294p	259p	2 673p	100	
MRNF ³	-	-	-	-	-	-	-	-	-	-	-	-	-	-	-	
Total	0p	-	18p	1 189p	-	641p	-	-	-	146p	126p	294p	259p	2 673p	100	
chimique																
CAAF	-	-	-	-	-	-	-	-	-	-	-	-	-	-	-	
MRNF	-	-	-	-	-	-	-	-	-	-	-	-	-	-	-	
Total	-	-	-	-	-	-	-	-	-	-	-	-	-	-	-	
Sous-total	0p	-	18p	1 189p	-	641p	-	-	-	146p	126p	294p	259p	2 673p	-	
Dégagement de plantations																
mécanique																
CAAF	2 115p	2 620p	140p	1 960p	-	396p	1 640p			591p	68p	578p	209p	10 317p	100	
MRNF	-	-	-	-	-	-	-	-	-	-	-	-	-	-	-	
Total	2 115p	2 620p	-	1 960p	-	396p	1 640p	0p	0p	591p	68p	578p	209p	10 317p	100	
chimique																
CAAF	-	-	-	-	-	-	-	-	-	-	-	-	-	-	-	
MRNF	-	-	-	-	-	-	-	-	-	-	-	-	-	-	-	
Total	-	-	-	-	-	-	-	-	-	-	-	-	-	-	-	
Sous-total	2 115p	2 620p	-	1 960p	-	396p	1 640p	0p	0p	591p	68p	578p	209p	10 317p	-	
Éclaircie précommerciale																
CAAF																
Résineux	10 442p	18 787p	3 020p	3 024p		1 703p	7 417p	5 382p	7 011p	6 670p	1 207p	1 905p	2 477p	69 045p	100	
Feuillus	-	-	-	-	-	-	-	-	-	-	-	-	-	-	-	
Total	10 442p	18 787p	3 020p	3 024p	0p	1 703p	7 417p	5 382p	7 011p	6 670p	1 207p	1 905p	2 477p	69 045p	100	
MRNF																
Résineux	-	-	-	-	-	-	-	-	-	-	-	-	-	-	-	
Feuillus	-	-	-	-	-	-	-	-	-	-	-	-	-	-	-	
Total	-	-	-	-	-	-	-	-	-	-	-	-	-	-	-	
Sous-total	10 442p	18 787p	3 020p	3 024p	0p	1 703p	7 417p	5 382p	7 011p	6 670p	1 207p	1 905p	2 477p	69 045p	-	
Fertisation																
CAAF	-	-	-	-	-	-	-	80p	-	-	-	-	-	80p	-	
MRNF	-	-	-	-	-	-	-	-	-	-	-	-	-	-	-	
Sous-total	0p	0p	0p	0p	0p	0p	0p	80p	0p	0p	0p	0p	0p	80p	-	
Élagage phytosanitaire																
CAAF	-	-	-	91p	-	-	16p	-	-	30p	-	-	128p	265p	-	
MRNF	-	-	-	-	-	-	-	-	-	-	-	-	-	-	-	
Sous-total	0p	0p	0p	91p	0p	0p	16p	0p	0p	30p	0p	0p	128p	265p	-	
Drainage ⁴																
CAAF	-	-	-			-	959p	-	1 313p	-	5p	-	-	2 277p	100	
MRNF	-	-	-			-	-	-	-	-	-	-	-	-	-	
Sous-total	-	-	-	0p	-	-	959p	-	1 313p	-	-	-	-	2 277p	100	
Total	CAAF	12 557p	21 407p	3 178p	6 264p	0p	2 740p	10 032p	5 462p	8 324p	7 437p	1 406p	2 777p	3 073p	84 657p	100
	MRNF	-	-	-	-	-	-	-	-	-	-	-	-	-	-	
	Total	12 557p	21 407p	3 038p	6 264p	0p	2 740p	10 032p	5 462p	8 324p	7 437p	1 401p	2 777p	3 073p	84 657p	100

1. Il n'y a pas de traitements non commerciaux dans les régions de l'Estrie (05), de Montréal (06), de Laval (13) et de la Montérégie (16).

2. CAAF : Détenteurs d'un contrat d'approvisionnement et d'aménagement forestier.

3. MRNF : Ministère des Ressources naturelles et de la Faune.

4. Drainage : Le facteur est : 1m = 0, 00309ha. Ce facteur provient d'une compilation de SEPI de 1995 à 2005

Source : Rapport d'interventions forestières (RAIF) 2006-2007 et 2007-2008. Superficie réalisée par les bénéficiaires (juillet 2009).

5 Aménagement forestier

5.8 Traitements non commerciaux (suite)

Selon les régions administratives ¹ (suite)

05.08.05

A) Forêts publiques (2008-2009) (ha)

Régions administratives																Exécutants (%)
Traitements	01	02	03	04-17	05	07	08	09	10	11	12	14	15	Total		
Dégagement de la régénération naturelle																
mécanique																
CAAF ²	2p	33p	100p	782p	-	1 265p	451p	-	313p	237p	47p	201p	262p	3 693p	100	
MRNF ³	-	-	-	-	-	-	-	-	-	-	-	-	-	-	-	
Total	2p	33p	100p	782p	-	1 265p	451p	0p	313p	237p	47p	201p	262p	3 693p	100	
chimique																
CAAF	-	-	-	-	-	-	-	-	-	-	-	-	-	-	-	
MRNF	-	-	-	-	-	-	-	-	-	-	-	-	-	-	-	
Total	-	-	-	-	-	-	-	-	-	-	-	-	-	-	-	
Sous-total	2p	33p	100p	782p	-	1 265p	451p	0p	313p	237p	47p	201p	262p	3 693p	-	
Dégagement de plantations																
mécanique																
CAAF	1 829p	2 930p	-	1 435p	-	590p	1 326p	27p	95p	501p	81p	331p	348p	9 493p	100	
MRNF	-	-	-	-	-	-	-	-	-	-	-	-	-	-	-	
Total	1 829p	2 930p	-	1 435p	-	590p	1 326p	27p	95p	501p	81p	331p	348p	9 493p	100	
chimique																
CAAF	-	-	-	-	-	-	-	-	-	-	-	-	-	-	-	
MRNF	-	-	-	-	-	-	-	-	-	-	-	-	-	-	-	
Total	-	-	-	-	-	-	-	-	-	-	-	-	-	-	-	
Sous-total	1 829p	2 930p	-	1 435p	-	590p	1 326p	27p	95p	501p	81p	331p	348p	9 493p	-	
Éclaircie précommerciale																
CAAF																
Résineux	6 878p	17 674p	2 535p	4 347p	82p	525p	6 660p	4 531p	7 501p	5 355p	1 089p	650p	843p	58 670p	100	
Feuillus	-	-	-	-	-	-	-	-	-	-	-	-	-	-	-	
Total	6 878p	17 674p	2 535p	4 347p	82p	525p	6 660p	4 531p	7 501p	5 355p	1 089p	650p	843p	58 670p	100	
MRNF																
Résineux	-	-	-	-	-	-	-	-	-	-	-	-	-	-	-	
Feuillus	-	-	-	-	-	-	-	-	-	-	-	-	-	-	-	
Total	-	-	-	-	-	-	-	-	-	-	-	-	-	-	-	
Sous-total	6 878p	17 674p	2 535p	4 347p	82p	525p	6 660p	4 531p	7 501p	5 355p	1 089p	650p	843p	58 670p	-	
Fertilisation																
CAAF	-	-	-	-	-	-	-	-	-	-	-	-	-	-	-	
MRNF	-	-	-	-	-	-	-	-	-	-	-	-	-	-	-	
Sous-total	-	-	-	-	-	-	-	-	-	-	-	-	-	-	-	
Élagage phytosanitaire																
CAAF	-	-	-	-	-	-	4p	-	-	-	-	-	-	4p	-	
MRNF	-	-	-	-	-	-	-	-	-	-	-	-	-	-	-	
Sous-total	-	-	-	-	-	-	-	-	-	-	-	-	-	-	-	
Drainage ⁴																
CAAF	-	-	-	132p	-	-	414p	-	1 503p	-	-	-	-	2 049p	100	
MRNF	-	-	-	-	-	-	-	-	-	-	-	-	-	-	-	
Sous-total	-	-	-	132p	-	-	414p	-	1 503p	-	-	-	-	2 049p	100	
Total	CAAF	8 709p	20 637p	2 635p	6 696p	82p	2 380p	8 855p	4 558p	9 412p	6 093p	1 217p	1 182p	1 453p	73 909p	100
	MRNF	-	-	-	-	-	-	-	-	-	-	-	-	-	-	
	Total	8 709p	20 637p	2 635p	6 696p	82p	2 380p	8 851p	4 558p	9 412p	6 093p	1 217p	1 182p	1 453p	73 905p	100

1. Il n'y a pas de traitements non commerciaux dans les régions de l'Estrie (05), de Montréal (06), de Laval (13) et de la Montérégie (16).

2. CAAF : Détenteurs d'un contrat d'approvisionnement et d'aménagement forestier.

3. MRNF : Ministère des Ressources naturelles et de la Faune.

4. Drainage : Le facteur est : 1m = 0, 00309ha. Ce facteur provient d'une compilation de SEPI de 1995 à 2005

Source : État d'avancement des travaux sylvicoles pour 2008-2009 (nombre d'hectares acceptés au 20 août 2009).

5 Aménagement forestier

5.8 Traitements non commerciaux (suite)

Selon les régions administratives ¹ (suite)

B) Forêts privées ² (2005-2006) ³ (ha)

05.08.06

Régions administratives															Total
Traitements	01	02	03	04	05	07	08	09	11	12	14	15	16	17	
Dégagement de plantations															
-mécanique	2 769p	1 421p	351p	520p	693p	230p	578p	181p	1 262p	1 872p	112p	76p	134p	916p	11 114p
-chimique															
Sous-total	2 769p	1 421p	351p	520p	693p	230p	578p	181p	1 262p	1 872p	112p	76p	134p	916p	11 114p
Dégagement de la régénération naturelle															
-mécanique	147p	1p	1p	6p	43p	6p		8p		10p			24p	11p	256p
-chimique															
Sous-total	147p	1p	1p	6p	43p	6p		8p		10p			24p	11p	256p
Éclaircie précommerciale															
-résineux	1 587p	211p	402p	84p	200p	25p	36p	87p	321p	1 125p	83p	27p		86p	4 274p
-feuillus	318p	119p	36p	133p	75p	302p	46p	7	73p	64p	76p	176p	24p	22p	1 471p
Sous-total	1 906p	330p	438p	216p	275p	327p	82p	94p	393p	1 189p	159p	203p	24p	108p	5 745p
Traitements phytosanitaires	115p	30p	45p	28p	28p	26p		22p	30p	9p	65p	3p	82p	86p	568p
Drainage		63p	20p	3p	45p		94p			98p	16p		57p	119p	514p
Total	4 937p	1 845p	854p	773p	1 084p	588p	753p	305p	1 686p	3 178p	352p	281p	321p	1 241p	18 197p

1. Il n'y a pas de traitements non commerciaux dans les régions de Montréal (06), du Nord-du-Québec (10) et de Laval (13)

2. Des travaux de tout genre sont aussi réalisés annuellement par les propriétaires de boisés à titre personnel ou d'entreprise et ce à l'extérieur de ces programmes de subventions. Ces travaux ne font pas partie des données ici présentées.

3. Les données comprennent tous les programmes qui ont été gérés par les agences de mises en valeur des forêts privées (Exemple : PMVFP, entente spécifique, programme de création emploi, volet 2, projets fauniques, etc.).

Source : Les données des forêts privées sont tirées du programme régulier (PMVFP) auquel le programme rexforêt est ajouté pour les années financières 2002-2003 et 2003-2004.

Selon les régions administratives ¹ (suite)

B) Forêts privées ² (2006-2007) ³ (ha)

05.08.07

Régions administratives															Total
Traitements	01	02	03	04	05	07	08	09	11	12	14	15	16	17	
Dégagement de plantations															
-mécanique	3 029p	1 493p	282p	723p	760p	320p	530p	164p	1 126p	1 926p	150p	43p	343p	854p	11 743p
-chimique															
Sous-total	3 029p	1 493p	282p	723p	760p	320p	530p	164p	1 126p	1 926p	150p	43p	343p	854p	11 743p
Dégagement de la régénération naturelle															
-mécanique	149p	8p	30p	27p	82p	9p		11p		11p	5		12p	6p	349p
-chimique															
Sous-total	149p	8p	30p	27p	82p	9p		11p		11p	5p		12p	6p	349p
Éclaircie précommerciale															
-résineux	1 395p	286p	440p	54p	205p	13p	8p	113p	278p	1 110p	39p	77p		65p	4 082p
-feuillus	240p	185p	21p	59p	151p	353p	59p	2	112p	51p	72p	147p	2p	4p	1 457p
Sous-total	1 635p	471p	461p	113p	356p	366p	66p	114p	391p	1 160p	111p	224p	2p	69p	5 540p
Traitements phytosanitaires	255p	8p	56p	38p	26p	26p		3p	44p	15p	25p	6p	185p	91p	777p
Drainage		73p	12p	18p	10p		41p			128p	11p		7p	143p	442p
Total	5 068p	2 053p	841p	920p	1 234p	720p	637p	292p	1 561p	3 240p	300p	273p	549p	1 163p	18 851p

1. Il n'y a pas de traitements non commerciaux dans les régions de Montréal (06), du Nord-du-Québec (10) et de Laval (13)

2. Des travaux de tout genre sont aussi réalisés annuellement par les propriétaires de boisés à titre personnel ou d'entreprise et ce à l'extérieur de ces programmes de subventions. Ces travaux ne font pas partie des données ici présentées.

3. Les données comprennent tous les programmes qui ont été gérés par les agences de mises en valeur des forêts privées (Exemple : PMVFP, entente spécifique, programme de création emploi, volet 2, projets fauniques, etc.)

Source : Les données des forêts privées sont tirées du programme régulier (PMVFP) auquel le programme rexforêt est ajouté pour les années financières 2002-2003 et 2003-2004

5.8 Traitements non commerciaux (suite)

Selon les régions administratives ¹ (suite)

B) Forêts privées ² (2007-2008) ³ (ha)

05.08.08

Régions administratives															Total
Traitements	01	02	03	04	05	07	08	09	11	12	14	15	16	17	
Dégagement de plantations															
-mécanique	2 819p	1 477p	449p	698p	808p	306p	569p	91p	1 140p	1 594p	114p	27p	347p	833p	11 272p
-chimique														40p	40p
Sous-total	2 819p	1 477p	449p	698p	808p	306p	569p	91p	1 140p	1 594p	114p	27p	347p	873p	11 312p
Dégagement de la régénération naturelle															
-mécanique	216p	5p	43p	18p	53p	22p		6p		8p	2		32p	6p	410p
-chimique															
Sous-total	216p	5p	43p	18p	53p	22p		6p		8p	2p		32p	6p	410p
Éclaircie précommerciale															
-résineux	1 634p	340p	344p	41p	268p	20p	18p	89p	289p	1 019p	20p	56p	1p	119p	4 258p
-feuillus	420p	154p	20p	76p	99p	285p	35p	3	159p	68p	119p	209p	11p	4p	1 662p
Sous-total	2 054p	493p	363p	117p	367p	305p	53p	92p	449p	1 086p	139p	265p	12p	123p	5 920p
Traitements phytosanitaires	77p		61p	3p	15p	12p	2p		94p	15p	31p		279p	29p	618p
Drainage		94p	2p		6p		35p			122p	10p			132p	403p
Total	5 166p	2 070p	919p	836p	1 249p	645p	659p	189p	1 682p	2 826p	296p	293p	670p	1 164p	18 664p

1. Il n'y a pas de traitements non commerciaux dans les régions de Montréal (06), du Nord-du-Québec (10) et de Laval (13)

2. Des travaux de tout genre sont aussi réalisés annuellement par les propriétaires de boisés à titre personnel ou d'entreprise et ce à l'extérieur de ces programmes de subventions.

Ces travaux ne font pas partie des données ici présentées.

3. Les données comprennent tous les programmes qui ont été gérés par les agences de mises en valeur des forêts privées

(Exemple : PMVFP, entente spécifique, programme de création emploi, volet 2, projets fauniques, etc.)

Source : Les données des forêts privées sont tirées du programme régulier (PMVFP) auquel le programme rexforêt est ajouté pour les années financières 2002-2003 et 2003-2004

Selon les régions administratives ¹ (suite)

B) Forêts privées ² (2008-2009) ³ (ha)

05.08.09

Régions administratives															Total
Traitements	01	02	03	04	05	07	08	09	11	12	14	15	16	17	
Dégagement de plantations															
-mécanique	3 172p	1 448p	442p	471p	705p	332p	528p	76p	1 034p	1 588p	150p	7p	305p	1 129p	11 385p
-chimique														18p	18p
Sous-total	3 172p	1 448p	442p	471p	705p	332p	528p	76p	1 034p	1 588p	150p	7p	305p	1 147p	11 403p
Dégagement de la régénération naturelle															
-mécanique	114p	46p	33p	16p	91p	3p		14p		24p			10p	34p	385p
-chimique															
Sous-total	114p	46p	33p	16p	91p	3p		14p		24p			10p	34p	385p
Éclaircie précommerciale															
-résineux	1 461p	394p	410p	76p	263p	18p	21p	76p	347p	923p	24p	96p	2p	140p	4 251p
-feuillus	522p	247p	54p	82p	162p	304p	3p		141p	66p	144p	288p	24p	8p	2 044p
Sous-total	1 984p	641p	464p	158p	424p	322p	23p	76p	487p	989p	168p	384p	26p	148p	6 295p
Traitements phytosanitaires	44p	38p	34p	8p	30p	130p			53p	14p	34p	6p	266p	23p	680p
Drainage		64p	6p		12p		23p			90p	12p			115p	323p
Total	5 314p	2 236p	978p	653p	1 263p	788p	574p	166p	1 575p	2 704p	363p	397p	606p	1 468p	19 087p

1. Il n'y a pas de traitements non commerciaux dans les régions de Montréal (06), du Nord-du-Québec (10) et de Laval (13)

2. Des travaux de tout genre sont aussi réalisés annuellement par les propriétaires de boisés à titre personnel ou d'entreprise et ce à l'extérieur de ces programmes de subventions.

Ces travaux ne font pas partie des données ici présentées.

3. Les données comprennent tous les programmes qui ont été gérés par les agences de mises en valeur des forêts privées

(Exemple : PMVFP, entente spécifique, programme de création emploi, volet 2, projets fauniques, etc.)

Source : Les données des forêts privées sont tirées du programme régulier (PMVFP) auquel le programme rexforêt est ajouté pour les années financières 2002-2003 et 2003-2004

5 Aménagement forestier

5.9 Traitements commerciaux

Évolution selon l'année et les types de traitements

05.09.01

A) Forêts publiques (ha)

Années		Coupe avec protection de la régénération et des sols ¹	Coupe en mosaïques ²	Coupe de jardinage ou préjardinage	Coupe d'amélioration	Coupe progressive d'ensemencement	Coupes par bandes ou par trouées ou damiers	Éclaircie commerciale	Récolte dans les lisières boisées	Autres coupes ³	Total
2002-2003	CAAF ⁴	196 500r	38 310r	42 684r	538r	5 394r	687r	8 087r	1 117r	43 978r	337 296r
	MRNF ⁵	--	--	--	--	--	--	209r	--	66r	275r
	Total	196 500r	38 310r	42 684r	538r	5 394r	687r	8 296r	1 117r	44 044r	337 571r
2003-2004	CAAF	147 136r	72 381r	34 392r	7r	3 977r	507r	5 592r	973r	35 390r	300 356r
	MRNF	--	--	--	--	--	--	173r	--	10r	183r
	Total	147 136r	72 381r	34 392r	7r	3 977r	507r	5 765r	973r	35 400r	300 539r
2004-2005	CAAF	100 597r	126 729r	31 389r	46r	3 132r	814r	7 810r	1 458r	37 322r	309 297r
	MRNF	--	--	--	--	--	--	201r	--	29r	230r
	Total	100 597r	126 729r	31 389r	46r	3 132r	814r	8 011r	1 458r	37 351r	309 527r
2005-2006	CAAF	98 883r	101 848r	14 988r	258r	1 754r	246r	6 889r	2 257r	34 673r	261 797r
	MRNF	200r	--	--	--	--	--	--	--	--	200r
	Total	99 083r	101 848r	14 988r	258r	1 754r	246r	6 889r	2 257r	34 673r	261 996r
2006-2007	CAAF	182 159p	96 057p	9 815p	17p	2 434p	395p	4 700p	833p	7 783r	208 136p
	MRNF	--	--	--	--	--	--	--	--	--	0p
	Total	182 159p	96 057p	9 815p	--	2 434p	395p	4 700p	--	7 783r	208 136p
2007-2008	CAAF	147 967p	61 249p	9 647p	0p	3 075p	149p	6 016p	424p	3 971r	171 249p
	MRNF	--	--	--	--	--	--	--	--	--	0r
	Total	147 967p	61 249p	9 647p	0p	3 075p	149p	6 016p	424p	3 971p	171 249p
2008-2009	CAAF	116 665p	--	10 968p	--	3 054p	435p	3 064p	--	6 492r	140 678p
	MRNF	--	--	--	--	--	--	--	--	--	0r
	Total	116 665p	0p	10 968p	0p	3 054p	435p	3 064p	0p	6 492p	140 678p
Total		990 107	496 574	153 883	850	22 821	3 233	42 742	6 229	169 714	1 729 696
Moyenne		141 444	70 939	21 983	121	3 260	462	6 106	890	24 245	247 099

1. Comprend également la CPRS avec réserve de semenciers, de petites tiges marchandes et de la haute régénération et à rétention variable

2. À partir de 2006-2007, cette superficie ne doit pas être ajoutée au total car elle a déjà été prise en compte dans la série des CPRS

3. Les superficies des "Autres coupe" sont détaillées dans le tableau suivant 05.09.02 (Autres coupes)

4. CAAF : Détenteurs d'un contrat d'approvisionnement et d'aménagement forestier.

5. MRNF : Ministère des Ressources naturelles et de la Faune.

Sources : Système d'émission des permis d'intervention de 2002-2003 à 2005-2006 (SEPI) (nombre d'hectares acceptés au 03 janvier 2008)

Rapport d'interventions forestières (RAIF) 2006-2007 et 2007-2008. Superficie réalisée par les bénéficiaires (juillet 2009)

État d'avancement des travaux sylvicoles pour 2008-2009 (nombre d'hectares acceptés au 20 août 2009)

5.9 Traitements commerciaux (suite)

Évolution selon l'année et les types de traitements (suite)

05.09.02

A) Forêts publiques, autres coupes (ha)

Années		Coupe suivie d'un reboisement	Coupe de déblaiement		Programme de mise en valeurs des ressources ^{2,3}	Coupe de récupération		Total
			AEET ¹	Chemins		plans spéciaux ³	autres ⁴	
2002-2003	CAAF ⁵	7 846r	9 031r	9 089r	1 375r	8 949r	7 690r	43 978r
	MRNF ⁶	--	--	--	--	--	66r	66r
	Total	7 846r	9 031r	9 089r	1 375r	8 949r	7 756r	44 044r
2003-2004	CAAF	8 316r	7 778r	7 653r	546r	4 718r	6 380r	35 390r
	MRNF	--	--	--	--	--	10r	10r
	Total	8 316r	7 778r	7 653r	546r	4 718r	6 390r	35 400r
2004-2005	CAAF	6 915r	8 309r	7 627r	--	3 855r	10 617r	37 322r
	MRNF	--	--	--	--	--	29r	29r
	Total	6 915r	8 309r	7 627r	0r	3 855r	10 646r	37 351r
2005-2006	CAAF	1 719r	4 029r	4 346r	--	7 974r	16 606r	34 673r
	MRNF	--	--	--	--	--	--	0r
	Total	1 719r	4 029r	4 346r	0r	7 974r	16 606r	34 673r
2006-2007	CAAF	--	--	--	1 282r	13 065r	7 783r	7 783p
	MRNF	--	--	--	--	--	--	0r
	Total	--	--	--	1 282p	13 065p	7 783r	7 783p
2007-2008	CAAF	--	--	--	503r	54 121r	3 971r	3 971p
	MRNF	--	--	--	--	--	--	0r
	Total	--	--	--	503p	54 121p	3 971r	3 971p
2008-2009	CAAF	--	--	--	--	--	6 492r	6 492p
	MRNF	--	--	--	--	--	--	0r
	Total	--	--	--	--	--	6 492r	6 492p
Total		24 795	29 147	28 715	3 706	92 681	59 642	169 714
Moyenne		3 542	4 164	4 102	529	13 240	8 520	24 245

1. AEET : Aire d'empilement, d'ébranchage et de tronçonnage.

2. À partir de 2006-2007, cette superficie ne doit pas être ajoutée au total car elle a déjà été prise en compte dans la série des coupes avec protection de la régénération et des sols.

3. Plans spéciaux et Programme de mise en valeurs des ressources, les chiffres de 2006 et 2007 proviennent de la banque SOLLÉON.

4. Inclut la coupe d'assainissement, coupe partielle, récolte de bois autres ou remanents, récolte de bandes verte, récupération de tiges résiduelles, coupe de jardinage acérico-forestier, coupe multiprojets Hautes-Laurentides, coupe partielle adaptée, récupération de matière ligneuse.

5. CAAF : Détenteurs d'un contrat d'approvisionnement et d'aménagement forestier.

6. MRNF : Ministère des Ressources naturelles et de la Faune.

Sources : Système d'émission des permis d'intervention de 2002-2003 à 2005-2006 (SEPI) (nombre d'hectares acceptés au 03 janvier 2008).

Rapport d'interventions forestières (RAIF) 2006-2007 et 2007-2008. Superficie réalisée par les bénéficiaires (juillet 2009).

État d'avancement des travaux sylvicoles pour 2008-2009 (nombre d'hectares acceptés au 20 août 2009).

5 Aménagement forestier

5.9 Traitements commerciaux (suite)

Évolution selon l'année et les types de traitements (suite)

05.09.03

B) Forêts privées (ha) ¹

Années	Coupe de jardinage	Coupe progressive d'ensemencement	Coupes par bandes ou par trouées	Éclaircie commerciale	Autres coupes	Total
1997-1998	2 042	366	11	3 600	1 056	7 075
1998-1999	2 393	535	27	4 242	1 938	9 135
1999-2000	2 265	461	51	4 106	3 022	9 905
2000-2001	2 126	622	12	3 926	3 112	9 798
2001-2002	2 442	489	23	4 437	3 096	10 485
2002-2003	2 228	450	7	4 713	2 596	9 994
2003-2004	2 268	427	11	4 656	2 473	9 835
2004-2005 ²	1 745	531	22	4 636	4 932	11 866
2005-2006 ²	1 933p	620p	9p	5 620p	5 236p	13 418p
2006-2007 ²	2 114p	1 307p	24p	6 283p	4 599p	14 328p
2007-2008 ²	2 289p	562p	27p	5 858p	5 794p	14 530p
2008-2009 ²	2 020p	351p	6p	4 257p	5 572p	12 206p
Total	25 865	6 721	229	56 334	43 426	132 575
Moyenne	2 155	560	19	4 694	3 619	11 048

1. Des travaux de tout genre sont aussi réalisés annuellement par les propriétaires de boisés à titre personnel ou d'entreprise et ce à l'extérieur de ces programmes de subventions.

Ces travaux ne font pas partie des données ici présentées.

2. Les données comprennent tous les programmes qui ont été gérés par les agences de mises en valeur des forêts privées

(Exemple : PMVFP, entente spécifique, programme de création emploi, volet 2, projets fauniques, etc.)

Source : Les données des forêts privées sont tirées du programme régulier (PMVFP) auquel le programme rexforêt est ajouté pour les années financières 2002-2003 et 2003-2004

5 Aménagement forestier

5.9 Traitements commerciaux (suite)

Selon les régions administratives ¹

05.09.04

A) Forêts publiques (2006-2007) (ha)

Régions administratives															Total
Traitements	01	02	03	04-17	05	07	08	09	10	11	12	14	15		
Coupe avec protection de la régénération et des sols															
CAAF ²	5 909p	52 378p	3 779p	19 979p	110p	7 460p	20 834p	22 342p	19 713p	7 764p	932p	3 934p	4 478r	169 612p	
MRNF ³	--	--	--	--	--	--	--	--	--	--	--	--	--	--	
Total	5 909p	52 378p	3 779p	19 979p	110p	7 460p	20 834p	22 342p	19 713p	7 764p	932p	3 934p	4 478r	169 612p	
Coupe avec protection de la rég. et des sols avec rés. de semenciers															
CAAF	159p	--	86p	94p	--	834p	305p	--	--	68p	--	28p	12r	1 586p	
MRNF	--	--	--	--	--	--	--	--	--	--	--	--	--	--	
Total	159p	0p	86p	94p	0p	834p	305p	0p	0p	68p	0p	28p	12r	1 586p	
Coupe avec protection de la rég. et des sols de petites tiges marchandes															
CAAF		1 501p	265p	84p	11p	--	138p	1 096p	178p	23p	14p	56p	23r	3 389p	
MRNF	--	--	--	--	--	--	--	--	--	--	--	--	--	--	
Total	0p	1 501p	265p	84p	11p	0p	138p	1 096p	178p	23p	14p	56p	23r	3 389p	
Coupe avec protection de la rég. et des sols de la haute régénération															
CAAF	--	3 140p	--	--	--	--	392p	4 027p	--	--	--	--	13r	7 572p	
MRNF	--	--	--	--	--	--	--	--	--	--	--	--	--	--	
Total	0p	3 140p	0p	0p	0p	0p	392p	4 027p	0p	0p	0p	0p	13r	7 572p	
Coupe en mosaïques ⁴															
CAAF	3 459p	24 507p	3 069p	14 854p	78p	3 187p	12 833p	9 358p	14 729p	4 562p	737p	2 174p	2 509r	96 056p	
MRNF	--	--	--	--	--	--	--	--	--	--	--	--	--	--	
Total	3 459p	24 507p	3 069p	14 854p	78p	3 187p	12 833p	9 358p	14 729p	4 562p	737p	2 174p	2 509r	96 056p	
Coupe de jardinage															
CAAF	170p	93p	846p	253p	899p	1 306p	742p	--	--	95p	230p	756p	3 302r	8 692p	
MRNF	--	--	--	--	--	--	--	--	--	--	--	--	--	--	
Total	170p	--	846p	253p	899p	1 306p	742p	--	--	95p	230p	756p	3 302r	8 692p	
Coupe de préjardinage															
CAAF	158p	--	66p	--	--	135p	70p	--	--	58p	24p	105p	507r	1 123p	
MRNF	--	--	--	--	--	--	--	--	--	--	--	--	--	--	
Total	158p	--	66p	--	--	135p	--	--	--	58p	24p	105p	507r	1 123p	
Coupe d'amélioration															
CAAF	--	--	--	--	--	7p	--	--	--	10p	--	--	--	17p	
MRNF	--	--	--	--	--	--	--	--	--	--	--	--	--	--	
Total	0p	0p	0p	0p	0p	7p	0p	0p	0p	10p	0p	0p	0r	17p	
Coupe par damiers															
CAAF	--	--	14p	43p	--	201p	39p	--	24p	--	74p	--	--	395p	
MRNF	--	--	--	--	--	--	--	--	--	--	--	--	--	--	
Total	--	--	14p	43p	--	201p	39p	--	24p	--	74p	--	--	395p	
Coupe progressive d'ensemencement															
CAAF	65p	212p	225p	266p	46p	392p	715p	35p	--	34p	72p	62p	310r	2 434p	
MRNF	--	--	--	--	--	--	--	--	--	--	--	--	--	--	
Total	65p	--	225p	--	46p	392p	715p	--	--	34p	72p	62p	310r	2 434p	
Coupe par bandes															
CAAF	--	--	--	--	--	--	--	--	--	--	--	--	--	--	
MRNF	--	--	--	--	--	--	--	--	--	--	--	--	--	--	
Total	--	--	--	--	--	--	--	--	--	--	--	--	--	--	
Eclaircie commerciale															
CAAF	70p	40p	--	517p	--	299p	1 264p	--	508p	299p	191p	129p	1 383r	4 700p	
MRNF	--	--	--	--	--	--	--	--	--	--	--	--	--	--	
Total	70p	40p	0p	517p	--	299p	1 264p	--	508p	299p	191p	129p	1 383r	4 700p	
Récolte dans les lisières boisées															
CAAF	111p	401p	6p	67p	1p	3p	22p	15p	173p	--	13p	--	21r	833p	
MRNF	--	--	--	--	--	--	--	--	--	--	--	--	--	--	
Total	111p	401p	6p	67p	1p	3p	22p	15p	173p	0p	13p	0p	21r	833p	
Autres coupes ⁵															
CAAF	1 251p	1 702p	140p	257p	97p	7p	183p	2 475p	738p	226p	84p	--	623r	7 783p	
MRNF	--	--	--	--	--	--	--	--	--	--	--	--	--	--	
Total	1 251p	1 702p	140p	257p	97p	7p	183p	2 475p	738p	226p	84p	0p	623r	7 783p	
Total															
CAAF	7 893p	59 467p	5 427p	21 560p	1 164p	10 644p	24 704p	29 990p	21 334p	8 577p	1 634p	5 070p	10 672r	208 136p	
MRNF	--	--	--	--	--	--	--	--	--	--	--	--	--	--	
Total	7 893p	59 467p	5 427p	21 560p	1 164p	10 644p	24 704p	29 990p	21 334p	8 577p	1 634p	5 070p	13 181p	208 136p	

1. Il n'y a pas de traitements commerciaux dans les régions de Montréal (06), de Laval (13) et de la Montérégie (16).

2. CAAF : Détenteurs d'un contrat d'approvisionnement et d'aménagement forestier.

3. MRNF : Ministère des Ressources naturelles et de la Faune.

4. Cette superficie ne doit pas être ajoutée au total car elle a déjà été prise en compte dans la série des CPRS.

5. Inclut la coupe partielle, récolte de matière ligneuse, jardinage acérico-forestier, multiprojet Haute-Laurentides.

Source : Rapport d'interventions forestières (RAIF) 2006-2007 et 2007-2008. Superficie réalisée par les bénéficiaires (juillet 2009).

5 Aménagement forestier

5.9 Traitements commerciaux (suite)

Selon les régions administratives ¹ (suite)

A) Forêts publiques (2007-2008) (ha)

05.09.05

Régions administratives															
Traitements	01	02	03	04-17	05	07	08	09	10	11	12	14	15	Total	
Coupe avec protection de la régénération et des sols															
CAAF ²	5 869p	48 142p	3 744p	5 656p	--	4 736p	25 440p	13 156p	25 056p	6 817p	888p	1 241p	2 660r	143 405p	
MRNF ³	--	--	--	--	--	--	--	--	--	--	--	--	--	--	
Total	5 869p	48 142p	3 744p	5 656p	0p	4 736p	25 440p	13 156p	25 056p	6 817p	888p	1 241p	2 660r	143 405p	
Coupe avec protection de la rég. et des sols avec rés. de semenciers															
CAAF	504p	--	117p	50p	--	685p	209p	--	--	66p	--	9p	--	1 640p	
MRNF	--	--	--	--	--	--	--	--	--	--	--	--	--	--	
Total	504p	0p	117p	50p	0p	685p	209p	0p	0p	66p	0p	9p	0p	1 640p	
Coupe avec protection de la rég. et des sols de petites tiges marchandes															
CAAF	18p	1 036p	8p	--	--	--	552p	99p	--	2p	74p	69p	2r	1 860p	
MRNF	--	--	--	--	--	--	--	--	--	--	--	--	--	--	
Total	18p	1 036p	--	--	0p	0p	552p	99p	0p	--	--	69p	2r	1 860p	
Coupe avec protection de la rég. et des sols de la haute régénération															
CAAF	--	166p	--	--	--	--	13p	866p	17p	--	--	--	--	1 062p	
MRNF	--	--	--	--	--	--	--	--	--	--	--	--	--	--	
Total	0p	166p	--	0p	--	--	--	--	--	--	--	--	--	1 062p	
Coupe en mosaïques ⁴															
CAAF	3 986p	14 680p	2 474p	4 005p	--	2 858p	7 596p	2 327p	16 040p	4 097p	571p	752p	1 863r	61 249p	
MRNF	--	--	--	--	--	--	--	--	--	--	--	--	--	--	
Total	3 986p	14 680p	2 474p	4 005p	0p	2 858p	7 596p	2 327p	16 040p	4 097p	571p	752p	1 863r	61 249p	
Coupe de jardinage															
CAAF	492p	--	720p	115p	523p	104p	767p	--	--	25p	301p	591p	4 505r	8 143p	
MRNF	--	--	--	--	--	--	--	--	--	--	--	--	--	--	
Total	492p	--	720p	115p	523p	104p	767p	--	--	25p	301p	591p	4 505r	8 143p	
Coupe de préjardinage															
CAAF	197p	--	115p	37p	--	--	564p	--	--	4p	25p	133p	429r	1 504p	
MRNF	--	--	--	--	--	--	--	--	--	--	--	--	--	--	
Total	197p	0p	115p	37p	0p	0p	564p	0p	0p	4p	25p	133p	429r	1 504p	
Coupe d'amélioration															
CAAF	--	--	--	--	--	--	--	--	--	--	--	--	--	--	
MRNF	--	--	--	--	--	--	--	--	--	--	--	--	--	--	
Total	--	--	--	--	--	--	--	--	--	--	--	--	--	--	
Coupe par bandes															
CAAF	--	--	--	39p	--	--	3p	--	--	--	94p	2p	11r	149p	
MRNF	--	--	--	--	--	--	--	--	--	--	--	--	--	--	
Total	--	--	0p	39p	--	0p	3p	--	0p	--	94p	--	--	149p	
Coupe progressive d'ensemencement															
CAAF	136p	--	437p	387p	124p	842p	330p	274p	--	117p	25p	81p	322r	3 075p	
MRNF	--	--	--	--	--	--	--	--	--	--	--	--	--	--	
Total	136p	0p	437p	387p	124p	842p	330p	274p	0p	117p	25p	81p	322r	3 075p	
Coupe par trouées et CPRS															
CAAF	--	--	--	--	--	--	--	--	--	--	--	--	--	--	
MRNF	--	--	--	--	--	--	--	--	--	--	--	--	--	--	
Total	--	--	--	--	--	--	--	--	--	--	--	--	--	--	
Éclaircie commerciale															
CAAF	292p	40p	99p	1 357p	--	786p	1 359p	--	281p	88p	209p	241p	1 264r	6 016p	
MRNF	--	--	--	--	--	--	--	--	--	--	--	--	--	--	
Total	292p	40p	99p	1 357p	--	786p	1 359p	--	281p	88p	209p	241p	1 264r	6 016p	
Récolte dans les lisières boisées															
CAAF	61p	105p	--	2p	--	--	39p	169p	--	--	3p	9p	36r	424p	
MRNF	--	--	--	--	--	--	--	--	--	--	--	--	--	--	
Total	61p	105p	0p	2p	0p	0p	39p	169p	0p	0p	3p	9p	36r	424p	
Autres coupes ⁵															
CAAF	1 445p	270p	41p	144p	64p	119p	245p	--	--	14p	351p	51p	1 227r	3 971p	
MRNF	--	--	--	--	--	--	--	--	--	--	--	--	--	--	
Total	1 445p	270p	41p	144p	64p	119p	245p	0p	0p	14p	351p	51p	1 227r	3 971p	
Total															
CAAF	9 014p	49 759p	5 281p	7 787p	711p	7 272p	29 521p	14 564p	25 354p	7 133p	1 970p	2 427p	10 456r	171 249p	
MRNF	--	--	--	--	--	--	--	--	--	--	--	--	--	--	
Total	9 014p	49 759p	5 281p	7 787p	711p	7 272p	29 521p	14 564p	25 354p	7 133p	1 970p	2 427p	12 308p	171 249p	

1. Il n'y a pas de traitements commerciaux dans les régions de Montréal (06), de Laval (13) et de la Montérégie (16).

2. CAAF : Détenteurs d'un contrat d'approvisionnement et d'aménagement forestier.

3. MRNF : Ministère des Ressources naturelles et de la Faune.

4. Cette superficie ne doit pas être ajoutée au total car elle a déjà été prise en compte dans la série des CPRS.

5. Inclut la coupe partielle, récolte de matière ligneuse, jardinage acérico-forestier, multiprojet Haute-Laurentides.

Source : Rapport d'interventions forestières (RAIF) 2006-2007 et 2007-2008. Superficie réalisée par les bénéficiaires (juillet 2009).

5 Aménagement forestier

5.9 Traitements commerciaux (suite)

Selon les régions administratives ¹ (suite)

A) Forêts publiques (2008-2009) (ha)

05.09.06

Régions administratives															
Traitements	01	02	03	04-17	05	07	08	09	10	11	12	14	15	Total	
Coupe avec protection de la régénération et des sols															
CAAF ²	5 856p	55 747p	2 850p	14 293p	177p	3 570p	20 001p	29 878p	32 490p	5 802p	1 095p	5 954p	2 349r	180 062p	
MRNF ³	--	--	--	--	--	--	--	--	--	--	--	--	--	--	
Total	5 856p	55 747p	2 850p	14 293p	177p	3 570p	20 001p	29 878p	32 490p	5 802p	1 095p	5 954p	2 349r	180 062p	
Coupe avec protection de la rég. et des sols avec rés. de semenciers															
CAAF	100p	--	80p	--	--	92p	--	--	--	--	--	26p	--	297p	
MRNF	--	--	--	--	--	--	--	--	--	--	--	--	--	--	
Total	100p	--	80p	--	--	92p	--	--	--	--	--	26p	--	297p	
Coupe avec protection de la rég. et des sols de petites tiges marchandes															
CAAF	83p	597p	--	--	3p	32p	81p	1 140p	28p	--	--	9p	64r	2 037p	
MRNF	--	--	--	--	--	--	--	--	--	--	--	--	--	--	
Total	83p	597p	--	--	3p	32p	81p	1 140p	28p	--	--	9p	64r	2 037p	
Coupe avec protection de la rég. et des sols de la haute régénération															
CAAF	42p	10p	--	12p	--	--	--	--	--	--	--	--	--	64p	
MRNF	--	--	--	--	--	--	--	--	--	--	--	--	--	--	
Total	42p	10p	--	12p	--	--	--	--	--	--	--	--	--	64p	
Coupe en mosaïques ⁴															
CAAF	2 570p	16 430p	1 465p	12 335p	40p	1 190p	12 755p	9 510p	28 700p	5 280p	165p	2 180p	1 570r	94 190p	
MRNF	--	--	--	--	--	--	--	--	--	--	--	--	--	--	
Total	2 570p	16 430p	1 465p	12 335p	40p	1 190p	12 755p	9 510p	28 700p	5 280p	165p	2 180p	1 570r	94 190p	
Coupe de jardinage															
CAAF	148p	--	882p	65p	866p	976p	575p	--	--	16p	231p	604p	3 201r	7 563p	
MRNF	--	--	--	--	--	--	--	--	--	--	--	--	--	--	
Total	148p	--	882p	65p	866p	976p	575p	--	--	16p	231p	604p	3 201r	7 563p	
Coupe de préjardinage															
CAAF	159p	--	39p	--	--	145p	--	--	--	59p	24p	91p	428r	944p	
MRNF	--	--	--	--	--	--	--	--	--	--	--	--	--	--	
Total	159p	--	39p	--	--	145p	--	--	--	59p	24p	91p	428r	944p	
Coupe d'amélioration															
CAAF	--	--	--	--	--	--	--	--	--	--	--	--	--	--	
MRNF	--	--	--	--	--	--	--	--	--	--	--	--	--	--	
Total	--	--	--	--	--	--	--	--	--	--	--	--	--	--	
Coupe par bandes															
CAAF	--	--	18p	58p	--	98p	24p	--	33p	--	43p	--	--	274p	
MRNF	--	--	--	--	--	--	--	--	--	--	--	--	--	--	
Total	--	--	18p	58p	--	98p	24p	--	33p	--	43p	--	--	274p	
Coupe progressive d'ensemencement															
CAAF	54p	--	159p	--	30p	118p	551p	--	--	33p	87p	55p	69r	1 155p	
MRNF	--	--	--	--	--	--	--	--	--	--	--	--	--	--	
Total	54p	--	159p	--	30p	118p	551p	--	--	33p	87p	55p	69r	1 155p	
Coupe par trouées et CPRS															
CAAF	--	--	--	--	--	--	--	--	--	--	--	--	--	--	
MRNF	--	--	--	--	--	--	--	--	--	--	--	--	--	--	
Total	--	--	--	--	--	--	--	--	--	--	--	--	--	--	
Éclaircie commerciale															
CAAF	20p	41p	12p	201p	--	131p	705p	--	679p	93p	187p	177p	1 349r	3 594p	
MRNF	--	--	--	--	--	--	--	--	--	--	--	--	--	--	
Total	20p	41p	12p	201p	--	131p	705p	--	679p	93p	187p	177p	1 349r	3 594p	
Récolte dans les lisières boisées															
CAAF	--	--	--	--	--	--	--	--	--	--	--	--	--	--	
MRNF	--	--	--	--	--	--	--	--	--	--	--	--	--	--	
Total	--	--	--	--	--	--	--	--	--	--	--	--	--	--	
Autres coupes ⁵															
CAAF	2 194p	3 331p	204p	1 246p	14p	2 055p	2 456p	996p	3 400p	817p	136p	978p	1 628r	19 455p	
MRNF	--	--	--	--	--	--	--	--	--	--	--	--	--	--	
Total	2 194p	3 331p	204p	1 246p	14p	2 055p	2 456p	996p	3 400p	817p	136p	978p	1 628r	19 455p	
Total															
CAAF	11 225p	76 156p	5 710p	28 210p	1 130p	8 407p	37 148p	41 524p	65 330p	12 100p	1 966p	10 073p	10 658p	309 636p	
MRNF	--	--	--	--	--	--	--	--	--	--	--	--	--	--	
Total	11 225p	76 156p	5 710p	28 210p	1 130p	8 407p	37 148p	41 524p	65 330p	12 100p	1 966p	10 073p	10 658p	309 636p	

1. Il n'y a pas de traitements commerciaux dans les régions de Montréal (06), de Laval (13) et de la Montérégie (16).

2. CAAF : Détenteurs d'un contrat d'approvisionnement et d'aménagement forestier.

3. MRNF : Ministère des Ressources naturelles et de la Faune.

4. Cette superficie ne doit pas être ajoutée au total car elle a déjà été prise en compte dans la série des CPRS.

5. Inclut la coupe partielle, récolte de matière ligneuse, jardinage acérico-forestier, multiprojet Haute-Laurentides.

Sources : État d'avancement des travaux sylvicoles pour 2008-2009 (nombre d'hectares acceptés au 20 août 2009).

5 Aménagement forestier

5.9 Traitements commerciaux (suite)

Selon les régions administratives ¹

B) Forêts privées ² (2005-2006) ³ (ha)

05.09.07

Régions administratives															Total
Traitements	01	02	03	04	05	07	08	09	11	12	14	15	16	17	
Coupe de jardinage	164,3p		227,2p	28,6p	270,8p	195,7p			33,6p	31,2p	183,3p	652,8p	71,8p	73,4p	1 932,7p
Coupe progressive	152,4p		10,6p	34,5p	174,3p	6,7p	3,0p		18,1p	158,1p	6,6p		1,4p	54,7p	620,3p
Coupe par bandes et par trouées				3r	1,5p					4,5p					8,5p
Éclaircie commerciale	1 238,3p	13,0p	181,8p	244,7p	1 339,6p	390,9p	17,4p		203,1p	944,8p	113,9p	194,3p	156,5p	582,2p	5 620,5p
Autres coupes	3 702,9p	22,1p	86,3p	57,7p	284,0p	206,7p	22,4p		264,1p	63,6p	119,9p	89,4p	166,1p	150,9p	5 236,1p
Total	5 257,8p	35,1p	505,9p	368,1p	2 070,1p	800,0p	42,8p		519,0p	1 202,2p	423,7p	936,5p	395,7p	861,2p	13 418,1p

1. Il n'y a pas de traitements commerciaux dans les régions de Montréal (06), du Nord-du-Québec (10) et de Laval (13)
2. Des travaux de tout genre sont aussi réalisés annuellement par les propriétaires de boisés à titre personnel ou d'entreprise et ce à l'extérieur de ces programmes de subventions
Ces travaux ne font pas partie des données ici présentées
3. Les données comprennent tous les programmes qui ont été gérés par les agences de mises en valeur des forêts privées
(Exemple : PMVFP, entente spécifique, programme de création emploi, volet 2, projets fauniques, etc.)

Source : Les données des forêts privées sont tirées du programme régulier (PMVFP) auquel le programme rexforêt est ajouté pour les années financières 2002-2003 et 2003-2004

Selon les régions administratives ¹

B) Forêts privées ² (2006-2007) ³ (ha)

05.09.08

Régions administratives															Total
Traitements	01	02	03	04	05	07	08	09	11	12	14	15	16	17	
Coupe de jardinage	99,2p		168,7p	24,8p	275,4p	258,6p			63,0p	207,9p	148,1p	632,8p	134,2p	101,6p	2 114,3p
Coupe progressive	144,9p		1,8p	14,7p	156,7p	7,5p			18,1p	863,7p	3,0p	8,0p		89,0p	1 307,4p
Coupe par bandes et par trouées			2,6p	3r	9,2p	5r				4,7p					24,4p
Éclaircie commerciale	1 204,2p	43,7p	283,9p	229,4p	1 474,8p	391,7p	33,7p	0,8p	292,2p	1 149,6p	171,8p	333,5p	205,2p	468,1p	6 282,7p
Autres coupes	2 893,0p	105,0p	43,2p	145,7p	261,1p	168,4p			222,2p	52,5p	60,1p	211,1p	226,6p	210,3p	4 599,0p
Total	4 341,3p	148,6p	500,2p	417,7p	2 177,2p	831,0p	33,7p	0,8p	595,5p	2 278,4p	383,0p	1 185,4p	565,9p	869,0p	14 327,7p

1. Il n'y a pas de traitements commerciaux dans les régions de Montréal (06), du Nord-du-Québec (10) et de Laval (13)
2. Des travaux de tout genre sont aussi réalisés annuellement par les propriétaires de boisés à titre personnel ou d'entreprise et ce à l'extérieur de ces programmes de subventions
Ces travaux ne font pas partie des données ici présentées
3. Les données comprennent tous les programmes qui ont été gérés par les agences de mises en valeur des forêts privées
(Exemple : PMVFP, entente spécifique, programme de création emploi, volet 2, projets fauniques, etc.)

Source : Les données des forêts privées sont tirées du programme régulier (PMVFP) auquel le programme rexforêt est ajouté pour les années financières 2002-2003 et 2003-2004.

Selon les régions administratives ¹

B) Forêts privées ² (2007-2008) ³ (ha)

05.09.09

Régions administratives															Total
Traitements	01	02	03	04	05	07	08	09	11	12	14	15	16	17	
Coupe de jardinage	77,5p		310,8p	26,8p	373,5p	263,5p			52,4p	64,7p	168,8p	664,3p	148,1p	138,8p	2 289,1p
Coupe progressive	87,3p		9,0p	57,7p	170,7p	2,8p			22,2p	122,3p	21,9p		5,9p	62,1p	561,9p
Coupe par bandes et par trouées					1,2p	23r				1,9p					26,5p
Éclaircie commerciale	1 295,2p	53,3p	167,2p	124,0p	1 408,2p	417,4p	1,6p		241,6p	1 195,0p	164,3p	101,1p	251,0p	438,4p	5 858,2p
Autres coupes	3 464,4p	106,1p	73,1p	63,5p	895,6p	95,3p			240,7p	125,9p	42,1p	179,7p	163,7p	344,1p	5 794,3p
Total	4 924,4p	159,4p	560,2p	272,0p	2 849,1p	802,5p	1,6p		556,9p	1 509,7p	397,1p	945,1p	568,7p	983,4p	14 529,9p

1. Il n'y a pas de traitements commerciaux dans les régions de Montréal (06), du Nord-du-Québec (10) et de Laval (13)
2. Des travaux de tout genre sont aussi réalisés annuellement par les propriétaires de boisés à titre personnel ou d'entreprise et ce à l'extérieur de ces programmes de subventions
Ces travaux ne font pas partie des données ici présentées
3. Les données comprennent tous les programmes qui ont été gérés par les agences de mises en valeur des forêts privées
(Exemple : PMVFP, entente spécifique, programme de création emploi, volet 2, projets fauniques, etc.)

Source : Les données des forêts privées sont tirées du programme régulier (PMVFP) auquel le programme rexforêt est ajouté pour les années financières 2002-2003 et 2003-2004

Selon les régions administratives ¹

B) Forêts privées ² (2008-2009) ³ (ha)

05.09.10

Régions administratives															Total
Traitements	01	02	03	04	05	07	08	09	11	12	14	15	16	17	
Coupe de jardinage	53,1p		308,4p	85,0p	350,6p	174,6p			5,3p	77,0p	156,8p	532,7p	165,0p	111,8p	2 020,3p
Coupe progressive	68,3p		31,1p	32,9p	103,1p				6,1p	71,1p	16,3p	3,8p	10,4p	8,0p	351,1p
Coupe par bandes et par trouées						2r				3,9p					5,5p
Éclaircie commerciale	953,8p	67,6p	34,7p	112,1p	1 025,8p	271,1p	0,7p		74,5p	1 011,3p	120,4p	52,8p	225,6p	306,4p	4 256,7p
Autres coupes	3 114,0p	40,1p	71,4p	50,5p	951,9p	197,3p	4,8p		175,8p	119,3p	72,1p	244,9p	227,2p	303,3p	5 572,3p
Total	4 189,2p	107,7p	445,6p	280,5p	2 431,4p	644,6p	5,5p		261,6p	1 282,6p	365,6p	834,1p	628,1p	729,4p	12 205,9p

1. Il n'y a pas de traitements commerciaux dans les régions de Montréal (06), du Nord-du-Québec (10) et de Laval (13)
2. Des travaux de tout genre sont aussi réalisés annuellement par les propriétaires de boisés à titre personnel ou d'entreprise et ce à l'extérieur de ces programmes de subventions
Ces travaux ne font pas partie des données ici présentées
3. Les données comprennent tous les programmes qui ont été gérés par les agences de mises en valeur des forêts privées
(Exemple : PMVFP, entente spécifique, programme de création emploi, volet 2, projets fauniques, etc.)

Source : Les données des forêts privées sont tirées du programme régulier (PMVFP) auquel le programme rexforêt est ajouté pour les années financières 2002-2003 et 2003-2004

5 Aménagement forestier

5.10 Mesure d'aide destinée aux propriétaires de forêts privées

Selon les régions administratives ¹

05.10.01

	Régions administratives														
Mesure d'aide ²	01	02	03	04	05	07	08	09	11	12	14	15	16	17	Total
Transport de plants															
1997-1998 ('000 plants)	5 514,7	4 569,7	1 430,2	1 157,7		1 239,9	3 037,5	434,0	1 520,5	7 540,0	280,0	383,0	736,1	2 904,7	30 748,0
1998-1999 ('000 plants)	5 627,8	3 839,6		1 313,2		1 233,0	4 087,5	520,8	1 674,5	3 201,7	367,4			2 730,3	24 595,8
1999-2000 ('000 plants)		4 007,5		1 553,7			3 853,8	518,4	1 333,5		343,3			56,2	11 666,4
2000-2001 ('000 plants)	5 175,7	3 971,3		1 409,0			512,3	568,8	1 153,8		334,4			18,2	13 143,4
2001-2002 ('000 plants)	3 668,3	3 851,8		1 103,7			4 027,3	471,6	1 153,6					69,7	14 346,0
2002-2003 ('000 plants)	5 434,1	3 489,8		820,6			4 110,0	430,5	955,2					33,5	15 273,8
2003-2004 ('000 plants)	5 016,0	3 235,1		827,4			3 515,4	477,0	1 390,5					31,7	14 493,1
2004-2005 ³ ('000 plants)	5 376,8	2 990,0		511,2			3 480,8	475,9						31,0	12 865,7
2005-2006 ³ ('000 plants)	5 512,3	2 618,5		494,7			3 264,3	398,0						23,4	12 311,0
2006-2007 ³ ('000 plants)	5 118,5	2 750,4		527,1			3 474,3	238,8						22,2	12 131,2
2007-2008 ³ ('000 plants)	3 642,3	2 268,7		581,2			3 330,8	417,0							10 240,0
2008-2009 ³ ('000 plants)	4 087,9p	2 245,2p		520,2p			3 234,1p	472,8p							10 560,2p

1. Il n'y a pas de transport de plants dans les régions de Montréal (06), du Nord-du-Québec (10) et de Laval (13)

2. Des travaux de tout genre sont aussi réalisés annuellement par les propriétaires de boisés à titre personnel ou d'entreprise et ce à l'extérieur de ces programmes de subventions.

Ces travaux ne font pas partie des données ici présentées.

3. Les données comprennent tous les programmes qui ont été gérés par les agences de mises en valeur des forêts privées

(Exemple : PMVFP, entente spécifique, programme de création emploi, volet 2, projets fauniques, etc.)

Source : Les données des forêts privées sont tirées du programme régulier (PMVFP) auquel le programme rexforêt est ajouté pour les années financières 2002-2003 et 2003-2004

5 Aménagement forestier

5.11 L'aménagement des forêts et des habitats fauniques

Répartition des aires de confinement du cerf de virginie (de 5 km² et plus) selon la tenure des terres en 2007

05.11.01

Régions administratives	Publique		Mixte		Privée		Total régional	
	Habitat (n)	Superficie (km ²)	Habitat (n)	Superficie (km ²)	Habitat (n)	Superficie (km ²)	Habitat (n)	Superficie (km ²)
01 Bas-Saint-Laurent	8	241,01	12	399,02	1	7,43	21	647,46
02 Saguenay—Lac-Saint-Jean	1	30,83					1	30,83
03 Capitale-Nationale			10	543,38	10	173,30	20	716,68
04 Mauricie—Bois-Francs			1	32,36			1	32,36
05 Estrie			10	333,96	16	321,37	26	655,33
06 Montréal								
07 Outaouais			31	1 499,85	10	116,23	41	1 616,08
08 Abitibi-Témiscamingue			1	96,74			1	96,74
09 Côte-Nord	6	5 847,73	2	2 074,03			8	7 921,76
10 Nord-du-Québec								
11 Gaspésie—Îles-de-la-Madeleine	21	418,67	8	172,89	1	18,12	30	609,68
12 Chaudière-Appalaches	2	32,33	9	506,18	5	249,74	16	788,25
13 Laval								
14 Lanaudière			5	145,21	1	33,99	6	179,20
15 Laurentides	1	16,45	15	869,09	2	58,88	18	944,42
16 Montérégie			6	135,66	16	268,18	22	403,84
17 Centre-du-Québec			7	170,99	19	234,99	26	405,98
Total	39	6 587,02	117	6 979,36	81	1 482,23	237	15 048,61

Source : Ministère des Ressources naturelles et de la Faune, division des territoires fauniques et protégés.

5 Aménagement forestier

5.11 L'aménagement des forêts et des habitats fauniques

Dans les forêts privées, *Programme d'aide à l'aménagement des ravages de cerfs de Virginie (PAAR)* de 1989 à 2006 et le *Programme forêt-faune (PAFF)* en 2007 et 2008

Travaux sylvicoles et plans simples de gestion réalisés dans le cadre du PAAR, selon les années

05.11.02

(ha)

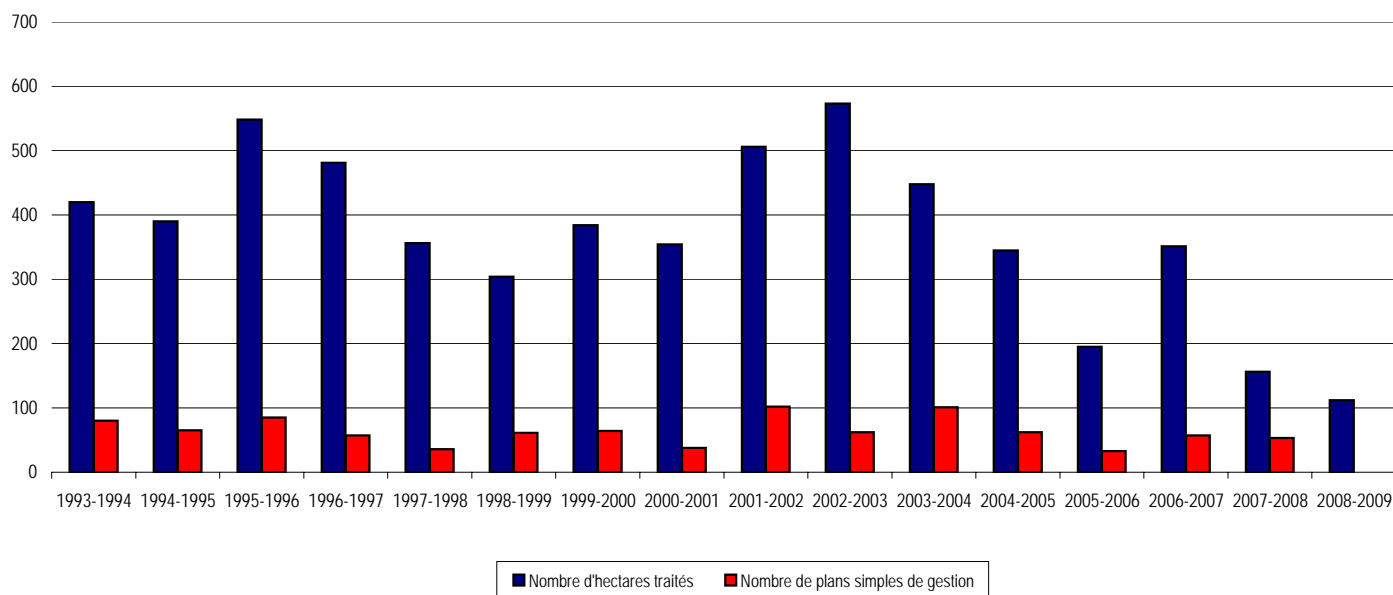

Note : Depuis 2007-2008, le programme PAAR est devenu le volet Ravages de cerfs du programme Forêt-Faune de la Fondation de la faune du Québec. Puis en 2008-2009, les plans d'aménagement forestier standards n'étant plus admissibles au volet Ravages de cerfs, c'est le volet Plans d'aménagement Forêt-Faune qui subventionne maintenant la confection de plans d'aménagement Forêt-Faune.

5 Aménagement forestier

5.11 L'aménagement des forêts et de la faune

05.11.02 (g)

Dans les forêts privées, *Programme d'aide à l'aménagement des ravages de cerfs de Virginie* (PAAR) de 1989 à 2006 et le Programme forêt-faune (PAFF) en 2007 et 2008

Travaux sylvicoles et plans simples de gestion réalisés dans le cadre du PAAR et du PAFF, selon les années

Années	Nombre d'hectares traités	Nombre de plans simples de gestion
1989-1990	105	100
1990-1991	120	50
1991-1992	250	105
1992-1993	365	100
1993-1994	420	80
1994-1995	390	65
1995-1996	548	85
1996-1997	481	57
1997-1998	356	36
1998-1999	304	61
1999-2000	384	64
2000-2001	354	38
2001-2002	506	102
2002-2003	573	62
2003-2004	448	101
2004-2005	345	62
2005-2006	195	33
2006-2007	351	57
2007-2008	156	53
2008-2009	112	0

Note : Depuis 2007-2008, le programme PAAR est devenu le volet Ravages de cerfs du programme Forêt-Faune de la Fondation de la faune du Québec. Puis en 2008-2009, les plans d'aménagement forestier standards n'étant plus admissibles au volet Ravages de cerfs c'est le volet Plans d'aménagement Forêt-Faune qui subventionne maintenant la confection de plans d'aménagement Forêt-Faune.

5 Aménagement forestier

5.11 L'aménagement de la forêt et de la faune

Dans les forêts privées, *Programme d'aide à l'aménagement des ravages de cerfs de Virginie (PAAR)* de 1989 à 2006 et le Programme forêt-faune (PAFF) en 2007 et 2008

En 1999-2000, selon le type de traitements

05.11.03

Traitements	Régions administratives																Total
	01	02	03	04	05	06	07	08	09	11	12	13	14	15	16	17	
Éclaircie précommerciale	21,2				20,5						30,6			13,7		10,3	96,3
Éclaircie commerciale	5,5				57,3		29,9				5,9		8,3	35,6	2,0	10,5	155,0
Coupe succession	57,4				8,6		5,0							1,9		6,6	79,5
Coupe jardinage							19,7							2,5			22,2
Coupe ensencement	12,1				9,7						5,0					3	29,8
Éclaircie intermédiaire													1,4				1,4
Total	96,2				96,1		54,6				41,5		9,7	53,7	2,0	30,4	384,2

En 2000-2001, selon le type de traitements

05.11.04

Traitements	Régions administratives																Total
	01	02	03	04	05	06	07	08	09	11	12	13	14	15	16	17	
Éclaircie précommerciale	64,3				3,4						2,5			3,3		28,9	102,4
Éclaircie commerciale	15,6				10,1						4,7			30,9		12,3	73,6
Coupe succession	25,9																25,9
Coupe jardinage	9,1						32,0							16,7			57,8
Coupe ensencement	2,4						40,6				1,5					0,9	45,4
Éclaircie intermédiaire	2,0																2,0
Travaux programme verglas																24,8	24,8
Dégagement														22,4			22,4
Total	119,3				13,5		72,6				8,7			73,3		66,9	354,3

En 2001-2002, selon le type de traitements

05.11.05

Traitements	Régions administratives																Total
	01	02	03	04	05	06	07	08	09	11	12	13	14	15	16	17	
Éclaircie précommerciale	39,8				38,8		14,9				20,9			14,0		6,7	135,1
Éclaircie commerciale					41,2		44,9				7,6			89,4		33,1	216,2
Coupe succession	9,1										1,5					11,9	22,5
Coupe jardinage	9,8				17,1		26,4										53,3
Coupe ensencement					14,7						8,0						22,7
Éclaircie intermédiaire	0,8																0,8
Travaux programme verglas					5,9											49,1	55,0
Total	59,5				117,7		86,2				38,0			103,4		100,8	505,6

En 2002-2003, selon le type de traitements

05.11.06

Traitements	Régions administratives																Total
	01	02	03	04	05	06	07	08	09	11	12	13	14	15	16	17	
Éclaircie précommerciale	52,8				14,0		2,1				43,3			50,6		16,7	179,5
Éclaircie commerciale	2,3				16,7		113,5				10,5			53,6	18,7	12,1	227,4
Coupe succession	11,9						33,3									1,3	46,5
Coupe jardinage	4,4						47,8										52,2
Coupe ensencement	1,0				37,2						2,0					4	44,2
Éclaircie intermédiaire	1,2										0,7		1,9				3,8
Dégagement														2,3			2,3
Travaux programme verglas														6,2		10,5	16,7
Total	73,6				67,9		196,7				56,5		1,9	112,7	18,7	44,6	572,6

En 2003-2004, selon le type de traitements

05.11.07

Traitements	Régions administratives																Total
	01	02	03	04	05	06	07	08	09	11	12	13	14	15	16	17	
Éclaircie précommerciale	78,9				13,0		4,8				20,7			8,9		21,8	148,1
Éclaircie commerciale	6,5				15,1		120,3				18,3			51,6		9,6	221,4
Coupe succession	4,5						12,0										16,5
Coupe jardinage	1,0				6,1									16,3			23,4
Coupe ensencement	8,2				17,1						2,4					10,5	38,2
Éclaircie intermédiaire	0,8																0,8
Dégagement																	0,0
Travaux programme verglas																	0,0
Total	99,9				51,3		137,1				41,4			76,8		41,9	448,4

5 Aménagement forestier

5.11 L'aménagement de la forêt et de la faune

Dans les forêts privées, *Programme d'aide à l'aménagement des ravages de cerfs de Virginie (PAAR)* de 1989 à 2006 et le Programme forêt-faune (PAFF) en 2007 et 2008

En 2004-2005, selon le type de traitements																	05.11.08
Traitements	01	02	03	04	05	06	Régions administratives										Total
Éclaircie précommerciale	22,5				3,2		07	08	09	11	12	13	14	15	16	17	91,3
Éclaircie commerciale					25,3						20,7			9,7		27,8	180,7
Coupe succession	0,6																0,6
Coupe jardinage																	36,5
Coupe ensemencement					9,0												9,0
Éclaircie intermédiaire																	0,0
Dégagement	1,1																1,1
Travaux programme verglas																	0,0
Total	24,2				37,5		199,3				20,7			9,7		27,8	319,2

En 2005-2006, selon le type de traitements																	06.11.09
Traitements	01	02	03	04	05	06	Régions administratives										Total
Éclaircie précommerciale	34,0				6,8						30,7						71,5
Éclaircie commerciale	12,3				28,3						16,7			10,5			67,8
Coupe succession	13,4																13,4
Coupe jardinage	14,0																14,0
Coupe ensemencement	3,2				20,8						3,4					0,7	28,1
Éclaircie intermédiaire	0,4																0,4
Dégagement																	0,0
Travaux programme verglas																	0,0
Total	77,3				55,9		0,0				50,8			10,5		0,7	195,2

En 2006-2007, selon le type de traitements																	05.11.10
Traitements	01	02	03	04	05	06	Régions administratives										Total
Éclaircie précommerciale	34,0				9,8									25,6			76,8
Éclaircie commerciale	14,0				30,5									78,4			202,9
Coupe succession	14,9																19,3
Coupe jardinage	3,5													17,2			20,7
Coupe ensemencement											2,2						2,2
Éclaircie intermédiaire																	0,0
Dégagement																	0,0
Travaux sylvicoles adaptés											28,9						28,9
Total	66,4				40,3		94,0				28,9			121,2		0	350,8

En 2007-2008, selon le type de traitements																	05.11.11
Traitements	01	02	03	04	05	06	Régions administratives										Total
Éclaircie précommerciale	20,4													22,2			42,6
Éclaircie commerciale	5,8				40,2									16			65,3
Coupe succession	8,4																8,4
Coupe jardinage																	0,0
Coupe ensemencement	4,4				1,3												5,7
Éclaircie intermédiaire																	0,0
Dégagement																	0,0
Travaux sylvicoles adaptés											33,8						33,8
Total	39,0				41,5		3,3				33,8			38,2		0	155,8

En 2008-2009, selon le type de traitements																	05.11.12
Traitements	01	02	03	04	05	06	Régions administratives										Total
Éclaircie précommerciale	14,7													9,5			29,7
Éclaircie commerciale	9,7				18,9									10,6		3,6	49,9
Coupe succession	7,6																7,6
Coupe jardinage	0,5																0,5
Coupe ensemencement	1,4																1,4
Éclaircie intermédiaire	0,4				4,4									17,8			22,6
Dégagement																	0,0
Travaux sylvicoles adaptés																	0,0
Total	34,3				23,3		12,6				0,0			37,9		3,6	111,7

5 Aménagement forestier

5.11 L'aménagement des forêts et de la faune

Dans les forêts privées, *Programme d'aide à l'aménagement des ravages de cerfs de Virginie (PAAR)* de 1989 à 2006 et le Programme forêt-faune (PAFF) en 2007 et 2008

Ravages admissibles, selon les régions administratives

Bas-Saint-Laurent (Région 01)

05.11.13

Ravage admissible	Nom toponymique	Agence forestière	Superficie (km ²)	Cartes
06-01-9098-93	Lac du Pain de Sucre	Bas-Saint-Laurent	30,0	21N15-102 et 202
06-01-9118-93	Lac Pohénégamook	Bas-Saint-Laurent	24,7	21N06-201 et 202, 21N11-101 et 102
06-01-9214-93	Duchénier	Bas-Saint-Laurent	111,4	22C01-201, 22C02-202, 22C07-102, 22C08-101
06-01-9260-93	Rivière Causapscal ¹	Bas-Saint-Laurent	51,8	22B06-102 et 202
06-01-9262-93	Lac Grassy ¹	Bas-Saint-Laurent	7,5	22B05-101
06-01-9290-93	Canton Varin	Bas-Saint-Laurent	105,7	22C01-101, 102, 201 et 202
Total			331,1	

Mauricie (Région 04)

Ravage admissible	Nom toponymique	Agence forestière	Superficie (km ²)	Cartes
06-04-9006-93	Bastican	Mauricie	30,0	31I08-201, 31I09-101
Total			30,0	

Estrie (Région 05)

Ravage admissible	Nom toponymique	Agence forestière	Superficie (km ²)	Cartes
06-05-9141-93	Ruisseau au Castor	Estrie	4,0	21E11-202
06-05-9184-95	Lime-Ridge	Estrie	26,6	21E12-202
06-05-9188-93	Lac à la Truite	Estrie	53,0	21E07-201
06-05-9193-93	Norbestos	Bois-Francis, Estrie	24,0	21E13-101
06-05-9203-95	Perkins	Estrie	6,4	31H01-101
06-05-9211-95	Bolton Est	Estrie	12,0	31H01-201 et 202
06-05-9284-95	West-Ely	Estrie, Montérégie	36,2	31H08-201, 31H09-101
06-05-9355-95	Island Brook	Estrie	93,8	21E05-102 et 202, 21E06-101 et 201
06-05-9358-95	Gould	Estrie	42,3	21E11-101 et 201
06-05-9360-95	Walopeka	Estrie	101,8	21E12-101, 102, 201 et 202
06-05-9362-95	Marlington	Estrie	15,1	31H01-102
06-05-9368-95	Gallup Hill	Estrie	8,0	31H09-101, 102, 202 et 202
06-05-9411-93	De l'Aéroport	Estrie	22,6	21E05-202
06-05-9415-93	Barnston	Estrie	15,2	21E04-101
Total			461,0	

Outaouais (Région 07)

Ravage admissible	Nom toponymique	Agence forestière	Superficie (km ²)	Cartes
06-07-9009-93	Île du Grand Calumet	Outaouais	32,5	31F10-201 et 202, 31F15-101 et 102
06-07-9015-93	Lady Smith	Outaouais	206,9	31F09-201, 31F16-101 et 102
06-07-9037-93	Davidson	Outaouais	47,5	31F15-102, 201 et 202
06-07-9040-93	Venosta	Outaouais	153,7	31F16-102 et 202
06-07-9053-93	Notre-Dame-de-la-Paix	Outaouais	44,7	31G15-101 et 201
06-07-9091-93	Lac Heney	Outaouais	128,3	31G13-101 et 201, 31J04-101
06-07-9100-93	Lac Bernard	Outaouais	15,4	31F16-102, 31G13-101
06-07-9102-93	Lac Maritou	Outaouais	15,6	31G13-101 et 201
06-07-9116-93	Duhamel	Outaouais	127,2	31G14-202, 31J03-102
06-07-9119-93	Lac Papineau	Outaouais	17,1	31G15-101, 102, 201 et 202
06-07-9155-93	Lac des Trente et un Milles	Laurentides, Outaouais	347,4	31J04-201 et 202, 31J05-101, 102, 201 et 202
06-07-9242-93	Lac du Castor Blanc	Outaouais	16,7	31K01-102 et 202
06-07-9256-93	Bristol	Outaouais	25,3	31F08-201, 31F09-101
06-07-9314-93	Lac Simon	Outaouais	6,6	31G14-202
Total			1184,9	

1. Nom toponymique modifié en 1998.

5 Aménagement forestier

5.11 L'aménagement des forêts et de la faune

Dans les forêts privées, *Programme d'aide à l'aménagement des ravages de cerfs de Virginie* (PAAR) de 1989 à 2006 et le Programme forêt-faune (PAFF) en 2007 et 2008

Ravages admissibles, selon les régions administratives

Gaspésie–Îles-de-la-Madeleine (Région 11)

05.11.13

Ravage admissible	Nom toponymique	Agence forestière	Superficie (km ²)	Cartes
06-11-9013-93	Rivière Saint-Jean	Gaspésie-les-Îles	60,5	22A10-201 et 202, 22A11-202, 22A15-101 et 102
06-11-9020-93	Rivière Port-Daniel	Gaspésie-les-Îles	17,0	22A02-201, 22A06-102, 22A07-101
06-11-9035-93	Rivière Port-Daniel du milieu	Gaspésie-les-Îles	5,0	22A03-202, 22A06-102
06-11-9302-93	Ruisseau Marshall	Gaspésie-les-Îles	4,0	21O14-201
06-11-9303-93	Rivière Restigouche	Gaspésie-les-Îles	10,5	21O14-201 et 202
06-11-9332-93	Rivière Escuminac	Gaspésie-les-Îles	36,5	22B01-201, 22B02-202
06-11-9364-93	Ruisseau Grand Nord	Gaspésie-les-Îles	47,5	22A05-101, 22B08-102 et 202
06-11-9387-93	Ruisseau Blanc	Gaspésie-les-Îles	13,5	22A05-101
06-11-9431-93	Rivière Stewart ¹	Gaspésie-les-Îles	19,2	22B01-102 et 202
Total			213,7	

Chaudière-Appalaches (Région 12)

Ravage admissible	Nom toponymique	Agence forestière	Superficie (km ²)	Cartes
06-12-9001-93	Saint-Gédéon	Chaudière	147,5	21E15-101, 102, 201 et 202
06-12-9009-98 ²	Rivière Famine	Appalaches, Chaudière	24,7	21L02-202, 21L07-102
06-12-9019-93	Armstrong	Chaudière	205,0	21E15-102 et 202, 21E16-101 et 201, 21L01-101, 21L02-102
06-12-9029-98 ²	Calway	Chaudière	7,6	21L07-101
06-12-9353-93	Kinnear's Mills	Chaudière	31,0	21L03-201, 21L06-101
Numérotation à venir	Montmagny ³	Appalaches	89,9	21L15-102, 202, 21L16-101
06-12-9041-04 ⁴	Sainte-Germaine-Station	Appalaches	20,1	21L08-101, 201
06-12-9042-04 ⁴	Joly	Chaudière	20,7	21L12-102, 21L5-202
06-12-9045-04 ⁴	Mont-Orignal	Appalaches	22,4	21L07-102, 202
06-12-9334-04 ⁴	Salaberry	Chaudière	53,4	21E14-201, 21L13-101, 21L4-102
Total			622,3	

Lanaudière (Région 14)

Ravage admissible	Nom toponymique	Agence forestière	Superficie (km ²)	Cartes
06-14-9049-93	Chertsey	Lanaudière	33,0	31I04-101 et 201
06-14-9061-93	Rawdon	Lanaudière	30,5	31H13-202, 31I04-102
06-14-9100-93	Saint-Lin	Lanaudière	29,8	31H13-101 et 201
Total			93,3	

Laurentides (Région 15)

Ravage admissible	Nom toponymique	Agence forestière	Superficie (km ²)	Cartes
06-15-9006-93	La Macaza	Laurentides	160,0	31J07-101, 102, 201 et 202
06-15-9018-93	Lac de la Sucrierie	Laurentides	29,5	31J02-101 et 201
06-15-9023-93	Lac Tremblant	Laurentides	60,0	31J02-202, 31J07-102
06-15-9074-93	Weir	Laurentides	43,0	31G15-102 et 202, 31J02-102
06-15-9086-93	Calumet	Laurentides	41,4	31G10-202
06-15-9092-93	Hill Head	Laurentides	36,0	31G09-201 et 202
06-15-9149-93	Notre-Dame-du-Laus	Laurentides	153,4	31G13-202, 31J03-101 et 201, 31J04-102 et 202
06-15-9168-93	Kiamika-Lac du Cerf	Laurentides	176,0	31J03-201, 31J04-202, 31J05-102, 31J06-101 et 201
06-15-9183-93	Lac David	Laurentides	113,0	31J11-101, 102, 201 et 202
Total			812,3	

1. Nom toponymique modifié en 1998.

2. Le contour de ces ravages a été révisé en 1998.

3. Le ravage de Montmagny inclut dans son périmètre le ravage Martineau (06-12-9012-93 auparavant admissible au PAAR) ainsi que le ravage Saint-Pierre (06-12-9021-93, auparavant non admissible au PAAR).

4. Ravages nouvellement admissibles au PAAR. Le contour de ces ravages a été révisé en 2004.

5 Aménagement forestier

5.11 L'aménagement des forêts et de la faune

Dans les forêts privées, *Programme d'aide à l'aménagement des ravages de cerfs de Virginie (PAAR)* de 1989 à 2006 et le Programme forêt-faune (PAFF) en 2007 et 2008

Ravages admissibles, selon les régions administratives

Montréal (Région 16)

05.11.13

Ravage admissible	Nom toponymique	Agence forestière	Superficie (km ²)	Cartes
06-16-9081-95	Mont Rigaud ¹	Montréal	27,5	31G08-201 et 202
06-16-9250-95	Brome	Montréal	29,0	31H02-202
06-16-9280-93	Foster	Estrie, Montréal	26,0	31H08-101
Total			82,5	

Centre-du-Québec (Région 17)

Ravage admissible	Nom toponymique	Agence forestière	Superficie (km ²)	Cartes
06-17-9001-93	Daveluyville-Manseau ¹	Bois-Francis	38,0	21L05-101, 31I01-202, 31I08-102
06-17-9003-93	Bécancour	Bois-Francis	13,5	31I08-101
06-17-9005-93	Drummondville	Bois-Francis	33,1	31H15-202
06-17-9020-93	Rivière Bourbon	Bois-Francis	39,3	21L04-201, 21L05-101
06-17-9021-93	Sainte-Clothilde-de-Horton	Bois-Francis	20,5	31H16-202, 31I01-102
06-17-9024-93	Saint-Valère	Bois-Francis	8,6	31I01-102
06-17-9026-93	Kingsey ¹	Bois-Francis	53,0	31H16-102 et 202
06-17-9035-93	Réservoir Hemmings ¹	Bois-Francis	10,8	31H16-101
06-17-9036-93	Lisgar	Bois-Francis	7,5	31H09-201 et 202
06-17-9039-93	Princeville Ouest	Bois-Francis	12,2	21L04-101 et 201
06-17-9041-93	Rivière à la Barbue	Bois-Francis	30,5	21L04-201, 21L05-101 et 102
Total			267,0	

1. Nom toponymique modifié en 1998.

5 Aménagement forestier

5.12 Programme de mise en valeur des ressources du milieu forestier (PMVRMF)

Répartition du budget disponible du PMVRMF selon les régions, les années et les volets (M \$)

05.12.01

Régions	1996-1997		1997-1998		1998-1999		1999-2000		2000-2001		2001-2002		2002-2003	
administratives	Volet 1	Volet 2	Volet 1	Volet 2	Volet 1	Volet 2	Volet 1	Volet 2	Volet 1	Volet 2	Volet 1	Volet 2	Volet 1	Volet 2
01 Bas-Saint-Laurent	1,20	1,60	0,70	1,60	0,50	1,80	0,60	2,30	0,60	2,30	1,00	3,63	1,00	3,63
02 Saguenay—Lac-Saint-Jean	1,40	2,40	1,50	2,70	1,10	3,10	1,40	4,00	1,40	4,00	1,66	6,04	1,66	6,04
03 Capitale-Nationale	0,30	0,40	0,30	0,70	0,30	0,90	0,40	1,10	0,40	1,10	0,32	1,18	0,32	1,18
04 Mauricie—Bois-Francis	0,40	0,60	0,70	1,00	0,60	1,70	0,80	2,10	0,80	2,10	0,89	3,26	0,89	3,26
05 Estrie	0,10	0,10	0,10	0,40	0,00	0,70	0,00	0,90	0,00	0,90	0,19	0,71	0,19	0,71
07 Outaouais	0,60	0,90	0,40	1,10	0,30	1,30	0,40	1,60	0,40	1,60	0,43	1,57	0,43	1,57
08 Abitibi-Témiscamingue	0,90	1,50	0,80	1,70	0,60	1,90	0,80	2,40	0,80	2,40	1,00	3,63	1,00	3,63
09 Côte-Nord	0,80	1,20	0,50	1,30	0,40	1,40	0,50	1,80	0,50	1,80	0,72	2,60	0,72	2,60
10 Nord-du-Québec	0,40	0,20	0,30	0,90	0,30	1,30	0,40	1,60	0,40	1,60	0,61	2,24	0,61	2,24
11 Gaspésie—Îles-de-la-Madeleine	1,50	2,20	0,80	1,90	0,70	2,00	0,90	2,50	0,90	2,50	1,12	4,10	1,12	4,10
12 Chaudière-Appalaches	0,30	0,30	0,20	0,70	0,20	0,80	0,30	1,00	0,30	1,00	0,28	1,02	0,28	1,02
14 Lanaudière	0,30	0,50	0,30	0,70	0,20	0,80	0,30	1,00	0,30	1,00	0,28	1,02	0,28	1,02
15 Laurentides	0,40	0,70	0,40	0,80	0,30	1,00	0,40	1,30	0,40	1,30	0,37	1,33	0,37	1,33
16 Montérégie	0,00	0,00	0,00	0,40	0,00	0,70	0,00	0,90	0,00	0,90	0,19	0,71	0,19	0,71
17 Centre-du-Québec	0,00	0,50	0,00	0,60	0,00	0,60	0,00	0,80	0,00	0,80	0,17	0,63	0,17	0,63
Total	8,60	13,10	7,00	16,50	5,50	20,00	7,20	25,30	7,20	25,30	9,23	33,67	9,23	33,67

(suite)

Régions	2003-2004		2004-2005		2005-2006		2006-2007		2007-2008		2008-2009		Total
administratives	Volet 1	Volet 2	Volet 1	Volet 2	Volet 1	Volet 2	Volet 1	Volet 2	Volet 1	Volet 2	Volet 1	Volet 2	
01 Bas-Saint-Laurent	0,95	3,45	0,25	3,49	0,25	3,49	0,25	3,49	0,25	3,49	0,25	3,49	45,6
02 Saguenay—Lac-Saint-Jean	1,58	5,74	0,68	5,17	0,68	5,17	0,68	5,17	0,68	5,17	0,68	5,17	75,0
03 Capitale-Nationale	0,30	1,12	0,13	1,05	0,13	1,05	0,13	1,05	0,13	1,05	0,13	1,05	16,2
04 Mauricie—Bois-Francis	0,85	3,10	0,38	2,70	0,38	2,70	0,38	2,70	0,38	2,70	0,38	2,70	38,5
05 Estrie	0,18	0,67	0,03	0,82	0,03	0,82	0,03	0,82	0,03	0,82	0,03	0,82	10,1
07 Outaouais	0,41	1,49	0,20	1,39	0,20	1,39	0,20	1,39	0,20	1,39	0,20	1,39	22,5
08 Abitibi-Témiscamingue	0,95	3,45	0,73	2,94	0,73	2,94	0,73	2,94	0,73	2,94	0,73	2,94	45,8
09 Côte-Nord	0,68	2,47	0,29	1,95	0,29	1,95	0,29	1,95	0,29	1,95	0,29	1,95	31,2
10 Nord-du-Québec	0,58	2,13	0,25	2,25	0,25	2,50	0,25	2,50	0,25	2,50	0,25	2,50	29,3
11 Gaspésie—Îles-de-la-Madeleine	1,06	3,90	0,46	3,67	0,46	3,67	0,46	3,67	0,46	3,67	0,46	3,67	52,0
12 Chaudière-Appalaches	0,27	0,97	0,10	1,06	0,10	1,06	0,10	1,06	0,10	1,06	0,10	1,06	14,7
14 Lanaudière	0,27	0,97	0,12	0,91	0,12	0,91	0,12	0,91	0,12	0,91	0,12	0,91	14,4
15 Laurentides	0,35	1,26	0,18	1,17	0,18	1,17	0,18	1,17	0,18	1,17	0,18	1,17	18,8
16 Montérégie	0,18	0,67	0,00	0,85	0,00	0,85	0,00	0,85	0,00	0,85	0,00	0,85	9,8
17 Centre-du-Québec	0,16	0,60	0,00	0,63	0,00	0,63	0,00	0,63	0,00	0,63	0,00	0,63	8,8
Total	8,77	31,99	3,80	30,05	3,80	30,30	3,80	30,30	3,80	30,30	3,80	30,30	432,5

- Volet 1 : Destiné aux titulaires de CAAF, il permet de financer des travaux qui visent à accroître la production de bois ainsi qu'à mettre les habitats fauniques et les paysages en valeur. Il peut également servir pour expérimenter des techniques d'aménagement qui pourraient s'avérer plus efficaces sur les plans sylvicole, économique et environnemental.
- Volet 2 : Permet à tout individu ou organisme de soumettre des projets à caractère sylvicole, faunique, environnemental, récréatif ou éducatif conçus tant pour les forêts privées que publiques. L'État permet aux industriels forestiers de payer une partie de leurs redevances en finançant des projets issus d'initiatives locales, après entente avec les organismes du milieu.

5 Aménagement forestier

5.12 Programme de mise en valeur des ressources du milieu forestier (PMVRMF) (suite)

Utilisation de l'enveloppe budgétaire du PMVRMF, contribution du milieu, nombre de projets réalisés et nombre d'emplois et de jours de travail créés selon les catégories de promoteurs (1995-1996 à 2007-2008)

05.12.02

Promoteurs	Utilisation de l'enveloppe du PMVRMF (M \$)	Contribution du milieu (M \$)	Nombre de projets	Nombre d'emplois	Nombre de jours de travail	Réalisations majeures
Industrie forestière	35,34	7,61	1 045	5 448	148 815	Travaux sylvicoles, acquisition de connaissances, mesures d'harmonisation
Municipalités	50,26	21,85	1 753	11 246	239 210	Travaux sylvicoles, sentiers et voirie, aménagements récréatifs
Municipalités régionales de comté	39,10	17,33	918	8 944	243 452	Acquisition de connaissances, aménagement récréatifs, études environnementales, planification
Organismes voués à la récréation	56,44	26,76	1 830	12 142	306 764	Aménagement de sentiers, structures de camping
Organismes de gestion en commun	25,10	8,11	1 047	10 519	189 228	Aménagements fauniques et récréatifs, travaux sylvicoles en forêt privée
Organismes voués à l'aménagement faunique	29,12	17,28	1 099	6 148	143 169	Aménagements fauniques et récréatifs, projets en éducation, projets environnementaux, travaux sylvicoles, voirie forestière
Organismes locaux de développement économique	30,43	15,82	970	5 968	165 030	Aménagements fauniques et récréatifs, projets en éducation, projets environnementaux, travaux sylvicoles, voirie forestière
Maisons d'enseignement et de recherche	14,74	6,75	496	2 771	69 535	Acquisition connaissances, plan de développement, culture de produits forestiers non ligneux, projets récréatifs et fauniques
Coopératives forestières	8,50	1,70	334	2 066	51 808	Travaux sylvicoles, voirie, aménagements récréatifs cultures de produits forestiers non ligneux
Entreprises sylvicoles, agroforestières et touristique	14,76	9,85	663	3 489	77 627	Aménagements fauniques, travaux sylvicoles, voirie forestière
Consultants en foresterie	5,66	1,28	223	1 167	29 049	Tables de cocertation, études diverses, acquisition de connaissances, travaux sylvicoles, expérimentation
Syndicats et offices (et agences)	11,20	3,51	298	3 504	72 557	Travaux sylvicoles et aménagements fauniques en forêt privée
Nations autochtones	10,98	4,38	236	1 620	52 841	Mesures d'harmonisation, acquisition de connaissances, aménagements fauniques, culture de produits non ligneux
Organismes voués à l'éducation	8,76	5,08	334	2 248	63 476	Programmes éducatifs et outils de consultation
Rexfor et MRNF	6,54	4,09	85	1 054	56 187	Travaux sylvicoles, sentiers pédestres, projets récréatifs voirie forestière
SÉPAQ	2,79	2,06	106	618	10 985	Projets récréatifs et fauniques, voirie forestière, projets environnementaux
Individus	3,63	1,90	669	1 743	29 380	Travaux sylvicoles, aménagements récréatifs
CRD et CLD	3,70	1,64	105	370	15 071	Aménagements récréatifs, tables de cocertation, connaissances, culture de produits forestiers non ligneux
Autres	2,42	1,06	90	622	11 010	Aménagements récréatifs
Total	359,45	158,05	12 301	81 687	1 975 194	

Source : Ministère des Ressources naturelles et de la Faune, Direction de l'aménagement des forêts publiques et privées.

5 Aménagement forestier

5.13 Traitements sylvicoles prévus

A) Dans les unités d'aménagement pour obtenir les rendements fixés (ha/année) (2008-2009)

05.13.01

Types de traitements	Régions administratives ¹								
	01	02	03	04	05	06	07	08	09
Autres (élagage, fertilisation ou drainage)	2	820	28	34				347	887
Coupe d'amélioration							292	82	
Coupe de jardinage	1 811	149	678	3 770	464		16 468	5 082	
Coupe de préjardinage	210	2	9	57			234	1 337	
Coupe de régénération	51						650	688	
Coupe progressive	14	566	168	9 069	57		2 153	4 423	
CPRS ²	7 010	63 681	8 407	23 598	328		7 564	25 132	37 705
Dégagement de la régénération	1 995	2 870	407	4 666	42		2 030	1 306	1 553
Éclaircie commerciale	819	612	197	1 529	50		5 073	5 369	3 360
Éclaircie précommerciale	7 245	19 233	3 073	8 891	131		645	7 900	6 973
Enrichissement								83	
Plantation	1 864	10 377	476	5 232	4		128	5 037	3 246
Préparation de terrain	1 960	14 091	983	10 093			85	5 989	3 266
Regarnissage	150	9 973	929	5 053			1 302	2 086	140
Total	23 131	122 374	15 353	71 992	1 076		36 624	64 861	57 129

(suite)

Types de traitements	Régions administratives ¹								
	10	11	12	13	14	15	16	17	Total
Autres (élagage, fertilisation ou drainage)	396								2 514
Coupe d'amélioration									374
Coupe de jardinage		152	576		1 890	7 760		13	38 813
Coupe de préjardinage		843			313	206			3 209
Coupe de régénération		104			20	81			1 594
Coupe progressive	162	106	553		1 273	2 749		2	21 295
CPRS ²	35 618	12 878	833		5 304	7 842		9	235 908
Dégagement de la régénération		2 015	264		1 310	1 678		1	20 136
Éclaircie commerciale	695	160	94		1 033	4 036		1	23 029
Éclaircie précommerciale	11 514	7 210	537		2 186	1 878		4	77 419
Enrichissement									83
Plantation	9 964	1 075	7		827	518		0	38 753
Préparation de terrain	10 018	1 881	26		2 064	2 745			53 202
Regarnissage	274	2 804	106		452	1 033			24 302
Total	68 642	29 228	2 996		16 672	30 524		29	540 632

1. Aucun traitement sylvicole n'est prévu dans les régions de Montréal (06), de Laval (13), de la Montérégie (16)

2. CPRS : Coupe avec protection de la régénération et des sols.

5 Aménagement forestier

5.13 Traitements sylvicoles prévus (suite)

05.13.02

B) Dans les agences de mise en valeur en forêt privée pour obtenir les rendements fixés (ha/année)

Numéros	Nom de l'agence	Reboisement	Regarni	Éclaircie précommerciale	Éclaircie commerciale	Jardinage ¹	Total
01-1	Agence régionale de mise en valeur des forêts privées du Bas-Saint-Laurent	2 330	530	1 395	3 360		7 615
02-1	Agence régionale de mise en valeur des forêts privées du Saguenay	330		340	75		745
02-2	Agence régionale de mise en valeur des forêts privées du Lac-Saint-Jean	900		400	100		1 400
03-1	Agence des forêts privées de Québec 03	400	80	300	1 200	3 400	5 380
04-1	Agence régionale de mise en valeur des forêts privées mauriciennes	395	145	160	130	2 980	3 810
05-1	Agence régionale de mise en valeur des forêts privées de l'Estrie	1 526		593	8 266		10 385
07-1	Agence régionale de mise en valeur des forêts privées outaouaises	885		925	540	3 260	5 610
08-1	Agence régionale de mise en valeur des forêts privées du Témiscamingue	200			25		225
08-2	Agence régionale de mise en valeur des forêts privées de l'Abitibi	1 400					1 400
09-1	Agence régionale de mise en valeur des forêts privées de la Côte-Nord	190		60	100		350
11-1	Agence régionale de mise en valeur des forêts privées de la Gaspésie-les-Îles	700		775	435	90	2 000
12-1	Agence régionale de mise en valeur des forêts privées de la Chaudière	600		600	1 300		2 500
12-2	Agence régionale de mise en valeur des forêts privées des Appalaches	800		1 100	800	8 300	11 000
14-1	Agence régionale de mise en valeur des forêts privées de Lanaudière	155			160	5 500	5 815
15-1	Agence régionale de mise en valeur des forêts privées des Laurentides	165		385	3 850	1 800	6 200
16-1	Agence forestière de la Montérégie	290		65		420	775
17-1	Agence forestière des Bois-Francs	570		520	1 010	120	2 220
Total		11 836	755	7 618	21 351	25 870	67 430

1. Une partie de ces travaux ne feront pas l'objet de subvention.

Source : Plans de protection et de mise en valeur des 17 agences en forêt privée (avril 2001).

5 Aménagement forestier

5.14 Sommaire des traitements sylvicoles réalisés

05.14.01

A) Forêts publiques

Types de traitements	Superficies (2002-2003) ¹					Superficies (2003-2004) ¹				
	CAAF ²		MRNF ³		Total	CAAF ²		MRNF ³		Total
	(ha)	(%)	(ha)	(%)	(ha)	(ha)	(%)	(ha)	(%)	(ha)
Préparation de terrain										
1) Scarifiage	44 323r	100,0			44 323r	47 205r	100,0			47 205r
2) Déblaiement	6 444r	100,0			6 444r	5 766r	100,0			5 766r
3) Débroussaillage	336r	41,7	470r	58,3	806r	153r	20,8	582r	79,2	735r
4) Hersage										
5) Brûlage dirigé										
6) Élimination de tiges résiduelles	710r	43,1	936r	56,9	1 646r	1 190r	96,2	47r	3,8	1 237r
Total	51 813r	97,4	1 406r	2,6	53 219r	54 314r	98,9	629r	1,1	54 943r
Reboisement et ensemencement										
1) Plantation (ha)	40 278r	99,3	303r	0,7	40 581r	31 768r	100,0			31 768r
(Mplants)	72r	99,2	1r	0,8	72r	57r	100,0			57r
2) Regarni (ha)	26 509r	98,4	444r	1,6	26 953r	26 188r	100,0			26 188r
(Mplants)	28r	96,5	1r	3,5	29r	29r	100,0			29r
3) Enrichissement (ha)	1 623r	100,0			1 623r	2 010r	100,0			2 010r
(Mplants)	1r	100,0			1r	1r	100,0			1r
4) Régénération des AEET ⁴										
Naturelle (ha)										
Artificielle (ha)	7 846r	100,0			7 846r	8 316r	100,0			8 316r
(Mplants)	9r	100,0			9r	11r	100,0			11r
5) Ensemencement (ha)	16r				16r					
Total (ha)	76 272r	99,0	747r	1,0	77 019r	68 282r	100,0			68 282r
Total (Mplants)	109r	98,6	2r	1,4	111r	97r	100,0			97r
Traitements non commerciaux										
1) Dégagement de plantations	15 529r	89,7	1 785r	10,3	17 314r	9 006r	89,6	1 042r	10,4	10 048r
2) Dégagement de la régénération naturelle	3 235r	91,0	321r	9,0	3 556r	2 404r	91,4	227r	8,6	2 631r
3) Éclaircie précommerciale	89 509r	95,7	4 000r	4,3	93 509r	95 192r	96,9	3 058r	3,1	98 250r
4) Traitements phytosanitaires			318r		318r			1 372r	100,0	1 372r
5) Fertilisation						99r				99r
6) Drainage	3 381r	100,0			3 381r	4 359r	100,0			4 359r
Total	111 654r	94,6	6 424r	5,4	118 078r	111 060r	95,1	5 699r	4,9	116 759r
Traitements commerciaux										
1) a) Coupe avec protection de la régénération et des sols	179 664r	100,0			179 664r	143 642r	100,0			143 642r
b) Des petites tiges marchandes	2 689r	100,0			2 689r	903r	100,0			903r
c) De la haute régénération	416r	100,0			416r	549r	100,0			549r
d) Avec réserve de semenciers	13 731r	100,0			13 731r	2 041r	100,0			2 041r
Sous-total (CPRS)	196 500r	100,0			196 500r	147 136r	100,0			147 136r
2) Coupe en mosaïques	38 310r	100,0			38 310r	72 381r	100,0			72 381r
3) a) Coupe de jardinage	31 638r	100,0			31 638r	32 643r	100,0			32 643r
b) Préjardinage	11 047r	100,0			11 047r	1 749r	100,0			1 749r
Sous-total	42 684r	100,0			42 684r	34 392r	100,0			34 392r
4) Coupe d'amélioration	538r	100,0			538r	7r	100,0			7r
5) Coupe progressive d'ensemencement	5 394r	100,0			5 394r	3 977r	100,0			3 977r
6) Éclaircie commerciale	8 087r	97,5	209r	2,5	8 296r	5 592r	97,0	173r	3,0	5 765r
7) a) Coupe par bandes	687r	100,0			687r	507r	100,0			507r
b) Par trouées										
Sous-total	687r	100,0			687r	507r	100,0			507r
8) Récolte dans les lisières boisées	1 117r	100,0			1 117r	973r	100,0			973r
9) Autres coupes :										
a) Coupe en vue du reboisement	7 846r	100,0			7 846r	8 316r	100,0			8 316r
b) Coupe de déblaiement - AEET	9 031r	100,0			9 031r	7 778r	100,0			7 778r
- chemins	9 089r	100,0			9 089r	7 653r	100,0			7 653r
c) Coupe de récupération - plans spéciaux ⁵	8 949r	100,0			8 949r	4 718r	100,0			4 718r
d) Autres coupes	7 690r	99,1	66r	0,9	7 756r	6 380r	99,8	10r	0,2	6 390r
Sous-total	42 604r	99,8	66r	0,2	42 670r	34 844r	100,0	10r	0,0	34 854r
10) Traitements réalisés dans le cadre du programme de mise en valeur des ressources	1 375r	100,0			1 375r	546r	100,0			546r
Total	337 296r	99,9	275r	0,1	337 571r	300 356r	99,9	183r	0,1	300 539r
Grand total	577 035r	98,5	8 852r	1,5	585 887r	534 012r	98,8	6 511r	1,2	540 523r

1. Données révisées SEPI (3 janvier 2008).

2. CAAF : Détenteurs d'un contrat d'approvisionnement et d'aménagement forestier

3. MRNF : Ministère des Ressources naturelles et de la Faune.

4. AEET : Aire d'empilement, d'ébranchage et de tronçonnage

5. Aires affectées par un désastre naturel, etc.

5 Aménagement forestier

5.14 Sommaire des traitements sylvicoles réalisés (suite)

05.14.02

A) Forêts publiques (suite)

Types de traitements	Superficies (2004-2005) ¹					Superficies (2005-2006) ¹				
	CAAF ²		MRNF ³		Total	CAAF ²		MRNF ³		Total
	(ha)	(%)	(ha)	(%)	(ha)	(ha)	(%)	(ha)	(%)	(ha)
Préparation de terrain ⁴										
1) Scarifiage	43 682r	100,0			43 682r	48 690r	100,0			48 690r
2) Déblaiement	5 059r	100,0			5 059r	4 784r	100,0			4 784r
3) Débroussaillage	135r	17,1	654r	82,9	789r					
4) Brûlage dirigé à plat						776r				776r
5) Brûlage dirigé										
6) Élimination de tiges résiduelles	338r	82,6	71r	17,4	409r	1 665r	100,0			1 665r
Total	49 214r	98,5	725r	1,5	49 939r	55 915r	100,0			55 915r
Reboisement et ensemencement										
1) Plantation (ha)	32 670r	100,0			32 670r	35 173r	100,0			35 173r
(Mplants)	59r	100,0			59r	65r	100,0			65r
2) Regarni (ha)	25 016r	100,0			25 016r	28 414r	100,0			28 414r
(Mplants)	27r	100,0			27r	28r	0,2			28r
3) Enrichissement (ha)	1 647r	100,0			1 647r					
(Mplants)	1r	100,0			1r					
4) Régénération des AEET ⁵										
Naturelle (ha)										
Artificielle (ha)	6 915r	100,0			6 915r	4 043r	100,0			4 043r
(Mplants)	8r	100,0			8r	7r	100,0			7r
5) Ensemencement (ha)	254r	100,0			254r	350r	100,0			350r
Total (ha)	66 501r	100,0			66 501r	67 980r	100,0			67 980r
(Mplants)	94r	100,0			94r	99r	100,0			99r
Traitements non commerciaux										
1) Dégagement de plantations	11 852r	99,9	16r	0,1	11 868r	5 550r	100,0			5 550r
2) Dégagement de la régénération naturelle	4 253r	100,0			4 253r	796r	100,0			796r
3) Éclaircie précommerciale	98 280r	98,1	1 917r	1,9	100 197r	63 522r	99,1	557r	0,9	64 078r
4) Traitements phytosanitaires	2r	0,7	291r	99,3	293r			60r	100,0	60r
5) Fertilisation	211r	100,0			211r	94r	100,0			94r
6) Drainage	3 864r	100,0			3 864r	3 936r	100,0			3 936r
Total	118 462r	98,2	2 224r	1,8	120 686r	73 898r	99,2	617r	0,8	74 514r
Traitements commerciaux										
1) a) Coupe avec protection de la régénération et des sols	97 030r	100,0			97 030r	96 157r	99,8	200r	0,2	96 357r
b) Des petites tiges marchandes	1 809r	100,0			1 809r	1 281r	100,0			1 281r
c) De la haute régénération	531r	100,0			531r	876r	100,0			876r
d) Avec réserve de semenciers	1 227r	100,0			1 227r	570r	100,0			570r
Sous-total (CPRS)	100 597r	100,0			100 597r	98 883r	99,8	200r	0,2	99 083r
2) Coupe en mosaïques	126 729r	100,0			126 729r	101 848r	100,0			101 848r
3) a) Coupe de jardinage	27 847r	100,0			27 847r	13 598r	100,0			13 598r
b) Préjardinage	3 542r	100,0			3 542r	1 391r	100,0			1 391r
Sous-total	31 389r	100,0			31 389r	14 988r	100,0			14 988r
4) Coupe d'amélioration	46r	100,0			46r	258r	100,0			258r
5) Coupe progressive d'ensemencement	3 132r	100,0			3 132r	1 754r	100,0			1 754r
6) Éclaircie commerciale	7 810r	97,5	201r	2,5	8 011r	6 889r	100,0			6 889r
7) a) Coupe par bandes	814r	100,0			814r	246r	100,0			246r
b) Par trouées										
Sous-total	814r	100,0			814r	246r	100,0			246r
8) Récolte dans les lisières boisées	1 458r	100,0			1 458r	2 257r	100,0			2 257r
9) Autres coupes :										
a) Coupe en vue du reboisement	6 915r	100,0			6 915r	1 719r	100,0			1 719r
b) Coupe de déblaiement - AEET	8 309r	100,0			8 309r	4 029r	100,0			4 029r
- chemins	7 627r	100,0			7 627r	4 346r	100,0			4 346r
c) Coupe de récupération - plans spéciaux ⁶	3 855r	100,0			3 855r	7 974r	100,0			7 974r
d) Autres coupes	10 616r	99,7	29r	0,3	10 645r	16 606r	100,0			16 606r
Sous-total	37 322r	99,9	29r	0,1	37 351r	34 674r	100,0			34 674r
10) Traitements réalisés dans le cadre du programme de mise en valeur des ressources										
Total	309 297r	99,9	230r	0,1	309 527r	261 798r	99,9	200r	0,1	261 998r
Grand total	543 474r	99,4	3 179r	0,6	546 653r	459 591r	99,8	817r	0,2	460 407r

1. Données révisées SEPI (3 janvier 2008).

2. CAAF : Détenteurs d'un contrat d'approvisionnement et d'aménagement forestier.

3. MRNF : Ministère des Ressources naturelles et de la Faune.

4. Données révisées SEPI (février 2010).

5. AEET : Aire d'empilement, d'ébranchage et de tronçonnage.

6. Aires affectées par un désastre naturel, etc.

Note : Il manque environ 160 000 ha de travaux en 2005-2006, de plus la superficie et le nombre de plants des AEET sont comprises avec la plantation.

5 Aménagement forestier

5.14 Sommaire des traitements sylvicoles réalisés (suite)

05.14.03

A) Forêts publiques (suite)

Types de traitements	Superficies (2006-2007) ¹					Superficies (2007-2008) ¹				
	CAAF ²		MRNF ³		Total	CAAF ²		MRNF ³		Total
	(ha)	(%)	(ha)	(%)	(ha)	(ha)	(%)	(ha)	(%)	(ha)
Préparation de terrain										
1) Scarifiage	55 719r	100,0			55 719r	57 733r	100,0			57 733r
2) Déblaiement	7 013r	100,0			7 013r	7 468r	100,0			7 468r
3) Débroussaillage										
4) Hersage	3 048r	100,0			3 048r	4 253r	100,0			4 253r
5) Brûlage dirigé										
6) Élimination de tiges résiduelles	2 045r	100,0			2 045r	1 293r	100,0			1 293r
Total	67 825r	100,0			67 825r	70 747r	100,0			70 747r
Reboisement et ensemencement										
1) Plantation (ha)	48 708r	100,0			48 708r	50 669r	100,0			50 669r
(Mplants)	81r	100,0			81r	93r	100,0			93r
2) Regarni (ha)	23 532r	100,0			23 532r	14 279r	100,0			14 279r
(Mplants)	22r	100,0			22r	12r	100,0			12r
3) Enrichissement (ha)	502r	100,0			502r	264r	100,0			264r
(Mplants)										0r
4) Régénération des AEET ⁴ Naturelle (ha)										0r
Artificielle (ha)	6 787r	100,0			6 787r	4 320r	100,0			4 320r
(Mplants)	11r	100,0			11r	7r	100,0			7r
5) Ensemencement (ha)	634r	100,0			634r	589r	100,0			589r
Total (ha)	80 163r	100,0			80 163r	70 121r	100,0			70 121r
Total (Mplants)	114r	100,0			114r	112r	100,0			112r
Traitements non commerciaux										
1) Dégagement de plantations	11 902r	100,0			11 902r	10 317r	100,0			10 317r
2) Dégagement de la régénération naturelle	1 861r	100,0			1 861r	2 673r	100,0			2 673r
3) Éclaircie précommerciale	83 041r	100,0			83 041r	69 045r	100,0			69 045r
4) Traitements phytosanitaires	104r	100,0			104r	265r	100,0			265r
5) Fertilisation	2r	100,0			2r	80r	100,0			80r
6) Drainage ⁵	2 743r	100,0			2 743r	2 277r	100,0			2 277r
Total	99 653r	100,0			99 653r	84 657r	100,0			84 657r
Traitements commerciaux										
1) a) Coupe avec protection de la régénération et des sols	169 612r	100,0			169 612r	143 405r	100,0			143 405r
b) Des petites tiges marchandes	3 389r	100,0			3 389r	1 860r	100,0			1 860r
c) De la haute régénération	7 572r	100,0			7 572r	1 062r	100,0			1 062r
d) Avec réserve de semenciers	1 586r	100,0			1 586r	1 640r	100,0			1 640r
Sous-total (CPRS)	182 159r	100,0			182 159r	147 967r	100,0			147 967r
2) Coupe en mosaïques ⁶	96 056r	100,0			96 056r	61 247r	100,0			61 247r
3) a) Coupe de jardinage	8 692r	100,0			8 692r	8 143r	100,0			8 143r
b) Préjardinage	1 123r	100,0			1 123r	1 504r	100,0			1 504r
Sous-total	9 815r	100,0			9 815r	9 647r	100,0			9 647r
4) Coupe d'amélioration	17r	100,0			17r					
5) Coupe progressive d'ensemencement	2 434r	100,0			2 434r	3 075r	100,0			3 075r
6) Éclaircie commerciale	4 700r	100,0			4 700r	6 016r	100,0			6 016r
7) a) Coupe par bandes	395r	100,0			395r	149r	100,0			149r
b) Par trouées										
Sous-total	7 546r	100,0			7 546r	9 240r	100,0			9 240r
8) Récolte dans les lisières boisées	833r	100,0			833r	424r	100,0			424r
9) Autres coupes :										
a) Coupe en vue du reboisement										
b) Coupe de déblaiement - AEET										
- chemins										
c) Coupe de récupération - plans spéciaux ^{6,7}	13 065r	100,0			13 065r	54 121r	100,0			54 121r
d) Autres coupes	7 783r	100,0			7 783r	3 971r	100,0			3 971r
Sous-total	8 616r	100,0			8 616r	4 395r	100,0			4 395r
10) Traitements réalisés dans le cadre du programme de mise en valeur des ressources ⁶	1 282r	100,0			1 282r	503r				503r
Total	208 136r	100,0			208 136r	171 249r	100,0			171 249r
Grand total	455 777r	100,0			455 777r	396 774r	100,0			396 774r

1. Rapport d'interventions forestières (RAIF) 2006-2007, 2007-2008. Superficie réalisée par les bénéficiaires (juillet 2009).

2. CAAF : Détenteurs d'un contrat d'approvisionnement et d'aménagement forestier (inclus les traitements sylvicoles réalisés dans les Réserves forestières).

3. MRNF : Ministère des Ressources naturelles et de la Faune.

4. AEET : Aire d'empilement, d'ébranchage et de tronçonnage et infrastructures.

5. Le facteur utilisé pour la conversion est : 1m = 0, 00309ha. Ce facteur provient d'une compilation de SEPI de 1995 à 2005.

6. Cette superficie ne doit pas être ajoutée au total car elle a déjà été prise en compte dans le sous-total CPRS.

7. Aires affectées par un désastre naturel, etc.

5 Aménagement forestier

5.14 Sommaire des traitements sylvicoles réalisés (suite)

05.14.04

A) Forêts publiques (suite)

Types de traitements	Superficies (2008-2009) ¹				
	CAAF ²		MRNF ³		Total
	(ha)	(%)	(ha)	(%)	(ha)
Préparation de terrain					
1) Scarifiage	63 168p	100,0			63 168p
2) Déblaiement	4 970p	100,0			4 970p
3) Débroussaillage					
4) Hersage	5 636p	100,0			5 636p
5) Brûlage dirigé					
6) Élimination de tiges résiduelles					
Total	73 774p	100,0			73 774p
Reboisement et ensemencement					
1) Plantation (ha)	60 027p	100,0			60 027p
(Mplants)	133p	100,0			133p
2) Regarni (ha)	5 695p	100,0			5 695p
(Mplants)	11p	100,0			11p
3) Enrichissement (ha)	54p	100,0			54p
(Mplants)					
4) Régénération des AEET ⁴ Naturelle (ha)					
Artificielle (ha)					
(Mplants)					
5) Ensemencement (ha)					
Total (ha)	65 776p	100,0			65 776p
(Mplants)	144p	100,0			144p
Traitements non commerciaux					
1) Dégagement de plantations	9 493p	100,0			9 493p
2) Dégagement de la régénération naturelle	3 693p	100,0			3 693p
3) Éclaircie précommerciale	58 670p	100,0			58 670p
4) Traitements phytosanitaires	4p	100,0			4p
5) Fertilisation					
6) Drainage ⁵	2 049p	100,0			2 049p
Total	73 909p	100,0			73 909p
Traitements commerciaux					
1) a) Coupe avec protection de la régénération et des sols	116 665p	100,0			116 665p
b) Des petites tiges marchandes	1p	100,0			1p
c) De la haute régénération	1p	100,0			1p
d) Avec réserve de semenciers	1p	100,0			1p
Sous-total (CPRS)	116 668p	100,0			116 668p
2) Coupe en mosaïques ⁶	1p	100,0			1p
3) a) Coupe de jardinage	9 730p	100,0			9 730p
b) Préjardinage	1 238p	100,0			1 238p
Sous-total	10 968p	100,0			10 968p
4) Coupe d'amélioration	1p				1p
5) Coupe progressive d'ensemencement	3 054p	100,0			3 054p
6) Éclaircie commerciale	3 064p	100,0			3 064p
7) a) Coupe par bandes	435p	100,0			435p
b) Par trouées	1p	100,0			1p
Sous-total	6 555p	100,0			6 555p
8) Récolte dans les lisières boisées	1p	100,0			1p
9) Autres coupes :					
a) Coupe en vue du reboisement	1p	100,0			1p
b) Coupe de déblaiement - AEET	1p	100,0			1p
- chemins	1p	100,0			1p
c) Coupe de récupération - plans spéciaux ^{6,7}	1p	100,0			1p
d) Autres coupes	6 492p	100,0			6 492p
Sous-total	6 496p	100,0			6 496p
10) Traitements réalisés dans le cadre du programme de mise en valeur des ressources ⁶	1p				1p
Total	140 687p	100,0			140 687p
Grand total	354 146p	100,0			354 146p

1. État d'avancement des travaux sylvicoles pour 2008-2009 (en date du 20 août 2009).

2. CAAF : Détenteurs d'un contrat d'approvisionnement et d'aménagement forestier (inclus les traitements sylvicoles réalisés dans les Réserves forestières).

3. MRNF : Ministère des Ressources naturelles et de la Faune.

4. AEET : Aire d'empilement, d'ébranchage et de tronçonnage et infrastructures. Pour 2008-2009 elles sont comprises dans l'item plantation.

5. Le facteur utilisé pour la conversion est : 1m = 0, 00309ha. Ce facteur provient d'une compilation de SEPI de 1995 à 2005.

6. Cette superficie ne doit pas être ajoutée au total car elle a déjà été prise en compte dans le sous-total CPRS.

7. Aires affectées par un désastre naturel, etc.

5 Aménagement forestier

5.14 Sommaire des traitements sylvicoles réalisés (suite)

05.14.05

B) Forêts privées ¹

Types de traitements	Superficies (2004-2005) ²	Superficies (2005-2006) ²	Superficies (2006-2007) ²	Superficies (2007-2008) ²	Superficies (2008-2009) ²
	(ha)	(ha)	(ha)	(ha)	(ha)
Préparation de terrain					
1) Scarifiage	609	542p	312p	508p	314p
2) Déblaiement	3 188	3 663p	3 416p	3 104p	2 969p
3) Labour et hersage	164	193p	199p	286p	354p
4) Débroussaillage					
-mécanique	2 955	2 680p	2 543p	2 579p	2 251p
-chimique				2p	
5) Élimination de tiges résiduelles	592	450p	456p	430p	356p
6) Autres traitements	665	656p	642p	696p	672p
Total	8 173	8 185p	7 568p	7 605p	6 916p
Reboisement					
1) Plantation	8 672	7 967p	7 961p	7 338p	7 135p
2) Regarni	1 193	1 109p	1 139p	1 054p	1 031p
3) Enrichissement	216	159p	197p	182p	118p
Total	10 082	9 235p	9 298p	8 574p	8 284p
(Mplants)	22	20r	20r	19r	18r
Traitements non commerciaux					
1) Dégagement de plantations					
-mécanique	11 413	11 114p	11 743p	11 272p	11 385p
-chimique				40p	18p
2) Dégagement de la régénération naturelle					
-mécanique	325	256p	349p	410p	385p
-chimique					
3) Éclaircie précommerciale	6 013	5 745p	5 539p	5 920p	6 295p
4) Traitements phytosanitaires	467	568p	777p	618p	680p
5) Drainage	825	514p	442p	403p	323p
Total	19 043	18 197p	18 850p	18 663p	19 087p
Traitements commerciaux					
1) Coupe de jardinage	1 745	1 933p	2 114p	2 289p	2 020p
2) Coupe progressive d'ensemencement	531	620p	1 307p	562p	351p
3) Coupe par bandes ou par trouées	22	9p	24p	27p	6p
4) Éclaircie commerciale	4 636	5 620p	6 283p	5 858p	4 257p
5) Autres coupes	4 932	5 236p	4 599p	5 794p	5 572p
Total	11 866	13 418p	14 327p	14 530p	12 206p
Grand total	49 164	49 034p	50 043p	49 372p	46 493p

1. Des travaux en tout genre sont aussi réalisés annuellement par les propriétaires de boisés à titre personnel ou d'entreprise, et ce, à l'extérieur de ces programmes de subventions. Ces travaux ne font pas partie des données ici présentées.

2. Les données comprennent tous les programmes qui ont été gérés par les agences de mise en valeur des forêts privées

PMVFP, entente spécifique, programme de création d'emplois, volet 2, projets fauniques, etc

Source : Les données des forêts privées sont tirées du programme régulier (PMVFP) auquel le programme rexforêt est ajouté pour les années financières 2002-2003 et 2003-2004

5 Aménagement forestier

5.15 Valeur des traitements sylvicoles admissibles à titre de paiement des droits (2005-2006)

05.15.01

1. Préparation de terrain ¹

Scarifiage

chaînes d'ancre	125 \$/ha
barils et chaînes	355 \$/ha
scarificateurs à cônes hydrauliques (type Wadell)	280 \$/ha
scarificateurs à disques hydrauliques (types TTS hydrauliques, Donaren) ou râteau scarificateur (requin)	225 \$/ha
scarificateur à poquets (Bracke) ou scarificateur à disques (type TTS)	160 \$/ha
scarificateur à poquets et monticules (Bracke monticule)	220 \$/ha
pelle en V et scarificateur à poquets (Bracke) ou scarificateur à disques	445 \$/ha
taupe ou pioche forestière ²	465 \$/1 000 microsites

Scarifiage partiel par poquets

dans des trouées et des groupes d'arbres	750 \$/ha
dans des parquets	650 \$/ha
dans des coupes de régénération	570 \$/ha

Herses forestières (types Rome et Crabe)

1 hersage	255 \$/ha
2 hersages	455 \$/ha
herse 36 pouces	560 \$/ha
létourneau	395 \$/ha

Labourage et hersage

charrue (type Lazure) et herses forestières (types Rome et Crabe)	1 375 \$/ha
---	-------------

Déblaiement

tracteur sur chenilles avec pelle râteau	500 \$/ha
déblaiement d'hiver avec tracteur sur chenilles avec lame tranchante	510 \$/ha
abatteuse groupeuse	400 \$/ha
débusqueuse avec pelle râteau	425 \$/ha
pelle hydraulique	425 \$/ha
pelle en V modèle C et H modifiée	215 \$/ha
Brûlage dirigé à plat	430 \$/ha

2. Dégagement mécanique de la régénération ²

zone boréale	760 \$/ha
zone tempérée nordique	855 \$/ha

3. Éclaircie précommerciale ²

Production prioritaire de résineux, de peuplements mélangés à dominance résineux,

de peupliers et de peuplements mélangés à dominance de feuillus intolérants

valeur par hectare = $462,72 \times \ln(ti/ha) - 3\,576,86$

ln : logarithme en base e

ti : nombre de tiges d'essences résineuses de plus de 1,2 mètre et

de tiges d'essences feuillues de plus de 1,8 mètre

ha : hectare

Production prioritaire de feuillus tolérants, de bouleau à papier, de peuplements mélangés

915 \$/ha

à dominance de feuillus tolérants et productions prioritaires constituées d'associations de pins et de bouleaux

4. Éclaircie commerciale ³

résineux et mélangés à dominance résineuse

valeur par hectare avec martelage des tiges à prélever = $260,16 / (DHP \text{ moyen récolté} \times 0,0414)^2$

valeur par hectare sans martelage des tiges à prélever = $260,16 / (DHP \text{ moyen récolté} \times 0,0414)^2 - 150$

mélangés à feuillus tolérants et intolérants ^{4,5}

615 \$/ha

mélangés à feuillus tolérants production prioritaire de bouleau jaune et de résineux avec sapin ⁵

385 \$/ha

feuillus tolérants et intolérants ^{4,5}

325 \$/ha

5. Drainage

milieu dénudé (sans abattage préalable)	1,75 \$/m ou m ³
milieu boisé (sans abattage préalable)	1,95 \$/m ou m ³
milieu boisé (avec abattage préalable)	2,15 \$/m ou m ³

5 Aménagement forestier

5.15 Valeur des traitements sylvicoles admissibles en paiement des droits (2005-2006) (suite)

05.15.01

6. Fertilisation			
résineux			400 \$/ha
7. Regarnis de la régénération naturelle et plantation de pins rouges et de pins blancs ²			
Avec préparation de terrain			
racines nues	Plants de dimensions conventionnelles	255 \$/1 000 plants	
	Plants de fortes dimensions	405 \$/1 000 plants	
	Peupliers hybrides	625 \$/1 000 plançons	
	67-50	210 \$/1 000 plants	
	45-110 ou boutures	220 \$/1 000 plants	
	25-200	310 \$/1 000 plants	
	45-340 et 25-350-A	355 \$/1 000 plants	
réipients	Mini-réipients 126-25	200 \$/1 000 plants	
Sans préparation de terrain			
racines nues	Plants de dimensions conventionnelles	275 \$/1 000 plants	
	Plants de fortes dimensions	420 \$/1 000 plants	
réipients	67-50	225 \$/1 000 plants	
	45-110 ou boutures	235 \$/1 000 plants	
	25-200	325 \$/1 000 plants	
	45-340 et 25-350-A	370 \$/1 000 plants	
	Mini-réipients 126-25	215 \$/1 000 plants	
8. Coupe progressive d'ensemencement ³			
- Résineux			575 \$/ha
- Mélangés avec feuillus tolérants et intolérants ⁴			325 \$/ha
- Feuillus tolérants et intolérants ⁴			325 \$/ha
9. Coupe par bandes avec protection de la régénération et des sols ³			230 \$/ha
10. Plantation ²			
Avec préparation de terrain			
racines nues	Plants de dimensions conventionnelles	235 \$/1 000 plants	
	Plants de fortes dimensions	380 \$/1 000 plants	
	Peupliers hybrides	600 \$/1 000 plançons	
	67-50	190 \$/1 000 plants	
	45-110 ou boutures	195 \$/1 000 plants	
	25-200	285 \$/1 000 plants	
	45-340 et 25-350-A	330 \$/1 000 plants	
réipients	Mini-réipients 126-25	180 \$/1 000 plants	
Sans préparation de terrain			
racines nues	Plants de dimensions conventionnelles	250 \$/1 000 plants	
	Plants de fortes dimensions	395 \$/1 000 plants	
réipients	67-50	205 \$/1 000 plants	
	45-110 ou boutures	215 \$/1 000 plants	
	25-200	305 \$/1 000 plants	
	45-340 et 25-350-A	350 \$/1 000 plants	
	Mini-réipients 126-25	195 \$/1 000 plants	
11. Enrichissement et regarnis de feuillus et de pins ²			565 \$/1 000 plants
12. Éclaircie commerciale d'étalement ^{3,5}			325 \$/1 000 plants
13. Éclaircie sélective individuelle ^{3,5}			
- Feuillus tolérants			385 \$/1 000 plants
14. Coupe d'amélioration ^{3,5}			
- Résineux (thuyas)			310 \$/ha

5 Aménagement forestier

5.15 Valeur des traitements sylvicoles admissibles en paiement des droits (2005-2006) (suite)

05.15.01

15. Coupe de jardinage ^{3,5}	
- Feuillus tolérants	325 \$/ha
- Mélangés avec feuillus tolérants	325 \$/ha
- Résineux (thuyas)	310 \$/ha
16. Coupe de jardinage avec assainissement ^{3,5}	
- Feuillus tolérants	325 \$/ha
- Mélangés avec feuillus tolérants	325 \$/ha
17. Coupe de jardinage avec trouées ^{3,5}	325 \$/ha
18. Coupe de jardinage avec trouées et assainissement ^{3,5}	
- Feuillus tolérants	325 \$/ha
- Mélangés avec feuillus tolérants	325 \$/ha
- Mélangés avec feuillus tolérants et pins	325 \$/ha
19. Coupe de jardinage par pied d'arbre et par groupe d'arbres ^{3,5}	
- Feuillus tolérants	325 \$/ha
- Mélangés avec feuillus tolérants	325 \$/ha
20. Coupe de jardinage par pied d'arbre et par groupe d'arbres avec assainissement ^{3,5}	
- Feuillus tolérants	325 \$/ha
- Mélangés avec feuillus tolérants	325 \$/ha
21. Coupe de jardinage avec régénération par parquets ^{3,5}	305 \$/ha
22. Coupe avec réserve de semenciers	20 \$/ha
23. Coupe de préjardinage ^{3,5}	
- Feuillus tolérants	325 \$/ha
- Mélangés avec feuillus tolérants	325 \$/ha
24. Coupe de préjardinage avec assainissement ^{3,5}	
- Feuillus tolérants	325 \$/ha
- Mélangés avec feuillus tolérants	325 \$/ha
25. Ensemencement de pin	
- Aérien	40 \$/ha
- Terrestre	150 \$/ha
- Mini-serres	335 \$/1 000 microsites ensemencés
26. Coupe de jardinage acérico-forestier ^{3,5}	390 \$/ha
28. Élagage phytosanitaire	440 \$/ha

1. La valeur admissible peut être majorée de 2,6 % lorsque les traitements sylvicoles sont réalisés à partir de campements forestiers dont les critères d'admissibilité sont définis dans les instructions relatives à l'application du présent arrêté

2. La valeur admissible peut être majorée de 7,8 % lorsque les traitements sylvicoles sont réalisés à partir de campements forestiers dont les critères d'admissibilité sont définis dans les instructions relatives à l'application du présent arrêté

3. La valeur admissible comprend des coûts de récolte, de construction de chemins forestiers, de supervision ou de martelage des arbres

4. La valeur admissible peut être majorée de 60 \$/ha si le martelage des arbres est réalisé en tenant compte des tiges à conserver

5. La valeur admissible est majorée de 30 \$/ha lorsque des sentiers d'abattage et de débardage ont fait l'objet d'un rubannage

Note : L'expression « feuillus tolérants » comprend les pins blancs et les pins rouges.

5 Aménagement forestier

5.15 Valeur des traitements sylvicoles admissibles à titre de paiement des droits (2006-2007)

05.15.02

	Exécution	Planification et suivi
1. Préparation de terrain ¹		
Scarifiage		
chaines d'ancre	130 \$/ha	25 \$/ha
barils et chaînes	370 \$/ha	25 \$/ha
scarificateurs à cônes hydrauliques (type Wadell)	295 \$/ha	25 \$/ha
scarificateurs à disques hydrauliques (types TTS hydrauliques, Donaren) ou râteau scarificateur (requin)	235 \$/ha	25 \$/ha
scarificateur à poquets (Bracke) ou scarificateur à disques (type TTS)	170 \$/ha	25 \$/ha
scarificateur à poquets et monticules (Bracke monticule)	235 \$/ha	25 \$/ha
pelle en V et scarificateur à poquets (Bracke) ou scarificateur à disques	465 \$/ha	25 \$/ha
taupe ou pioche forestière ²	490 \$/1 000 microsites	11 \$/1 000 microsites
Scarifiage partiel par poquets		
dans des trouées et des groupes d'arbres	785 \$/ha	25 \$/ha
dans des parquets	680 \$/ha	25 \$/ha
dans des coupes de régénération	600 \$/ha	25 \$/ha
Herses forestières (types Rome et Crabe)		
1 hersage	265 \$/ha	25 \$/ha
2 hersages	480 \$/ha	25 \$/ha
herse 36 pouces	585 \$/ha	25 \$/ha
létourneau	415 \$/ha	25 \$/ha
Labourage et hersage		
charrue (type Lazure) et herses forestières (types Rome et Crabe)	1 445 \$/ha	25 \$/ha
Déblaiement		
tracteur sur chenilles avec pelle râteau	525 \$/ha	25 \$/ha
déblaiement d'hiver avec tracteur sur chenilles avec lame tranchante	535 \$/ha	25 \$/ha
abatteuse groupeuse	420 \$/ha	25 \$/ha
débusqueuse avec pelle râteau	445 \$/ha	25 \$/ha
pelle hydraulique	445 \$/ha	25 \$/ha
pelle en V modèle C et H modifiée	225 \$/ha	25 \$/ha
Brûlage dirigé à plat	445 \$/ha	25 \$/ha
2. Dégagement mécanique de la régénération ²		
zone boréale	780 \$/ha	75 \$/ha
zone tempérée nordique	875 \$/ha	75 \$/ha
3. Éclaircie précommerciale ²		
Production prioritaire de résineux, de peuplements mélangés à dominance résineux, de peupliers et de peuplements mélangés à dominance de feuillus intolérants		
valeur par hectare = $472,68 \times \ln(ti/ha) - 3\,653,85$		65 \$/ha
ln : logarithme en base <i>e</i>		
ti : nombre de tiges d'essences résineuses de plus de 1,2 mètre et de tiges d'essences feuillues de plus de 1,8 mètre		
ha : hectare		
Production prioritaire de feuillus tolérants, de bouleau à papier, de peuplements mélangés à dominance de feuillus tolérants et productions prioritaires constituées d'associations de pins et de bouleaux	935 \$/ha	65 \$/ha
4. Éclaircie commerciale ³		
résineux et mélangés à dominance résineuse		70 \$/ha
EXÉCUTION		
valeur par hectare avec martelage des tiges à prélever = $265,77 / (DHP \text{ moyen récolté} \times 0,0414) ^2$		
valeur par hectare sans martelage des tiges à prélever = $265,77 / (DHP \text{ moyen récolté} \times 0,0414) ^2 - 153,43$		
mélangés à feuillus tolérants et intolérants ^{4,5}	660 \$/ha	70 \$/ha
mélangés à feuillus tolérants production prioritaire de bouleau jaune et de résineux avec sapin ⁵	660 \$/ha	70 \$/ha
feuillus tolérants et intolérants ^{4,5}	660 \$/ha	70 \$/ha
pin blanc et pin rouge	660 \$/ha	70 \$/ha
5. Drainage		
milieu dénudé (sans abattage préalable)	1,80 \$/m ou m ³	0,08 \$/m ou m ³
milieu boisé (sans abattage préalable)	2,00 \$/m ou m ³	0,08 \$/m ou m ³
milieu boisé (avec abattage préalable)	2,30 \$/m ou m ³	0,08 \$/m ou m ³

5 Aménagement forestier

5.15 Valeur des traitements sylvicoles admissibles en paiement des droits (2006-2007) (suite)

05.15.02

6. Fertilisation			
résineux		410 \$/ha	25 \$/ha
7. Regarnis de la régénération naturelle et plantation de pins rouges et de pins blancs ^{2,6}			
Avec préparation de terrain			
racines nues	Plants de dimensions conventionnelles	285 \$/1 000 plants	30 \$/1 000 plants
	Plants de fortes dimensions	435 \$/1 000 plants	30 \$/1 000 plants
	Peupliers hybrides	660 \$/1 000 plançons	30 \$/1 000 plants
réipients	67-50	235 \$/1 000 plants	30 \$/1 000 plants
	45-110 ou boutures	265 \$/1 000 plants	30 \$/1 000 plants
	25-200	340 \$/1 000 plants	30 \$/1 000 plants
	45-340 et 25-350-A	385 \$/1 000 plants	30 \$/1 000 plants
	Mini-réipients 126-25	205 \$/1 000 plants	30 \$/1 000 plants
Sans préparation de terrain			
racines nues	Plants de dimensions conventionnelles	300 \$/1 000 plants	30 \$/1 000 plants
	Plants de fortes dimensions	455 \$/1 000 plants	30 \$/1 000 plants
réipients	67-50	250 \$/1 000 plants	30 \$/1 000 plants
	45-110 ou boutures	280 \$/1 000 plants	30 \$/1 000 plants
	25-200	355 \$/1 000 plants	30 \$/1 000 plants
	45-340 et 25-350-A	400 \$/1 000 plants	30 \$/1 000 plants
	Mini-réipients 126-25	220 \$/1 000 plants	30 \$/1 000 plants
8. Coupe progressive d'ensemencement ³			
- Résineux		590 \$/ha	70 \$/ha
- Mélangés avec feuillus tolérants et intolérants ⁴		345 \$/ha	70 \$/ha
- Feuillus tolérants et intolérants ⁴		345 \$/ha	70 \$/ha
9. Coupe par bandes avec protection de la régénération et des sols ³		240 \$/ha	70 \$/ha
10. Plantation ²			
Avec préparation de terrain			
racines nues	Plants de dimensions conventionnelles	240 \$/1 000 plants	20 \$/1 000 plants
	Plants de fortes dimensions	390 \$/1 000 plants	20 \$/1 000 plants
	Peupliers hybrides	615 \$/1 000 plançons	20 \$/1 000 plants
réipients	67-50	195 \$/1 000 plants	20 \$/1 000 plants
	45-110 ou boutures	220 \$/1 000 plants	20 \$/1 000 plants
	25-200	295 \$/1 000 plants	20 \$/1 000 plants
	45-340 et 25-350-A	340 \$/1 000 plants	20 \$/1 000 plants
	Mini-réipients 126-25	185 \$/1 000 plants	20 \$/1 000 plants
Sans préparation de terrain			
racines nues	Plants de dimensions conventionnelles	260 \$/1 000 plants	20 \$/1 000 plants
	Plants de fortes dimensions	405 \$/1 000 plants	20 \$/1 000 plants
réipients	67-50	210 \$/1 000 plants	20 \$/1 000 plants
	45-110 ou boutures	240 \$/1 000 plants	20 \$/1 000 plants
	25-200	310 \$/1 000 plants	20 \$/1 000 plants
	45-340 et 25-350-A	355 \$/1 000 plants	20 \$/1 000 plants
	Mini-réipients 126-25	200 \$/1 000 plants	20 \$/1 000 plants
11. Enrichissement et regarnis de feuillus et de pins ²		580 \$/1 000 plants	30 \$/1 000 plants
12. Éclaircie commerciale d'étalement ^{3,5}		660 \$/1 000 plants	70 \$/1 000 plants
13. Éclaircie sélective individuelle ^{3,5}			
- Feuillus tolérants		660 \$/1 000 plants	70 \$/1 000 plants
14. Coupe d'amélioration ^{3,5}			
- Résineux (thuyas)		660 \$/ha	70 \$/1 000 plants

5 Aménagement forestier

5.15 Valeur des traitements sylvicoles admissibles en paiement des droits (2006-2007) (suite)

05.15.02

15. Coupe de jardinage^{3,5}		
- Feuillus tolérants	660 \$/ha	660 \$/ha
- Mélangés avec feuillus tolérants	660 \$/ha	70 \$/ha
- Résineux (thuyas)	660 \$/ha	70 \$/ha
16. Coupe de jardinage avec assainissement^{3,5}		
- Feuillus tolérants	660 \$/ha	70 \$/ha
- Mélangés avec feuillus tolérants	660 \$/ha	70 \$/ha
17. Coupe de jardinage avec trouées^{3,5}		
	660 \$/ha	70 \$/ha
18. Coupe de jardinage avec trouées et assainissement^{3,5}		
- Feuillus tolérants	660 \$/ha	70 \$/ha
- Mélangés avec feuillus tolérants	660 \$/ha	70 \$/ha
- Mélangés avec feuillus tolérants et pins	660 \$/ha	70 \$/ha
19. Coupe de jardinage par pied d'arbre et par groupe d'arbres^{3,5}		
- Feuillus tolérants	660 \$/ha	70 \$/ha
- Mélangés avec feuillus tolérants	660 \$/ha	70 \$/ha
20. Coupe de jardinage par pied d'arbre et par groupe d'arbres avec assainissement^{3,5,7}		
- Feuillus tolérants	660 \$/ha	70 \$/ha
- Mélangés avec feuillus tolérants	660 \$/ha	70 \$/ha
21. Coupe de jardinage avec régénération par parquets^{3,5}		
	620 \$/ha	70 \$/ha
22. Coupe avec réserve de semenciers		
	20 \$/ha	70 \$/ha
23. Coupe de préjardinage^{3,5}		
- Feuillus tolérants	660 \$/ha	70 \$/ha
- Mélangés avec feuillus tolérants	660 \$/ha	70 \$/ha
24. Coupe de préjardinage avec assainissement^{3,5}		
- Feuillus tolérants	660 \$/ha	70 \$/ha
- Mélangés avec feuillus tolérants	660 \$/ha	70 \$/ha
25. Ensemencement de pin		
- Aérien	40 \$/ha	20 \$/ha
- Terrestre	155 \$/ha	20 \$/ha
- Mini-serres	345 \$/1 000 microsites ensemencés	20 \$/1 000 microsites ensemencés
26. Coupe de jardinage acérico-forestier^{3,5}		
	660 \$/ha	70 \$/ha
28. Élagage phytosanitaire		
	450 \$/ha	75 \$/ha

* Pour connaître le pourcentage d'admissibilité en paiement des redevances de la valeur d'un traitement sylvicole, se référer aux articles 11 et suivants du Règlement sur les redevances forestières (D. 372-87, 87-03-18). Les valeurs des traitements admissibles s'appliquent autant à des travaux faits en régie qu'à des travaux accordés à contrat.

1. La valeur d'exécution du traitement peut être majorée de 2,6 % lorsque le traitement sylvicole est réalisé à partir de campements forestiers dont les critères d'admissibilité sont définis dans les instructions relatives à l'application du présent arrêté.
2. La valeur d'exécution du traitement peut être majorée de 7,8 % lorsque les traitements sylvicoles sont réalisés à partir de campements forestiers dont les critères d'admissibilité sont définis dans les instructions relatives à l'application du présent arrêté.
3. La valeur d'exécution du traitement comprend des coûts de récolte, de construction de chemins forestiers, de supervision ou de martelage des arbres
4. La valeur d'exécution du traitement peut être majorée de 60 \$/ha si le martelage des arbres est réalisé en tenant compte des tiges à conserver
5. La valeur d'exécution du traitement est majorée de 30 \$/ha lorsque des sentiers d'abattage et de débardage ont fait l'objet d'un rubannage
6. Excluant les regarnis avec les pins blancs et pins rouges ainsi que les feuillus tolérants.
7. La valeur d'exécution peut être majorée de 200 \$/ha si le nombre de poquets conformes prévus aux instructions relatives a été créé lors des opérations de récolte

Note : L'expression « feuillus tolérants » comprend les pins blancs et les pins rouges.

5 Aménagement forestier

5.15 Valeur des traitements sylvicoles admissibles à titre de paiement des droits (2007-2008)*

05.15.03

	Exécution	Planification et suivi
1. Préparation de terrain ¹		
Scarifiage		
chaines d'ancre	136 \$/ha	26 \$/ha
barils et chaînes	387 \$/ha	26 \$/ha
scarificateurs à cônes hydrauliques (type Wadell)	306 \$/ha	26 \$/ha
scarificateurs à disques hydrauliques (types TTS hydrauliques, Donaren) ou râteau scarificateur (requin)	247 \$/ha	26 \$/ha
scarificateur à poquets (Bracke) ou scarificateur à disques (type TTS)	177 \$/ha	26 \$/ha
scarificateurs à poquets et monticules (Bracke monticule)	243 \$/ha	26 \$/ha
pelle en V et scarificateur à poquets (Bracke) ou scarificateur à disques	483 \$/ha	26 \$/ha
taupe ou pioche forestière ²	499 \$/1 000 microsites	11 \$/1 000 microsites
Scarifiage partiel par poquets		
dans des trouées	817 \$/ha	26 \$/ha
dans des parquets	710 \$/ha	26 \$/ha
dans des coupes de régénération	622 \$/ha	26 \$/ha
Herses forestières (types Rome et Crabe)		
1 hersage	278 \$/ha	26 \$/ha
2 hersages	497 \$/ha	26 \$/ha
herse 36 pouces	611 \$/ha	26 \$/ha
Labourage et hersage		
herses forestières (types Rome et Crabe)	1 505 \$/ha	26 \$/ha
Déblaiement		
tracteur sur chenilles avec pelle râteau	548 \$/ha	26 \$/ha
déblaiement d'hiver avec tracteur sur chenilles avec lame tranchante	559 \$/ha	26 \$/ha
abatteuse groupieuse	438 \$/ha	26 \$/ha
débusqueuse avec pelle râteau	463 \$/ha	26 \$/ha
pelle hydraulique	463 \$/ha	26 \$/ha
pelle en V modèle C et H modifiée	233 \$/ha	26 \$/ha
Brûlage dirigé à plat	458 \$/ha	26 \$/ha
2. Dégagement mécanique de la régénération ²		
zone boréale	798 \$/ha	77 \$/ha
zone tempérée nordique	897 \$/ha	77 \$/ha
3. Éclaircie précommerciale ²		
Production prioritaire de résineux, de peuplements mélangés à dominance résineux, de peupliers et de peuplements mélangés à dominance de feuillus intolérants		
Exécution		
valeur par hectare = $483,72 \times \ln(ti/ha) - 3\,739,17$		67 \$/ha
ln : logarithme en base <i>e</i>		
ti : nombre de tiges d'essences résineuses de plus de 1,2 mètre et de tiges d'essences feuillues de plus de 1,8 mètre		
ha : hectare		
Production prioritaire de feuillus tolérants, de bouleau à papier, de peuplements mélangés à dominance de feuillus tolérants et productions prioritaires constituées d'associations de pins et de bouleaux	955 \$/ha	67 \$/ha
4. Éclaircie commerciale ³		
Résineux et mélangés à dominance résineuse		72 \$/ha
Exécution		
Valeur par hectare avec martelage des tiges à prélever = $271,98 / (\text{DHP moyen récolté} \times 0,0414)$ ²		
Valeur par hectare sans martelage des tiges à prélever = $271,98 / (\text{DHP moyen récolté} \times 0,0414)$ ² - 157,01		
Mélangés à feuillus tolérants et intolérants ^{4,5}	674 \$/ha	72 \$/ha
Mélangés à feuillus tolérants - production prioritaire de bouleau jaune et de résineux avec sapin ^{4,5,7}	674 \$/ha	72 \$/ha
Feuillus tolérants et intolérants ^{4,5}	674 \$/ha	72 \$/ha
Pin blanc et pin rouge	674 \$/ha	72 \$/ha
5. Drainage		
milieu dénudé (sans abattage préalable)	1,90 \$/m ou m ³	0,08 \$/m ou m ³
milieu boisé (sans abattage préalable)	2,10 \$/m ou m ³	0,08 \$/m ou m ³
milieu boisé (avec abattage préalable)	2,40 \$/m ou m ³	0,08 \$/m ou m ³

5 Aménagement forestier

5.15 Valeur des traitements sylvicoles admissibles à titre de paiement des droits (2007-2008)* (suite)

05.15.03

6. Fertilisation			
Résineux		429 \$/ha	26 \$/ha
7. Regarnis de la régénération naturelle et plantation de pins rouges et de pins blancs ^{2,6}			
Avec préparation de terrain			
racines nues	plants de dimensions conventionnelles	291 \$/1 000 plants	31 \$/1 000 plants
	plants de fortes dimensions	447 \$/1 000 plants	31 \$/1 000 plants
	peupliers hybrides	676 \$/1 000 plants	31 \$/1 000 plants
	67-50	241 \$/1 000 plants	31 \$/1 000 plants
	45-110 ou boutures	271 \$/1 000 plants	31 \$/1 000 plants
récipients	25-200	346 \$/1 000 plants	31 \$/1 000 plants
	45-340 et 25-350-A	394 \$/1 000 plants	31 \$/1 000 plants
	126-25	210 \$/1 000 plants	31 \$/1 000 plants
mini-récipients			
Sans préparation de terrain			
racines nues	plants de dimensions conventionnelles	309 \$/1 000 plants	31 \$/1 000 plants
	plants de fortes dimensions	465 \$/1 000 plants	31 \$/1 000 plants
	67-50	258 \$/1 000 plants	31 \$/1 000 plants
	45-110 ou boutures	289 \$/1 000 plants	31 \$/1 000 plants
	25-200	363 \$/1 000 plants	31 \$/1 000 plants
récipients	45-340 et 25-350-A	412 \$/1 000 plants	31 \$/1 000 plants
	126-25	225 \$/1 000 plants	31 \$/1 000 plants
mini-récipients			
8. Coupe progressive d'ensemencement ³			
Résineux		603 \$/ha	72 \$/ha
Mélangés avec feuillus tolérants et intolérants ⁴		355 \$/ha	72 \$/ha
Feuillus tolérants et intolérants ⁴		355 \$/ha	73 \$/ha
9. Coupe par bandes avec protection de la régénération et des sols ³			
		244 \$/ha	72 \$/ha
10. Plantation ²			
Avec préparation de terrain			
racines nues	plants de dimensions conventionnelles	247 \$/1 000 plants	20 \$/1 000 plants
	plants de fortes dimensions	399 \$/1 000 plants	20 \$/1 000 plants
	peupliers hybrides	631 \$/1 000 plants	20 \$/1 000 plants
	67-50	197 \$/1 000 plants	20 \$/1 000 plants
	45-110 ou boutures	226 \$/1 000 plants	20 \$/1 000 plants
récipients	25-200	301 \$/1 000 plants	20 \$/1 000 plants
	45-340 et 25-350-A	347 \$/1 000 plants	20 \$/1 000 plants
	126-25	189 \$/1 000 plants	20 \$/1 000 plants
mini-récipients			
Sans préparation de terrain			
racines nues	plants de dimensions conventionnelles	264 \$/1 000 plants	20 \$/1 000 plants
	plants de fortes dimensions	417 \$/1 000 plants	20 \$/1 000 plants
	67-50	215 \$/1 000 plants	20 \$/1 000 plants
	45-110 ou boutures	243 \$/1 000 plants	20 \$/1 000 plants
	25-200	318 \$/1 000 plants	20 \$/1 000 plants
récipients	45-340 et 25-350-A	364 \$/1 000 plants	20 \$/1 000 plants
	126-25	205 \$/1 000 plants	20 \$/1 000 plants
mini-récipients			
11. Enrichissement et regarnis de feuillus et de pins ³			
		592 \$/1 000 plants	31 \$/1 000 plants
12. Éclaircie commerciale d'étalement ^{3,5}			
		675 \$/ha	72 \$/ha
13. Éclaircie sélective individuelle ^{3,4,5,7}			
Feuillus tolérants		675 \$/ha	72 \$/ha
14. Coupe d'amélioration ^{3,5}			
Résineux (thuyas)		675 \$/ha	72 \$/ha

5 Aménagement forestier

5.15 Valeur des traitements sylvicoles admissibles à titre de paiement des droits (2007-2008)* (suite)

05.15.03

15. Coupe de jardinage ^{3, 5}		
Feuillus tolérants	675 \$/ha	72 \$/ha
Mélangés avec feuillus tolérants	675 \$/ha	72 \$/ha
Résineux (thuyas)	675 \$/ha	72 \$/ha
16. Coupe de jardinage avec assainissement ^{3, 5}		
Feuillus tolérants	675 \$/ha	72 \$/ha
Mélangés avec feuillus tolérants	675 \$/ha	72 \$/ha
17. Coupe de jardinage avec trouées ^{3, 5}		
	675 \$/ha	72 \$/ha
18. Coupe de jardinage avec trouées et assainissement ^{3, 5}		
Feuillus tolérants	675 \$/ha	72 \$/ha
Mélangés avec feuillus tolérants	675 \$/ha	72 \$/ha
Mélangés avec feuillus tolérants et pins	675 \$/ha	72 \$/ha
19. Coupe de jardinage par pied d'arbre et par groupe d'arbres ^{3, 5, 7}		
Feuillus tolérants	675 \$/ha	72 \$/ha
Mélangés avec feuillus tolérants	675 \$/ha	72 \$/ha
20. Coupe de jardinage par pied d'arbre et par groupe d'arbres avec assainissement ^{3, 5, 7}		
Feuillus tolérants	675 \$/ha	72 \$/ha
Mélangés avec feuillus tolérants	675 \$/ha	72 \$/ha
21. Coupe de jardinage avec régénération par parquets ^{3, 5}		
	634 \$/ha	72 \$/ha
22. Coupe avec réserve de semenciers		
	22 \$/ha	72 \$/ha
23. Coupe de préjardinage ^{3, 5}		
Feuillus tolérants	675 \$/ha	72 \$/ha
Mélangés avec feuillus tolérants	675 \$/ha	72 \$/ha
24. Coupe de préjardinage avec assainissement ^{3, 5}		
Feuillus tolérants	675 \$/ha	72 \$/ha
Mélangés avec feuillus tolérants	675 \$/ha	72 \$/ha
25. Ensemencement de pin		
Aérien	41 \$/ha	20 \$/ha
Terrestre	157 \$/ha	20 \$/ha
Mini-serres	352 \$/1 000	20 \$/1 000
26. Coupe de jardinage acérico-forestier ^{3, 5}		
	675 \$/ha	72 \$/ha
28. Élagage phytosanitaire		
	461 \$/ha	77 \$/ha

* Pour connaître le pourcentage d'admissibilité en paiement des redevances de la valeur d'un traitement sylvicole, se référer aux articles 11 et suivants du Règlement sur les redevances forestières. Les valeurs des traitements admissibles s'appliquent autant à des travaux faits en régie qu'à des travaux accordés à contrat.

1. La valeur d'exécution du traitement peut être majorée de 3,2 % lorsque le traitement sylvicole est réalisé à partir de campements forestiers dont les critères d'admissibilité sont définis dans les instructions relatives à l'application du présent arrêté.
2. La valeur d'exécution du traitement peut être majorée de 12,6 % lorsque les traitements sylvicoles sont réalisés à partir d'hébergement adéquat dont les critères d'admissibilité sont définis dans les instructions relatives à l'application du présent arrêté.
3. La valeur d'exécution du traitement comprend des coûts de récolte, de construction de chemins forestiers, de supervision ou de martelage des arbres.
4. La valeur d'exécution du traitement peut être majorée de 69 \$/ha si le martelage des arbres est réalisé en tenant compte des tiges à conserver.
5. La valeur d'exécution du traitement est majorée de 31 \$/ha lorsque des sentiers d'abattage et de débardage ont fait l'objet d'un rubannage.
6. Excluant les regarnis avec les pins blancs et pins rouges ainsi que les feuillus tolérants.
7. La valeur d'exécution peut être majorée de 205 \$/ha si le nombre de poquets conformes, prévus aux instructions relatives à l'application du présent arrêté, a été créé lors des opérations de récolte.

Note : L'expression "feuillus tolérants" comprend les pins blancs et les pins rouges.

5 Aménagement forestier

5.15 Valeur des traitements sylvicoles admissibles à titre de paiement des droits (2008-2009)¹

05.15.04

		Exécution	Planification et suivi
Préparation de terrain ²			
Scarifiage			
chaines d'ancre		138 \$/ha	26 \$/ha
barils et chaines		393 \$/ha	26 \$/ha
scarificateur à poquets (Bracke) ou scarificateur à disques (type TTS)		179 \$/ha	26 \$/ha
scarificateur à poquets et monticules (Bracke monticule)		246 \$/ha	26 \$/ha
scarificateurs à disques hydrauliques (types TTS hydrauliques, Donaren) ou râteau scarificateur (requin)		251 \$/ha	26 \$/ha
scarificateurs à disques hydrauliques (Bracke T-26) avec débardeur		298 \$/ha	26 \$/ha
scarificateurs à disques hydrauliques (Bracke T-26) avec porteur		335 \$/ha	26 \$/ha
scarificateurs à cônes hydrauliques (type Wadell)		311 \$/ha	26 \$/ha
pelle en V et scarificateur à poquets (Bracke) ou scarificateur à disques		491 \$/ha	26 \$/ha
taupe ou pioche forestière ³		506 \$/1 000 microsites	11 \$/1 000 microsites
Scarifiage partiel par poquets			
dans des trouées		830 \$/ha	26 \$/ha
dans des parquets		721 \$/ha	26 \$/ha
dans des coupes de régénération		632 \$/ha	26 \$/ha
Herses forestières (types Rome et Crabe)			
1 hersage		282 \$/ha	26 \$/ha
2 hersages		505 \$/ha	26 \$/ha
herse 36 pouces		620 \$/ha	26 \$/ha
Labourage et hersage			
herses forestières (types Rome et Crabe)		1 528 \$/ha	26 \$/ha
Déblaiement			
tracteur sur chenilles avec pelle râteau		557 \$/ha	26 \$/ha
déblaiement d'hiver avec tracteur sur chenilles avec lame tranchante		568 \$/ha	26 \$/ha
abatteuse groupeuse		445 \$/ha	26 \$/ha
débusqueuse avec pelle râteau		470 \$/ha	26 \$/ha
pelle hydraulique		470 \$/ha	26 \$/ha
pelle en V modèle C et H modifiée		237 \$/ha	26 \$/ha
Brûlage dirigé à plat		464 \$/ha	26 \$/ha
Plantation ³			
Groupe de production prioritaire de SEPM, thuya, SEPM-THO, pruche et mixtes admissibles			
Avec préparation de terrain			
racines nues	plants de moyennes dimensions	251 \$/1 000 plants	20 \$/1 000 plants
	plants de fortes dimensions	405 \$/1 000 plants	20 \$/1 000 plants
récipients	113-25	192 \$/1 000 plants	20 \$/1 000 plants
	67-50	200 \$/1 000 plants	20 \$/1 000 plants
	45-110	229 \$/1 000 plants	20 \$/1 000 plants
	25-200 / 36-200	306 \$/1 000 plants	20 \$/1 000 plants
	plants de fortes dimensions (300 cc et plus)	352 \$/1 000 plants	20 \$/1 000 plants
Sans préparation de terrain			
racines nues	plants de moyennes dimensions	268 \$/1 000 plants	20 \$/1 000 plants
	plants de fortes dimensions	423 \$/1 000 plants	20 \$/1 000 plants
récipients	113-25	208 \$/1 000 plants	20 \$/1 000 plants
	67-50	218 \$/1 000 plants	20 \$/1 000 plants
	45-110	247 \$/1 000 plants	20 \$/1 000 plants
	25-200 / 36-200	323 \$/1 000 plants	20 \$/1 000 plants
	plants de fortes dimensions (300 cc et plus)	370 \$/1 000 plants	20 \$/1 000 plants
Groupe de production prioritaire de peuplier			
Avec préparation de terrain / racines nues / fortes dimensions		640 \$/1 000 plants	20 \$/1 000 plants
Plantation ³			
Groupe de production prioritaire de pin et feuillus (excluant le peuplier)			
Regarni de la régénération naturelle ³			
Groupe de production prioritaire de SEPM, thuya, SEPM-THO, pruche et mixtes admissibles			
Avec préparation de terrain			
racines nues	plants de moyennes dimensions	296 \$/1 000 plants	31 \$/1 000 plants
	plants de fortes dimensions	454 \$/1 000 plants	31 \$/1 000 plants
récipients	113-25	213 \$/1 000 plants	31 \$/1 000 plants
	67-50	244 \$/1 000 plants	31 \$/1 000 plants
	45-110	275 \$/1 000 plants	31 \$/1 000 plants
	25-200 / 36-200	351 \$/1 000 plants	31 \$/1 000 plants
	plants de fortes dimensions (300 cc et plus)	400 \$/1 000 plants	31 \$/1 000 plants
Sans préparation de terrain			
racines nues	plants de moyennes dimensions	314 \$/1 000 plants	31 \$/1 000 plants
	plants de fortes dimensions	472 \$/1 000 plants	31 \$/1 000 plants
récipients	113-25	228 \$/1 000 plants	31 \$/1 000 plants
	67-50	262 \$/1 000 plants	31 \$/1 000 plants
	45-110	293 \$/1 000 plants	31 \$/1 000 plants
	25-200 / 36-200	368 \$/1 000 plants	31 \$/1 000 plants
	plants de fortes dimensions (300 cc et plus)	418 \$/1 000 plants	31 \$/1 000 plants
Groupe de production prioritaire de peuplier			
Avec préparation de terrain / racines nues / fortes dimensions		686 \$/1 000 plants	31 \$/1 000 plants
Groupe de production prioritaire de pin et feuillus (excluant le peuplier)		601 \$/1 000 plants	31 \$/1 000 plants

5.15 Valeur des traitements sylvicoles admissibles à titre de paiement des droits (2008-2009)¹ (suite)

05.15.04

Enrichissement ³	601 \$/1 000 plants	31 \$/1 000 plants
Ensemencement de pin		
- aérien	42 \$/ha	20 \$/ha
- terrestre (2 ou 3 selon type d'exécution)	159 \$/ha	20 \$/ha
- mini-serres ³	357 \$/1 000 microsites ensemencés	20 \$/1 000 microsites ensemencés
Dégagement mécanique de la régénération ^{3,4}		
zone boréale	809 \$/ha	78 \$/ha
zone tempérée nordique	911 \$/ha	78 \$/ha
Éclaircie précommerciale ³		
Production prioritaire de SEPM, thuya, SEPM-THO, peupliers, mixtes (R-BOP, R-PEU, R-ERO, BOP-R, PEU-R, ERO-R, R-BOU (R), R-FPT (R), R-ERS (R), R-FT (R)		
Exécution		
valeur par hectare = $490,88 \times \ln(ti/ha) - 3\,794,55$		68 \$/ha
ln : logarithme en base e		
ti : nombre de tiges d'essences résineuses de plus de 1,2 mètre et de tiges d'essences feuillues de plus de 1,8 mètre		
ha : hectare		
Production prioritaire de pin, pruche et mixtes (R-BOU (F), R-FPT (F), R-ERS (F), R-FT (F)	969 \$/ha	68 \$/ha
Production prioritaire de feuillus excluant le peuplier		
sans taille de formation	969 \$/ha	68 \$/ha
avec taille de formation	1090 \$/ha	68 \$/ha
Élagage phytosanitaire ³	467 \$/ha	78 \$/ha
Fertilisation	435 \$/ha	26 \$/ha
Drainage		
milieu dénudé (sans abattage préalable)	1,90 \$/m ou m ³	0,08 \$/m ou m ³
milieu boisé (sans abattage préalable)	2,10 \$/m ou m ³	0,08 \$/m ou m ³
milieu boisé (avec abattage préalable)	2,40 \$/m ou m ³	0,08 \$/m ou m ³
Coupes jardinatoires ^{5,6,7} sauf par pied d'arbre et par groupe d'arbre et avec régénération par parquets	677 \$/ha	73 \$/ha
Coupes de jardinage par pied d'arbre et par groupe d'arbres ^{6,7,8}	677 \$/ha	73 \$/ha
Coupes de jardinage par pied d'arbre et par groupe d'arbres avec assainissement ^{6,7,8}	677 \$/ha	73 \$/ha
Coupe de jardinage avec régénération par parquet ^{6,7}	636 \$/ha	73 \$/ha
Éclaircie sélective ^{6,7,8,9}	677 \$/ha	73 \$/ha
Éclaircie commerciale d'étalement ^{6,7}	677 \$/ha	73 \$/ha
Éclaircie commerciale ⁶		
Production prioritaire de SEPM, thuya, SEPM-THO et mixtes (R-BOP, R-PEU, R-ERO, R-BOU (R), R-FPT (R), R-ERS (R), R-FT (R)		
Éclaircie commerciale pour autres fins ⁶		
Production prioritaire de SEPM, thuya, SEPM-THO et mixtes (R-BOP, R-PEU, R-ERO, R-BOU (R), R-FPT (R), R-ERS (R), R-FT (R)		
Exécution		
Valeur par hectare avec martelage des tiges à prélever = $276,01 / (\text{DHP moyen récolté} \times 0,0414)^2$		73 \$/ha
Valeur par hectare sans martelage des tiges à prélever = $276,01 / (\text{DHP moyen récolté} \times 0,0414)^2 - 159,34$		73 \$/ha
Éclaircie commerciale ⁶		
Production prioritaire de pin, pruche, feuillus ^{7,9} et mixtes (BOP-R, PEU-R, ERO-R, R-BOU (F), R-FPT (F), R-ERS (F), R-FT (F) ^{7,9}		
Éclaircie commerciale pour autres fins ⁶		
Production prioritaire de peuplier, bouleau à papier ^{7,9} et mixtes (BOP-R, PEU-R, ERO-R ^{7,9}	684 \$/ha	73 \$/ha
Coupe progressive d'ensemencement ⁶		
Production prioritaire de SEPM, thuya, SEPM-thuya	612 \$/ha	73 \$/ha
Autres groupes de production prioritaire admissibles ⁹	361 \$/ha	73 \$/ha
Coupe avec réserve de semenciers	22 \$/ha	73 \$/ha
Coupe par bandes avec protection de la régénération et des sols ⁶	247 \$/ha	73 \$/ha
Coupe d'amélioration ^{6,7}	677 \$/ha	73 \$/ha

- Pour connaître le pourcentage d'admissibilité en paiement des redevances de la valeur d'un traitement sylvicole se référer aux articles 11 et suivants du Règlement sur les redevances forestières. Les valeurs des traitements admissibles s'appliquent autant à des travaux faits en régie qu'à des travaux accordés à contrat.
- La valeur d'exécution du traitement peut être majorée de 3,2 % lorsque les traitements sylvicoles (mécanisés) sont réalisés à partir d'hébergement adéquat dont les critères d'admissibilité sont définis dans les instructions relatives à l'application du présent arrêté
- La valeur d'exécution du traitement peut être majorée de 12,6 % lorsque les traitements sylvicoles (non mécanisés) sont réalisés à partir d'hébergement adéquat dont les critères d'admissibilité sont définis dans les instructions relatives à l'application du présent arrêté
- Les zones sont déterminées en vertu de la carte des régions écologiques méridionales du Québec de la Direction des inventaires forestiers
- Sont considérés les coupes jardinatoires : coupe de jardinage, coupe de jardinage avec assainissement, coupe de préjardinage, coupe de préjardinage avec assainissement, coupe de jardinage acéricoforestier, coupe de jardinage avec trouées, coupe de jardinage avec trouées et assainissement, coupe de jardinage avec régénération par parquets, coupe de jardinage par pied d'arbre et groupe d'arbres et coupe de jardinage par pied d'arbre et groupe d'arbres avec assainissement
- La valeur d'exécution du traitement comprend des coûts de récolte, de construction de chemins forestiers, de supervision ou de martelage des arbres.
- La valeur d'exécution du traitement est majorée de 31 \$/ha lorsque des sentiers d'abattage et de débardage ont fait l'objet d'un rubannage
- La valeur d'exécution peut être majorée de 208 \$/ha si le nombre de poquets conformes, prévus aux instructions relatives à l'application du présent arrêté, a été créé lors des opérations de récolte.
- La valeur d'exécution du traitement peut être majorée de 70 \$/ha si le martelage des arbres est réalisé en tenant compte des tiges à conserver.

5 Aménagement forestier

5.15 Valeur des traitements sylvicoles admissibles à titre de paiement des droits (2009-2010)¹

05.15.05

		Exécution	Planification et suivi
Préparation de terrain (T1)			
Scarifiage en plein			
scarificateur à disques (type TTS) (T3) (T5)		213 \$/ha	27 \$/ha
scarificateurs à disques hydrauliques (T3) (T5)		280 \$/ha	27 \$/ha
(types TTS hydrauliques, Donaren, Equisyl ou rateau scarificateur (requin))			
scarificateurs à disques hydrauliques (Bracke T-26) avec débardeur (T3) (T5)		310 \$/ha	27 \$/ha
scarificateurs à disques hydrauliques (Bracke T-26) avec porteur (T3) (T5)		347 \$/ha	27 \$/ha
scarificateur à monticules (Bracke M-36a) (T5)		322 \$/ha	27 \$/ha
scarificateurs à cônes hydrauliques (type Wadell) (T3) (T5)		365 \$/ha	27 \$/ha
rouleau écraseur et scarificateur à disques passifs		646 \$/ha	27 \$/ha
Scarifiage partiel par poquets			
dans des trouées		875 \$/ha	27 \$/ha
dans des parquets		761 \$/ha	27 \$/ha
dans des coupes de régénération		666 \$/ha	27 \$/ha
dans les groupes d'arbres et éclaircies sélectives		258 \$/ha	27 \$/ha
Herses forestières (types Rome et Crabe)			
herse régulière (T4)		298 \$/ha	27 \$/ha
herse 36 pouces		654 \$/ha	27 \$/ha
Labourage et hersage			
herse forestières (types Rome et Crabe)		1612 \$/ha	27 \$/ha
Déblaiement			
tracteur sur chenilles avec pelle rateau		587 \$/ha	27 \$/ha
déblaiement d'hiver avec tracteur sur chenilles avec lame tranchante		599 \$/ha	27 \$/ha
abatteuse groupeuse		469 \$/ha	27 \$/ha
débusqueuse avec pelle rateau		496 \$/ha	27 \$/ha
pelle hydraulique		496 \$/ha	27 \$/ha
Scarifiage manuel (T2)			
taupe ou pioche forestière		518 \$/1 000 microsiles	11 \$/1 000 microsiles
Plantation (T2)			
Groupe de production prioritaire de SEPM, thuya, SEPM-THO, pruche et mixtes admissibles			
Avec préparation de terrain			
racines nues	plants de moyennes dimensions	256 \$/1 000 plants	21 \$/1 000 plants
	plants de fortes dimensions	414 \$/1 000 plants	21 \$/1 000 plants
réceptifs	113-25	197 \$/1 000 plants	21 \$/1 000 plants
	67-50	205 \$/1 000 plants	21 \$/1 000 plants
	45-110	234 \$/1 000 plants	21 \$/1 000 plants
	25-200	313 \$/1 000 plants	21 \$/1 000 plants
	plants de fortes dimensions (300 cc et plus)	360 \$/1 000 plants	21 \$/1 000 plants
Sans préparation de terrain			
racines nues	plants de moyennes dimensions	274 \$/1 000 plants	21 \$/1 000 plants
	plants de fortes dimensions	432 \$/1 000 plants	21 \$/1 000 plants
réceptifs	113-25	212 \$/1 000 plants	21 \$/1 000 plants
	67-50	223 \$/1 000 plants	21 \$/1 000 plants
	45-110	252 \$/1 000 plants	21 \$/1 000 plants
	25-200	330 \$/1 000 plants	21 \$/1 000 plants
	plants de fortes dimensions (300 cc et plus)	378 \$/1 000 plants	21 \$/1 000 plants
Groupe de production prioritaire de pin et feuillus (excluant le peuplier)			
Avec préparation de terrain			
racines nues	plants de moyennes dimensions	302 \$/1 000 plants	32 \$/1 000 plants
	plants de fortes dimensions	464 \$/1 000 plants	32 \$/1 000 plants
réceptifs	45-110	282 \$/1 000 plants	32 \$/1 000 plants
	25-200	359 \$/1 000 plants	32 \$/1 000 plants
	plants de fortes dimensions (300 cc et plus)	409 \$/1 000 plants	32 \$/1 000 plants
Sans préparation de terrain			
racines nues	plants de moyennes dimensions	321 \$/1 000 plants	32 \$/1 000 plants
	plants de fortes dimensions	482 \$/1 000 plants	32 \$/1 000 plants
réceptifs	45-110	300 \$/1 000 plants	32 \$/1 000 plants
	25-200	377 \$/1 000 plants	32 \$/1 000 plants
	plants de fortes dimensions (300 cc et plus)	427 \$/1 000 plants	32 \$/1 000 plants
Groupe de production prioritaire de peuplier			
Avec préparation de terrain / racines nues / fortes dimensions		655 \$/1 000 plants	32 \$/1 000 plants

5.15 Valeur des traitements sylvicoles admissibles à titre de paiement des droits (2009-2010)¹ (suite)

05.15.05

Regarni de la régénération naturelle (T2)

Groupe de production prioritaire de SEPM, thuya, SEPM-THO, pruche et mixtes admissibles

Avec préparation de terrain

racines nues	plants de moyennes dimensions	302 \$/1 000 plants	32 \$/1 000 plants
	plants de fortes dimensions	464 \$/1 000 plants	32 \$/1 000 plants
réceptifs	113-25	218 \$/1 000 plants	32 \$/1 000 plants
	67-50	250 \$/1 000 plants	32 \$/1 000 plants
	45-110	282 \$/1 000 plants	32 \$/1 000 plants
	25-200	359 \$/1 000 plants	32 \$/1 000 plants
	plants de fortes dimensions (300 cc et plus)	409 \$/1 000 plants	32 \$/1 000 plants

Sans préparation de terrain

racines nues	plants de moyennes dimensions	321 \$/1 000 plants	32 \$/1 000 plants
	plants de fortes dimensions	482 \$/1 000 plants	32 \$/1 000 plants
réceptifs	113-25	234 \$/1 000 plants	32 \$/1 000 plants
	67-50	268 \$/1 000 plants	32 \$/1 000 plants
	45-110	300 \$/1 000 plants	32 \$/1 000 plants
	25-200	377 \$/1 000 plants	32 \$/1 000 plants
	plants de fortes dimensions (300 cc et plus)	427 \$/1 000 plants	32 \$/1 000 plants

Groupe de production prioritaire de pin et feuillus (excluant le peuplier)

Groupe de production prioritaire de peuplier	702 \$/1 000 plants	32 \$/1 000 plants
--	---------------------	--------------------

Enrichissement (T2)	615 \$/1 000 plants	32 \$/1 000 plants
---------------------	---------------------	--------------------

Ensemencement de pin

- aérien (T1)	44 \$/ha	21 \$/ha
- terrestre (T1 ou T2 selon type d'exécution)	163 \$/ha	21 \$/ha
- mini-serres (T2)	365 \$/1 000 microsites ensemencés	21 \$/1 000 microsites ensemencés

Dégagement mécanique de la régénération (T2)

Exécution		
Valeur par hectare = $310,09 + (19,87 \times \text{recouvrement FFE}) + (0,0033 \times \text{densité totale}) + (193,98 \times \text{mode})$		86 \$/ha
Recouvrement FFÉ : Proportion moyenne de superficie couverte par le Framboisier, Fougère et Épilobe		
Densité totale : Nombres de tiges de 15 cm et plus de hauteur à l'hectare		
Mode de régénération (1) régénération naturelle ou regarni de régénération naturelle; ou (0) plantation ou regarni de plantation		

Éclaircie précommerciale (T2)

Production prioritaire de SEPM, thuya, SEPM-THO, peupliers, mixtes (R-BOP, R-PEU, R-ERO, BOP-R, PEU-R, ERO-R, R-BOU (R), R-FPT (R), R-ERS (R), R-FT (R))

Exécution		
valeur par hectare = $502,09 \times \ln(\text{ti/ha}) - 3881,20$		70 \$/ha
ln : logarithme en base <i>e</i>		
ti : nombre de tiges d'essences résineuses et feuillus		
ha : hectare		

Production prioritaire de pin, pruche et mixtes (R-BOU (F), R-FPT (F), R-ERS (F), R-FT (F))	991 \$/ha	70 \$/ha
--	-----------	----------

Production prioritaire de feuillus excluant le peuplier

sans taille de formation	991 \$/ha	70 \$/ha
avec taille de formation	1115 \$/ha	70 \$/ha

Elagage phytosanitaire (T2)	478 \$/ha	80 \$/ha
-----------------------------	-----------	----------

Fertilisation (T1)	459 \$/ha	27 \$/ha
--------------------	-----------	----------

Drainage (T1)

milieu dénudé (sans abattage préalable)	2,00 \$/m ou m ³	0,08 \$/m ou m ³
milieu boisé (sans abattage préalable)	2,30 \$/m ou m ³	0,08 \$/m ou m ³
milieu boisé (avec abattage préalable)	2,50 \$/m ou m ³	0,08 \$/m ou m ³

5.15 Valeur des traitements sylvicoles admissibles à titre de paiement des droits (2009-2010)¹ (suite)

05.15.05

Coupe de jardinage (2) (T1) (T6) (T9)		
Coupes de jardinage avec assainissement (2) (T1) (T6) (T9)	574 \$/ha	75 \$/ha
Coupe de préjardinage (2) (T1) (T6) (T9)	574 \$/ha	75 \$/ha
Coupe de préjardinage avec assainissement (2) (T1) (T6) (T9)	574 \$/ha	75 \$/ha
Coupes de jardinage acéricoforestier (2) (T1) (T6) (T9)	574 \$/ha	75 \$/ha
Coupes de jardinage avec trouées (2) (T1) (T6) (T9)	574 \$/ha	75 \$/ha
Coupes de jardinage avec trouées et assainissement (2) (T1) (T6) (T9)	574 \$/ha	75 \$/ha
Coupes de jardinage par pied d'arbre et par groupe d'arbres (2) (T1) (T6) (T8) (T9)	574 \$/ha	75 \$/ha
Coupes de jardinage par pied d'arbre et par groupe d'arbres avec assainissement (2) (T1) (T6) (T8) (T9)	574 \$/ha	75 \$/ha
Coupes de jardinage avec régénération par parquets (2) (T1) (T6) (T9)	532 \$/ha	75 \$/ha
Éclaircie sélective (2) (T1) (T6) (T8) (T11)	574 \$/ha	75 \$/ha
Éclaircie commerciale d'étalement (2) (T1) (T6) (T9)	574 \$/ha	75 \$/ha
Éclaircie commerciale (2) (T1)		
Production prioritaire de SEPM, thuya, SEPM-THO et mixtes (R-BOP, R-PEU, R-ERO, R-BOU (R), R-FPT (R), R-ERS (R), R-FT (R) (T7)		
Exécution		
Valeur par hectare = $282,31 / (\text{DHP moyen récolté} \times 0,0414^2) - (163 \times \text{mode})$		75 \$/ha
Mode : (1) sans martelage; ou (0) avec martelage		
Production prioritaire de pin, pruche, feuillus (T7) (T9) et mixtes (BOP-R, PEU-R, ERO-R, R-BOU (F), R-FPT (F), R-ERS (F), R-FT (F) (T6) (T11)	601 \$/ha	75 \$/ha
Éclaircie commerciale pour autres fins (2) (T1)		
Production prioritaire de SEPM, thuya, SEPM-THO et mixtes (R-BOP, R-PEU, R-ERO, R-BOU (R), R-FPT (R), R-ERS (R), R-FT (R) (T7)		
Exécution		
Valeur par hectare = $282,31 / (\text{DHP moyen récolté} \times 0,0414^2) - (163 \times \text{mode})$		75 \$/ha
Mode : (1) sans martelage; ou (0) avec martelage		
Production prioritaire de peuplier (T11), bouleau à papier et mixtes (BOP-R, PEU-R, ERO-R) (T6) (T11)	601 \$/ha	75 \$/ha
Coupe progressive (2) (3) (T1)		
Coupe progressive d'ensemencement		
Production prioritaire de SEPM, thuya et SEPM-THO (T7) (T10)	463 \$/ha	75 \$/ha
Production prioritaire de pin et pruche et mixtes (R-BOP, R-PEU, R-ERO, R-BOU (R), R-FPT (R), R-ERS (R), R-FT (R) (T7) (T9)		
(feuillus excluant le peuplier) et mixtes (BOP-R, PEU-R, ERO-R, R-BOU(F), R-FPT(F), R-ERS(F), R-FT(F) (T11)	271 \$/ha	75 \$/ha
Coupe progressive avec sélection rapprochée		
Tous les groupes de production prioritaire admissibles	225 \$/ha	75 \$/ha
Coupe avec réserve de semenciers (T1)	23 \$/ha	75 \$/ha
Coupe par bandes avec protection de la régénération et des sols (2) (3) (T1)	253 \$/ha	75 \$/ha
Coupe d'amélioration (2) (T1) (T6) (T9)	574 \$/ha	75 \$/ha

- (1) Pour connaître le pourcentage d'admissibilité en paiement des redevances de la valeur d'un traitement sylvicole, se référer aux articles 11 et suivants du Règlement sur les redevances forestières. Les valeurs des traitements admissibles s'appliquent autant à des travaux faits en régie qu'à des travaux accordés à contrat.
- (2) La valeur d'exécution du traitement comprend des coûts de récolte, de construction de chemins forestiers, de supervision ou de martelage des arbres.
- (3) La récolte finale de la coupe par bande et de la coupe progressive ne sont pas admissibles en paiement des droits.

Le tableau 1 ci-dessous présente que la valeur d'exécution du traitement peut-être majorée :

T1 : de 3,2% lorsqu'ils sont réalisés à partir d'hébergement adéquat pour les traitements sylvicoles non commerciaux mécanisés et les traitements sylvicoles commerciaux.

T2 : de 12,6% lorsqu'ils sont réalisés à partir d'hébergement adéquat pour les traitements sylvicoles non commerciaux mécanisés.

T3 : de 89,0% lorsque le traitement nécessite un double passage.

T4 : de 79,0% lorsque le traitement nécessite un double passage.

T5 : de 5,1% lorsque le traitement est réalisé dans la classe de pente C identifiée sur la carte des classes de pente numérique.

:de 45,0% lorsque le traitement est réalisé dans la classe de pente D identifiée sur la carte des classes de pente numérique.

:de 146,0% lorsque le traitement est réalisé dans la classe de pente E identifiée sur la carte des classes de pente numérique.

T6 : de 32 \$/ha lorsque des sentiers d'abattage et de débardage ont fait l'objet d'un rubannage à tous les 33 mètres.

T7 : de 71 \$/ha si le martelage des arbres est réalisé en tenant compte des tiges à conserver (martelage positif).

T8 : de 219 \$/ha pour la réalisation de poquets lors des opérations de récolte.

Le tableau 2 ci-dessous présente que la valeur d'exécution du traitement est majorée :

T9 : de 98 \$/ha pour la réalisation du martelage négatif.

T10 : de 163 \$/ha pour la réalisation du martelage négatif.

T11 : de 169 \$/ha pour la réalisation du martelage négatif et positif.

5 Aménagement forestier

5.16 Dossiers d'infraction et amendes imposées (\$)

Nombre de dossiers d'infraction, selon les années

05.16.01

	1998	1999	2000	2001	2002	2003	2004	2005	2006	2007p	Total
Nombre de dossiers	914	920	1 008	1 676	524	684	724	1 233	1 180	395	8 863
Refus	43	11	65	74	14	14	32	50	32		335
Retrait	428	372	415	679	186	221	160	338	240	15	3 039
Acquittement	8	46	9	6	11	8	6	15	2		111
Condamnation	435	491	502	905	308	417	440	563	316	111	4 377
Amende (\$)	492 011	783 449	989 242	894 174	600 777	883 759	810 267	682 393	384 203	81 413	6 520 275
Cause pendante			17	12	5	24	86	267	590	269	1 001

Note : Cet historique des infractions doit être utilisé tel quel, car toute interpolation pourrait s'avérer fausse

Nombre de dossiers

05.16.02

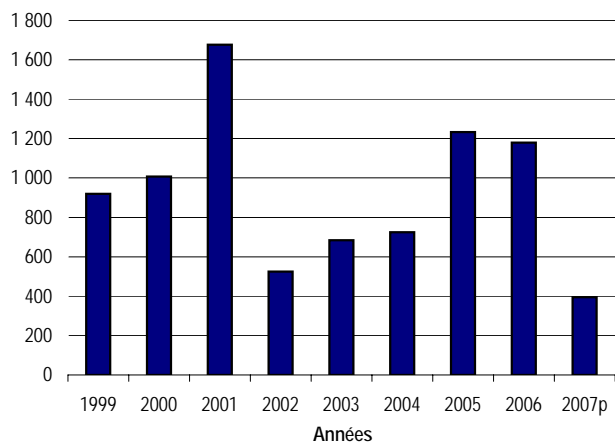

Amendes imposées

(\$CA)

05.16.03

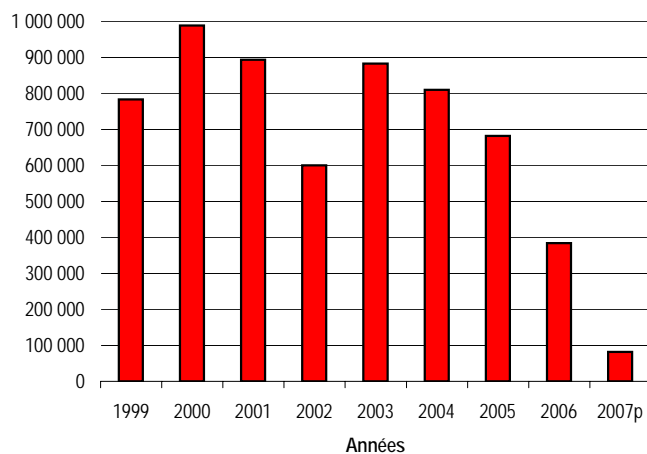

6 Utilisation des forêts à des fins éducatives et récréatives et pour des activités connexes, de recherche et d'expérimentation

6.0 Points saillants

Forêts d'enseignement et de recherche (FER) en juillet 2009

06.00.01

Forêts d'enseignement et de recherche (n)	16
Superficie ('000 ha)	38,7

Note : La Station forestière de Duchesnay est dorénavant sous la responsabilité de la SÉPAQ.

Forêts d'expérimentation (FE) en août 2009

Permanentes (n)	197
Temporaires (n)	436
Total (n)	633
Superficie ('000 ha)	24

Principales activités liées à la faune¹

	Participants (n)	Dépenses (M\$)	Emplois (n)	Valeur ajoutée (M\$)
Pêche ²	813 600	1 047,8	9 754	457,9
Chasse ²	408 000	308,4	3 322	157,3
Activités de plein air	2 350 600	1 269,5	15 656	700,7
Déplacements d'intérêt faunique ²	1 211 800	303,4	3 379	162,6

1. Les données présentées sont de l'an 2000.

2. Les dépenses, les emplois et la valeur ajoutée des non-résidents ne sont pas inclus car ils ne sont pas disponibles.

6 Utilisation des forêts à des fins éducatives, récréatives et pour des activités connexes, de recherche et d'expérimentation

6.1 Forêts d'enseignement et de recherche (FER) et forêts d'expérimentation (FE)

Forêts d'enseignement et de recherche (FER) ¹

06.01.01



1. Mise à jour du 28 avril 2009.

6 Utilisation des forêts à des fins éducatives et récréatives et pour des activités connexes, de recherche et d'expérimentation

6.1 Forêts d'enseignement et de recherche (FER) et forêts d'expérimentation (FE) (suite)

Forêts d'enseignement et de recherche (FER), selon les régions administratives ¹

06.01.02

Région administrative	Forêt(s) d'enseignement et de recherche	Gestionnaire(s)	Emplacement(s)	Superficie(s) (ha)	Création(s) (j-m-an)	Arrêté(s) ministériel(s)	Modification(s) (j-m-an)
01 Bas-Saint-Laurent	FER de la Vallée-de-la-Matapédia	Commission scolaire des Monts-et-Marées	Canton de La Vérendrye	1 088	12-10-1989	001191	
	FER de Macpès	Cégep de Rimouski	Cantons de Duquesne et de Macpès	2 576	08-11-1989	001309	
	FER du Témiscouata	Commission scolaire du Fleuve-et-des-Lacs	Seigneurie de Madawaska	836	31-01-1991	000021	
02 Saguenay—Lac-Saint-Jean	FER de la Chute-à-Michel	Cégep de Saint-Félicien	Canton de De Meules	112	04-05-1993	000024	
	FER Jean-Dolbeau	CS du Pays-des-Bleuets	Canton de Parent	526	06-04-1993	000580	
	FER Simoncouche	Université du Québec à Chicoutimi	Cantons de Lartigue et de Laterrière	2 831	06-12-1990	001268	05-06-1998
03 Capitale-Nationale	FER Montmorency	Université Laval	Parc provincial des Laurentides	6 665	17-09-1987	000994	
04 Mauricie	FER de Malhiot	Commission scolaire de l'Énergie	Canton de Malhiot	1 686	28-05-1991	000238	
07 Outaouais	FER de Sicotte	Commission scolaire Pierre-Neveu	Canton de Sicotte	1 281	30-08-1990	000566	
08 Abitibi-Témiscamingue	FER Harricana	Commission scolaire Harricana	Canton de Castagnier	3 020	11-03-1992	000885	
	FER de la Kinojévis	Cégep de l'Abitibi-Témiscamingue	Cantons Joannès et Rouyn	406	28-05-1993	000027	16-05-1995
	FER du Lac-Duparquet	Université du Québec en Abitibi-Témiscamingue et Université du Québec à Montréal	Canton Hébécourt	8 000	19-04-1995	000299	04-12-2002
09 Côte-Nord	FER des Chutes-du-Faux-Canal	Commission scolaire de l'Estuaire	Canton de Laval	2 808	27-03-1991	001740	
						000342	13-11-1996
						000352	11-02-1997
						000417	23-09-1999
	FER Comeau	Cégep de Baie-Comeau	Cantons d'Eudes et de Manicouagan	3 190	03-12-1991	00698	
11 Gaspésie—Îles-de-la-Madeleine	FER de la Gaspésie-et-des-îles	Cégep de la Gaspésie et des îles	Canton Baie-de-Gaspé-Sud	180	30-05-1994	000267	
15 Laurentides	FER de Mousseau	Région administrative de Montréal, UG La Lièvre	Canton de Mousseau	3 465	03-08-1990	00567	

1. Mise à jour du 28 avril 2009.

6 Utilisation des forêts à des fins éducatives et récréatives et pour des activités connexes, de recherche et d'expérimentation

6.1 Forêts d'enseignement et de recherche (FER) et forêts d'expérimentation (FE) (suite)

Forêts d'expérimentation (FE), selon les régions administratives ¹

06.01.03

Région administrative	Nombre de forêts d'expérimentation		Total	Superficie (ha)
	permanentes	temporaires		
01 Bas-Saint-Laurent	19	44	63	3 127
02 Saguenay—Lac-Saint-Jean	23	50	73	1 522
03 Capitale-Nationale	11	74	85	3 863
04 Mauricie	11	27	38	2 600
05 Estrie	6	1	7	541
07 Outaouais	16	34	50	4 619
08 Abitibi-Témiscamingue	34	46	80	2 010
09 Côte-Nord	10	76	86	1 446
10 Nord-du-Québec	15	36	51	862
11 Gaspésie—Îles-de-la-Madeleine	23	12	35	1 226
12 Chaudière-Appalaches	6	8	14	688
14 Lanaudière	9	9	18	273
15 Laurentides	10	19	29	959
16 Montérégie	2	-	2	227
17 Centre-du-Québec	2	-	2	173
Total	197	436	633	24 136

1. Mise à jour du 28 avril 2009.

6 Utilisation des forêts à des fins éducatives et récréatives et pour des activités connexes, de recherche et d'expérimentation

6.2 Principales activités liées au milieu forestier et activités connexes

Les retombées économiques

06.02.01

Les résidents québécois

	Activités de plein air	Déplacements d'intérêt faunique	Activités à proximité du domicile	Pêche	Chasse	Total ²
Participation						
-Nombre de participants	2 350 600	1 211 800	1 748 600	813 600	408 000	
-Nombre de jours	36 434 000	17 450 300	217 700 000	11 424 600	5 916 000	288 924 900
-Nombre de jours par participant	15,5	14,4	124,5	14,0	14,5	
-Taux de participation (%)	38,6	19,9	28,9	13,4	6,7	
Dépenses ('000 \$)						
-Dépenses courantes	892 428	155 042	..	417 299	121 500	1 586 269
-Dépenses de capital	377 029	148 367	..	630 495	186 876	1 342 767
-Dépenses annuelles totales	1 269 457	303 409	..	1 047 794	308 376	2 929 036
Retombées économiques						
-Emplois (personnes-années)	15 656	3 379	..	9 754	3 322	32 111
-Revenus (salaires et gages) ('000 \$)	396 071	88 595	..	245 846	87 270	817 782
-Valeur ajoutée au coût des facteurs (' 000 \$)	700 740	162 627	..	457 934	157 272	1 478 573
-Revenus fiscaux et parafiscaux ('000 \$)						
québécois	225 963	46 725	..	135 480	45 948	454 116
fédéraux	180 263	36 084	..	104 759	37 005	358 111
totaux	406 226	82 809	..	240 239	82 953	812 227

Les non-résidents

	Activités de plein air	Déplacements d'intérêt faunique ³	Pêche	Chasse
Participation				
-Nombre de participants	319 009 ⁴	26 256 ⁴	46 579	20 794 ⁵
-Nombre de jours	461 151	..
-Nombre de jours par participant	9,9	..
-Taux de participation (%)
Dépenses ('000 \$)				
-Dépenses courantes	51 800	..
-Dépenses de capital	11 515	..
-Dépenses annuelles totales	63 315	..
Retombées économiques				
-Emplois (personnes-années)	630	..
-Revenus (salaires et gages) ('000 \$)	16 467	..
-Valeur ajoutée au coût des facteurs (' 000 \$)	32 361	..
-Revenus fiscaux et parafiscaux ('000 \$)				
québécois	8 657	..
fédéraux	6 637	..
totaux	15 293	..

1. Les données présentées sont de l'an 2000.

2. On ne peut additionner la ligne des participants car un individu peut pratiquer plus d'une activité.

3. Déplacements d'intérêt faunique sans prélèvement.

4. Ne sont inclus que les non-résidents provenant des autres provinces canadiennes.

5. Cette donnée se réfère au nombre de permis de chasse vendus aux non-résidents.

Source: Faune Québec ministère des Ressources naturelles et de la Faune du Québec.

6 Utilisation des forêts à des fins éducatives, récréatives et pour des activités connexes, de recherche et d'expérimentation

6.2 Principales activités liées au milieu forestier et activités connexes (suite)

Popularité de la pêche sportive auprès de la population de chacune des régions du Québec¹

06.02.02

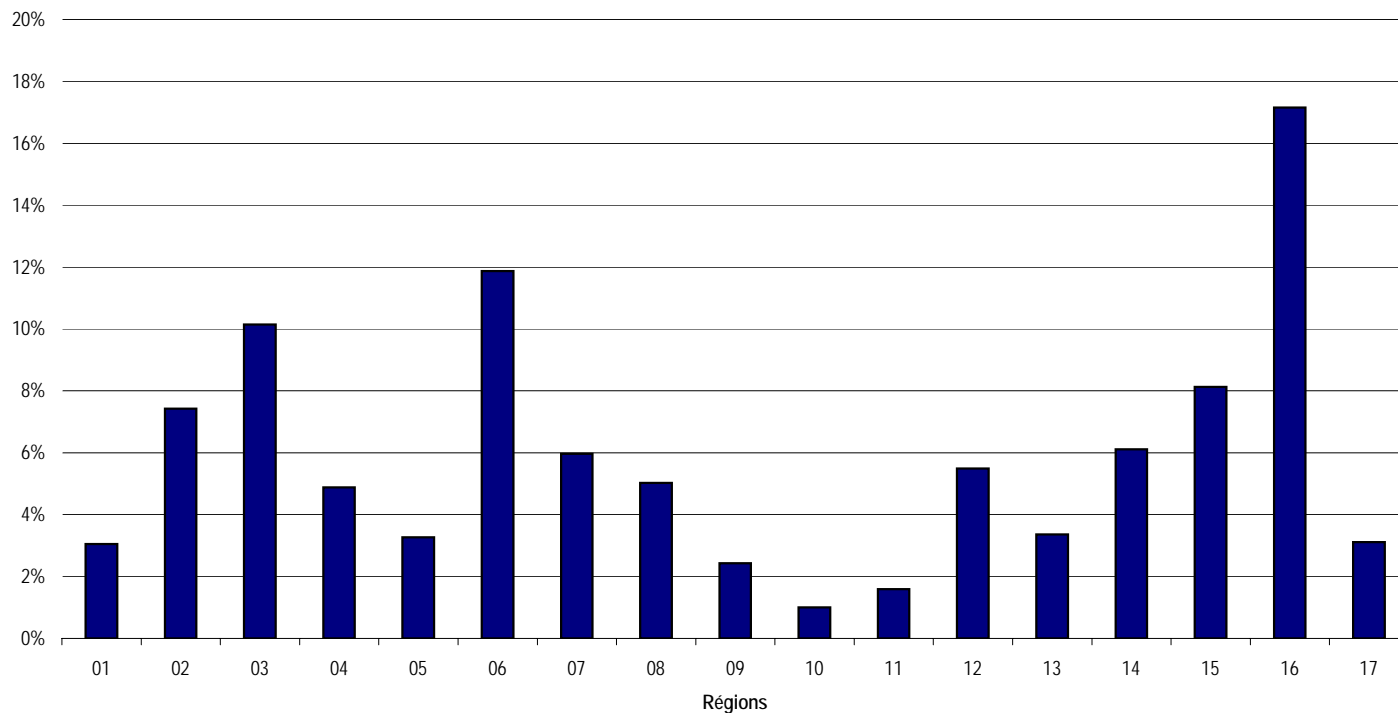

Popularité de la chasse auprès de la population de chacune des régions du Québec¹

06.02.03

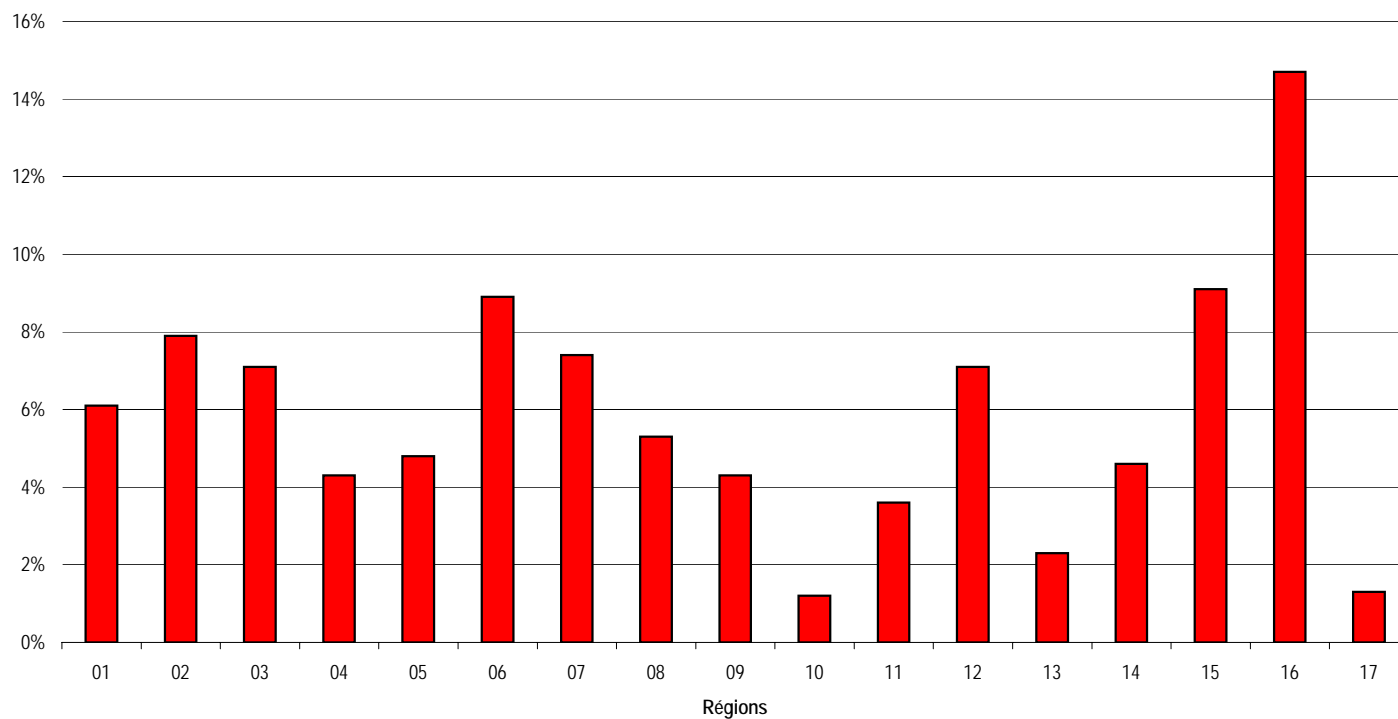

1. Les données présentées sont de l'an 2000.

Source : Faune Québec ministère des Ressources naturelles et de la Faune du Québec, Importance de chaque activité par région.

6 Utilisation des forêts à des fins éducatives et récréatives et pour des activités connexes, de recherche et d'expérimentation

6.2 Principales activités liées au milieu forestier et activités connexes (suite)

Popularité de la pêche sportive auprès de la population de chacune des régions du Québec¹

06.02.02 (g)

Régions de résidence	Adeptes		Dépenses annuelles	
	Nombre	%	'000 \$	%
01 Bas-Saint-Laurent	24 816	3,1 %	22 424	2,1 %
02 Saguenay—Lac-Saint-Jean	60 415	7,4 %	72 646	6,9 %
03 Capitale-Nationale	82 533	10,1 %	91 719	8,8 %
04 Mauricie	39 708	4,9 %	46 719	4,5 %
05 Estrie	26 598	3,3 %	41 371	3,9 %
06 Montréal	96 556	11,9 %	120 497	11,5 %
07 Outaouais	48 520	6,0 %	81 921	7,8 %
08 Abitibi-Témiscamingue	40 868	5,0 %	48 372	4,6 %
09 Côte-Nord	19 791	2,4 %	31 661	3,0 %
10 Nord-du-Québec	8 163	1,0 %	12 910	1,2 %
11 Gaspésie—Îles-de-la-Madeleine	12 961	1,6 %	15 605	1,5 %
12 Chaudière-Appalaches	44 647	5,5 %	40 038	3,8 %
13 Laval	27 369	3,4 %	41 139	3,9 %
14 Lanaudière	49 711	6,1 %	79 940	7,6 %
15 Laurentides	66 105	8,1 %	88 979	8,5 %
16 Montérégie	139 540	17,2 %	186 152	17,8 %
17 Centre du Québec	25 290	3,1 %	25 701	2,5 %
Ensemble des régions	813 591	100,0 %	1 047 794	100,0 %

1. Les données présentées sont de l'an 2000.

Source : Faune Québec ministère des Ressources naturelles et de la Faune du Québec, Importance de chaque activité par région.

Popularité de la chasse auprès de la population de chacune des régions du Québec¹

06.02.03 (g)

Régions de résidence	Adeptes		Dépenses annuelles	
	Nombre	%	'000 \$	%
01 Bas-Saint-Laurent	24 888	6,1 %	15 727	5,1 %
02 Saguenay—Lac-Saint-Jean	32 232	7,9 %	38 855	12,6 %
03 Capitale-Nationale	28 968	7,1 %	17 886	5,8 %
04 Mauricie	17 544	4,3 %	13 877	4,5 %
05 Estrie	19 584	4,8 %	12 027	3,9 %
06 Montréal	36 312	8,9 %	17 269	5,6 %
07 Outaouais	30 192	7,4 %	13 260	4,3 %
08 Abitibi-Témiscamingue	21 624	5,3 %	37 005	12,0 %
09 Côte-Nord	17 544	4,3 %	27 137	8,8 %
10 Nord-du-Québec	4 896	1,2 %	4 317	1,4 %
11 Gaspésie—Îles-de-la-Madeleine	14 688	3,6 %	6 476	2,1 %
12 Chaudière-Appalaches	28 968	7,1 %	12 027	3,9 %
13 Laval	9 384	2,3 %	8 326	2,7 %
14 Lanaudière	18 768	4,6 %	13 569	4,4 %
15 Laurentides	37 128	9,1 %	39 164	12,7 %
16 Montérégie	59 976	14,7 %	25 287	8,2 %
17 Centre du Québec	5 304	1,3 %	6 168	2,0 %
Ensemble des régions	408 000	100,0 %	308 376	100,0 %

1. Les données présentées sont de l'an 2000.

Source : Faune Québec ministère des Ressources naturelles et de la Faune du Québec, Importance de chaque activité par région.

6 Utilisation des forêts à des fins éducatives et récréatives et pour des activités connexes, de recherche et d'expérimentation

6.2 Principales activités liées au milieu forestier et activités connexes (suite)

Popularité des activités de plein air auprès de la population de chacune des régions du Québec¹

06.02.04

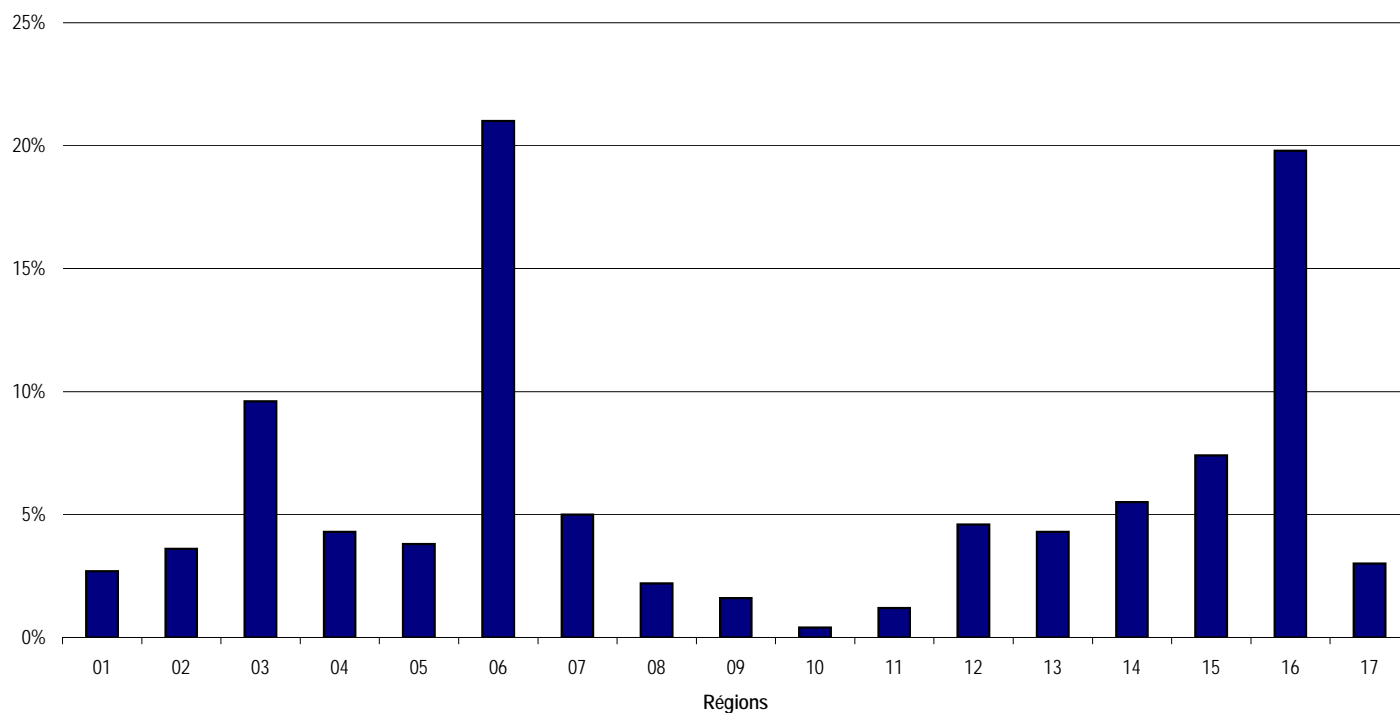

06.02.05

Popularité des déplacements d'intérêt faunique auprès de la population de chacune des régions du Québec¹

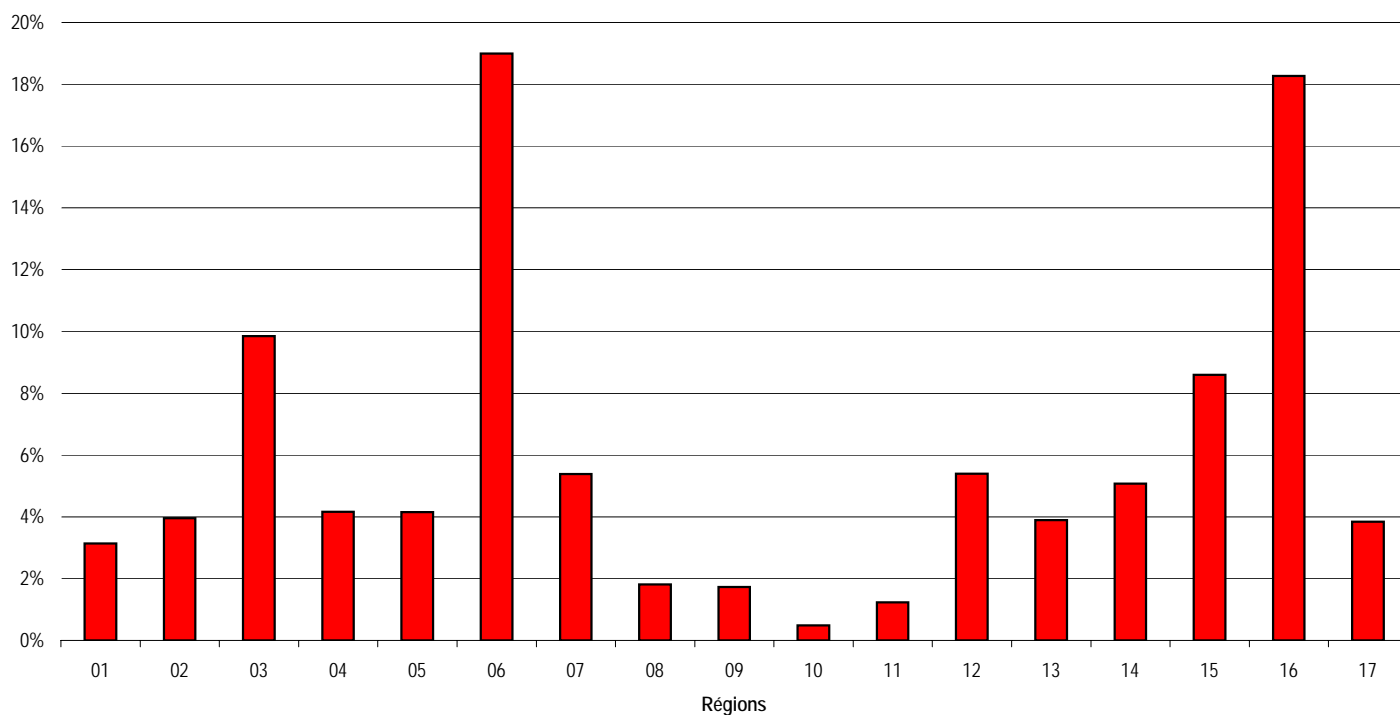

1. Les données présentées sont de l'an 2000.

Source : Faune Québec ministère des Ressources naturelles et de la Faune du Québec, Importance de chaque activité par région.

6 Utilisation des forêts à des fins éducatives, récréatives et pour des activités connexes, de recherche et d'expérimentation

6.2 Principales activités liées au milieu forestier et activités connexes (suite)

Popularité des activités de plein air auprès de la population de chacune des régions du Québec¹

06.02.04 (g)

Régions de résidence	Adeptes		Dépenses annuelles	
	Nombre	%	'000 \$	%
01 Bas-Saint-Laurent	63 465	2,7 %	25 389	2,0 %
02 Saguenay—Lac-Saint-Jean	84 622	3,6 %	83 784	6,6 %
03 Capitale-Nationale	225 658	9,6 %	105 365	8,3 %
04 Mauricie	101 076	4,3 %	44 431	3,5 %
05 Estrie	89 323	3,8 %	44 431	3,5 %
06 Montréal	493 626	21,0 %	255 161	20,1 %
07 Outaouais	117 530	5,0 %	62 203	4,9 %
08 Abitibi-Témiscamingue	51 713	2,2 %	38 084	3,0 %
09 Côte-Nord	37 610	1,6 %	31 736	2,5 %
10 Nord-du-Québec	9 402	0,4 %	3 808	0,3 %
11 Gaspésie—Îles-de-la-Madeleine	28 207	1,2 %	13 964	1,1 %
12 Chaudière-Appalaches	108 128	4,6 %	66 012	5,2 %
13 Laval	101 076	4,3 %	60 934	4,8 %
14 Lanaudière	129 283	5,5 %	91 401	7,2 %
15 Laurentides	173 944	7,4 %	99 018	7,8 %
16 Montérégie	465 419	19,8 %	217 077	17,1 %
17 Centre du Québec	70 518	3,0 %	26 659	2,1 %
Ensemble des régions	2 350 600	100,0 %	1 269 457	100,0 %

1. Les données présentées sont de l'an 2000.

Source : Faune Québec ministère des Ressources naturelles et de la Faune du Québec, Importance de chaque activité par région.

06.02.05 (g)

Popularité des déplacements d'intérêt faunique auprès de la population de chacune des régions du Québec¹

Régions de résidence	Adeptes		Dépenses annuelles	
	Nombre	%	'000 \$	%
01 Bas-Saint-Laurent	38 056	3,1 %	13 047	4,3 %
02 Saguenay—Lac-Saint-Jean	47 919	4,0 %	18 811	6,2 %
03 Capitale-Nationale	119 304	9,8 %	31 555	10,4 %
04 Mauricie	50 467	4,2 %	11 833	3,9 %
05 Estrie	50 382	4,2 %	12 743	4,2 %
06 Montréal	230 188	19,0 %	55 827	18,4 %
07 Outaouais	65 317	5,4 %	23 666	7,8 %
08 Abitibi-Témiscamingue	21 972	1,8 %	5 461	1,8 %
09 Côte-Nord	20 975	1,7 %	6 675	2,2 %
10 Nord-du-Québec	5 926	0,5 %	910	0,3 %
11 Gaspésie—Îles-de-la-Madeleine	14 982	1,2 %	4 551	1,5 %
12 Chaudière-Appalaches	65 376	5,4 %	12 440	4,1 %
13 Laval	47 223	3,9 %	8 799	2,9 %
14 Lanaudière	61 518	5,1 %	12 743	4,2 %
15 Laurentides	104 183	8,6 %	27 307	9,0 %
16 Montérégie	221 407	18,3 %	48 849	16,1 %
17 Centre du Québec	46 605	3,8 %	8 192	2,7 %
Ensemble des régions	1 211 800	100,0 %	303 409	100,0 %

1. Les données présentées sont de l'an 2000.

Source : Faune Québec ministère des Ressources naturelles et de la Faune du Québec, Importance de chaque activité par région.

6 Utilisation des forêts à des fins éducatives et récréatives et pour des activités connexes, de recherche et d'expérimentation

6.2 Principales activités liées au milieu forestier et activités connexes (suite)

06.02.06

Statistiques de chasse (grande faune 2008)

	Femelles adultes	Indéterminés	Mâles adultes	Veaux/Jeunes	Total
Caribou (saison 2008-2009)	6 115	..	10 316	388	16 819
Cerf de Virginie (saison 2008)	18 011	..	31 482	8 614	58 107
Orignal (saison 2008)	2 521	..	13 213	3 038	18 772
Ours noir (saison 2008) ¹	1 283	2	2 535	586	4 406
Dindon (saison 2008) ¹	3	..	477	104	584

Statistiques de chasse (grande faune 2007)

	Femelles adultes	Indéterminés	Mâles adultes	Veaux	Total
Caribou (saison 2007-2008)	5 932	..	10 599	166	16 697
Cerf de Virginie (saison 2007)	23 406	..	40 043	11 489	74 938
Orignal (saison 2007)	10 056	..	12 733	3 286	26 075
Ours noir (saison 2007) ¹	1 505	1	2 668	508	4 682

Statistiques de chasse (grande faune 2006)

	Femelles adultes	Indéterminés	Mâles adultes	Veaux	Total
Caribou (saison 2006-2007)	5 606	..	9 796	541	15 943
Cerf de Virginie (saison 2006)	18 845	..	40 891	9 141	68 877
Orignal (saison 2006)	1 957	..	13 951	3 180	19 088
Ours noir (saison 2006) ¹	1 229	1	2 646	445	4 321

Statistiques de chasse (grande faune 2005)

	Femelles adultes	Indéterminés	Mâles adultes	Veaux	Total
Caribou (saison 2004-2005)	4 764	..	13 462	276	18 502
Cerf de Virginie (saison 2005)	20 659	..	33 913	11 237	65 809
Orignal (saison 2005)	9 673	..	12 316	3 789	25 778
Ours noir (saison 2005) ¹	1 426	4	2 610	551	4 591

Statistiques de chasse (grande faune 2004)

	Femelles adultes	Indéterminés	Mâles adultes	Veaux	Total
Caribou (saison 2003-2004)	7 529	..	16 721	362	24 612
Cerf de Virginie (saison 2004)	20 052	..	36 699	10 941	67 692
Orignal (saison 2004)	1 507	..	12 906	3 137	17 550
Ours noir (saison 2004) ¹	1 457	1	2 817	535	4 810

Statistiques de chasse (grande faune 2003)

	Femelles adultes	Indéterminés	Mâles adultes	Veaux	Total
Caribou (15 novembre 2002 au 31 octobre, saison 2003)	5 671	..	15 999	332	22 002
Cerf de Virginie (saison 2003)	16 646	..	39 515	8 838	64 999
Orignal (saison 2003)	7 719	..	10 807	3 013	21 539
Ours noir (saison 2003) ¹	1 438	5	2 939	522	4 904

Statistiques de chasse (grande faune 2002)

	Femelles adultes	Indéterminés	Mâles adultes	Veaux	Total
Caribou (15 novembre 2001 au 31 octobre, saison 2002)	3 828	..	11 623	104	15 555
Cerf de Virginie (saison 2002)	16 746	5	38 501	8 353	63 605
Orignal (saison 2002)	1 002	..	10 163	1 590	12 755
Ours noir (saison 2002) ¹	1 332	5	513	2 827	4 677

1. Y compris la chasse et le piégeage.

Source : Faune Québec, ministère des Ressources naturelles et de la Faune.

6 Utilisation des forêts à des fins éducatives et récréatives et pour des activités connexes, de recherche et d'expérimentation

6.2 Principales activités liées au milieu forestier et activités connexes (suite)

Le Québec est maintenant divisé en 29 zones. Comme la zone 25 n'existe qu'en matière de pêche, on retrouve 28 zones 1 à 24 et 26 à 29.

06.02.07

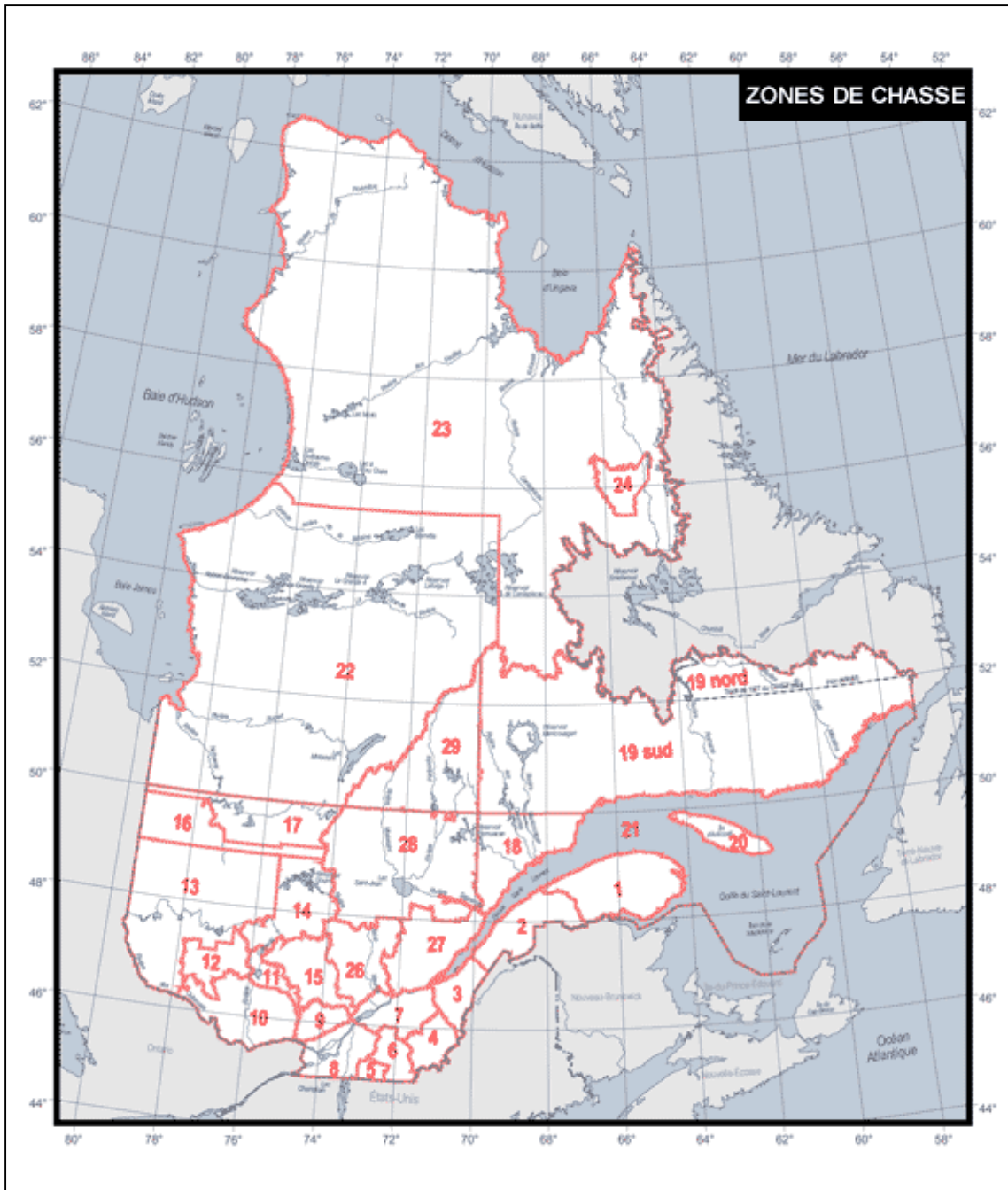

Source : Faune Québec, ministère des Ressources naturelles et de la Faune, Statistiques de chasse au Québec.

6 Utilisation des forêts à des fins éducatives et récréatives et pour des activités connexes, de recherche et d'expérimentation

6.2 Principales activités liées au milieu forestier et activités connexes (suite)

Récolte de gros gibier par zone de chasse, 2008 (y compris les réserves)

06.02.08

Zone	Caribous (2008-2009) (n)	Cerf de Virginie, 2008 (n)	Orignaux, 2008 (n)	Ours noir, 2008 ¹ (n)	Dindon, 2008 ¹ (n)
01	..	1 248	5 240	215	..
02	..	731	1 934	195	..
03	..	2 280	1 090	75	..
04	..	7 360	615	163	23
05	..	4 892	30	14	105
06	..	9 710	112	80	122
07	..	5 312	192	79	..
08	..	7 031	12	1	203
09	..	1 691	23	39	1
10	..	6 893	363	489	129
11	..	1 898	106	60	..
12	..	33	207	111	1
13	..	24	1 792	815	..
14	501	224	..
15	..	181	268	210	..
16	369	93	..
17	82	43	..
18	517	275	..
19	734	16	..
20	..	8 064	1
21	..	3	..	1	..
22	11 024	..	144	1	..
23	3 327	7	..
24	16
26	..	66	932	323	..
27	..	634	1 383	316	..
28	1 814	510	..
29	297	37	..
Total	14 367	58 051	18 758	4 392	584

1. Y compris la chasse et le piégeage.

Source : Faune Québec, ministère des Ressources naturelles et de la Faune, Statistiques de chasse au Québec.

6 Utilisation des forêts à des fins éducatives et récréatives et pour des activités connexes, de recherche et d'expérimentation

6.2 Principales activités liées au milieu forestier et activités connexes (suite)

Statistiques de piégeage au Québec

Quantité de fourrures brutes vendues selon les régions administratives (2006-2007)

06.02.09

Régions administratives	Belette	Castor	Coyote	Écureuil	Loup	Loutre	Lynx du Canada	Lynx Roux	Martre	Mouffette
01 Bas-Saint-Laurent	3 096	5 872	1 029	1 405	2	122	451		703	43
02 Saguenenay--Lac Saint-Jean	1 751	7 637	155	695	66	272	389		2 286	16
03 Capitale-Nationale	851	2 566	197	791	46	99	133		1 279	21
04 Mauricie	864	5 921	157	555	62	381	299		2 297	16
05 Estrie	380	1 631	1 090	164		60	3		42	91
06 Montréal									33	
07 Outaouais	528	8 512	306	335	70	807	34		1 854	11
08 Abitibi-Témiscamingue	2 687	15 768	268	1 428	125	811	650		3 954	15
09 Côte-Nord	1 575	4 217	18	2 261	34	270	105		3 299	5
10 Nord-du-Québec	137	4 259	7	248	204	348	128		3 558	
11 Gaspésie--Îles-de-la-Madeleine	689	1 317	282	279		59	214		888	2
12 Chaudières-Appalaches	1 473	2 046	1 705	1 173	2	88	74		84	195
13 Laval	-	36	1	5						
14 Lanaudière	373	2 940	102	260	44	187	76		580	26
15 Laurentides	497	5 244	206	284	66	419	28		887	10
16 Montérégie	117	913	859	81	4	67	2		9	43
17 Centre-du-Québec	162	665	461	73		37			1	16
Indéterminée	23	64	12	6	3	4	4		39	3
Total	15 203	69 608	6 855	10 043	728	4 031	2 590		21 793	513

Source : Faune Québec, ministère des Ressources naturelles et de la Faune, Statistiques de piégeage au Québec.

Quantité de fourrures brutes vendues selon les régions administratives (2006-2007) (suite)

Régions administratives	Ours noir	Ours polaire	Pékan	Rat musqué	Raton laveur	Renard argenté	Renard blanc	Renard bleu	Renard croisé	Renard roux	Vison
01 Bas-Saint-Laurent	90		770	4 990	953	2			1	1 688	227
02 Saguenenay--Lac Saint-Jean	185	1	93	5 727	29	6	1		71	1 514	800
03 Capitale-Nationale	76		59	5 261	899	5			17	1 020	277
04 Mauricie	46		211	9 927	691		1		19	939	565
05 Estrie	24		531	993	1 414	1			1	684	223
06 Montréal	3			164	5						1
07 Outaouais	85		1 329	6 189	1 109				8	490	721
08 Abitibi-Témiscamingue	92		348	5 399	233	4			41	1 134	1 985
09 Côte-Nord	67		15	2 754	4	31			124	676	641
10 Nord-du-Québec	17	22	7	991	2	11	105		74	686	225
11 Gaspésie--Îles-de-la-Madeleine	19		159	585	279					524	60
12 Chaudières-Appalaches	53		876	14 308	2 168	1			4	2 052	396
13 Laval				146	57					83	1
14 Lanaudière	29		245	11 539	541				10	441	299
15 Laurentides	18		601	5 122	467				33	529	442
16 Montérégie	14		290	27 354	2 198	1				798	483
17 Centre-du-Québec	11		250	6 149	939					415	126
Indéterminée	350		8	15	10				1	22	5
Total	1 179	23	5 792	107 613	11 998	62	107		404	13 695	7 477

Source : Faune Québec, ministère des Ressources naturelles et de la Faune, Statistiques de piégeage au Québec.

6 Utilisation des forêts à des fins éducatives et récréatives et pour des activités connexes, de recherche et d'expérimentation

6.2 Principales activités liées au milieu forestier et activités connexes (suite)

Statistiques de piégeage au Québec (suite)

Quantité de fourrures brutes vendues selon les régions administratives (2007-2008)

06.02.10

Régions administratives	Belette	Castor	Coyote	Écureuil	Loup	Loutre	Lynx du Canada	Lynx Roux	Martre	Mouffette
01 Bas-Saint-Laurent	2 723	3 086	564	1 150		79	218		848	4
02 Saguenenay--Lac Saint-Jean	1 820	5 255	93	362	55	199	244		3 116	9
03 Capitale-Nationale	1 240	1 845	96	368	36	97	96		2 579	21
04 Mauricie	1 358	3 778	69	203	27	226	180		3 336	12
05 Estrie	379	924	670	274		41	2		150	58
06 Montréal		1								
07 Outaouais	1 094	4 415	165	308	32	398	35		3 512	18
08 Abitibi-Témiscamingue	2 084	9 612	154	658	70	410	535		5 073	19
09 Côte-Nord	2 555	2 950	13	1 584	21	197	61		4 561	7
10 Nord-du-Québec	194	1 658		168	194	142	92		2 149	
11 Gaspésie--Îles-de-la-Madeleine	1 340	624	286	177		30	111		1 374	4
12 Chaudières-Appalaches	1 151	1 047	734	559		61	58		241	126
13 Laval		1							1	
14 Lanaudière	531	1 843	110	179	11	125	33		949	2
15 Laurentides	989	3 022	104	231	18	196	39		1 611	95
16 Montérégie	176	433	689	143		30	1		7	36
17 Centre-du-Québec	120	312	271	50	1	19	2		5	20
Indéterminée	61	77	50	37	7	3	5		74	2
Total	17 815	40 883	4 068	6 451	472	2 253	1 712		29 586	433

Source : secteur Faune du ministère des Ressources naturelles et de la Faune, Statistiques de piégeage au Québec.

Quantité de fourrures brutes vendues selon les régions administratives (2007-2008) (suite)

Régions administratives	Ours noir	Ours polaire	Pékan	Rat musqué	Raton laveur	Renard argenté	Renard blanc	Renard bleu	Renard croisé	Renard roux	Vison
01 Bas-Saint-Laurent	66		669	3 013	709	1			5	1 040	172
02 Saguenenay--Lac Saint-Jean	71		71	4 509	20	6	1		67	1 481	877
03 Capitale-Nationale	75		64	3 684	865	2			12	787	337
04 Mauricie	25		249	2 898	661	1			20	681	557
05 Estrie	14		454	519	1 658				2	435	244
06 Montréal				138	21						4
07 Outaouais	58		1 196	3 359	925				5	386	554
08 Abitibi-Témiscamingue	58		416	3 588	153	2			27	770	1 157
09 Côte-Nord	39		25	1 550	3	52			169	757	826
10 Nord-du-Québec	9	16	1	662	3	17	358		93	752	79
11 Gaspésie--Îles-de-la-Madeleine	39		224	274	185	3				417	59
12 Chaudières-Appalaches	54		765	7 941	1 439				1	824	308
13 Laval			1	12	11					2	
14 Lanaudière	134		249	3 369	597				11	267	255
15 Laurentides	30		592	3 464	538				11	307	681
16 Montérégie	5		294	12 702	1 614				17	721	192
17 Centre-du-Québec	19		170	3 398	645				4	269	88
Indéterminée	366		17	80	43					33	10
Total	1 062	16	5 457	55 160	10 090	84	359		444	9 929	6 400

Source : secteur Faune du ministère des Ressources naturelles et de la Faune, Statistiques de piégeage au Québec.

6 Utilisation des forêts à des fins éducatives et récréatives et pour des activités connexes, de recherche et d'expérimentation

6.2 Principales activités liées au milieu forestier et activités connexes (suite)

Statistiques de piégeage au Québec (suite)

Quantité de fourrures brutes vendues selon les régions administratives (2008-2009)

06.02.11

Régions administratives	Belette	Castor	Coyote	Écureuil	Loup	Loutre	Lynx du Canada	Lynx Roux	Martre	Mouffette
01 Bas-Saint-Laurent	943	2 558	490	355	2	51	230		638	3
02 Saguenenay--Lac Saint-Jean	868	3 448	69	221	37	132	254		1 454	1
03 Capitale-Nationale	626	1 172	92	144	36	53	72		1 143	23
04 Mauricie	749	3 217	59	107	29	197	167		1 829	4
05 Estrie	71	425	231	54	1	20			43	82
06 Montréal	7	56				1	1		6	
07 Outaouais	346	2 547	52	112	9	321	28		1 492	4
08 Abitibi-Témiscamingue	766	5 659	125	248	43	260	570		2 256	8
09 Côte-Nord	1 422	2 202	6	503	16	154	75		3 046	6
10 Nord-du-Québec	23	492	4	7	7	42	37		490	
11 Gaspésie--Îles-de-la-Madeleine	372	396	140	34		20	72		712	
12 Chaudières-Appalaches	511	876	622	243		44	53		71	86
13 Laval		4								
14 Lanaudière	183	861	13	50	5	68	20		296	2
15 Laurentides	210	2 029	60	49	27	153	9		533	21
16 Montérégie	35	266	60	33		21	1		3	33
17 Centre-du-Québec	38	172	133	16		7			1	5
Indéterminée	1	66	8		3	3	1		8	
Total	7 171	26 446	2 164	2 176	215	1 547	1 590		14 021	278

Source : secteur Faune du ministère des Ressources naturelles et de la Faune, Statistiques de piégeage au Québec.

Quantité de fourrures brutes vendues selon les régions administratives (2008-2009) (suite)

Régions administratives	Ours noir	Ours blanc	Pékan	Rat musqué	Raton laveur	Renard argenté	Renard blanc	Renard bleu	Renard croisé	Renard roux	Vison
01 Bas-Saint-Laurent	24		515	2 121	507				10	714	92
02 Saguenenay--Lac Saint-Jean	28		59	2 090	104	2			48	836	481
03 Capitale-Nationale	36		46	2 973	382				16	521	185
04 Mauricie	19		177	3 118	360				15	503	415
05 Estrie	2		167	342	686				2	120	51
06 Montréal				6	3					4	2
07 Outaouais	48		548	1 184	488				7	161	313
08 Abitibi-Témiscamingue	28		221	2 037	44	4			16	500	574
09 Côte-Nord	12		11	912	3	23			94	417	536
10 Nord-du-Québec	27	1	3	108	1	3	3		19	51	28
11 Gaspésie--Îles-de-la-Madeleine	12		114	123	144				5	216	11
12 Chaudières-Appalaches	15		673	5 930	999				6	948	193
13 Laval											
14 Lanaudière	11		105	4 254	168				8	102	107
15 Laurentides	8		288	1 557	285				1	140	220
16 Montérégie			85	4 556	853				1	120	116
17 Centre-du-Québec			120	1 661	255				6	148	30
Indéterminée	112	1			4					14	
Total	382	2	3 132	32 972	5 286	32	3		254	5 515	3 354

Source : secteur Faune du ministère des Ressources naturelles et de la Faune, Statistiques de piégeage au Québec.

6 Utilisation des forêts à des fins éducatives et récréatives et pour des activités connexes, de recherche et d'expérimentation

6.2 Principales activités liées au milieu forestier et activités connexes (suite)

Vente de fourrures d'animaux sauvages au Québec

06.02.12

Espèces	Nombre de fourrures				Valeur moyenne (\$)				Valeur totale (\$)			
	2004-2005	2005-2006	2006-2007	2007-2008	2004-2005	2005-2006	2006-2007	2007-2008	2004-2005	2005-2006	2006-2007	2007-2008
Belette	12 043	13 738	15 203	17 815	3,65	8,15	6,26	5,45	43 957	111 965	95 171	97 092
Castor	52 418	53 217	69 618	40 883	24,18	35,06	26,02	23,52	1 267 467	1 843 244	1 811 460	961 568
Coyote	5 007	4 961	6 855	4 068	27,57	30,27	33,56	30,33	138 043	147 052	230 054	123 382
Écureuil	6 711	5 052	10 043	6 451	0,76	1,27	1,14	0,97	5 100	6 359	11 449	6 257
Loup	448	465	728	472	80,14	60,70	110,70	112,80	35 903	22 945	80 590	53 242
Loutre	3 969	3 931	4 031	2 253	102,80	118,97	51,74	41,63	408 013	458 510	208 564	93 792
Lynx du Canada	3 135	2 576	2 590	1 712	151,20	152,07	113,15	104,77	474 012	387 626	293 059	179 366
Martre d'Amérique	37 612	43 359	21 793	29 586	50,57	90,70	59,30	55,77	1 902 039	3 839 422	1 292 325	1 650 011
Mouffette rayée	313	376	513	433	4,95	7,99	7,42	5,90	1 549	2 892	3 806	2 555
Ours blanc	16	4	23	16	360,00	1 989,00	1 030,80	1 188,00	5 760	5 967	23 708	19 008
Ours noir	1 148	998	1 179	1 062	53,01	71,27	67,22	63,08	60 855	66 067	79 252	66 991
Pékan	6 186	6 339	5 792	5 457	39,40	85,74	80,27	69,17	243 728	532 788	464 924	377 461
Rat musqué	43 966	65 126	107 613	55 160	3,22	7,10	6,26	5,38	141 571	453 406	673 657	296 761
Raton laveur	14 147	11 378	11 998	10 090	11,24	13,46	12,37	11,37	159 012	148 262	148 415	114 723
Renard arctique	112	658	107	359	21,91	19,59	22,39	19,86	2 454	1 665	2 396	7 130
Renard argenté	191	104	62	84	27,01	16,67	30,34	28,82	5 159	1 717	1 881	2 421
Renard croisé	840	496	404	444	31,03	29,92	41,16	37,30	26 065	14 392	16 629	16 561
Renard roux	14 963	11 331	13 695	9 929	27,12	33,13	28,87	25,89	405 797	366 617	395 375	257 062
Vison	5 312	6 495	7 477	6 400	16,33	22,31	16,49	13,99	86 745	142 672	123 296	89 536
Total:	208 537	230 604	279 724	192 674					5 413 230	8 553 568	5 956 010	4 414 919

Source : Faune Québec, ministère des Ressources naturelles et de la Faune, **Bulletin fourrure Québec**.

6 Utilisation des forêts à des fins éducatives et récréatives et pour des activités connexes, de recherche et d'expérimentation

6.2 Principales activités liées au milieu forestier et activités connexes (suite)

06.02.13

Fourrures, nombre et valeur des peaux d'animaux sauvages vendues, par espèce, province et territoire

2004-2005	T.-N.-L.	I-P-É	N-É	N-B	Qué	Ont	Man
Peaux d'animaux sauvages	Nombre						
Blaireaux						0	125
Ours noir et brun	67		81	18	1 148	64	1 057
Ours grizzle	0						0
Ours blanc					16	0	
Castor	2 227	453	4 903	10 630	52 418	66 861	17 551
Cougar							
Coyote ou loup des prairies	308	344	1 735	1 920	5 007	2 215	7 968
Hermine	2 735	7	923	769	12 043	5 260	1 898
Pékan			110	803	6 186	8 182	1 339
Renard bleu	0				0	0	1
Renard croisé et roux	4 690	804	602	1 420	15 803	4 199 ²	2 490
Renard argenté ou noir	361	13	0		191	¹	59
Renard blanc	77		0		112	27	513
Lynx	272	0	0		3 135	1 636	1 006
Martre	4 406		4	1 613	37 612	63 097	27 664
Vison	3 383	331	1 083	1 037	5 312	6 816	2 803
Rat musqué	1 004	2 874	17 479	20 121	43 966	59 922	8 207
Loutre	1 232		582	634	3 969	7 013	1 664
Lapin			0	0			0
Raton laveur		1 033	4 258	5 159	14 147	40 911	2 646
Phoque à fourrure							
Phoque à poil	0	0	0	0	0		
Mouffette		2	23	10	313	247	0
Écureuil	1 598	242	7 973	458	6 711	2 493	2 874
Chat sauvage ou lynx roux		0	892	449	0	60	19
Loup	46	0	0		448	457	330
Carcajou					0	11	48
Autres peaux						217	
Total	22 406	6 103	40 648	45 041	208 537	269 688	80 262

2004-2005	T.-N.-L.	I-P-É	N-É	N-B	Qué	Ont	Man
Peaux d'animaux sauvages	Valeur (\$)						
Blaireaux						0	4 375
Ours noir et brun	4 240		6 050	1 043	60 855	2 748	62 670
Ours grizzle	0						0
Ours blanc					5 760	0	
Castor	55 898	11 996	131 902	278 087	1 267 467	1 583 268	445 971
Cougar							
Coyote ou loup des prairies	9 850	11 076	52 441	56 816	138 043	50 524	271 231
Hermine	8 041	13	2 957	2 927	43 957	14 990	6 169
Pékan			4 011	32 978	243 728	333 171	60 001
Renard bleu	0				0	0	21
Renard croisé et roux	145 277	25 881	12 964	35 631	431 862	99 516 ²	61 528
Renard argenté ou noir	7 823	454	0		5 159	¹	1 458
Renard blanc	2 898		0		2 454	607	10 953
Lynx	47 380	0	0		474 012	261 384	152 721
Martre	252 508		171	66 355	1 902 039	3 390 202	1 615 578
Vison	46 821	5 890	18 326	17 249	86 745	115 327	59 704
Rat musqué	3 022	10 666	61 211	60 593	141 571	213 322	18 712
Loutre	126 687		65 398	70 440	408 013	785 947	253 793
Lapin			0	0			0
Raton laveur		12 333	51 674	56 564	159 012	509 751	32 202
Phoque à fourrure							
Phoque à poil	0	0	0	0	0		
Mouffette		9	98	70	1 549	1 161	0
Écureuil	1 662	198	8 360	323	5 100	2 019	2 788
Chat sauvage ou lynx roux		0	100 617	50 191	0	8 422	1 849
Loup	5 574	0	0		35 903	22 256	38 554
Carcajou					0	2 122	8 519
Autres peaux						477	
Total	717 681	78 516	516 180	729 267	5 413 229	7 397 214	3 108 797

1. « Renard bleu » et « renard argenté ou noir » peuvent être compris dans « renard croisé et roux ».

2. « Renard croisé et roux » peut inclure d'autres couleurs de peaux.

Source : Statistique Canada, Statistiques de fourrures 2006, catalogue 23-013.

6 Utilisation des forêts à des fins éducatives et récréatives et pour des activités connexes, de recherche et d'expérimentation

6.2 Principales activités liées au milieu forestier et activités connexes (suite)

06.02.13

Fourrures, nombre et valeur des peaux d'animaux sauvages vendues, par espèce, province et territoire (suite)

2004-2005	Sask	Alb	C-B	Yukon	TN-O	Nunavut	Canada
Peaux d'animaux sauvages	Nombre						
Blaireaux	233	128	0				486
Ours noir et brun	120	53	54	0	12	0	2 674
Ours grizzlee		0	0	0	14	0	14
Ours blanc		0		0	14	46	76
Castor	13 268	16 924	3 228	233	2 234	0	190 930
Cougar		0	0				0
Coyote ou loup des prairies	19 597	27 402	1 228	30	8	0	67 762
Hermine	1 300	2 708	1 835	64	325	0	29 867
Pékan	1 235	1 460	0	4	26	0	19 345
Renard bleu	0	0		0	0	0	1
Renard croisé et roux	2 697	2 873	319	75 ²	364 ²	2 316	38 652 ²
Renard argenté ou noir	12	3	0	0 ¹	9	0	648
Renard blanc	175	0		4	402	0	1 310
Lynx	477	1 069	1 143	374	676	0	9 788
Martre	3 036	5 967	14 874	1 864	8 809	7	168 953
Vison	1 178	284	653	47	453	0	23 380
Rat musqué	13 280	6 111	565	163	28 592	0	202 284
Loutre	720	176	528	3	25	0	16 546
Lapin	0	0					0
Raton laveur	1 082	41	180				69 457
Phoque à fourrure							0
Phoque à poil					162	4 022	4 184
Mouffette	20	21	5				641
Écureuil	3 806	29 362	4 404	379	372	0	60 672
Chat sauvage ou lynx roux	8	10	194				1 632
Loup	243	339	146	141	110	231	2 491
Carcajou	18	29	161	104	118	24	513
Autres peaux				0	0	0	217
Total	62 505	94 960	29 517	3 485	42 725	6 646	912 523

2004-2005	Sask	Alb	C-B	Yukon	TN-O	Nunavut	Canada
Peaux d'animaux sauvages	Valeur (\$)						
Blaireaux	8 274	3 990	0				16 639
Ours noir et brun	7 543	2 020	3 846	0	944	0	151 959
Ours grizzlee		0	0	0	16 533	0	16 533
Ours blanc		0		0	15 162	46 104	67 026
Castor	271 198	339 645	80 184	5 359	43 217	0	4 514 192
Cougar		0	0				0
Coyote ou loup des prairies	774 669	1 045 386	40 180	1 200	272	0	2 451 688
Hermine	5 902	12 646	7 101	282	1 060	0	106 045
Pékan	51 252	61 495	0	172	1 080	0	787 888
Renard bleu	0	0		0	0	0	21
Renard croisé et roux	49 050	56 202	7 777	1 950 ²	10 626 ²	56 845	995 109 ²
Renard argenté ou noir	213	109	0	0 ¹	234	0	15 450
Renard blanc	3 348	0		96	10 111	0	30 467
Lynx	85 908	187 503	215 867	65 076,0	110 246	0	1 600 097
Martre	195 518	340 179	767 498	124 888	623 841	347	9 279 124
Vison	21 039	4 811	12 185	846	8 926	0	397 869
Rat musqué	36 653	15 033	808	571	76 363	0	638 525
Loutre	117 079	28 711	86 117	378	3 066	0	1 945 629
Lapin	0	0					0
Raton laveur	13 557	472	2 648				838 213
Phoque à fourrure							0
Phoque à poil					10 132	197 405	207 537
Mouffette	160	123	39				3 209
Écureuil	3 844	30 243	4 844	455	401	0	60 237
Chat sauvage ou lynx roux	1 902	2 052	26 857				191 890
Loup	36 795	25 588	12 798	19 458	17 718	50 004	264 648
Carcajou	3 804	4 531	28 653	20 488	20 418	6 349	94 884
Autres peaux				0	0	0	477
Total	1 687 708	2 160 739	1 297 402	241 219	970 350	357 054	24 675 356

1. « Renard bleu » et « renard argenté ou noir » peuvent être compris dans « renard croisé et roux ».

2. « Renard croisé et roux » peut inclure d'autres couleurs de peaux.

Source : Statistique Canada, Statistiques de fourrures 2006, catalogue 23-013.

6 Utilisation des forêts à des fins éducatives et récréatives et pour des activités connexes, de recherche et d'expérimentation

6.2 Principales activités liées au milieu forestier et activités connexes (suite)

06.02.14

Fourrures, nombre et valeur des peaux d'animaux sauvages vendues, par espèce, province et territoire (suite)

2005-2006	T.-N.-L.	I.-P.-É.	N.-É.	N.-B.	Qué.	Ont.	Man.
Peaux d'animaux sauvages	Nombre						
Blaireaux						0	148
Ours noir et brun	1		63	19	977	58	897
Ours grizzle	0						0
Ours blanc					4	2	
Castor	2 786	415	5 147	9 735	53 217	69 204	20 457
Cougar							
Coyote ou loup des prairies	282	236	1 698	2 229	4 961	2 421	8 566
Hermine	2 742	19	678	1 432	13 738	4 953	2 899
Pékan			156	557	6 339	8 474	1 525
Renard bleu	0				0	0	1
Renard croisé et roux	3 011	615	535	1 294	11 827	2 940 ²	2 226
Renard argenté ou noir	211	24	0		104	¹	25
Renard blanc	2		0		658	10	46
Lynx	258	0	0		2 576	1 012	741
Martre	5 803			2 846	43 359	27 639	16 420
Vison	3 669	397	1 473	1 241	6 495	8 209	2 427
Rat musqué	814	2 815	18 847	23 730	65 126	69 163	32 918
Loutre	1 255		338	494	3 931	7 437	1 842
Lapin			0	0			0
Raton laveur		724	3 434	2 542	11 378	21 321	2 153
Phoque à fourrure							
Phoque à poil	0	0	0	0	0		
Mouffette		2	18	20	376	165	0
Écureuil	1 872	191	4 043	570	5 052	3 430	3 593
Chat sauvage ou lynx roux		0	769	455	0	69	5
Loup	24	0	0		465	474	256
Carcajou					0	6	32
Autres peaux						176	
Total	22 730	5 438	37 199	47 164	230 583	227 163	97 177

2005-2006	T.-N.-L.	I.-P.-É.	N.-É.	N.-B.	Qué.	Ont.	Man.
Peaux d'animaux sauvages	Valeur (\$)						
Blaireaux						0	2 802
Ours noir et brun	71		5 664	1 829	69 631	2 912	77 366
Ours grizzle	0						0
Ours blanc					7 956	3 924	
Castor	92 439	15 411	177 934	367 050	1 865 788	1 997 919	590 594
Cougar							
Coyote ou loup des prairies	4 391	7 738	44 974	66 477	150 169	47 234	336 815
Hermine	19 194	68	3 774	14 409	111 965	29 668	19 771
Pékan			13 042	54 224	543 506	804 776	104 524
Renard bleu	0				0	0	17
Renard croisé et roux	124 542	26 755	16 843	43 926	390 236	82 381 ²	58 322
Renard argenté ou noir	4 539	774	0		1 734	¹	655
Renard blanc	75		0		12 890	120	765
Lynx	36 610	0	0		391 732	141 083	112 580
Martre	558 713			208 631	3 932 661	2 203 381	1 371 891
Vison	59 548	10 273	35 088	32 640	144 903	197 673	57 180
Rat musqué	5 226	23 648	151 718	171 678	462 395	511 806	186 974
Loutre	171 998		40 131	66 432	467 671	804 163	295 162
Lapin			0	0			0
Raton laveur		9 654	43 875	34 234	153 148	268 645	26 762
Phoque à fourrure							
Phoque à poil	0	0	0	0	0		
Mouffette		8	182	164	3 004	1 193	0
Écureuil	3 089	310	5 977	916	6 416	5 042	4 958
Chat sauvage ou lynx roux		0	112 040	61 761	0	4 926	744
Loup	4 979	0	0		28 226	27 132	34 048
Carcajou					0	325	6 421
Autres peaux						306	
Total	1 085 414	94 639	651 242	1 124 371	8 744 031	7 134 609	3 288 351

1. « Renard bleu » et « renard argenté ou noir » peuvent être compris dans « renard croisé et roux ».

2. « Renard croisé et roux » peut inclure d'autres couleurs de peaux.

3. Les ours et les renards dans certaines provinces ou territoires peuvent être tous compris sous une catégorie.

Source : Statistique Canada, Statistiques de fourrures 2006, catalogue 23-013.

6 Utilisation des forêts à des fins éducatives et récréatives et pour des activités connexes, de recherche et d'expérimentation

6.2 Principales activités liées au milieu forestier et activités connexes (suite)

06.02.14

Fourrures, nombre et valeur des peaux d'animaux sauvages vendues, par espèce, province et territoire (suite)

2005-2006	Sask	Alb	C-B	Yukon	TN-O	Nunavut	Canada
Peaux d'animaux sauvages	Nombre						
Blaireaux	318	323	0				789
Ours noir et brun	78	122	39	0	19	0	2 273 ³
Ours grizzle		0	0	0	6	0	6 ³
Ours blanc		0		0	0	1	7 ³
Castor	13 619	17 829	3 878	245	1 822	67	198 421
Cougar		0	0				0
Coyote ou loup des prairies	17 033	28 807	1 369	29	2	0	67 633
Hermine	1 356	2 581	1 670	29	619	0	32 716
Pékan	760	1 461	466	1	33	0	19 772
Renard bleu	0	0		0	0	0	1 ³
Renard croisé et roux	2 225	2 239	237	68 ²	499 ²	2 116	29 832 ^{2,3}
Renard argenté ou noir	6	7	0	0 ¹	10	0	387 ³
Renard blanc	6	0		0	707	0	1 429 ³
Lynx	329	817	1 146	497	1 071	0	8 447
Martre	2 631	5 519	14 267	3 444	9 693	0	131 621
Vison	953	899	552	34	580	0	26 929
Rat musqué	23 268	16 652	1 123	659	7 724	0	262 839
Loutre	732	375	529	11	13	0	16 957
Lapin	0	0					0
Raton laveur	975	96	154				42 777
Phoque à fourrure							0
Phoque à poil					229	9 327	9 556
Mouffette	15	34	6				636
Écureuil	3 079	52 936	9 675	549	687	0	85 677
Chat sauvage ou lynx roux	2	63	154				1 517
Loup	152	367	183	164	127	393	2 605
Carcajou	14	24	123	106	126	54	485
Autres peaux				0	0	0	176
Total	67 551	131 151	35 571	5 836	23 967	11 958	943 488

2005-2006	Sask	Alb	C-B	Yukon	TN-O	Nunavut	Canada
Peaux d'animaux sauvages	Valeur (\$)						
Blaireaux	12 765	6 903	0				22 470
Ours noir et brun	6 157	12 259	2 790	0	1 475	0	180 154 ³
Ours grizzle		0	0	0	10 144	0	10 144 ³
Ours blanc		0		0	0	1 620	13 500 ³
Castor	407 072	532 196	109 631	7 105	50 420	66 553	6 280 112
Cougar		0	0				0
Coyote ou loup des prairies	740 765	1 337 509	47 162	1 131	18	0	2 784 383
Hermine	13 262	11 821	15 531	212	5 443	0	245 118
Pékan	73 682	140 183	43 385	88	3 332	0	1 780 742
Renard bleu	0	0		0	0	0	17 ³
Renard croisé et roux	53 771	58 511	5 055	1 836 ²	16 254 ²	38 557	916 989 ^{2,3}
Renard argenté ou noir	109	110	0	0 ¹	176	0	8 097 ³
Renard blanc	95	0		0	15 343	0	29 288 ³
Lynx	59 493	120 516	206 246	75 047	158 419	0	1 301 726
Martre	281 885	503 609	1 145 783	292 740	1 016 457	0	11 515 751
Vison	27 580	16 578	11 029	986	16 667	0	610 145
Rat musqué	175 441	157 028	4 324	4 811	44 885	0	1 899 934
Loutre	135 376	38 651	80 821	1 243	1 512	0	2 103 160
Lapin	0	0					0
Raton laveur	13 806	1 259	1 500				552 883
Phoque à fourrure							0
Phoque à poil					16 984	457 219	474 203
Mouffette	102	398	46				5 097
Écureuil	4 341	76 757	13 835	1 043	1 817	0	124 501
Chat sauvage ou lynx roux	500	10 040	24 240				214 251
Loup	25 278	30 997	15 066	21 156	21 808	70 933	279 623
Carcajou	3 035	4 068	20 792	21 412	19 451	9 024	84 528
Autres peaux				0	0	0	306
Total	2 034 515	3 059 393	1 747 236	428 810	1 400 605	643 906	31 437 122

1. « Renard bleu » et « renard argenté ou noir » peuvent être compris dans « renard croisé et roux ».

2. « Renard croisé et roux » peut inclure d'autres couleurs de peaux.

3. Les ours et les renards dans certaines provinces ou territoires peuvent être tous compris sous une catégorie.

Source : Statistique Canada, Statistiques de fourrures 2006, catalogue 23-013.

6 Utilisation des forêts à des fins éducatives et récréatives et pour des activités connexes, de recherche et d'expérimentation

6.2 Principales activités liées au milieu forestier et activités connexes (suite)

06.02.15

Fourrures, nombre et valeur des peaux d'animaux sauvages vendues, par espèce, province et territoire (suite)

2006-2007	T.-N.-L.	I.-P.-É.	N.-É.	N.-B.	Qué.	Ont.	Man.
Peaux d'animaux sauvages	Nombre						
Blaireaux						0	211
Ours noir et brun	0		0	51	1 176	63	676
Ours grizzle	0						0
Ours blanc					23	0	
Castor	2 633	507	5 651	14 259	69 593	63 791	18 393
Cougar							
Coyote ou loup des prairies	244	395	2 532	2 478	6 852	2 573	9 730
Hermine	2 192	12	1 400	1 662	15 196	8 317	6 510
Pékan			221	811	5 792	8 164	1 651
Renard bleu	0				2	0	2
Renard croisé et roux	2 288	757	735	1 841	14 096	2 668 ²	2 152
Renard argenté ou noir	0	7	0		62	¹	22
Renard blanc	15		0		105	8	39
Lynx	107	0	0		2 590	1 010	686
Martre	1 230			2 009	21 793	20 424	15 318
Vison	2 811	450	446	1 330	7 473	8 359	3 333
Rat musqué	1 808	3 291	25 761	22 250	106 843	94 296	40 579
Loutre	676		446	487	4 028	6 164	1 015
Lapin			0	0			0
Raton laveur		634	3 575	4 843	11 995	28 929	2 658
Phoque à fourrure							
Phoque à poil	0	0	0	0	0		
Mouffette		6	66	41	513	254	0
Écureuil	886	449	7 223	576	10 029	8 126	6 872
Chat sauvage ou lynx roux		0	900	639	0	46	17
Loup	75	0	0		727	676	315
Carcajou					0	2	24
Autres peaux						238	
Total	14 965	6 508	48 956	53 277	278 888	254 108	110 203

2006-2007	T.-N.-L.	I.-P.-É.	N.-É.	N.-B.	Qué.	Ont.	Man.
Peaux d'animaux sauvages	Valeur (\$)						
Blaireaux						0	11 377
Ours noir et brun	0		0	2 812	79 051	5 109	53 728
Ours grizzle	0						0
Ours blanc					23 708	0	
Castor	63 139	12 927	144 101	369 631	1 810 810	1 432 746	509 022
Cougar							
Coyote ou loup des prairies	5 290	12 949	73 023	84 656	229 953	51 357	464 510
Hermine	11 771	37	7 798	12 411	95 127	36 428	39 060
Pékan			17 167	68 379	464 924	606 095	149 894
Renard bleu	0				45	0	43
Renard croisé et roux	58 230	30 665	20 800	55 838	411 917	64 559 ²	57 846
Renard argenté ou noir	0	279	0		1 881	¹	591
Renard blanc	398		0		2 351	216	833
Lynx	13 058	0	0		293 059	116 544	88 823
Martre	82 016			98 419	1 292 325	1 115 150	1 180 711
Vison	39 213	7 927	7 033	22 723	123 230	132 741	72 726
Rat musqué	6 274	23 207	171 053	151 512	668 837	503 541	180 982
Loutre	37 903		29 793	27 539	208 409	308 015	54 546
Lapin			0	0			0
Raton laveur		9 624	46 976	75 365	148 378	449 557	46 169
Phoque à fourrure							
Phoque à poil	0	0	0	0	0		
Mouffette		29	412	285	3 806	1 842	0
Écureuil	1 054	650	9 101	693	11 433	9 914	8 384
Chat sauvage ou lynx roux		0	129 807	97 127	0	7 129	1 282
Loup	8 119	0	0		80 479	42 892	48 970
Carcajou					0	317	4 631
Autres peaux						721	
Total	326 465	98 294	657 064	1 067 390	5 949 723	4 884 873	2 974 128

1. « Renard bleu » et « renard argenté ou noir » peuvent être compris dans « renard croisé et roux ».

2. « Renard croisé et roux » peut inclure d'autres couleurs de peaux.

3. Les ours et les renards dans certaines provinces ou territoires peuvent être tous compris sous une catégorie.

Source : Statistique Canada, Statistiques de fourrures 2007, catalogue 23-013.

6 Utilisation des forêts à des fins éducatives et récréatives et pour des activités connexes, de recherche et d'expérimentation

6.2 Principales activités liées au milieu forestier et activités connexes (suite)

06.02.15

Fourrures, nombre et valeur des peaux d'animaux sauvages vendues, par espèce, province et territoire (suite)

2006-2007	Sask	Alb	C-B	Yukon	TN-O	Nunavut	Canada
Peaux d'animaux sauvages	Nombre						
Blaireaux	498	354	0				1 063
Ours noir et brun	48	93	69	0	4	0	2 180 ³
Ours grizzle		0	0	0	2	0	2 ³
Ours blanc		0		0	0	60	83 ³
Castor	14 191	16 804	2 882	278	1 416	0	210 398
Cougar		0	0				0
Coyote ou loup des prairies	28 803	28 921	1 580	38	5	0	84 151
Hermine	4 813	6 885	3 161	52	1 068	0	51 268
Pékan	1 225	1 489	278	3	41	0	19 675
Renard bleu	0	0		0	0	0	4 ³
Renard croisé et roux	3 533	1 692	431	78 ²	291 ²	63	30 625 ^{2,3}
Renard argenté ou noir	9	12	0	0 ¹	12	0	124 ³
Renard blanc	0	0			540	2 794	3 501 ³
Lynx	443	896	1 040	659	1 023	0	8 454
Martre	5 492	10 435	15 671	3 098	13 430	0	108 900
Vison	1 807	613	534	62	388	0	27 606
Rat musqué	45 421	15 049	1 914	384	4 787	0	362 383
Loutre	356	0	279	6	4	0	13 461
Lapin	0	0					0
Raton laveur	1 159	116	181				54 090
Phoque à fourrure							0
Phoque à poil					137	8 721	8 858
Mouffette	57	72	0				1 009
Écureuil	3 206	11 940	4 120	223	446	0	54 096
Chat sauvage ou lynx roux	9	10	206				1 827
Loup	244	255	155	145	130	213	2 935
Carcajou	18	43	120	106	154	30	497
Autres peaux				0	0	0	238
Total	111 332	95 679	32 621	5 132	23 878	11 881	1 047 428

2006-2007	Sask	Alb	C-B	Yukon	TN-O	Nunavut	Canada
Peaux d'animaux sauvages	Valeur (\$)						
Blaireaux	22 141	10 570	0				44 088
Ours noir et brun	4 280	11 282	4 995	0	639	0	161 896 ³
Ours grizzle		0	0	0	1 855	0	1 855 ³
Ours blanc		0		0	0	71 924	95 632 ³
Castor	317 453	427 494	84 183	7 784	35 527	0	5 214 817
Cougar		0	0				0
Coyote ou loup des prairies	1 622 473	1 358 130	66 613	1 824	193	0	3 970 971
Hermine	40 092	36 972	28 133	400	1 068	0	309 297
Pékan	99 666	119 835	26 224	225	3 177	0	1 555 586
Renard bleu	0	0		0	0	0	88 ³
Renard croisé et roux	81 869	38 315	13 645	1 794 ²	9 745 ²	2 052	847 275 ^{2,3}
Renard argenté ou noir	373	336	0	0 ¹	401	0	3 861 ³
Renard blanc	0	0		0	13 581	64 704	82 083 ³
Lynx	51 357	122 483	143 946	96 214	147 666	0	1 073 150
Martre	395 204	695 806	1 097 754	229 252	991 202	0	7 177 839
Vison	37 296	8 551	11 390	1 178	6 548	0	470 556
Rat musqué	205 757	52 220	12 881	1 920	22 392	0	2 000 576
Loutre	19 843	0	14 943	384	167	0	701 542
Lapin	0	0					0
Raton laveur	18 196	1 538	1 765				797 568
Phoque à fourrure							0
Phoque à poil					8 156	444 180	452 336
Mouffette	433	315	0				7 122
Écureuil	4 617	14 209	5 850	312	745	0	66 962
Chat sauvage ou lynx roux	2 756	1 924	42 941				282 966
Loup	38 489	27 604	11 685	22 040	22 753	41 165	344 196
Carcajou	4 569	10 145	23 465	25 652	37 454	8 002	114 235
Autres peaux				0	0	0	721
Total	2 966 864	2 937 729	1 590 413	388 979	1 303 269	632 027	25 777 218

1. « Renard bleu » et « renard argenté ou noir » peuvent être compris dans « renard croisé et roux ».

2. « Renard croisé et roux » peut inclure d'autres couleurs de peaux.

3. Les ours et les renards dans certaines provinces ou territoires peuvent être tous compris sous une catégorie.

Source : Statistique Canada, Statistiques de fourrures 2007, catalogue 23-013.

6 Utilisation des forêts à des fins éducatives et récréatives et pour des activités connexes, de recherche et d'expérimentation

6.2 Principales activités liées au milieu forestier et activités connexes (suite)

06.02.16

Fourrures, nombre et valeur des peaux d'animaux sauvages vendues, par espèce, province et territoire (suite)

2007-2008	T.-N.-L.	I.-P.-É.	N.-É.	N.-B.	Qué.	Ont.	Man.
Peaux d'animaux sauvages	Nombre						
Blaireaux						3	156
Ours noir et brun	0		52	0	1 062	63	890
Ours grizzle	0						0
Ours blanc					16	0	
Castor	1 919	478	3 491	8 074	40 883	49 260	13 491
Cougar							
Coyote ou loup des prairies	324	365	1 928	1 150	4 068	2 930	8 296
Hermine	3 069	54	1 160	2 009	17 815	6 713	5 396
Pékan			170	507	5 457	6 897	1 706
Renard bleu	0				1	0	1
Renard croisé et roux	3 663	371	547	989	10 373	2 326 ²	2 079
Renard argenté ou noir	0	4	0		84	¹	30
Renard blanc	0		0		358	6	20
Lynx	163	0	0		1 712	887	609
Martre	3 449			2 142	29 586	25 287	18 670
Vison	3 864	302	1 533	780	6 400	6 936	5 006
Rat musqué	1 235	2 217	11 172	16 442	55 160	42 082	18 996
Loutre	593		272	316	2 253	3 382	920
Lapin			0	0			0
Raton laveur		672	3 541	2 693	10 090	18 520	3 985
Phoque à fourrure							
Phoque à poil	0	0	0	0	0		
Mouffette		0	23	34	433	241	0
Écureuil	1 419	446	1 920	780	6 451	3 410	3 401
Chat sauvage ou lynx roux		0	964	685	0	50	11
Loup	24	0	0		472	444	372
Carcajou					0	8	25
Autres peaux						274	
Total	19 722	4 909	26 773	36 601	192 674	169 719	84 060

2007-2008	T.-N.-L.	I.-P.-É.	N.-É.	N.-B.	Qué.	Ont.	Man.
Peaux d'animaux sauvages	Valeur (\$)						
Blaireaux						54	6 148
Ours noir et brun	0		3 385	0	66 991	5 198	57 814
Ours grizzle	0						0
Ours blanc					19 008	0	
Castor	54 557	13 335	102 356	223 394	961 569	1 171 403	344 560
Cougar							
Coyote ou loup des prairies	7 782	9 237	45 173	28 819	123 383	52 623	335 490
Hermine	15 222	233	4 872	11 313	97 092	34 706	24 876
Pékan			12 044	41 840	377 461	491 411	108 536
Renard bleu	0				20	0	21
Renard croisé et roux	109 890	13 661	15 885	26 308	273 624	55 791 ²	54 574
Renard argenté ou noir	0	65	0		2 421	¹	788
Renard blanc	0		0		7 110	78	391
Lynx	30 888	0	0		179 367	177 577	95 101
Martre	242 568			107 732	1 650 012	1 785 262	1 254 064
Vison	57 496	4 982	20 711	10 758	89 536	98 144	101 772
Rat musqué	5 261	10 282	47 928	60 259	296 761	166 224	63 827
Loutre	23 050		11 193	12 443	93 793	122 598	105 156
Lapin			0	0			0
Raton laveur		15 360	71 599	53 162	114 724	392 994	66 191
Phoque à fourrure							
Phoque à poil	0	0	0	0	0		
Mouffette		0	42	149	2 555	1 750	0
Écureuil	1 987	625	2 246	1 044	6 258	3 922	3 877
Chat sauvage ou lynx roux		0	192 636	119 315	0	7 542	1 526
Loup	3 131	0	0		53 242	34 170	44 514
Carcajou					0	2 202	5 407
Autres peaux						636	
Total	551 832	67 780	530 070	696 536	4 414 927	4 604 285	2 674 633

1. « Renard bleu » et « renard argenté ou noir » peuvent être compris dans « renard croisé et roux ».

2. « Renard croisé et roux » peut inclure d'autres couleurs de peaux.

3. Les ours et les renards dans certaines provinces ou territoires peuvent être tous compris sous une catégorie.

Note : L'année fait référence à la saison de piégeage débutant le premier juillet.

Source : Statistique Canada, *Statistiques de fourrures 2008*, catalogue 23-013.

6 Utilisation des forêts à des fins éducatives et récréatives et pour des activités connexes, de recherche et d'expérimentation

6.2 Principales activités liées au milieu forestier et activités connexes (suite)

06.02.16

Fourrures, nombre et valeur des peaux d'animaux sauvages vendues, par espèce, province et territoire (suite)

2007-2008	Sask	Alb	C-B	Yukon	TN-O	Nunavut	Canada
Peaux d'animaux sauvages	Nombre						
Blaireaux	450	133	0				742
Ours noir et brun	51	63	15	0	12	0	2 208 ³
Ours grizzle		0	0	0	2	1	3 ³
Ours blanc		0		0	1	46	63 ³
Castor	12 606	12 179	1 902	312	1 277	0	145 872
Cougar		0	0				0
Coyote ou loup des prairies	26 849	18 965	1 206	56	2	0	66 139
Hermine	2 828	3 825	3 713	27	268	0	46 877
Pékan	709	1 143	275	1	32	0	16 897
Renard bleu	0	0		0	0	0	2 ³
Renard croisé et roux	2 304	1 088	260	63 ²	260 ²	31	24 354 ^{2,3}
Renard argenté ou noir	8	1	0	0 ¹	12	0	139 ³
Renard blanc	0	0		0	346	1 878	2 608 ³
Lynx	263	1 019	732	669	725	0	6 779
Martre	4 084	10 072	12 277	1 760	11 093	0	118 420
Vison	1 602	464	530	30	675	0	28 122
Rat musqué	22 246	8 801	642	64	4 768	0	183 825
Loutre	265	176	174	5	40	0	8 396
Lapin	0	0					0
Raton laveur	1 224	58	119				40 902
Phoque à fourrure							0
Phoque à poil					42	6 235	6 277
Mouffette	49	27	0				807
Écureuil	3 367	12 101	4 233	741	678	0	38 947
Chat sauvage ou lynx roux	2	8	136				1 856
Loup	206	276	82	167	54	218	2 315
Carcajou	10	26	68	146	76	32	391
Autres peaux				0	4	0	278
Total	79 123	70 425	26 364	4 041	20 367	8 441	743 219

2007-2008	Sask	Alb	C-B	Yukon	TN-O	Nunavut	Canada
Peaux d'animaux sauvages	Valeur (\$)						
Blaireaux	28 071	4 221	0				38 494
Ours noir et brun	4 804	5 945	1 307	0	945	0	146 389 ³
Ours grizzle		0	0	0	1 750	3 333	5 083 ³
Ours blanc		0		0	2 300	78 780	100 088 ³
Castor	288 047	157 109	42 738	7 488	24 914	0	3 391 470
Cougar		0	0				0
Coyote ou loup des prairies	893 535	745 135	38 737	2 016	60	0	2 281 990
Hermine	17 138	19 698	24 097	151	1 821	0	251 219
Pékan	57 046	62 659	24 830	79	2 004	0	1 177 910
Renard bleu	0	0		0	0	0	41 ³
Renard croisé et roux	47 582	19 390	6 536	1 386 ²	7 732 ²	923	633 282 ^{2,3}
Renard argenté ou noir	142	34	0	0 ¹	327	0	3 777 ³
Renard blanc	0	0		0	7 181	39 874	54 634 ³
Lynx	59 351	166 984	118 211	200 031	171 500	0	1 199 010
Martre	401 825	682 579	930 719	188 320	1 019 224	0	8 262 305
Vison	25 504	6 849	8 294	450	10 817	0	435 313
Rat musqué	62 066	28 779	1 682	243	13 886	0	757 198
Loutre	10 475	6 950	6 997	190	1 475	0	394 320
Lapin	0	0					0
Raton laveur	29 743	1 326	1 630				746 729
Phoque à fourrure							0
Phoque à poil					2 489	329 498	331 987
Mouffette	214	80	0				4 790
Écureuil	5 185	22 145	5 164	1 112	1 203	0	54 768
Chat sauvage ou lynx roux	607	2 251	27 033				350 910
Loup	45 322	29 722	8 782	26 887	8 564	42 060	296 394
Carcajou	2 578	8 475	17 704	38 252	19 747	6 501	100 866
Autres peaux				0	3 350	0	3 986
Total	1 979 235	1 970 331	1 264 461	466 605	1 301 289	500 969	21 022 953

1. « Renard bleu » et « renard argenté ou noir » peuvent être compris dans « renard croisé et roux ».

2. « Renard croisé et roux » peut inclure d'autres couleurs de peaux.

3. Les ours et les renards dans certaines provinces ou territoires peuvent être tous compris sous une catégorie.

Note : L'année fait référence à la saison de piégeage débutant le premier juillet.

Source : Statistique Canada, *Statistiques de fourrures 2008*, catalogue 23-013.

7 Utilisation de la matière non ligneuse

Les produits forestiers non ligneux (PFNL)

7.0 Points saillants

Volume et valeur de la production acéricole en grands contenants, des ventes à la ferme et de l'autoconsommation

07.00.01

		2006r	2007p	2008p
Sirop en vrac	'000 kg	27 859	23 541	22 226
	'000 \$	132 050	114 180	156 800
Ventes directes des producteurs	'000 kg	4 164	4 073	4 073
	'000 \$	27 540	26 940	27 390
Consommation des producteurs	'000 kg	372	372	372
	'000 \$	2 460	2 460	2 500
Sirop en vrac (en stock)	'000 kg	264	-	-
	'000 \$	1 250	-	-
Production commercialisée et autoconsommation	'000 kg	32 659	27 986	26 671
	'000 \$	163 300	143 580	186 690
Production totale	'000 kg	32 659	27 986	26 671
	'000 \$	163 300	143 580	186 690

Sources : Ministère de l'Agriculture, des Pêcheries et de l'Alimentation (23 novembre 2008).
Institut de la statistique du Québec

Ventes de bleuets sauvages des bleuetières et des forêts québécoises

Années		Ventes de fruits frais			Ventes aux conditionneurs			Ventes totales
		Bleuetières	Forêts	Total	Bleuetières	Forêts	Total	
2006	Quantité (t)	864,1	408,2	1 272,3	24 040,4	6 803,9	30 844,3	32 116,6
	Valeur ('000 \$)	705,7	1 260,0	1 965,7	50 350,0	15 450,0	65 800,0	67 765,7
2007	Quantité (t)	487,6	272,2	759,8	13 982,0	4 789,9	18 771,9	19 531,7
	Valeur ('000 \$)	2 687,5	1 500,0	4 187,5	29 283,8	12 144,0	41 427,8	45 615,3
2008	Quantité (t)	1 595,0	22 115,3	6 226,7	28 342,0	29 937,0
	Valeur ('000 \$)	6 180,0	26 693,8	12 526,2	39 220,0	45 400,0

Sources : Ministère de l'Agriculture, des Pêcheries et de l'Alimentation du Québec.
Institut de la statistique du Québec

Production d'arbres de Noël et valeur en gros

	2006		2007		2008	
	Nombre	Valeur (\$)	Nombre	Valeur (\$)	Nombre	Valeur (\$)
Québec	20 000 000e	49 261 000e	13 100 000e	32 255 000e	13 100 000e	29 000 000e

Source : Ministère de l'Agriculture, des Pêcheries et de l'Alimentation du Québec.

Industrie québécoise des huiles essentielles

Années	Nombre d'usines ¹	Importations ² ('000 \$)	Exportations ² ('000 \$)	Réexportations ^{2,3} ('000 \$)
2006	12	306	0,4	0
2007	10	456	78,7	2,1
2008	11	734	12,7	0

1. Répertoire des producteurs d'huiles essentielles au Québec (Huiles essentielles : 3771.010).

2. Statistique Canada – SH330130 – Huiles essentielles.

3. On entend par « réexportation » l'exportation de marchandises importées.

7 Utilisation de la matière non ligneuse

Les produits forestiers non ligneux (PFNL)

7.1 Produits alimentaires liés à la forêt

Culture et exploitation d'érablières à des fins acéricoles dans les forêts publiques

Selon les régions administratives (saison 2004) ¹

07.01.01

	Régions administratives												Total
	01	02	03	04	05	07	08	09	11	12	14	15	
Nombre de permis délivrés	340	76	64	33	16	32	107	7	107	263	35	78	1 158
Superficies (ha)	13 295	403	1 347	541	1 331	1 006	1 027	43	1 929	9 191	582	1 827	32 522
Nombre d'entailles	3 139 759	21 716	249 749	114 952	305 500	105 834	115 686	2 010	193 254	2 087 750	107 650	327 445	6 771 305
Sirop produit (l)	3 113 582	6 735	235 614	161 235	250 013	98 172	78 427	581	160 946	1 737 929	70 648	233 287	6 147 169
Sucre produit (kg)		32	127	49					550	174	36	2	970

Culture et exploitation d'érablières à des fins acéricoles dans les forêts publiques

Selon les régions administratives (saison 2005) ¹

07.01.02

	Régions administratives														Total
	01	02	03	04	05	07	08	09	11	12	14	15	16	17	
Nombre d'érablières actives	256	68	43	34	53	29	103	7	107	223	37	63	1	4	1 028
Superficies (ha)	11 929	334	1 251	572	4 251	703	1 012	29	2 005	6 503	748	1 193	8	206	30 744
Nombre d'entailles effectuées	2 735 778	16 941	223 396	110 127	792 855	78 740	113 187	1 820	220 073	1 258 166	110 220	173 645	350	43 100	5 878 398
Sirop produit (litres)	2 231 867	5 084	220 051	89 495	856 844	61 425	55 780	376	141 574	1 108 719	62 489	142 490	46	21 016	4 997 256
Sucre produit (kg)		32	127	49					550	174	36	2			970

1. Il n'y a pas de culture et d'exploitation d'érablières à des fins acéricoles en forêts publiques dans les régions de Montréal (06), du Nord-du-Québec (10) et de Laval (13)

Source : Ministère des Ressources naturelles et de la Faune du Québec, Direction du soutien aux opérations Faune et Forêts (compilation interne).

Culture et exploitation d'érablières à des fins acéricoles dans les forêts publiques

Selon les régions administratives (saison 2006) ¹

07.01.03

	Régions administratives														Total
	01	02	03	04	05	07	08	09	11	12	14	15	16	17	
Nombre d'érablières actives	254	68	43	34	53	29	104	7	109	223	37	63	1	4	1 029
Superficies (ha)	11 758	347	1 251	572	4 257	721	1 066	29	2 138	6 505	777	1 193	8	206	30 828
Nombre d'entailles effectuées	2 648 673	16 986	225 946	107 030	926 487	94 610	112 729	1 905	244 949	1 291 436	84 913	167 289	350	43 600	5 966 903
Sirop produit (litres)	2 163 727	4 449	221 734	122 364	1 023 798	76 951	64 871	381	155 286	1 127 487	56 723	135 778	68	21 869	5 175 486

1. Il n'y a pas de culture et d'exploitation d'érablières à des fins acéricoles en forêts publiques dans les régions de Montréal (06), du Nord-du-Québec (10) et de Laval (13)

Source : Ministère des Ressources naturelles et de la Faune du Québec, Direction du soutien aux opérations Faune et Forêts (compilation interne).

Culture et exploitation d'érablières à des fins acéricoles dans les forêts publiques

Selon les régions administratives (saison 2007) ¹

07.01.04

	Régions administratives														Total
	01	02	03	04	05	07	08	09	11	12	14	15	16	17	
Nombre d'érablières actives	254	68	43	34	53	29	105	7	110	223	37	64	1	4	1 032
Superficies (ha)	11 758	347	1 251	572	4 257	856	1 072	29	2 146	6 505	834	1 682	8	206	31 523
Nombre d'entailles effectuées	2 719 085	20 212	232 175	106 661	934 030	87 670	84 672		270 841	1 418 330	80 705	199 167	250	42 700	6 196 498
Sirop produit (litres)	1 097 337	4 028	209 998	111 849	662 794	81 738	47 304	195	110 912	979 038	66 682	160 270	45	20 842	3 553 032

1. Il n'y a pas de culture et d'exploitation d'érablières à des fins acéricoles en forêts publiques dans les régions de Montréal (06), du Nord-du-Québec (10) et de Laval (13)

Source : Ministère des Ressources naturelles et de la Faune du Québec, Direction du soutien aux opérations Faune et Forêts (compilation interne).

Culture et exploitation d'érablières à des fins acéricoles dans les forêts publiques

Selon les régions administratives (saison 2008) ¹

07.01.05

	Régions administratives														Total
	01	02	03	04	05	07	08	09	11	12	14	15	16	17	
Nombre d'érablières actives	260	75	43	34	53	29	124	6	111	224	36	64		4	1 063
Superficies (ha)	12 588	352	1 291	582	4 482	856	1 312	26	2 302	6 655	834	1 682		206	33 168
Nombre d'entailles effectuées	2 696 738	11 632	234 445	81 913	914 772	90 110	108 804	240	300 595	1 426 880	98 181	242 757		42 100	6 249 167
Sirop produit (litres)	1 675 188	2 148	142 646	54 003	629 720	65 522	57 769	202	154 161	805 145	47 971	140 966		13 806	3 789 247

1. Il n'y a pas de culture et d'exploitation d'érablières à des fins acéricoles en forêts publiques dans les régions de Montréal (06), du Nord-du-Québec (10) et de Laval (13)

Source : Ministère des Ressources naturelles et de la Faune du Québec, Direction du soutien aux opérations Faune et Forêts (compilation interne).

7 Utilisation de la matière non ligneuse

Les produits forestiers non ligneux (PFNL)

7.1 Produits alimentaires liés à la forêt (suite)

07.01.06

Volume et valeur de la production acéricole en grands contenants, des ventes à la ferme et de l'autoconsommation

		2001	2002r	2003r	2004r	2005r	2006r	2007r	2008p
Production totale	'000 kg ¹	28 259	32 804	39 916	41 277	34 473	32 659	27 986	26 671
	'000 \$	134 450	155 630	187 140	203 680	172 980	163 300	143 580	186 690
Production commercialisée	'000 kg	28 259	29 330	34 577	31 253	33 170	32 395	27 986	26 671
et autoconsommation	'000 \$	134 450	140 010	163 600	156 610	166 750	162 050	143 580	186 690
Sirop en grands contenants	'000 kg	23 315	24 295	29 315	25 991	28 362	27 859	23 541	22 226
	'000 \$	103 830	109 260	129 260	122 050	135 690	132 050	114 180	156 800
Vente directe à la ferme	'000 kg	4 572	4 663	4 890	4 890	4 436	4 164	4 073	4 073
	'000 \$	28 320	28 480	31 910	32 120	28 660	27 540	26 940	27 390
Autoconsommation	'000 kg	372	372	372	372	372	372	372	372
	'000 \$	2 300	2 270	2 430	2 440	2 400	2 460	2 460	2 500
Sirop en grands contenants en stock	'000 kg	-	3 474	5 339	10 024	1 303	264	-	-
	'000 \$	-	15 620	23 540	47 070	6 230	1 250	-	-

1. 1 litre de sirop = 1,322 kilogramme de sirop.

Sources : Ministère de l'Agriculture, des Pêcheries et de l'Alimentation (23 novembre 2008).
Institut de la statistique du Québec

7 Utilisation de la matière non ligneuse

Les produits forestiers non ligneux (PFNL)

7.1 Produits alimentaires liés à la forêt (suite)

Quantité et valeur des exportations¹ québécoises de produits de l'érable selon la destination (suite)

Avril 2007 à mars 2008

07.01.07

Pays	Sirop d'érable		Sucre d'érable		Total	
	Quantité ('000 l)	Valeur ('000 \$)	Quantité ('000 l)	Valeur ('000 \$)	Quantité ('000 l)	Valeur ('000 \$)
Afrique du Sud	4	49	-	-	4	49
Allemagne	1 729	13 679	36	201	1 832	13 880
Antilles néerlandaises	35	399	-	-	35	399
Australie	470	4 677	16	81	488	4 757
Autriche	20	194	-	-	20	194
Bahreïn	0	-	-	-	0	-
Belgique	133	1 036	--	3	113	1 040
Brésil	12	91	-	-	12	91
Chine	1	25	-	-	1	25
Corée du Nord	0	4	-	-	0	4
Corée du Sud	209	1 960	-	-	209	1 960
Croatie	0	-	-	-	0	-
Cuba	1	7	-	-	1	7
Danemark	320	2 425	17	118	338	2 543
Espagne	7	72	-	-	7	72
France	668	5 295	22	211	692	5 506
Groenland	0	1	-	-	0	1
Grèce	2	40	-	-	2	40
Hong Kong	4	38	--	--	4	39
Hongrie	1	17	--	--	1	17
Indonésie	1	4	-	-	1	4
Irlande	17	162	-	-	17	162
Israël	11	70	-	-	11	70
Italie	53	553	1	10	54	563
Japon	1 772	17 268	267	2 830	2 063	20 098
Koweït	2	22	-	-	2	22
Lettonie	1	8	-	-	1	8
Macédoine	4	41	-	-	4	41
Malaisie	0	3	-	-	0	3
Norvège	20	170	1	4	21	174
Nouvelle-Zélande	27	339	-	-	27	339
Pays-Bas	197	1 752	--	3	197	1 756
Pologne	18	234	-	-	18	234
Portugal	5	54	-	-	5	54
Royaume-Uni	424	4 047	29	222	456	4 268
République tchèque	25	221	-	-	25	221
Singapour	14	157	--	6	15	163
Sri Lanka	2	11	-	-	2	11
Suisse	247	1 665	--	--	247	1 666
Suède	25	349	-	-	25	349
Taiwan	14	132	6	67	21	199
Terres australes françaises	0	--	-	-	0	--
Thaïlande	10	109	-	-	10	109
Emirats arabes unis	5	68	-	-	5	68
États-Unis	22 359	147 546	91	675	22 457	148 221
Îles turks et Caïcos	0	1	-	-	0	1
Total	28 912	204 995	486	4 432	29 441	209 427

1. Incluant les réexportations.

Sources: Institut de la statistique du Québec et Statistique Canada.

7 Utilisation de la matière non ligneuse

Les produits forestiers non ligneux (PFNL)

7.1 Produits alimentaires liés à la forêt (suite)

Quantité et valeur des exportations¹ québécoises de produits de l'érable selon la destination (suite)

Avril 2008 à mars 2009

07.01.08

Pays	Sirop d'érable		Sucre d'érable		Total	
	Quantité ('000 l)	Valeur ('000 \$)	Quantité ('000 l)	Valeur ('000 \$)	Quantité ('000 l)	Valeur ('000 \$)
Afrique du Sud	13	130	-	-	13	130
Allemagne	1 353	15 240	1	8	1 354	15 248
Antilles néerlandaises	39	601	-	-	39	601
Australie	427	4 351	--	2	427	4 353
Autriche	21	267	-	-	21	267
Belgique	82	1 142	-	-	82	1 142
Brésil	3	35	-	-	3	35
Bélarus	3	43	-	-	3	43
Chine	12	170	-	-	12	170
Corée du Nord	9	112	-	-	9	112
Corée du Sud	129	1 656	--	6	129	1 663
Cuba	1	8	-	-	1	8
Danemark	211	2 181	117	1 579	339	3 759
Espagne	11	150	-	-	11	150
France	494	5 773	13	164	508	5 937
Grèce	3	44	-	-	3	44
Hong Kong	2	18	-	-	2	18
Iran	0	--	-	-	0	--
Irlande	2	34	-	-	2	34
Israël	7	74	-	-	7	74
Italie	39	477	1	8	40	485
Japon	1 517	19 281	184	3 285	1 718	22 567
Koweït	2	31	-	-	2	31
Lettonie	3	15	-	-	3	15
Luxembourg	0	6	--	3	1	9
Maroc	2	29	-	-	2	29
Mexique	2	22	--	--	2	28
Mozambique	1	8	-	-	1	8
Norvège	11	123	-	-	11	123
Nouvelle-Zélande	26	304	-	-	26	304
Pays-Bas	112	1 542	--	--	113	1 545
Pologne	16	249	-	-	16	249
Qatar	0	--	-	-	0	--
Royaume-Uni	977	11 277	2	2	979	11 312
République dominicaine	0	1	-	-	0	1
République tchèque	12	167	6	6	18	226
Singapour	13	162	-	-	13	162
Suisse	239	2 327	2	2	241	2 351
Suède	31	565	-	-	31	565
Swaziland	16	136	-	-	16	136
Taiwan	12	123	2	2	14	165
Terres australes françaises	0	--	-	-	0	--
Thaïlande	0	6	-	-	0	6
Trinité et Tobago	0	--	-	-	0	--
Émirats arabes unis	7	96	-	-	7	96
États-Unis	14 942	131 485	55	55	15 003	132 025
Îles turks et Caïcos	0	--	-	-	0	--
Total	20 802	200 461	384	5 762	21 221	206 224

1. Incluant les réexportations.

Sources: Institut de la statistique du Québec et Statistique Canada.

7 Utilisation de la matière non ligneuse

Les produits forestiers non ligneux (PFNL)

7.1 Produits alimentaires liés à la forêt (suite)

07.01.09

Quantité et valeur mensuelles des exportations internationales de produits de l'érable, Québec, 2006, 2007 et 2008¹

Produits	J	F	M	A	M	J	J	A	S	O	N	D	Total
Sucre d'érable													
Quantité ('000 kg)													
2007	14	29	39	39	18	33	70	39	53	29	97	32	491
2008	28	16	33	14	27	56	62	29	39	26	52	42	424
2009	2	36	47	11	51	46	193
Valeur ('000 \$)													
2007	151	185	233	300	136	268	434	380	482	372	772	374	4 087
2008	317	159	438	156	389	608	1 075	371	712	244	918	646	6 033
2009	55	587	727	200	342	734	2 645
Sirop d'érable													
Quantité ('000 l)													
2007	2 351	2 102	2 305	2 730	2 767	2 320	2 244	2 285	2 047	2 554	2 368	2 718	28 791
2008	2 332	2 270	2 268	2 268	2 628	2 308	2 119	1 704	1 821	1 738	1 881	1 507	24 844
2009	1 456	1 390	1 547	2 540	2 799	2 615	12 347
Valeur ('000 \$)													
2007	17 088	15 028	16 831	18 690	18 486	16 538	16 298	16 126	14 306	17 762	16 747	19 671	203 571
2008	17 050	16 310	16 932	16 965	21 122	21 747	20 085	16 507	18 158	20 458	20 093	16 243	221 670
2009	13 732	15 352	16 158	26 725	27 771	25 339	125 077
Total sous forme de sirop													
Quantité ('000 l)													
2007	2 366	2 134	2 348	2 773	2 786	2 356	2 320	2 328	2 104	2 585	2 474	2 752	29 326
2008	2 363	2 287	2 304	2 283	2 658	2 369	2 187	1 735	1 863	1 766	1 938	1 553	25 306
2009	1 459	1 429	1 599	2 552	2 856	2 665	12 560
Valeur ('000 \$)													
2007	17 239	15 213	17 064	18 991	18 622	16 806	16 732	16 506	14 788	18 134	17 519	20 045	207 659
2008	17 367	16 469	17 370	17 122	21 511	22 355	21 160	16 878	18 870	20 703	21 011	16 889	227 705
2009	13 787	15 939	16 884	26 924	28 113	26 073	127 720

1. L'arrondissement des données peut entraîner des erreurs négligeables dans les totaux.

Sources: Institut de la statistique du Québec et Statistique Canada.

7 Utilisation de la matière non ligneuse

Les produits forestiers non ligneux (PFNL)

7.1 Produits alimentaires liés à la forêt (suite)

Répartition des superficies québécoises pour le bleuet sauvage

07.01.10

Années	2002		2003		2004	
	Superficie totale aménagée (ha)	Nombre d'exploitations	Superficie totale aménagée (ha)	Nombre d'exploitations	Superficie totale aménagée (ha)	Nombre d'exploitations
Régions administratives						
01 Bas-Saint-Laurent	x	x	x	x	45	4
02 Saguenay—Lac-Saint-Jean	18 300	170	19 138	206	19 398	210
03 Capitale-Nationale	185	11	185	11	185	11
08 Abitibi-Témiscamingue et	543	4	573	4	x	x
10 Nord-du-Québec						
09 Côte-Nord	1 227	16	1 312	16	1 557	18
11 Gaspésie--Îles-de-la-Madeleine	x	x	x	x	x	x
12 Chaudière-Appalaches	100	14	100	14
Total	20 414	205	21 467	255	21 918	261

Source : Ministère de l'Agriculture, des Pêcheries et de l'Alimentation du Québec (MAPAQ, mai 2005).

7 Utilisation de la matière non ligneuse

Les produits forestiers non ligneux (PFNL)

7.1 Produits alimentaires liés à la forêt (suite)

Ventes de bleuets sauvages des bleuetières et des forêts québécoises

07.01.11

Années		Ventes de fruits frais			Ventes aux conditionneurs			Ventes totales
		Bleuetières	Forêts	Total	Bleuetières	Forêts	Total	
2000	Quantité (t)	5 443,1	3 628,7	9 071,8	9 071,8
	Valeur ('000\$)	78 000,0	5 040,0	83 040,0	83 040,0
2001	Quantité (t)	340,2	340,2	680,4	20 071,5	4 195,7	24 267,2	24 947,6
	Valeur ('000\$)	1 125,0	750,0	1 875,0	19 912,5	3 515,0	23 427,5	25 302,5
2002	Quantité (t)	340,2	340,2	680,4	15 762,3	1 927,8	17 690,1	18 370,5
	Valeur ('000\$)	1 125,0	750,0	1 875,0	17 375,0	2 040,0	19 415,0	21 290,0
2003	Quantité (t)	136,1	181,4	317,5	9 843,0	3 211,4	13 054,4	13 371,9
	Valeur ('000\$)	375,0	600,0	975,0	11 501,0	4 035,6	15 536,6	16 511,6
2004	Quantité (t)	181,4	226,8	408,2	16 147,9	3 855,5	20 003,4	20 411,6
	Valeur ('000\$)	500,0	750,0	1 250,0	21 360,0	6 800,0	28 160,0	29 410,0
2005	Quantité (t)	181,4	272,2	453,6	14 968,5	4 690,1	19 658,6	20 112,2
	Valeur ('000\$)	500,0	870,0	1 370,0	26 400,0	10 340,0	36 740,0	38 110,0
2006	Quantité (t)	864,1	408,2	1 272,3	24 040,4	6 803,9	30 844,3	32 116,6
	Valeur ('000\$)	705,7	1 260,0	1 965,7	50 350,0	15 450,0	65 800,0	67 765,7
2007	Quantité (t)	487,6	272,2	759,8	13 982,0	4 789,9	18 771,9	19 531,7
	Valeur ('000\$)	2 687,5	1 500,0	4 187,5	29 283,8	12 144,0	41 427,8	45 615,3
2008	Quantité (t)	1 595,0	22 115,3	6 226,7	28 342,0	29 937,0
	Valeur ('000\$)	6 180,0	26 693,8	12 526,2	39 220,0	45 400,0

Sources : Ministère de l'Agriculture, des Pêcheries et de l'Alimentation du Québec.
Institut de la statistique du Québec

7 Utilisation de la matière non ligneuse

Les produits forestiers non ligneux (PFNL)

7.2 Produits manufacturés et matériaux non ligneux liés à la forêt

Exportations d'arbres de Noël et valeur en gros

07.02.01

Provinces	2002		2003		2004		2005		2006		2007		2008	
	Nombre	Valeur (\$)	Nombre	Valeur (\$)	Nombre	Valeur (\$)	Nombre	Valeur (\$)	Nombre	Valeur (\$)	Nombre	Valeur (\$)	Nombre	Valeur (\$)
Québec	1 457 000	25 527 000	1 348 000	21 903 000	1 154 000	19 398 000	1 038 000	18 100 800	1 098 800	18 674 300	943 700	15 705 700	860 960	18 953 700
Nouvelle-Écosse	898 500	11 062 900	820 000	9 852 000	873 600	10 798 400	864 000	10 910 000	789 000	10 565 800	784 200	8 510 560	540 000	8 566 400
Nouveau-Brunswick	384 000	6 416 200	393 000	5 691 000	384 300	5 285 100	405 500	4 838 600	283 900	4 788 100	362 200	4 810 400	307 100	5 856 400
Colombie-Britannique	15 000	96 000	5 000	90 000	12 600	93 500	6 600	99 200	3 400	66 700	4 400	72 100	3 300	62 000
Ontario	22 000	480 000	15 500	365 000	15 400	281 000	13 700	305 800	11 000	225 100	17 400	145 100	11 400	143 800
Île-du-Prince-Édouard	2 000	125 000		88 600	3 500	62 400	1 400	10 200	1 800	30 000	2 600	43 600	4 600	73 600
Manitoba	14 000	149 000	40 000	38 500	30 100	262 900	54 800	498 700	66 100	599 100	62 000	510 280	51 600	529 300
Alberta					400	3 300	600	4 300						
Saskatchewan	3 000	45 000	400	7 300	400	7 700	3 200	33 000			800	17 700		
Canada	2 795 500	43 901 100	2 626 000	38 035 400	2 474 300	36 192 300	2 387 800	34 800 600	2 254 000	34 949 100	2 177 300	29 815 440	1 778 960	34 185 200

Source : Association des producteurs d'arbres de Noël du Québec et Statistique Canada

Production québécoise d'arbres de Noël

	2001	2002	2003	2004	2005	2006	2007	2008
Nombre d'exploitations	236e	234e	232e	230	230e	241e	250e	268
Superficies de culture (m ²)	9 672	9 218	8 785	8 373	8 540e	7 881e	8 000e	8 349
Nombre d'arbres ('000)	18 795	19 200e	20 000e	13 100e	13 100e
Valeur à la ferme ('000\$)	51 474	51 054	43 792	48 773	49 749	49 261	32 250	29 000e

Source : Ministère de l'Agriculture, des Pêcheries et de l'Alimentation du Québec (octobre 2009).

7 Utilisation de la matière non ligneuse

Les produits forestiers non ligneux (PFNL)

7.2 Produits manufacturés et matériaux non ligneux liés à la forêt (suite)

Industrie québécoise des huiles essentielles de résineux, 1995-2008

07.02.02

Années	Nombre d'usines ¹	Importations ² (\$ Ca)	Exportations ² (\$ Ca)	Réexportations ^{2,3} (\$ Ca)
1995	6	560 908	248 260	79 658
1996	6	647 370	52 126	-
1997	6	505 001	1 820	-
1998	4	259 518	-	-
1999	14	265 105	23 418	23 418
2000	13	160 042	23 281	23 281
2001	14	377 389	8 641	8 641
2002	17	305 181	-	-
2003	16	317 185	203 127	32 126
2004	13	184 967	37 892	-
2005	12	228 345	30 868	-
2006	12	306 122	365	-
2007	10	455 975	78 724	2 060
2008	11	734 240	12 688	0

1. Répertoire des producteurs d'huiles essentielles au Québec (Huiles essentielles : 3771.010).

2. Statistique Canada – SH330130 – Huiles essentielles, résinoïdes.

3. On entend par « réexportation » l'exportation de marchandises importées.

Industrie canadienne des huiles essentielles de résineux, 1995-2008

07.02.03

Années	Importations (\$ Ca)	Exportations (\$ Ca)	Réexportations (\$ Ca)
1995	5 765 065	1 106 130	97 833
1996	4 825 672	1 207 023	139 529
1997	6 708 378	692 436	31 243
1998	7 400 998	129 632	-
1999	6 362 420	170 886	23 418
2000	8 203 558	254 352	29 452
2001	8 122 211	22 977	22 977
2002	7 338 423	10 104	1 058
2003	4 664 219	245 799	32 126
2004	5 453 088	243 733	148 901
2005	5 095 000	79 500	32 648
2006	4 634 000	149 901	116 195
2007	4 248 000	182 998	80 610
2008	4 111 001	162 585	61 335

Source : Statistique Canada – SH330130 – Huiles essentielles, résinoïdes.

Part québécoise des importations et des exportations canadiennes d'huiles essentielles de résineux, 1995-2008

07.02.04

Années	Importations (%)	Exportations (%)
1995	9,7	22,4
1996	13,4	4,3
1997	7,5	0,3
1998	3,5	-
1999	4,2	13,7
2000	2,0	9,2
2001	4,6	37,6
2002	4,2	-
2003	6,8	82,6
2004	3,4	15,5
2005	4,5	38,8
2006	6,6	0,2
2007	10,7	43,0
2008	17,9	7,8

Source : Statistique Canada – SH330130 – Huiles essentielles, résinoïdes.

7 Utilisation de la matière non ligneuse

Les produits forestiers non ligneux (PFNL)

7.2 Produits manufacturés et matériaux non ligneux liés à la forêt (suite)

Importations, exportations et réexportations québécoises et canadiennes d'huiles essentielles de résineux pour l'année 2008 selon les pays (\$ CA)

07.02.05

Pays	Québec			Canada		
	Importations	Exportations	Réexportations	Importations	Exportations	Réexportations
Congo	-	-	-	-	-	-
Colombie	-	-	-	-	-	-
Chili	-	-	-	143	-	-
Chine	-	-	-	96 929	-	-
Hong Kong	-	-	-	-	51 282	-
Corée du Sud	-	-	-	-	5 127	-
Taiwan	-	-	-	208	21 357	-
Italie	-	-	-	-	-	-
Japon	-	-	-	689	-	-
Allemagne	51 460	-	-	51 461	-	-
Thaïlande	-	-	-	-	-	-
Vietnam	-	-	-	-	6 299	-
Suisse	-	-	-	-	-	-
Sri Lanka	-	-	-	-	-	-
Égypte	-	-	-	-	-	-
Réimportation Canada	-	-	-	2 032	-	-
Jamaïque	-	-	-	-	-	-
Brésil	-	-	-	25	-	-
Royaume-Uni	801	-	-	2 313	-	-
Norvège	-	-	-	1	-	-
France	69 411	320	-	205 573	320	-
Belgique	-	-	-	-	544	544
Mexique	-	-	-	53 348	-	-
Pérou	347	-	-	347	-	-
El Salvador	-	-	-	885	-	-
Pologne	-	12 368	-	-	12 368	-
Espagne	-	-	-	161 889	-	-
Afrique du Sud	-	-	-	-	-	-
Grèce	-	-	-	-	-	-
Maroc	-	-	-	290 400	-	-
États-Unis	35 988	-	-	574 969	65 288	60 791
Inde	576 233	-	-	2 669 727	-	-
Indonésie	-	-	-	62	-	-
Israël	-	-	-	-	-	-
Népal	-	-	-	-	-	-
Émirats arabes unis	-	-	-	-	-	-
Singapour	-	-	-	-	-	-
Total	734 240	12 688	0	4 111 001	162 585	61 335

Source : Statistique Canada – SH330130 – Huiles essentielles, résinoïdes.

8 Exploitation forestière

8.0 Points saillants

Indicateurs économiques de la foresterie et de l'exploitation forestière au Québec (SCIAN 113)

08.00.01

	2006	2007
Emplois totaux (n)	12 823	12 037
Traitements et salaires totaux ('000 \$)	531 371	474 734
Revenu total ('000 \$)	3 089 201	3 020 490
Dépenses en immobilisations et réparations ('000 \$)	143 900	142 100

Source : Statistique Canada, Enquête annuelle des manufactures et exploitation forestière.

8 Exploitation forestière

8.1 Indicateurs économiques

08.01.01

Évolution des indicateurs économiques de la foresterie et de l'exploitation forestière (CTI 041 et SCIAN 113, activité totale)

Années	Emplois totaux ¹ (n)	Traitements et salaires totaux ('000 \$)	Valeur des livraisons et autres recettes ('000 \$)	Valeur ajoutée ² à l'activité totale ('000 \$)
1970 CTI	14 815	109 057	427 734	161 069
1975 CTI	17 288	207 430	618 436	308 411
1980 CTI	11 575	221 552	846 786	347 611
1985 CTI	10 802	257 445	1 241 900	446 845
1986 CTI	10 363	267 864	1 418 500	464 107
1987 CTI	12 342	341 400	1 794 300	679 700
1988 CTI	11 734	358 000	1 953 100	698 400
1989 CTI	12 751	409 500	2 158 300	825 000
1990 SCIAN	11 649	387 434	2 077 530	711 252
1991 SCIAN	10 673	352 402	1 958 004	634 354
1992 SCIAN	10 534	356 505	2 015 479	661 203
1993 SCIAN	10 298	352 390	1 954 395	675 646
1994 SCIAN	9 464	289 484	1 832 350	626 800
1995 SCIAN	12 181	332 854	2 203 802	717 797
1996 SCIAN	11 251	341 855	2 363 074	749 262
1997 SCIAN	12 282	348 464	2 447 751	739 692
1998 SCIAN	14 020	358 236	2 538 761	809 693
1999 SCIAN	11 120	255 540	2 258 181	712 556
2000 SCIAN	21 326	554 476	3 072 964	1 021 988
2001 SCIAN	17 383	537 227	2 821 416	1 114 066
2002 SCIAN	15 056	445 465	2 612 636	872 133
2003 SCIAN	13 377	465 317	2 784 154	913 018
2004 SCIAN	12 747	423 391	2 889 756	1 302 709
2004 SCIAN ³	12 660	597 631	3 106 002	1 226 827
2005 SCIAN	14 007	614 559	3 307 968	1 354 351
2006 SCIAN	12 823	531 371	3 089 201	1 165 478
2007 SCIAN	12 037	474 734	3 020 490	1 093 621

1. La catégorie « emplois totaux » englobe ici tout l'effectif. D'autres statistiques ne tiennent compte que des travailleurs affectés à la production.

2. Y compris l'achat de services.

3. Selon l'enquête annuelle sur les manufactures et l'exploitation forestière de 2004 (nouvelle série).

Sources : Statistique Canada : 25-201 (CTI) et CANSIM II.

8 Exploitation forestière

8.1 Indicateurs économiques (suite)

Exploitation et services forestiers

Répartition¹ des emplois (personnes-années) selon les régions administratives

08.01.02

Régions	Exploitation forestière					Activités de soutien à la foresterie					Exploitation forestières et activités de soutien à la foresterie				
	(SCIAN 113)					(SCIAN 1153)					(SCIAN 113 + SCIAN 1153)				
	2004 ²	2005 ²	2006	2007	2008	2004	2005	2006	2007	2008	2004 ²	2005 ²	2006	2007	2008
01 Bas-Saint-Laurent	1 150	1 065	1 235	1 010	940	450	435	460	445	415	1 600	1 500	1 695	1 455	1 355
02 Saguenay—Lac-Saint-Jean	2 285	2 590	2 085	2 010	1 500	645	670	680	700	790	2 930	3 260	2 765	2 710	2 290
03 Capitale-Nationale	545	505	710	635	565	120	120	125	100	100	665	625	835	735	665
04 Mauricie	1 435	1 185	960	915	900	325	350	270	265	270	1 760	1 535	1 230	1 180	1 170
05 Estrie	675	790	1 005	960	905	65	75	95	85	80	740	865	1 100	1 045	985
06 Montréal															
07 Outaouais	1 275	1 210	1 110	1 070	850	160	165	140	165	130	1 435	1 375	1 250	1 235	980
08 Abitibi-Témiscamingue	1 460	1 320	1 085	1 100	665	350	380	360	360	355	1 810	1 700	1 445	1 460	1 020
09 Côte-Nord	1 030	1 055	990	620	565	250	220	225	190	160	1 280	1 275	1 215	810	725
10 Nord-du-Québec	1 315	1 200	935	765	745	500	375	350	345	270	1 815	1 575	1 285	1 110	1 015
11 Gaspésie—Îles-de-la-Madeleine	615	595	610	565	405	260	335	340	325	280	875	930	950	890	685
12 Chaudière-Appalaches	765	760	1 045	935	885	140	140	170	135	140	905	900	1 215	1 070	1 025
13 Laval															
14 Lanaudière	460	460	345	225	240	95	90	90	80	60	555	550	435	305	300
15 Laurentides	820	660	710	680	565	175	190	185	180	165	995	850	895	860	730
16 Montérégie	150	145	180	180	190	30	30	35	30	30	180	175	215	210	220
17 Centre-du-Québec	160	105	210	215	215	40	80	50	50	50	200	185	260	265	265
Total	14 140	13 645	13 215	11 885	10 135	3 605	3 655	3 575	3 455	3 295	17 745	17 300	16 790	15 340	13 430

1. Hypothèses de répartition régionale de la Direction du développement et de la coordination, du MRNF.

2. Les données d'emploi du secteur de l'exploitation forestière ont été révisées par Statistiques Canada en 2008.

Note: Les valeurs correspondant au Programme de Création d'Emploi, au PIS et à la contribution des Agences de forêts privées sont les mêmes que pour l'année 2007 (données non-disponibles au moment de la publication).

Source : Statistique Canada, Enquête sur l'emploi, la rémunération et les heures de travail (EERH).

8 Exploitation forestière

8.1 Indicateurs économiques (suite)

Évolution des emplois dans les secteurs de la foresterie, de l'exploitation forestière et des activités de soutien de 2008 à 2009 ('000 salariés)

08.01.03

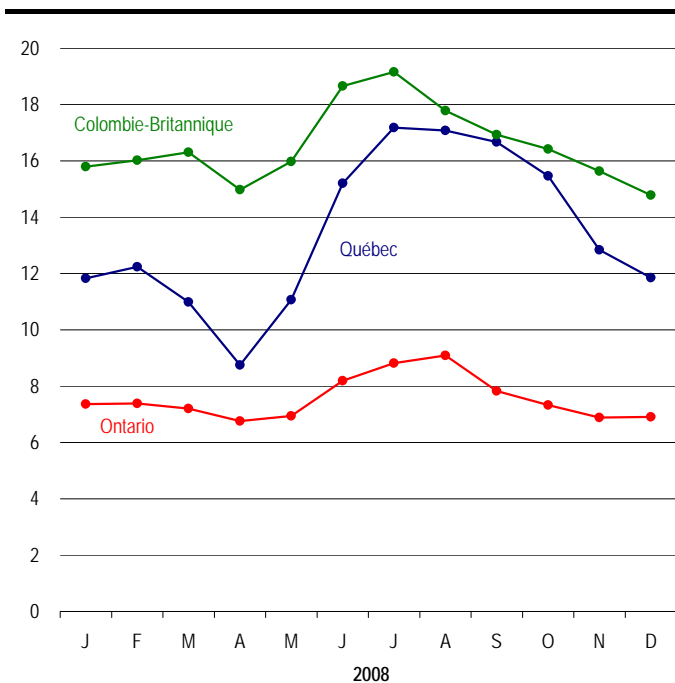

08.01.04

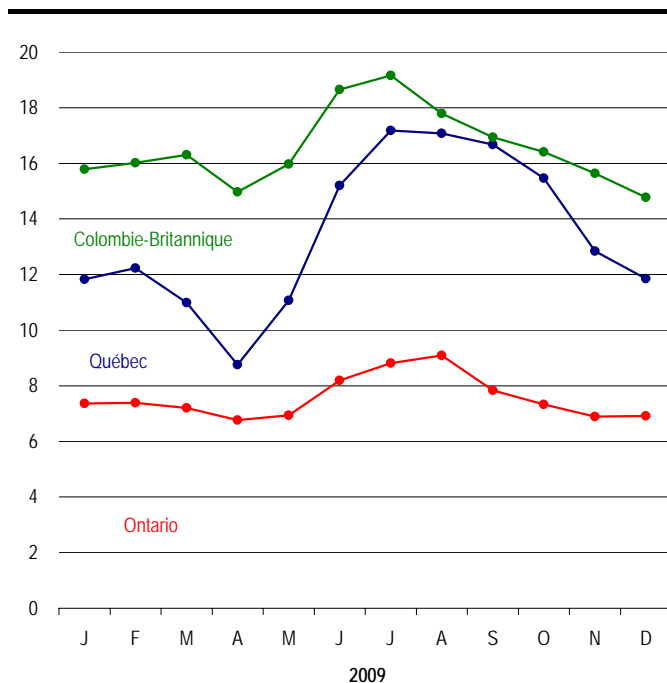

Source : Statistique Canada, Enquête Emploi, gains et durée de travail (EERH).

8 Exploitation forestière

8.1 Indicateurs économiques (suite)

Évolution des emplois dans les secteurs de la foresterie, de l'exploitation forestière et des activités de soutien de 2000 à 2009 ('000 salariés)

08.01.03 (g)

08.01.04 (g)

Québec	2000	2001	2002	2003	2004	2005	2006	2007	2008	2009
J	17,6	18,4	15,8	15,9	13,8	14,0	14,0	12,9	11,8	10,3
F	15,8	17,3	15,8	16,2	14,4	14,6	14,3	13,4	12,2	10,2
M	15,6	16,4	15,2	15,6	13,5	14,0	13,5	12,4	11,0	9,3
A	12,6	13,7	13,5	12,4	12,4	12,1	11,9	10,4	8,8	7,9
M	14,2	15,7	15,4	16,2	14,9	14,0	15,8	13,5	11,1	10,5
J	21,2	22,9	22,6	21,6	20,7	20,7	20,8	17,7	15,2	14,7
J	25,2	25,2	24,4	23,7	22,7	21,3	21,8	19,6	17,2	16,3
A	25,9	25,3	25,1	23,6	22,3	22,4	21,6	19,3	17,1	15,8
S	25,0	24,4	24,2	22,5	22,8	21,6	20,2	18,9	16,7	15,6
O	24,3	22,2	22,5	20,8	20,9	20,1	18,2	17,4	15,5	13,8
N	19,5	19,5	20,0	18,3	18,5	17,5	15,6	15,5	12,8	12,1
D	19,8	17,5	18,1	15,8	16,1	15,3	13,9	13,0	11,9	10,6
Ontario	2000	2001	2002	2003	2004	2005	2006	2007	2008	2009
J	8,9	9,9	9,1	9,3	9,2	9,1	8,9	8,0	7,4	4,9
F	9,7	9,8	9,0	9,5	9,2	9,1	8,9	7,9	7,4	4,6
M	9,2	9,6	8,4	9,3	9,1	8,8	8,8	7,7	7,2	4,1
A	8,1	8,4	7,7	8,6	8,6	9,2	8,1	7,0	6,8	3,6
M	9,1	9,3	9,0	9,1	9,3	9,3	8,6	8,1	6,9	3,5
J	10,1	10,2	10,4	11,1	10,7	10,5	9,7	9,3	8,2	4,1
J	11,4	12,0	10,8	11,6	11,2	10,6	10,6	9,8	8,8	5,1
A	10,8	11,8	11,5	11,7	11,6	11,5	10,5	9,9	9,1	4,8
S	11,4	10,6	10,6	10,5	11,2	10,2	9,5	8,4	7,8	4,7
O	11,2	9,6	10,0	9,7	10,9	9,5	9,0	8,0	7,3	4,5
N	9,5	9,4	9,9	9,3	9,6	9,4	8,7	7,7	6,9	4,3
D	9,3	9,5	9,4	9,6	9,5	9,3	8,5	7,6	6,9	4,4
Colombie-Britannique	2000	2001	2002	2003	2004	2005	2006	2007	2008	2009
J	25,4	28,6	27,5	28,8	20,0	18,5	17,9	18,0	15,8	12,1
F	26,3	30,5	28,8	29,7	20,5	18,5	18,7	18,7	16,0	12,2
M	27,4	29,3	28,7	29,7	21,1	19,0	19,1	19,2	16,3	11,4
A	27,1	27,3	27,0	19,3	19,7	18,5	16,8	17,4	15,0	10,4
M	30,2	29,9	28,2	19,7	21,8	20,2	17,9	19,4	16,0	11,5
J	45,8	34,5	32,4	22,3	25,1	23,9	20,9	22,0	18,7	14,5
J	45,8	36,7	34,5	22,8	25,3	23,6	21,7	22,9	19,2	15,2
A	45,5	36,6	33,7	22,1	24,2	22,6	21,2	21,1	17,8	14,7
S	41,8	34,0	33,3	22,4	23,8	21,4	20,1	18,5	16,9	15,2
O	38,2	32,1	33,0	22,7	22,2	21,2	20,0	17,7	16,4	14,7
N	35,3	29,8	32,2	22,4	21,2	20,2	20,4	18,6	15,6	14,3
D	30,7	29,6	30,3	20,9	21,1	20,2	19,3	18,4	14,8	13,8

Source : Statistique Canada, Enquête Emploi, gains et durée de travail (EERH).

8 Exploitation forestière

8.1 Indicateurs économiques (suite)

Dépenses en immobilisations et en réparations pour la foresterie et l'exploitation forestière (SCIAN 113)

08.01.05

A) Québec et Canada

Années	Québec (M\$)			Canada (M\$)			Québec / Canada (%)
	Immobilisations	Réparations	Total	Immobilisations	Réparations	Total	
1993	43,0	357,3p
1994	95,1	31,7	126,8	425,7	597,0	1 022,7	12,4
1995	45,2	59,6	104,8	374,4	362,3	736,8	14,2
1996	52,8	17,9	70,7	338,9	244,3	583,2	12,1
1997	62,5	119,7	182,2	327,2	361,5	688,6	26,5
1998	68,0	37,4	105,4	388,4	394,5	782,9	13,5
1999	132,6	81,1	213,7	405,5	401,1	806,6	26,5
2000	178,5	89,5	268,0	406,4	407,6	813,9	32,9
2001	137,2	130,5	267,8	307,0	484,4	791,3	33,8
2002	144,4	103,0	247,4	284,6	379,1	663,7	37,3
2003	52,6	87,6	140,2	362,6	518,2	880,9	15,9
2004	49,6	104,4	154,0	362,8	500,5	863,2	17,8
2005	62,7	101,8	164,6	352,5	467,3	819,8	20,1
2006	57,1	86,8	143,9	308,1	409,3	717,4	20,1
2007	35,2	106,9	142,1	200,1	344,3	544,4	26,1
2008	38,1p	218,4p
2009	37,6p	241,2p

B) Québec

Années	Immobilisations (M\$)			Réparations (M\$)			Total (M\$)
	Constructions	Machines	Total	Constructions	Machines	Total	
1993	9,9	33,0	43,0
1994	9,1	86,0	95,1	1,8	29,9	31,7	126,8
1995	4,6	40,5	45,2	4,3	55,3	59,6	104,8
1996	5,6	47,1	52,8	1,4	16,5	17,9	70,7
1997	7,2	55,3	62,5	4,0	115,7	119,7	182,2
1998	7,5	60,6	68,0	2,9	34,5	37,4	105,4
1999	29,7	102,9	132,6	2,6	78,5	81,1	213,7
2000	x	x	178,5	x	x	89,5	268,0
2001	18,0	119,2	137,2	3,2	127,4	130,5	267,8
2002	18,5	125,9	144,4	x	x	103,0	247,4
2003	13,7	38,9	52,6	27,4	60,2	87,6	140,2
2004	15,5	34,1	49,6	x	x	104,4	154,0
2005	22,2	40,5	62,7	x	x	101,8	164,6
2006	12,0	45,1	57,1	x	x	86,8	143,9
2007	10,4	24,8	35,2	74,0	32,9	106,9	142,1
2008	9,1p	29,0p	38,1p
2009	14,1p	23,5p	37,6p

C) Canada

Années	Immobilisations (M\$)			Réparations (M\$)			Total (M\$)
	Constructions	Machines	Total	Constructions	Machines	Total	
1993	351,7
1994	99,4	326,3	425,7	46,6	550,4	597,0	1 022,7
1995	77,7	296,7	374,4	23,6	338,7	362,3	736,8
1996	91,5	247,4	338,9	19,6	224,7	244,3	583,2
1997	127,5	199,7	327,2	37,1	324,4	361,5	688,6
1998	117,0	271,4	388,4	33,4	361,1	394,5	782,9
1999	141,9	263,6	405,5	37,1	364,0	401,1	806,6
2000	154,8	251,5	406,4	41,7	365,9	407,6	813,9
2001	112,7	194,2	307,0	45,6	438,7	484,4	791,3
2002	120,1	164,5	284,6	59,0	320,1	379,1	663,7
2003	130,9	231,7	362,6	78,4	439,8	518,2	880,9
2004	137,7	225,1	362,8	81,7	418,8	500,5	863,2
2005	132,8	219,6	352,5	73,1	394,2	467,3	819,8
2006	84,1	223,9	308,0	47,2	362,2	409,4	717,4
2007	70,0	130,1	200,1	138,7	205,6	344,3	544,4
2008	56,5p	161,9p	218,4p
2009	53,7p	187,5p	241,2p

Sources : Institut de la statistique du Québec : Investissements privés et publics.
Statistique Canada : 61-205 et 61-206 au catalogue.

8 Exploitation forestière

8.2 Productivité

Emplois/volumes de bois récoltés

08.02.01

Répartition ¹ des emplois Exploitation et services forestiers (%)			Répartition de la récolte					
			2004-2005 (%)			2008-2009 (%)		
Régions administratives	2004	2008	Forêts publiques	Forêts privées	Total	Forêts publiques	Forêts privées	Total
01 Bas-Saint-Laurent et 11 Gaspésie—Îles-de-la-Madeleine	13,95	15,19	8,92	18,24	10,87	7,66	17,24	10,17
02 Saguenay—Lac-Saint-Jean	16,51	17,05	24,09	4,62	20,02	26,27	3,49	20,31
03 Capitale-Nationale et 12 Chaudière-Appalaches	8,85	12,58	2,94	24,26	7,39	4,57	25,45	10,04
04 Mauricie et 17 Centre-du-Québec	11,05	10,69	12,93	10,00	12,32	14,76	9,96	13,50
05 Estrie	4,17	7,33	0,25	13,16	2,95	0,22	16,50	4,48
06 Montréal et 13 Laval								
07 Outaouais	8,09	7,30	5,25	9,94	6,23	4,52	11,09	6,24
08 Abitibi-Témiscamingue et 10 Nord-du-Québec	20,43	15,15	26,62	5,51	22,20	24,86	2,87	19,10
09 Côte-Nord	7,21	5,40	11,60	1,88	9,57	10,27	0,53	7,72
14 Lanaudière et 15 Laurentides	8,73	7,67	7,41	9,32	7,81	6,87	8,58	7,32
16 Montérégie	1,01	1,64	0,00	3,06	0,64		4,29	1,12
Total	100,00	100,00	100,00	100,00	100,00	100,00	100,00	100,00

1. Hypothèses de répartition régionale de la Direction des orientations budgétaires, économiques et financières du MRNF.

Source : Statistique Canada, Enquête sur l'emploi, la rémunération et les heures de travail (EERH).

8 Exploitation forestière

8.2 Productivité (suite)

Rendement (en m³), selon les heures travaillées ¹ (h.t.) (production seulement)

08.02.02

Années	Québec		Colombie-Britannique		Ontario	
	(m ³ rond/h-t.)	(%) ²	(m ³ rond/h-t.)	(%)	(m ³ rond/h-t.)	(%)
1991	1,39	100	2,55	100	2,03e	100
1992	1,46	105	2,48	97	1,85e	91
1993	1,64	118	2,22	87	2,07e	102
1994	2,29	165	2,34	92	2,26e	111
1995	2,13	153	2,18e	86	2,05e	101
1996	1,88	135	2,01e	79	1,95e	96
1997	2,07	149	1,95e	77	1,89e	93
1998	2,08	150	2,01e	79	1,65e	81
1999	3,20	231	2,23	87	2,05e	101
2000	1,06e	76	2,42e	95	2,40e	118
2001	1,22e	88	1,94e	76	2,13e	105
2002	1,45e	104	2,06e	81	2,37e	117
2003	1,56e	112	2,04e	80	2,11e	104
2004	1,98e	143	2,62e	103	1,84e	90
2005	1,51e	108	2,54e	100	1,51e	74
2006	1,46e	105	2,59e	102	1,41e	69
2007	1,38e	100	2,45e	96	1,16e	57

1. À partir de l'année 2000, les heures travaillées ont été estimées à partir des données de l'EERH et de l'Enquête sur l'activité manufacturière

2. Indice 1991 = 100 %.

Sources : Statistique Canada : EERH, Enquête sur l'activité manufacturières et Service canadien des forêts, Base de données nationale sur les forêts (BDNF).

8 Exploitation forestière

8.2 Productivité (suite)

Valeur ajoutée à l'activité manufacturière par rapport aux heures travaillées (h.t.) (\$ courants)

08.02.03

Québec			Colombie-Britannique (côte et intérieur)			Ontario		
Années	(v.a. ¹ /h.t. ²)	= (\$/h.t.)	(v.a. ¹ /h.t. ²)	= (\$/h.t.)		(v.a. ¹ /h.t. ²)	= (\$/h.t.)	
1991	633 682 / 19 274	32,88	1 413 330 / 29 324	48,20		385 117 / 10 441	36,89	
1992	656 966 / 19 718	33,32	1 653 914 / 31 642	52,27		448 229 / 11 920	37,60	
1993	674 907 / 19 428	34,74	2 014 681 / 35 214	57,21		445 883 / 11 181	39,88	
1994	622 688 / 15 742	39,56	2 126 124 / 32 036	66,37		445 935 / 10 551	42,26	
1995	709 295 / 18 482	38,38	2 237 941 / 34 208	65,42		465 860 / 12 042	38,69	
1996	750 104 / 19 196	39,08	2 371 946 / 35 928	66,02		497 170 / 12 345	40,27	
1997	739 495 / 19 564	37,80	2 147 915 / 35 513	60,48		594 201 / 13 072	45,46	
1998	810 586 / 19 878	40,78	2 364 777 / 32 822	72,05		584 797 / 14 415	40,57	
1999	713 054 / 13 619	52,36	2 617 677 / 34 561	75,74		553 286 / 12 058	45,89	
2000	1 047 018 / 39 212	26,70	2 273 558 / 32 356	70,27		679 411 / 11 668	58,23	
2001	1 101 973 / 31 733	34,73	2 624 549 / 37 029	70,88		923 431 / 11 249	82,09	
2002	917 746 / 27 351	33,55	2 132 565 / 37 827	56,38		519 657 / 11 068	46,95	
2003	939 786 / 24 592	38,22	1 560 680 / 31 988	48,79		619 195 / 11 482	53,93	
2004	1 228 152 / 20 792	59,07	2 550 781 / 33 243	76,73		833 178 / 13 602	61,25	
2005	1 340 649 / 24 231	55,33	2 462 973 / 34 221	71,97		959 399 / 15 393	62,33	
2006	1 156 746 / 21 748	53,19	2 480 038 / 30 943	80,15		831 014 / 14 629	56,81	
2007	1 113 862 / 19 860	56,09	2 173 415 / 30 750	70,68		746 823 / 13 654	54,70	

1. v.a./h.t. : Valeur ajoutée à l'activité manufacturière par rapport à l'heure travaillée.

À partir de l'année 2004, la valeur ajoutée à l'activité manufacturière a été estimée selon le calcul suivant : Revenu des biens fabriqués + Total des stocks de fermeture - Total des stocks d'ouverture

- Coût en énergie et approvisionnement en eau - Coût des matières et fournitures.

2. À partir de l'année 2000, les heures travaillées ont été estimées à partir des données de l'EERH et de l'Enquête sur l'activité manufacturière.

Sources : Statistique Canada : CANSIM II et Service canadien des forêts, Base de données nationale sur les forêts (BDNF).

9 Utilisation de la matière ligneuse

9.0 Points saillants

09.00.01

Consommation des usines québécoises de transformation primaire du bois en 2008 ('000 m³)

Selon l'essence	
• SEPM	39 916
• Autres résineux	1 498
• Peupliers	3 491
• Feuillus durs	6 908
• Total	51 813
Selon le type de matière ligneuse utilisé	
• Bois ronds	30 442
• Copeaux	14 908
• Sciures, rabotures, résidus et écorces	6 463
• Total	51 813
Selon la provenance	
• Forêts publiques	21 273
• Forêts privées	4 732
• Échanges entre usines	18 512
• Extérieur du Québec	7 295
• Total	51 813
Selon le produit fabriqué	
• Pâtes et papiers	19 831
• Sciage	24 118
• Déroulage	273
• Panneaux	3 732
• Autres	3 859
• Total	51 813

Bilan des écorces au Québec en 2008 ('000 tma)

Production estimée et importations	2 421
Consommation et exportations ¹	2 996
Disponibilité actuelle ²	(575)

1. L'utilisation totale comprend la consommation à des fins énergétiques, industrielles et agricoles.

2. Volume disponible sans tenir compte des différents projets à l'étude et prenant en compte les stocks d'écorces enfouis.

Échanges commerciaux à l'extérieur du Québec en 2008 ('000 m³)

Région ou pays	Réceptions	Livraisons
Ontario		
• Résineux	969,5	94,2
• Feuillus	877,5	0,0
Autres provinces		
• Résineux	645,6	509,8
• Feuillus	374,3	9,7
États-Unis et autres pays		
• Résineux	2 922,4	750,4
• Feuillus	1 506,0	47,4
Total		
• Résineux	4 537,6	1 354,4
• Feuillus	2 757,8	57,0

Principaux produits des usines québécoises de transformation primaire du bois

	2008
Pâte destinée à la vente (tma)	1 476 696
Papiers (tma)	5 744 430
Cartons (tma)	1 359 401
Panneaux isolants (tm)	7 385
Panneaux agglomérés (m ³)	2 528 944
Placages (m ²)	52 744 220
Bardeaux (toise)	553 351
Poteaux (unité)	18 525
Paillis horticoles (tma)	29 122
Charbon de bois (tm)	4 937
Bois de sciage ('000 pmp)	4 977 064
Autres produits ('000 pmp) ¹	95 797

1. Autres produits : granules énergétiques, électricité, tournage et façonnage, lattes, etc

Inventaires des copeaux de SEPM dans les scieries québécoises

	Décembre 1999	Décembre 2008
Copeaux de SEPM ('000 tma)	81,1	54,9

9 Utilisation de la matière ligneuse

9.1 Consommation des usines québécoises de transformation primaire du bois*

09.01.01

A) Consommation totale de bois, selon l'essence¹

Essences	Consommation (m ³)					
	2003	2004	2005	2006	2007	2008
1 SEPM	54 761 884	55 744 463	54 275 558	49 800 537	44 653 127	39 915 774
2 Autres résineux	2 472 641	2 206 657	2 232 173	1 784 805	1 678 332	1 498 335
3 Peupliers	5 001 881	5 357 288	5 146 240	5 041 157	4 750 561	3 491 104
4 Feuillus durs	8 821 727	8 955 715	9 027 342	8 499 282	7 566 607	6 907 774
Total	71 058 133	72 264 123	70 681 313	65 125 781	58 648 627	51 812 987

09.01.02

B) Consommation de bois, selon l'essence et le type de matière ligneuse utilisé¹

Essences	Bois ronds (m ³)					
	2003	2004	2005	2006	2007	2008
1 SEPM	31 757 988	32 258 918	31 560 889	28 613 624	24 734 209	21 960 397
2 Autres résineux	2 085 205	1 923 697	1 932 667	1 560 188	1 502 360	1 325 335
3 Peupliers	4 265 048	4 695 559	4 380 344	4 305 064	4 010 766	2 943 754
4 Feuillus durs	5 746 710	5 784 964	5 919 529	5 645 195	4 930 431	4 212 936
Total	43 854 951	44 663 138	43 793 429	40 124 071	35 177 766	30 442 422

Essences	Copeaux (m ³)					
	2003	2004	2005	2006	2007	2008
1 SEPM	15 964 916	16 059 157	15 821 349	14 312 045	13 114 192	12 420 004
2 Autres résineux	387 436	282 960	299 506	224 617	175 972	173 000
3 Peupliers	736 833	661 729	765 896	736 093	739 795	547 350
4 Feuillus durs	1 927 381	2 035 219	2 031 938	1 775 406	1 646 372	1 767 452
Total	19 016 566	19 039 065	18 918 689	17 048 161	15 676 331	14 907 806

Essences	Sciures, rabotures, résidus et écorces (m ³)					
	2003	2004	2005	2006	2007	2008
1 SEPM	7 038 980	7 426 388	6 893 320	6 874 868	6 804 726	5 535 373
2 Autres résineux						
3 Peupliers						
4 Feuillus durs	1 147 636	1 135 532	1 075 875	1 078 681	989 804	927 386
Total	8 186 616	8 561 920	7 969 195	7 953 549	7 794 530	6 462 759

1. L'arrondissement des données peut entraîner des erreurs négligeables dans les totaux.

Source : Registre forestier, Division de l'évaluation de la demande, DDIPF, MRNF.

* Dans ce chapitre, l'année indiquée correspond, à l'exercice financier qui s'est terminé pendant cette même année.

9 Utilisation de la matière ligneuse

9.1 Consommation des usines québécoises de transformation primaire du bois (suite)

09.01.03

C) Consommation de bois selon l'essence et la provenance ¹

Essences	Forêts publiques (m ³)					
	2003	2004	2005	2006	2007	2008
1 SEPM	25 408 881	26 302 367	25 214 847	22 326 195	18 899 656	17 318 694
2 Autres résineux	589 984	478 671	438 014	349 758	383 855	270 111
3 Peupliers	2 259 793	2 568 596	2 368 588	2 160 950	1 972 812	1 511 231
4 Feuillus durs	2 707 269	2 841 192	2 997 264	2 746 337	2 215 131	2 173 396
Total	30 965 927	32 190 826	31 018 713	27 583 240	23 471 454	21 273 432

Essences	Forêts privées (m ³)					
	2003	2004	2005	2006	2007	2008
1 SEPM	3 904 237	3 668 447	3 792 536	3 714 668	3 157 274	2 410 303
2 Autres résineux	578 877	481 570	505 173	389 921	352 149	276 064
3 Peupliers	1 719 881	1 852 133	1 732 047	1 720 120	1 504 733	1 091 603
4 Feuillus durs	1 383 637	1 271 355	1 222 022	1 224 393	1 192 841	954 160
Total	7 586 632	7 273 505	7 251 778	7 049 102	6 206 997	4 732 130

Essences	Échanges entre les usines (m ³)					
	2003	2004	2005	2006	2007	2008
1 SEPM	21 943 097	22 350 830	21 484 587	20 111 044	18 783 325	16 503 638
2 Autres résineux	290 909	195 618	200 051	160 847	118 142	97 740
3 Peupliers	439 085	380 953	385 725	436 791	437 305	379 215
4 Feuillus durs	2 296 944	2 140 551	2 010 718	1 796 180	1 581 854	1 531 449
Total	24 970 035	25 067 952	24 081 081	22 504 862	20 920 626	18 512 042

Essences	Extérieur du Québec (m ³)					
	2003	2004	2005	2006	2007	2008
1 SEPM	3 505 669	3 422 819	3 783 588	3 648 630	3 812 872	3 683 139
2 Autres résineux	1 012 871	1 050 798	1 088 935	884 279	824 186	854 420
3 Peupliers	583 122	555 606	659 880	723 296	835 711	509 055
4 Feuillus durs	2 433 877	2 702 617	2 797 338	2 732 372	2 576 781	2 248 769
Total	7 535 539	7 731 840	8 329 741	7 988 577	8 049 550	7 295 383

1. L'arrondissement des données peut entraîner des erreurs négligeables dans les totaux.

Source : Registre forestier, Division de l'évaluation de la demande, DDIPF, MRNF.

9 Utilisation de la matière ligneuse

9.1 Consommation des usines québécoises de transformation primaire du bois (suite)

09.01.04

D) Consommation de bois selon l'essence et le produit fabriqué ¹

Essences	Pâtes et papiers (m ³)					
	2003	2004	2005	2006	2007	2008
1 SEPM	19 120 852	19 279 271	18 598 753	16 674 997	15 325 846	14 470 043
2 Autres résineux	361 593	331 231	327 470	254 319	311 438	242 957
3 Peupliers	1 586 249	1 564 070	1 438 099	1 506 881	1 582 214	1 543 332
4 Feuillus durs	3 589 673	3 693 380	3 822 029	3 766 674	3 806 915	3 574 616
Total	24 658 367	24 867 952	24 186 351	22 202 871	21 026 413	19 830 948

Essences	Sciage (m ³)					
	2003	2004	2005	2006	2007	2008
1 SEPM	30 556 495	31 130 315	30 488 242	27 513 099	23 604 736	20 852 981
2 Autres résineux	1 961 780	1 731 673	1 731 431	1 405 480	1 233 242	1 119 091
3 Peupliers	902 595	957 629	892 497	799 438	733 203	512 709
4 Feuillus durs	2 896 908	2 836 428	2 873 986	2 531 484	1 835 397	1 633 357
Total	36 317 778	36 656 045	35 986 156	32 249 501	27 406 578	24 118 138

Essences	Déroutage (m ³)					
	2003	2004	2005	2006	2007	2008
1 SEPM						
2 Autres résineux		212	1 148		76	182
3 Peupliers	98 339	96 996	91 645	199 298	224 439	150 316
4 Feuillus durs	247 377	237 158	187 491	155 450	120 767	122 746
Total	345 716	334 366	280 284	354 748	345 282	273 244

Essences	Panneaux (m ³)					
	2003	2004	2005	2006	2007	2008
1 SEPM	2 018 743	2 213 022	2 196 123	2 155 189	1 945 774	1 537 703
2 Autres résineux	133 432	134 295	156 323	112 283	104 969	122 994
3 Peupliers	2 414 698	2 738 593	2 723 999	2 535 526	2 208 963	1 282 235
4 Feuillus durs	1 419 593	1 518 797	1 427 079	1 158 125	954 384	788 993
Total	5 986 466	6 604 707	6 503 524	5 961 123	5 214 090	3 731 925

Essences	Autres (m ³)					
	2003	2004	2005	2006	2007	2008
1 SEPM	3 065 794	3 121 855	2 992 440	3 457 252	3 776 771	3 055 047
2 Autres résineux	15 836	9 246	15 801	12 723	28 607	13 111
3 Peupliers				14	1 742	2 512
4 Feuillus durs	668 176	669 952	716 757	887 549	849 144	788 062
Total	3 749 806	3 801 053	3 724 998	4 357 538	4 656 264	3 858 732

1. L'arrondissement des données peut entraîner des erreurs négligeables dans les totaux.

Source : Registre forestier, Division de l'évaluation de la demande, DDIPF, MRNF.

9 Utilisation de la matière ligneuse

9.1 Consommation des usines québécoises de transformation primaire du bois (suite)

09.01.05

E) Consommation de bois selon l'essence et les régions administratives¹

01 Bas-Saint-Laurent (m ³)						
Essences	2003	2004	2005	2006	2007	2008
1 SEPM	2 638 179	2 678 050	2 649 024	2 599 704	2 421 116	2 160 011
2 Autres résineux	147 483	117 706	189 133	80 784	93 874	117 047
3 Peupliers	920 437	958 860	928 047	903 688	856 944	703 247
4 Feuillus durs	1 097 624	1 097 712	901 753	836 787	1 009 294	935 609
Total	4 803 723	4 852 328	4 667 957	4 420 963	4 381 228	3 915 914

02 Saguenay—Lac-Saint-Jean (m ³)						
Essences	2003	2004	2005	2006	2007	2008
1 SEPM	13 448 101	13 540 258	12 760 540	12 610 700	11 756 649	10 414 549
2 Autres résineux	600		4 999			
3 Peupliers	338 623	647 607	614 057	546 220	562 367	289 849
4 Feuillus durs	452 166	559 502	574 857	544 349	355 077	333 454
Total	14 239 490	14 747 367	13 954 453	13 701 269	12 674 093	11 037 852

03 Capitale-Nationale (m ³)						
Essences	2003	2004	2005	2006	2007	2008
1 SEPM	3 139 789	3 219 642	3 225 186	3 027 230	2 785 345	2 547 556
2 Autres résineux	33 243	27 567	30 506	30 160	34 667	16 947
3 Peupliers	120 395	101 655	80 513	38 973	15 353	25 737
4 Feuillus durs	205 264	189 121	179 452	187 974	190 398	133 614
Total	3 498 691	3 537 985	3 515 657	3 284 337	3 025 763	2 723 854

04 Mauricie (m ³)						
Essences	2003	2004	2005	2006	2007	2008
1 SEPM	7 478 910	7 734 632	7 459 222	7 346 536	6 234 477	5 433 254
2 Autres résineux	69 481	46 098	39 460	49 853	33 632	28 909
3 Peupliers	331 931	338 871	333 483	368 382	320 638	232 085
4 Feuillus durs	545 450	572 916	623 973	583 183	514 304	521 649
Total	8 425 772	8 692 517	8 456 138	8 347 954	7 103 051	6 215 897

05 Estrie (m ³)						
Essences	2003	2004	2005	2006	2007	2008
1 SEPM	2 154 501	2 182 623	2 061 658	1 834 819	1 795 351	1 922 605
2 Autres résineux	443 260	450 276	402 355	317 046	258 807	248 927
3 Peupliers	327 626	403 551	388 365	342 832	322 971	395 805
4 Feuillus durs	2 347 738	2 450 350	2 422 419	2 272 125	2 141 777	2 241 127
Total	5 273 125	5 486 800	5 274 797	4 766 822	4 518 906	4 808 464

06 Montréal (m ³)						
Essences	2003	2004	2005	2006	2007	2008
1 SEPM	12 667	9 333	14 925	17 004	7 832	
2 Autres résineux						
3 Peupliers						
4 Feuillus durs	21 210	22 169	20 188	17 406	15 418	
Total	33 877	31 502	35 113	34 410	23 250	

1. L'arrondissement des données peut entraîner des erreurs négligeables dans les totaux.

Source : Registre forestier, Division de l'évaluation de la demande, DDIPF, MRNF.

9 Utilisation de la matière ligneuse

9.1 Consommation des usines québécoises de transformation primaire du bois (suite)

09.01.05

E) Consommation de bois selon l'essence et les régions administratives¹ (suite)

07 Outaouais (m ³)						
Essences	2003	2004	2005	2006	2007	2008
1 SEPM	1 883 269	2 070 371	2 022 891	2 068 491	1 874 474	1 630 953
2 Autres résineux	533 782	481 286	426 999	323 994	327 260	257 334
3 Peupliers	943 426	976 214	915 862	902 629	960 142	683 465
4 Feuillus durs	1 846 525	1 599 049	1 769 345	1 923 417	1 713 096	1 428 057
Total	5 207 002	5 126 920	5 135 097	5 218 531	4 874 972	3 999 809

08 Abitibi-Témiscamingue (m ³)						
Essences	2003	2004	2005	2006	2007	2008
1 SEPM	7 018 730	7 043 987	6 883 436	6 370 563	5 625 899	5 412 714
2 Autres résineux	286 812	177 325	206 467	140 632	120 603	58 467
3 Peupliers	1 274 856	1 216 648	1 221 125	1 361 030	1 401 925	965 026
4 Feuillus durs	765 278	788 786	827 263	766 860	693 582	599 350
Total	9 345 676	9 226 746	9 138 291	8 639 085	7 842 009	7 035 557

09 Côte-Nord (m ³)						
Essences	2003	2004	2005	2006	2007	2008
1 SEPM	5 071 111	5 149 088	5 699 645	5 211 637	4 170 690	3 039 598
2 Autres résineux	135	125	75	60	60	60
3 Peupliers	2 157	120	33 002	63 382	70 907	56 102
4 Feuillus durs	6 892	120	5 392	15 721	6 793	24 903
Total	5 080 295	5 149 453	5 738 114	5 290 800	4 248 450	3 120 663

10 Nord-du-Québec (m ³)						
Essences	2003	2004	2005	2006	2007	2008
1 SEPM	5 317 079	5 526 483	5 172 497	3 513 341	2 954 648	3 030 695
2 Autres résineux						210
3 Peupliers	1 612			100	65	50
4 Feuillus durs	57	3				
Total	5 318 748	5 526 486	5 172 497	3 513 441	2 954 713	3 030 955

11 Gaspésie—Îles-de-la-Madeleine (m ³)						
Essences	2003	2004	2005	2006	2007	2008
1 SEPM	2 328 875	2 533 810	2 066 991	1 435 564	1 286 481	1 011 436
2 Autres résineux	38 316	39 592	34 205	3 316	1 477	2 176
3 Peupliers	75 931	70 999	63 186	103 353	98 837	58 444
4 Feuillus durs	78 730	59 815	24 444	17 169	3 284	1 880
Total	2 521 852	2 704 216	2 188 826	1 559 402	1 390 079	1 073 936

12 Chaudière-Appalaches (m ³)						
Essences	2003	2004	2005	2006	2007	2008
1 SEPM	2 834 286	2 834 693	2 866 283	2 812 084	2 864 562	2 597 127
2 Autres résineux	582 945	582 900	648 868	618 119	605 741	597 096
3 Peupliers	149 012	149 948	132 418	102 385	85 718	64 394
4 Feuillus durs	296 573	253 116	282 566	250 075	194 382	148 031
Total	3 862 816	3 820 657	3 930 135	3 782 663	3 750 403	3 406 648

1. L'arrondissement des données peut entraîner des erreurs négligeables dans les totaux.

Source : Registre forestier, Division de l'évaluation de la demande, DDIPF, MRNF.

9 Utilisation de la matière ligneuse

9.1 Consommation des usines québécoises de transformation primaire du bois (suite)

09.01.05

E) Consommation de bois selon l'essence et les régions administratives¹ (suite)

14 Lanaudière (m ³)						
Essences	2003	2004	2005	2006	2007	2008
1 SEPM	418 418	384 699	414 197	282 456	138 356	126 623
2 Autres résineux	51 528	29 471	31 010	24 449	22 060	11 356
3 Peupliers	480 868	463 049	402 924	280 769	5 945	197
4 Feuillus durs	304 850	323 584	306 822	212 669	61 568	29 078
Total	1 255 664	1 200 803	1 154 953	800 343	227 929	167 254

15 Laurentides (m ³)						
Essences	2003	2004	2005	2006	2007	2008
1 SEPM	993 749	822 519	965 374	665 517	716 912	579 822
2 Autres résineux	132 653	110 609	109 310	77 085	80 159	37 451
3 Peupliers	27 127	24 803	25 441	22 974	44 610	15 014
4 Feuillus durs	379 518	464 008	448 032	289 467	174 295	112 691
Total	1 533 047	1 421 939	1 548 157	1 055 043	1 015 976	744 978

16 Montérégie (m ³)						
Essences	2003	2004	2005	2006	2007	2008
1 SEPM	7 480	3 600	3 154	3 471	3 601	2 196
2 Autres résineux	140 161	134 082	102 406	117 196	95 539	118 140
3 Peupliers	4 305	1 843	4 717	2 540	2 514	374
4 Feuillus durs	179 565	175 408	177 757	173 947	96 305	78 225
Total	331 511	314 933	288 034	297 154	197 959	198 935

17 Centre-du-Québec (m ³)						
Essences	2003	2004	2005	2006	2007	2008
1 SEPM	16 740	10 675	10 535	1 420	16 734	6 635
2 Autres résineux	12 242	9 620	6 380	2 111	4 453	4 215
3 Peupliers	3 575	3 120	3 100	1 900	1 625	1 315
4 Feuillus durs	294 287	400 056	463 079	408 133	397 034	320 106
Total	326 844	423 471	483 094	413 564	419 846	332 271

1. L'arrondissement des données peut entraîner des erreurs négligeables dans les totaux.

Source : Registre forestier, Division de l'évaluation de la demande, DDIPF, MRNF.

9 Utilisation de la matière ligneuse

9.1 Consommation des usines québécoises de transformation primaire du bois (suite)

F) Consommation de bois (résineux et feuillus) selon les régions administratives, en 2007 et 2008

(%)

09.01.06

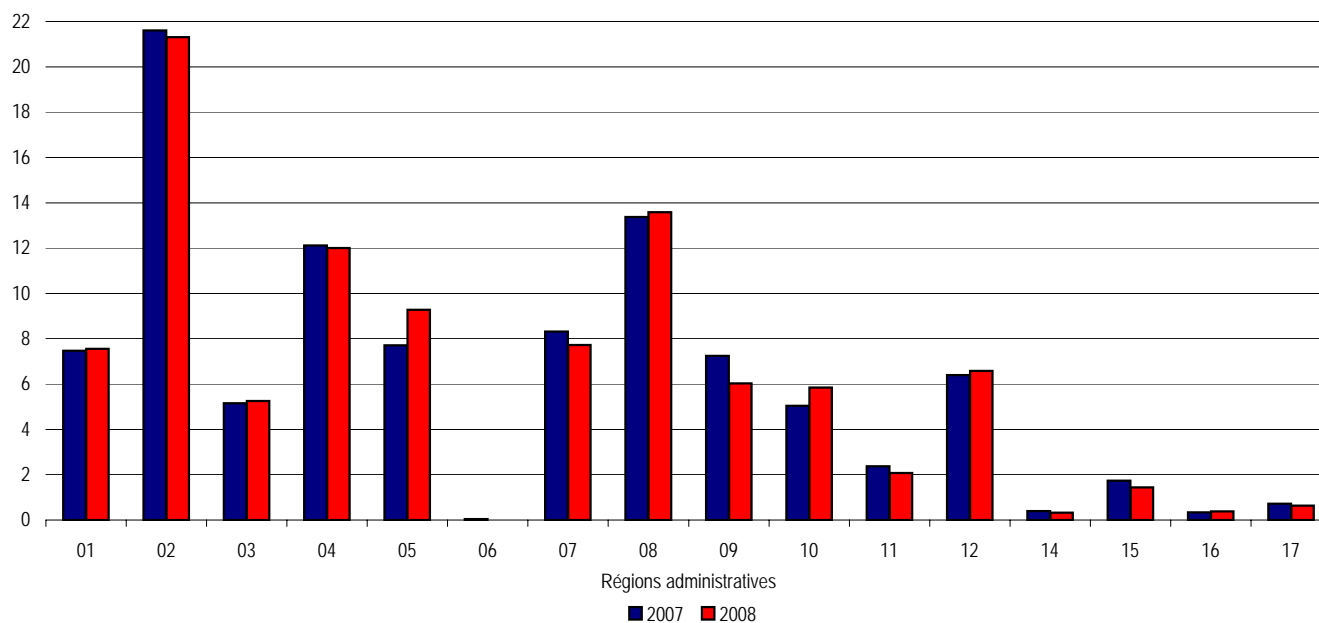

Note : Il n'y a aucune consommation dans la région 13 (Laval).

9 Utilisation de la matière ligneuse

'9.2 Principaux produits des usines québécoises de transformation primaire du bois (2003-2008)

09.02.01

Selon le type de produit fabriqué

	2003	2004	2005	2006	2007	2008
Pâte destinée à la vente (tma)	1 840 362	1 909 167	1 902 382	1 655 187	1 555 412	1 476 696
Papiers (tma)	6 383 641	6 501 709	6 561 660	6 537 564	6 213 621	5 744 430
Cartons (tma)	1 620 081	1 656 353	1 558 082	1 560 196	1 535 834	1 359 401
Panneaux isolants (tm)	81 576	87 638	76 980	73 921	63 463	7 385
Panneaux agglomérés (m³)	3 980 316	4 381 957	4 201 086	3 798 332	3 346 402	2 528 944
Placages (m²)	90 660 528	104 900 511	89 835 752	86 535 054	49 528 735	52 744 220
Bardeaux (toise)	534 015	572 363	661 301	591 200	521 033	553 351
Poteaux (unité)	90 535	33 092	53 252	39 855	36 271	18 525
Paillis horticoles (tma)	14 586	12 002	11 519	9 279	57 881	29 122
Charbon de bois (tm)	7 646	6 320	6 339	7 217	5 272	4 937
Bois de sciage ('000 pmp)	7 932 511	8 183 069	8 002 113	7 244 942	6 056 440	4 977 064
Autres sciage ('000 pmp) ¹	113 333	108 605	111 681	107 607	103 593	95 797

1. Autres produits : Lattes et autres sciages.

9 Utilisation de la matière ligneuse

9.3 Inventaires des copeaux

Évolution des inventaires des copeaux de SEPM dans les scieries québécoises

(tma)

09.03.01

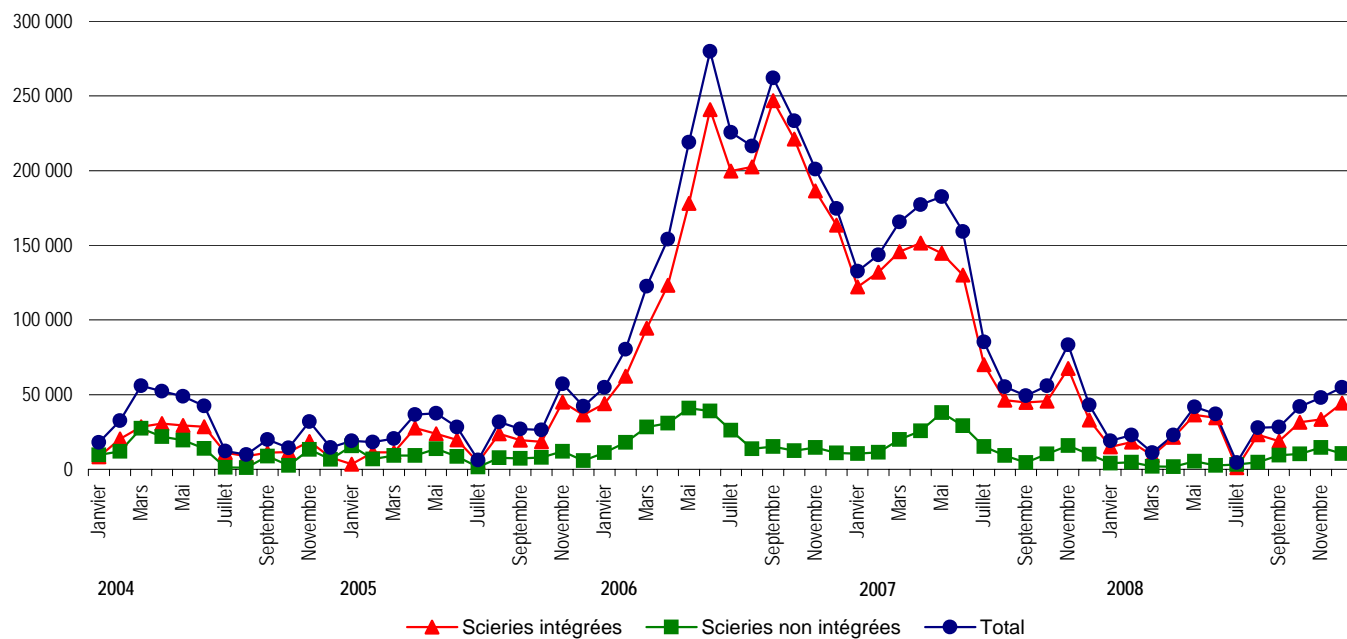

9 Utilisation de la matière ligneuse

9.3 Inventaires des copeaux

Évolution des inventaires des copeaux de SEPM dans les scieries québécoises

09.03.01 (g)

Années	Mois	Scieries intégrées (tma)	Scieries non intégrées (tma)	Total (tma)
2004	Janvier	8 443	9 581	18 024
2004	Février	20 426	12 076	32 502
2004	Mars	28 482	27 455	55 937
2004	Avril	30 563	21 793	52 356
2004	Mai	29 275	19 530	48 805
2004	Juin	28 501	13 955	42 456
2004	Juillet	11 105	1 200	12 305
2004	Août	8 870	971	9 841
2004	Septembre	11 132	8 793	19 925
2004	Octobre	11 632	2 649	14 281
2004	Novembre	18 589	13 278	31 867
2004	Décembre	7 938	6 635	14 573
2005	Janvier	3 382	15 586	18 968
2005	Février	11 400	6 861	18 261
2005	Mars	11 311	9 168	20 479
2005	Avril	27 554	9 132	36 686
2005	Mai	23 872	13 681	37 553
2005	Juin	19 790	8 516	28 306
2005	Juillet	4 674	1 550	6 224
2005	Août	23 886	7 758	31 644
2005	Septembre	19 580	7 314	26 894
2005	Octobre	18 438	7 879	26 317
2005	Novembre	45 093	12 096	57 189
2005	Décembre	36 514	5 762	42 276
2006	Janvier	43 854	11 048	54 902
2006	Février	62 323	18 003	80 326
2006	Mars	94 395	28 236	122 631
2006	Avril	123 157	30 917	154 074
2006	Mai	178 098	40 825	218 923
2006	Juin	240 958	38 940	279 898
2006	Juillet	199 700	26 050	225 750
2006	Août	202 547	13 780	216 327
2006	Septembre	246 872	15 118	261 990
2006	Octobre	221 087	12 335	233 422
2006	Novembre	186 371	14 530	200 901
2006	Décembre	163 596	11 010	174 606
2007	Janvier	122 198	10 455	132 653
2007	Février	132 070	11 450	143 520
2007	Mars	145 699	19 925	165 624
2007	Avril	151 579	25 690	177 269
2007	Mai	144 692	37 961	182 653
2007	Juin	130 119	29 164	159 283
2007	Juillet	69 987	15 308	85 295
2007	Août	46 219	9 137	55 356
2007	Septembre	44 782	4 518	49 300
2007	Octobre	45 594	10 349	55 943
2007	Novembre	67 467	15 906	83 373
2007	Décembre	33 090	10 033	43 123
2008	Janvier	15 041	4 090	19 131
2008	Février	18 272	4 613	22 885
2008	Mars	9 193	1 898	11 091
2008	Avril	21 376	1 659	23 035
2008	Mai	36 449	5 383	41 832
2008	Juin	34 398	2 662	37 060
2008	Juillet	1 171	3 315	4 486

9 Utilisation de la matière ligneuse

9.4 Bilan des écorces

Bilan des écorces au Québec, selon les régions administratives, en 2007 (tma)

09.04.01

Régions administratives	Production estimée et importations	Consommation et exportations ¹	Disponibilité actuelle ²
01-Bas-Saint-Laurent	213 136	184 847	28 289
02-Saguenay-Lac-Saint-Jean	580 589	931 290	(350 701)
03-Capitale-Nationale	54 446	51 974	2 472
04-Mauricie	254 450	134 541	119 909
05-Estrie	182 767	264 587	(81 820)
06-Montréal	-	-	-
07-Outaouais	238 257	228 035	10 222
08-Abitibi-Témiscamingue	422 104	538 888	(116 784)
09-Côte-Nord	224 719	185 561	39 158
10-Nord-du-Québec	184 056	225 544	(41 488)
11-Gaspésie-Iles-de-la-Madeleine	107 415	133 400	(25 985)
12-Chaudière-Appalaches	236 172	268 051	(31 879)
14-Lanaudière	18 016	12 772	5 244
15-Laurentides	58 974	49 561	9 413
16-Montérégie	16 037	26 375	(10 338)
17-Centre-du-Québec	38 549	17 663	20 886
Total	2 829 687	3 253 089	(423 402)

1. L'utilisation totale comprend la consommation à des fins énergétiques, industrielles et agricoles.

2. Volume disponible sans tenir compte des différents projets à l'étude et prenant en compte les stocks d'écorces enfouis.

Note : Les facteurs de conversion suivants sont utilisés : 0,075 tonne métrique anhydre par mètre cube de bois consommé pour les résineux et 0,095 tonne métrique anhydre par mètre cube de bois consommé pour les feuillus.

Source : Direction du développement de l'industrie des produits forestiers.

Bilan des écorces au Québec, selon les régions administratives, en 2008 (tma)

09.04.02

Régions administratives	Production estimée et importations	Consommation et exportations ¹	Disponibilité actuelle ²
01-Bas-Saint-Laurent	208 881	179 504	29 377
02-Saguenay-Lac-Saint-Jean	472 924	924 642	(451 718)
03-Capitale-Nationale	49 857	46 563	3 294
04-Mauricie	199 241	98 641	100 600
05-Estrie	189 793	244 766	(54 973)
06-Montréal	-	-	-
07-Outaouais	204 426	255 611	(51 185)
08-Abitibi-Témiscamingue	348 290	445 115	(96 825)
09-Côte-Nord	148 989	124 127	24 862
10-Nord-du-Québec	180 037	249 975	(69 938)
11-Gaspésie-Iles-de-la-Madeleine	84 804	87 439	(2 635)
12-Chaudière-Appalaches	225 854	239 562	(13 708)
14-Lanaudière	10 322	9 900	422
15-Laurentides	56 909	55 985	924
16-Montérégie	13 745	23 694	(9 949)
17-Centre-du-Québec	27 016	10 440	16 576
Total	2 421 088	2 995 964	(574 876)

1. L'utilisation totale comprend la consommation à des fins énergétiques, industrielles et agricoles.

2. Volume disponible sans tenir compte des différents projets à l'étude et prenant en compte les stocks d'écorces enfouis.

Note : Les facteurs de conversion suivants sont utilisés : 0,075 tonne métrique anhydre par mètre cube de bois consommé pour les résineux et 0,095 tonne métrique anhydre par mètre cube de bois consommé pour les feuillus.

Source : Direction du développement de l'industrie des produits forestiers.

9 Utilisation de la matière ligneuse

9.5 Échanges commerciaux à l'extérieur du Québec

09.05.01

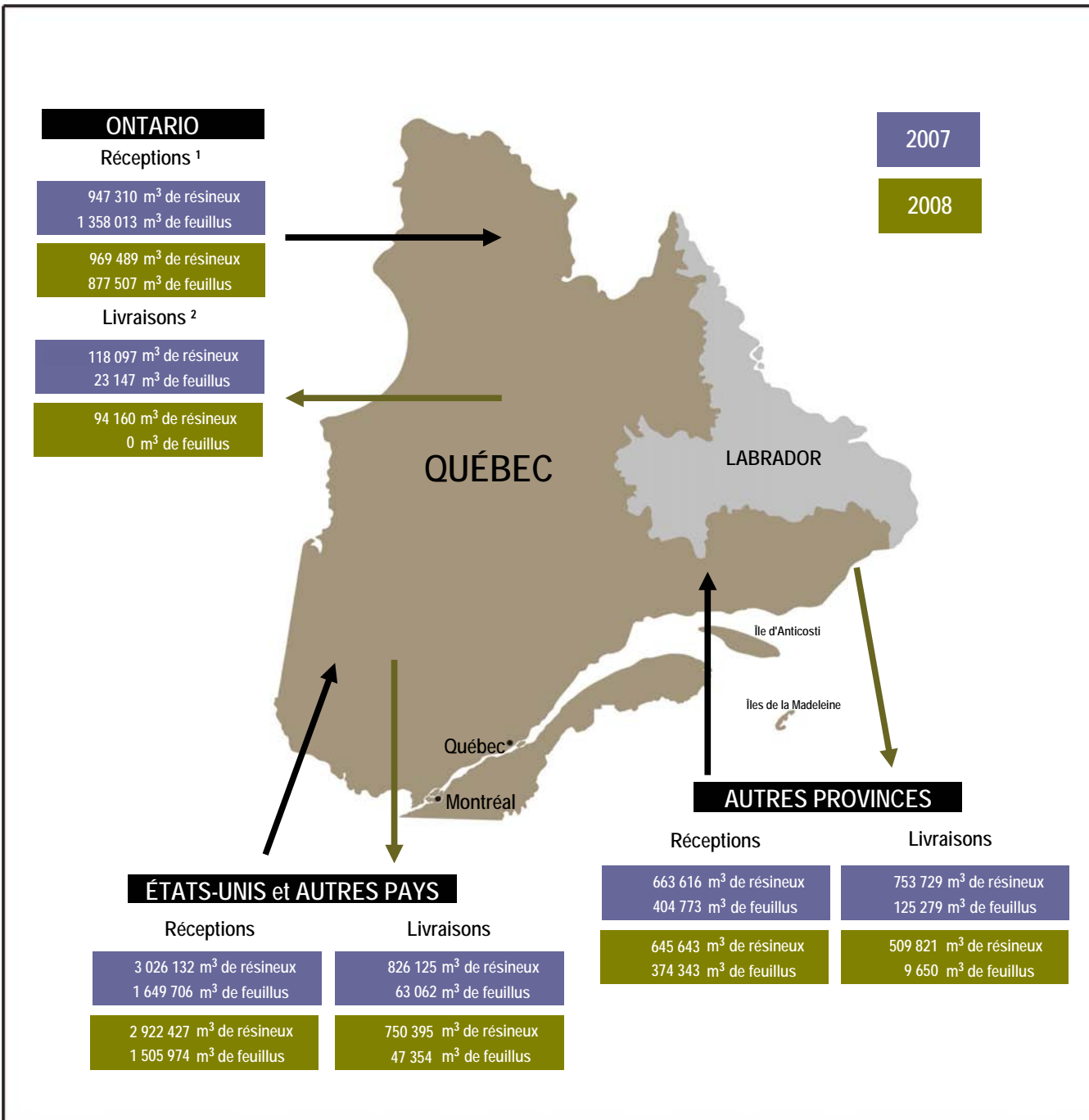

1. Réceptions de bois ronds, de copeaux, de sciures et d'écorces provenant de l'extérieur du Québec.

2. Livraisons de copeaux, de sciures et d'écorces vers l'extérieur du Québec dont la répartition des destinations a été estimée.

Source : Registre forestier, Division de l'évaluation de la demande, DDIPF, ministère des Ressources naturelles et de la Faune.

9 Utilisation de la matière ligneuse

9.5 Échanges commerciaux à l'extérieur du Québec, en 2007 et 2008

Réceptions de bois ronds, de copeaux, de sciures et d'écorces provenant de l'extérieur du Québec (m³)

09.05.01 (c)

		Ontario	Autres provinces	Etats-Unis et autres pays
2007	résineux	947 310	663 616	3 026 132
	feuillus	1 358 013	404 773	1 649 706
2008	résineux	969 489	645 643	2 922 427
	feuillus	877 507	374 343	1 505 974

Livraisons¹ de copeaux, de sciures et d'écorces vers l'extérieur du Québec (m³)

		Ontario	Autres provinces	Etats-Unis et autres pays
2007	résineux	118 097	753 729	826 125
	feuillus	23 147	125 279	63 062
2008	résineux	94 160	509 821	750 395
	feuillus	0	9 650	47 354

1. Répartition estimée des destinations des livraisons.

Source : Registre forestier, Division de l'évaluation de la demande, DDIPF, MRNF.

10 Industries du bois

10.0 Points saillants

10.00.01

Usines québécoises de transformation primaire du bois en 2008

Bois de sciage	321
Pâtes et papiers ¹	30
Placages et contreplaqués	12
Panneaux agglomérés	9
Bois tournés et façonnés	5
Cogénération et produits énergétiques ²	22
Autres	5
Total	404

1. Les 27 autres usines québécoises de pâtes, papiers et cartons ne consomment ni bois ronds ni copeaux, sciures ou rabotures.

2. Usines qui produisent de l'électricité, des granules et copeaux énergétiques.

Source : Registre forestier, Ministère des Ressources naturelles et de la Faune.

Établissements classés selon les groupes ou sous-groupes de l'industrie de la transformation du bois en 2007

Fabrication de produit en bois	1 577
Fabrication du papier	308
Total	1 885

Source : Statistique Canada (selon l'enquête annuelle sur les manufactures et l'exploitation forestière).

Indicateurs économiques de l'industrie québécoise de la fabrication de produits en bois (SCIAN 321) en 2007

Emplois (n)	31 740
Traitements et salaires ('000 \$)	1 276 843
Revenu total ('000 \$)	7 946 008
Valeur ajoutée ¹ à l'activité totale ('000 \$)	3 685 933
Dépenses en immobilisations et en réparations ('000 \$)	699 300

1. La valeur ajoutée à l'activité totale a été estimée.

Sources : Statistique Canada (selon l'enquête annuelle sur les manufactures et l'exploitation forestière).
Institut de la statistique du Québec, Investissements privés et publics au Québec.

Production québécoise de bois d'œuvre ('000 m³)

2004	• Résineux	19 414
	• Feuillus	1 112
2005	• Résineux	17 599
	• Feuillus	1 008
2006	• Résineux	16 302
	• Feuillus	934
2007	• Résineux	13 798
	• Feuillus	790
2008	• Résineux	11 698
	• Feuillus	670

Source : Statistique Canada : 35-003.

Provenance des bois utilisés par les scieries québécoises en 2008 ('000 m³)

Forêts publiques	17 816,1
Forêts privées	2 480,8
Autres usines	26,9
Extérieur du Québec	3 794,4
Total	24 118,1

Source : Registre forestier, Ministère des Ressources naturelles et de la Faune.

Produits conjoints des scieries québécoises en 2008 ('000 tma)

Copeaux	5 282
Sciures et rabotures	1 309
Écorces	1 772
Total	8 363

Source : Registre forestier, Ministère des Ressources naturelles et de la Faune.

Livraisons québécoises de bois de sciage en 2008 ('000 m³)

Résineux	9 827,8
Feuillus	1 021,7
Total	10 849,5

Source : Registre forestier, Ministère des Ressources naturelles et de la Faune.

Destination des livraisons québécoises de bois de sciage (%)

2007		2008	
	Résineux	Feuillus	
Canada	63,1	67,9	67,9
États-Unis	35,8	18,8	31,4
Outre-mer	1,1	13,3	0,7
Total	100,0	100,0	100,0

Sources : Statistique Canada et ministère des Ressources naturelles et de la Faune
du Québec (registre forestier)

Indicateurs économiques pour les scieries québécoises et la préservation du bois (SCIAN 32111) en 2007

Emplois (n)	12 543
Traitements et salaires ('000 \$)	523 680
Revenu total ('000 \$)	374 670
Valeur ajoutée ¹ à l'activité totale ('000 \$)	980 038
Dépenses en immobilisations et en réparations ('000 \$)	..

1. La valeur ajoutée à l'activité totale a été estimée.

Source : Statistique Canada (selon l'enquête annuelle sur les manufactures et l'exploitation forestière).

Indicateurs économiques des scieries québécoises, à l'exclusion des usines de bardeaux (SCIAN 32111) en 2007

Emplois (n)	11 562
Traitements et salaires ('000 \$)	489 752
Revenu total ('000 \$)	3 254 999
Valeur ajoutée ¹ à l'activité totale ('000 \$)	884 031
Dépenses en immobilisations et en réparations ('000 \$)	..

1. La valeur ajoutée à l'activité totale a été estimée.

Sources : Statistique Canada (selon l'enquête annuelle sur les manufactures et l'exploitation forestière).
Institut de la statistique du Québec, Investissements privés et publics au Québec.

Exportations québécoises de sciage Volume et valeur selon les destinations en 2008

	Volumes (¹ 000 m ³)	Valeurs (M\$)
États-Unis et Mexico	4 536,4	645,5
Europe	70,7	61,8
Moyen-Orient et Afrique	189,6	57,6
Asie et Océanie	44,8	37,7
Amérique centrale et Amérique du Sud	9,2	4,0
Total	4 850,8	806,7

Source : Institut de la statistique du Québec.

Indicateurs économiques de l'industrie québécoise des placages, des contreplaqués et des produits en bois reconstitués (SCIAN 3212) en 2007

Emplois (n)	5 459
Traitements et salaires ('000 \$)	225 952
Revenu total ('000 \$)	1 609 687
Valeur ajoutée ¹ à l'activité totale ('000 \$)	637 926
Dépenses en immobilisations et en réparations ('000 \$)	..

1. La valeur ajoutée à l'activité totale a été estimée.

Source : Statistique Canada (selon l'enquête annuelle sur les manufactures et l'exploitation forestière).

Indicateurs économiques de l'industrie québécoise des panneaux agglomérés

	2008	2009
Emplois (n)	1 922	1 684
Usines (n)	12	11
Capacité de production ('000 m ³ /année)	4 592	4 142
Dépenses en immobilisations et en réparations ('000 \$)

Source : Ministère des Ressources naturelles et de la Faune, Direction du développement de l'industrie des produits forestiers (compilation interne).

Indicateurs économiques de l'industrie québécoise des panneaux de copeaux (SCIAN 321217) ¹ en 2006

Emplois (n)	652
Traitements et salaires ('000 \$)	36 993
Revenu total ('000 \$)	379 903
Valeur ajoutée ² à l'activité totale ('000 \$)	145 515

1. SCIAN 321217 correspond à l'industrie des panneaux de particules orientées (OSB).

2. La valeur ajoutée à l'activité totale a été estimée.

Source : Statistique Canada (selon l'enquête annuelle sur les manufactures et l'exploitation forestière).

Balance commerciale québécoise ¹ dans le secteur des produits du bois ² (M\$)

Bois, charbon de bois et produit en bois	Exportations	Importations	Balance commerciale
2006	3 640,5	981,8	2 658,6
2007	2 848,0	888,5	1 959,6
2008	2 080,9	806,9	1 274,1

1. Solde des échanges commerciaux en provenance et à destination de l'extérieur du Canada.

2. Appellations conformes au système harmonisé de désignation et de codification des marchandises de l'Organisation mondiale des douanes.

Source : Institut de la statistique du Québec, selon la classification type de biens.

Balance commerciale québécoise ¹ dans le secteur des produits du bois ² (M\$)

Fabrication de produits en bois (SCIAN 321)	Exportations	Importations	Balance commerciale
2006	3 548,6	648,9	2 899,7
2007	2 780,8	618,0	2 162,8
2008	2 031,7	582,6	1 449,1

1. Solde des échanges commerciaux en provenance et à destination de l'extérieur du Canada.

2. Appellations conformes au SCIAN.

Source : Institut de la statistique du Québec.

10 Industries du bois

10.0 Points saillants

10.00.01 (2)

Usines québécoises de transformation primaire du bois en 2008

Bois de sciage	321
Pâtes et papiers ¹	30
Placages et contreplaqués	12
Panneaux agglomérés	9
Bois tournés et façonnés	5
Cogénération et produits énergétiques ²	22
Autres	5
Total	404

1. Les 27 autres usines québécoises de pâtes, papiers et cartons ne consomment ni bois ronds ni copeaux, sciures ou rabotures.

2. Usines qui produisent de l'électricité, des granules et copeaux énergétiques.

Source : Registre forestier, Ministère des Ressources naturelles et de la Faune.

Établissements classés selon les groupes ou sous-groupes de l'industrie de la transformation du bois (y compris les meubles et l'impression) en 2007

Fabrication de produits en bois	1 577
Fabrication de meubles et produits connexes en bois	2 800
Fabrication du papier	308
Impression et activités connexes de soutien	1 834
Total	6 519

Source : Statistique Canada (selon l'enquête annuelle sur les manufactures et l'exploitation forestière).

Indicateurs économiques de l'industrie québécoise de la fabrication de produits en bois (SCIAN 321) en 2007

Emplois (n)	31 740
Traitements et salaires ('000 \$)	1 276 843
Revenu total ('000 \$)	7 946 008
Valeur ajoutée ¹ à l'activité totale ('000 \$)	3 685 933
Dépenses en immobilisations et en réparations ('000 \$)	699 300

1. La valeur ajoutée à l'activité totale a été estimée.

Sources : Statistique Canada (selon l'enquête annuelle sur les manufactures et l'exploitation forestière).
Institut de la statistique du Québec, Investissements privés et publics au Québec.

Indicateurs économiques de l'industrie québécoise de la fabrication de meubles et de produits connexes (SCIAN 337) en 2007

Emplois (n)	30 712
Traitements et salaires ('000 \$)	998 422
Revenu total ('000 \$)	3 906 318
Valeur ajoutée ¹ à l'activité totale ('000 \$)	2 133 587
Dépenses en immobilisations et en réparations ('000 \$)	134 000

1. La valeur ajoutée à l'activité totale a été estimée.

Source : Statistique Canada (selon l'enquête annuelle sur les manufactures et l'exploitation forestière).

Production québécoise de bois d'œuvre ('000 m³)

2004	• Résineux	19 414
	• Feuillus	1 112
2005	• Résineux	17 599
	• Feuillus	1 008
2006	• Résineux	16 302
	• Feuillus	934
2007	• Résineux	13 798
	• Feuillus	790
2008	• Résineux	11 698
	• Feuillus	670

Source : Statistique Canada : 35-003.

Production québécoise de l'industrie du meuble et de produits connexes (SCIAN 337) ('000\$)

2004	4 261 634
2005	4 119 378
2006	3 936 123
2007	3 906 318

Source : Institut de la statistique du Québec (statistiques principales à l'activité totale).

Provenance des bois utilisés par les scieries québécoises en 2008 ('000 m³)

Forêts publiques	17 816,1
Forêts privées	2 480,8
Autres usines	26,9
Extérieur du Québec	3 794,4
Total	24 118,1

Source : Registre forestier, Ministère des Ressources naturelles et de la Faune.

Produits conjoints des scieries québécoises en 2008 ('000 tma)

Copeaux	5 282
Sciures et rabotures	1 309
Écorces	1 772
Total	8 363

Source : Registre forestier, Ministère des Ressources naturelles et de la Faune.

Livraisons québécoises de bois de sciage en 2008 ('000 m³)

Résineux	9 827,8
Feuillus	1 021,7
Total	10 849,5

Source : Registre forestier, Ministère des Ressources naturelles et de la Faune.

10 Industries du bois

10.0 Points saillants (suite)

10.00.01 (2)

Destination des livraisons québécoises de bois de sciage en 2008 (%)

	Résineux	Feuillus
Canada	67,9	72,5
États-Unis	31,4	16,6
Outre-mer	0,7	10,9
Total	100,0	100,0

Sources : Statistique Canada et ministère des Ressources naturelles et de la Faune du Québec (registre forestier)

Indicateurs économiques pour les scieries québécoises et la préservation du bois (SCIANT 32111) en 2007

Emplois (n)	12 543
Traitements et salaires ('000 \$)	523 680
Revenu total ('000 \$)	374 670
Valeur ajoutée ¹ à l'activité totale ('000 \$)	980 038
Dépenses en immobilisations et en réparations ('000 \$)	..

1. La valeur ajoutée à l'activité totale a été estimée.

Sources : Statistique Canada (selon l'enquête annuelle sur les manufactures et l'exploitation forestière). Institut de la statistique du Québec, Investissements privés et publics au Québec.

Indicateurs économiques des scieries québécoises, à l'exclusion des usines de bardeaux (SCIANT 32111) en 2007

Emplois (n)	11 562
Traitements et salaires ('000 \$)	489 752
Revenu total ('000 \$)	3 254 999
Valeur ajoutée ¹ à l'activité totale ('000 \$)	884 031
Dépenses en immobilisations et en réparations ('000 \$)	..

1. La valeur ajoutée à l'activité totale a été estimée.

Source : Statistique Canada (selon l'enquête annuelle sur les manufactures et l'exploitation forestière).

Exportations québécoises de sciage

Volume et valeur selon les destinations en 2008

	Volumes (¹ 000 m ³)	Valeurs (M\$)
États-Unis et Mexico	4 536,4	645,5
Europe	70,7	61,8
Moyen-Orient et Afrique	189,6	57,6
Asie et Océanie	44,8	37,7
Amérique centrale et Amérique du Sud	9,2	4,0
Total	4 850,8	806,7

Source : Institut de la statistique du Québec.

Indicateurs économiques de l'industrie québécoise des placages, des contreplaqués et des produits en bois reconstitués (SCIANT 3212) en 2007

Emplois (n)	5 459
Traitements et salaires ('000 \$)	225 952
Revenu total ('000 \$)	1 609 687
Valeur ajoutée ¹ à l'activité totale ('000 \$)	637 926
Dépenses en immobilisations et en réparations ('000 \$)	..

1. La valeur ajoutée à l'activité totale a été estimée.

Source : Statistique Canada (selon l'enquête annuelle sur les manufactures et l'exploitation forestière).

Indicateurs économiques de l'industrie québécoise des panneaux agglomérés

	2008	2009
Emplois (n)	1 922	1 684
Usines (n)	12	11
Capacité de production ('000 m ³ /année)	4 592	4 142
Dépenses en immobilisations et en réparations ('000 \$)

Source : Ministère des Ressources naturelles et de la Faune, Direction du développement de l'industrie des produits forestiers (compilation interne).

Indicateurs économiques de l'industrie québécoise des panneaux de copeaux (SCIANT 321217) ¹ en 2006

Emplois (n)	652
Traitements et salaires ('000 \$)	36 993
Revenu total ('000 \$)	379 903
Valeur ajoutée ² à l'activité totale ('000 \$)	145 515

1. SCIANT 321217 correspond à l'industrie des panneaux de particules orientées (OSB).

2. La valeur ajoutée à l'activité totale a été estimée.

Source : Statistique Canada (selon l'enquête annuelle sur les manufactures et l'exploitation forestière).

Balance commerciale québécoise ¹ dans le secteur du meuble ² (M\$)

Fabrication de meubles et de produits connexes	Exportations	Importations	Balance commerciale
2006	1 369,0	730,8	638,2
2007	1 057,2	773,6	283,6
2008	832,0	842,2	-10,2

1. Solde des échanges commerciaux en provenance et à destination de l'extérieur du Canada.

2. Appellations conformes au SCIANT.

Source : Institut de la statistique du Québec.

Balance commerciale québécoise ¹ dans le secteur de la fabrication de produits en bois et du meuble ² (M\$)

Fabrication de produits en bois et de meubles et de produits connexes	Exportations	Importations	Balance commerciale
2006	4 917,6	1 379,7	3 537,9
2007	3 838,0	1 391,6	2 446,4
2008	2 863,7	1 424,8	1 438,9

1. Solde des échanges commerciaux en provenance et à destination de l'extérieur du Canada.

2. Appellations conformes au SCIANT.

Source : Institut de la statistique du Québec.

10 Industries du bois

10.1 Coup d'œil global

Usines de transformation primaire du bois (2008) ¹

10.01.01

Usines	Régions administratives																	Total
	01	02	03	04	05	06	07	08	09	10	11	12	13	14	15	16	17	
Pâte et papiers ²	5	5	4	6	3		4	2	1									30
Bois de sciage	46	25	15	10	35		18	23	11	10	23	51		12	16	9	17	321
Placages et contreplaqués				2	2			4				1			2		1	12
Panneaux agglomérés (produits dérivés du bois)	1	2		1	1		1	3										9
Bois tournés et façonnés			1				1	1							2			5
Cogénération et produits énergétiques	3	6	1	1	4		2	2		1	1					1		22
Autres industries de la transformation du bois					2			1								1	1	5
Nombre total d'usines	55	38	21	20	47		26	36	12	11	24	52		12	20	11	19	404

1. Établissements qui consomment de la matière ligneuse non ouvrée (bois ronds, copeaux, sciures et rabotures)

2. Nombre d'usines qui consomment des bois ronds, copeaux ou sciures et rabotures parmi les 57 usines de pâtes, papiers et cartons que comptait le Québec en 2008

Source : Ministère des Ressources naturelles et de la Faune, Direction du développement de l'industrie des produits forestiers (compilation interne).

Usines de sciage (transformation primaire), selon la taille (2008)

10.01.02

Nombre d'usines	Régions administratives																	Total
	01	02	03	04	05	06	07	08	09	10	11	12	13	14	15	16	17	
Bois de sciage ¹	46	25	15	10	35		18	23	11	10	23	51		12	16	9	17	321
De 2 000 à 5 000 m ³ / année	20	3	5		6		5	7	1	4	7	15		3	5	1	8	90
Entre 5 000 m ³ et 10 000 m ³ / année			1		4		2	1			2	1		2	1	2	1	17
Entre 10 000 m ³ et 25 000 m ³ / année	6	1	3		6			1			2	5		2		2	3	31
Entre 25 000 m ³ et 100 000 m ³ / année	13	7	2	5	15		7	3	2		5	19		2	6	3	5	94
Plus de 100 000 m ³ / année	7	14	4	5	4		4	11	8	6	7	11		3	4	1		89

1. Taille des scieries selon les volumes de bois qu'elles sont autorisées à consommer.

Source : Ministère des Ressources naturelles et de la Faune, Direction du développement de l'industrie des produits forestiers (compilation interne).

10 Industries du bois

10.1 Coup d'œil global (suite)

10.01.03

Établissements selon les groupes ou sous-groupes de l'industries de la transformation du bois¹

	2004	2005	2006	2007
Fabrication de produit en bois (SCIAN 321)	1 770	1 522	1 590	1 577
Fabrication du papier (SCIAN 322)	340	327	314	308
Total	2 110	1 849	1 904	1 885

1. Industries de 1^{re} et de 2^e/3^e transformation du bois.

Source : Statistique Canada (selon l'enquête annuelle sur les manufactures et l'exploitation forestière).

10 Industries du bois

10.1 Coup d'œil global (suite)

Établissements selon les groupes ou sous-groupes de l'industries de la transformation du bois¹

(y compris les meubles et l'impression)

10.01.03 (2)

	2004	2005	2006	2007
Fabrication de produit en bois (SCIAN 321)	1 770	1 522	1 590	1 577
Fabrication de meubles et de produit connexes en bois (SCIAN 337)	2 740	2 611	2 717	2 800
Fabrication du papier (SCIAN 322)	340	327	314	308
Impression et activités connexes de soutien (SCIAN 323)	2 119	1 935	1 856	1 834
Total	6 969	6 395	6 477	6 519

1. Industries de 1^{er} et de 2^e/3^e transformation du bois.

Source : Statistique Canada (selon l'enquête annuelle sur les manufactures et l'exploitation forestière).

10 Industries du bois

10.1 Coup d'œil global (suite)

10.01.04

Évolution du nombre d'établissements de l'industrie québécoise de la fabrication de produits en bois

Groupes et sous-groupes

Fabrication de produits en bois (SCIAN 321)

	2004	2005	2006	2007
Scieries (321111)	557	491	483	463
Usines de bardeaux et de bardeaux de fente (321112)	20	20	17	16
Préservation du bois (321114)	22	21	20	19
Usines de placages et de contreplaqués de feuillus (321211)	44	45	42	38
Usines de placages et de contreplaqués de résineux (321212)	10	9	9	8
Fabrication de produits de charpente en bois (321215)	63	69	80	77
Usines de panneaux de particules et de fibres (321216)	22	x	21	25
Usines de panneaux de copeaux (321217)	8	x	8	7
Fabrication de portes et fenêtres en bois (321911)	185	173	174	165
Fabrication d'autres menuiseries préfabriqués (321919)	346	282	295	300
Fabrication de contenants et palettes en bois (321920)	264	143	146	158
Préfabrication de maisons (mobiles) (321991)	4	5	5	9
Préfabrication de bâtiments en bois (321992)	67	64	62	73
Fabrication de tous les autres produits divers en bois (321999)	158	172	226	219
Total	1 770	1 522	1 590	1 577

Source : Statistique Canada (selon l'enquête annuelle sur les manufactures et l'exploitation forestière).

Évolution du nombre d'établissements de l'industrie québécoise de la fabrication de meubles et de produits connexes

Groupes et sous-groupes

Fabrication de meubles et de produits connexes (SCIAN 337)

	2004	2005	2006	2007
Fabrication d'armoires et de comptoirs de cuisine en bois (337110)	549	550	574	612
Fabrication de meubles de maison rembourrés (337121)	68	80	77	75
Fabrication d'autres meubles de maison en bois (337123)	1 464	1 358	1 459	1 463
Fabrication de meubles de maison, sauf en bois ou rembourrés (337126)	112	81	86	93
Fabrication de meubles d'établissements institutionnel (337127)	230	189	180	208
Fabrication de meubles de bureau, y compris les boiseries architecturales faites sur commande (337213)	66	79	77	75
Fabrication de meubles de bureau, sauf les meubles en bois (337214)	46	51	48	45
Fabrication de vitrines d'exposition, cloisons, de rayonnages et de casiers (337215)	120	134	125	137
Fabrication de matelas (337910)	51	51	53	53
Fabrication de stores et de persiennes (337920)	34	38	38	39
Total	2 740	2 611	2 717	2 800

Source : Statistique Canada (selon l'enquête annuelle sur les manufactures et l'exploitation forestière).

10 Industries du bois

10.1 Coup d'œil global (suite)

Indicateurs économiques de l'industrie de la fabrication de produits en bois

10.01.05

A) Québec

Groupes et sous-groupes Fabrication de produits en bois (SCIAN 321)	Emplois totaux (n)				Traitements et salaires totaux ('000 \$)			
	2004	2005	2006	2 007	2004	2005	2006	2007
Scieries (321111)	14 574	14 263	12 709	11 562	611 834	598 452	524 009	489 752
Usines de bardeaux et de bardeaux de fente (321112)	656	x	x	x	21 697	x	x	x
Préservation du bois (321114)	358	x	x	x	15 591	x	x	x
Usines de placages et de contreplaqués de feuillus (321211)	2 042	x	1 989	x	68 239	x	68 480	x
Usines de placages et de contreplaqués de résineux (321212)	x	x	x	x	x	x	x	x
Fabrication de produits de charpente en bois (321215)	1 971	2 367	2 543		65 390	78 960	86 405	x
Usines de panneaux de particules et de fibres (321216)	1 578	1 459	1 265	1 158	82 328	78 902	70 097	65 035
Usines de panneaux de copeaux (321217)	793	781		x	44 313	44 007	x	x
Fabrication de portes et fenêtres en bois (321911)	4 639	4 069	4 516	4 190	142 202	127 538	155 327	148 162
Fabrication d'autres menuiseries préfabriqués (321919)	6 932	6 893	6 143	5 162	245 483	253 046	226 705	211 626
Fabrication de contenants et palettes en bois (321920)	1 088	1 125	1 253	1 148	35 389	35 382	40 006	43 089
Préfabrication de maisons (mobiles) (321991)	x	x	x	416	x	x	x	12 764
Préfabrication de bâtiments en bois (321992)	1 527	1 536	0	1 382	52 270	56 547	x	60 464
Fabrication de tous les autres produits divers en bois (321999)	2 121	1 938	1 798	1440	64 243	58 492	59 005	51 106
Total	38 399	37 990	35 608	31 740	1 455 023	1 455 439	1 374 582	1 276 843

Groupes et sous-groupes Fabrication de produits en bois (SCIAN 321)	Revenu total du sous-secteur ('000 \$)				Valeur ajoutée ¹ à l'activité totale ('000 \$)			
	2004	2005	2006	2 007	2004	2005	2006	2007
Scieries (321111)	4 293 221	4 390 260	3 821 826	3 254 999	1 576 286	1 534 820	1 129 063	884 031
Usines de bardeaux et de bardeaux de fente (321112)	93 598	x	x	x	37 104	x	x	x
Préservation du bois (321114)	142 169	x	473 063	x	54 361	x	x	x
Usines de placages et de contreplaqués de feuillus (321211)	507 502	x	x	x	241 967	x	236 588	x
Usines de placages et de contreplaqués de résineux (321212)	31 901	x	x	x	x	x	x	x
Fabrication de produits de charpente en bois (321215)	433 458	449 963	502 837	x	190 985	207 829	243 745	x
Usines de panneaux de particules et de fibres (321216)	682 061	648 205	630 747	556 838	288 243	281 527	301 379	224 959
Usines de panneaux de copeaux (321217)	707 105	567 831	x	x	478 514	305 310	x	x
Fabrication de portes et fenêtres en bois (321911)	729 366	707 563	736 422	708 141	358 933	333 789	331 644	321 460
Fabrication d'autres menuiseries préfabriqués (321919)	1 633 954	1 589 321	1 417 422	1 305 975	712 580	748 055	655 683	636 484
Fabrication de contenants et palettes en bois (321920)	187 706	191 461	194 470	193 041	96 044	97 401	82 153	87 790
Préfabrication de maisons (mobiles) (321991)	2 600	19 122	x	49 444	x	x	x	x
Préfabrication de bâtiments en bois (321992)	338 496	354 369	x	299 938	182 430	185 903	x	140 377
Fabrication de tous les autres produits divers en bois (321999)	335 579	322 959	352 964	305 112	167 143	143 429	149 722	125 762
Total	10 118 706	10 022 563	9 086 820	7 946 008	4 398 614	4 198 775	3 573 072	3 685 933

1. La valeur ajoutée à l'activité totale a été estimée selon le calcul suivant : Revenu total + Total des stocks de fermeture - Total des stocks d'ouverture
- Coût en énergie et approvisionnement en eau - Coût des matières et fournitures

Source : Statistique Canada (selon l'enquête annuelle sur les manufactures et l'exploitation forestière).

10 Industries du bois

10.1 Coup d'œil global (suite)

Indicateurs économiques dans l'industrie de la fabrication de produits en bois (suite)

B) Canada

10.01.05 (2)

Groupes et sous-groupes Fabrication de produits en bois (SCIAN 321)	Emplois totaux (n)				Traitements et salaires totaux ('000 \$)			
	2004	2005	2006	2 007	2004	2005	2006	2007
Scieries (321111)	50 176	48 856	45 880	39 705	2 408 080	2 427 007	2 305 040	1 998 937
Usines de bardeaux et de bardeaux de fente (321112)	3 106	3 051	2 552	2 274	108 954	108 943	96 888	86 102
Préservation du bois (321114)	2 229	2 062	2 144	2 130	98 314	91 351	87 668	83 157
Usines de placages et de contreplaqués de feuillus (321211)	4 415	4 403	4 040	3 206	165 504	163 183	156 416	119 045
Usines de placages et de contreplaqués de résineux (321212)	5 337	5 099	4 747	4 393	281 301	254 949	263 132	254 269
Fabrication de produits de charpente en bois (321215)	8 408	8 628	9 419	8 259	289 639	314 144	344 660	316 880
Usines de panneaux de particules et de fibres (321216)	3 710	3 505	3 186	3 042	202 017	192 805	176 468	172 033
Usines de panneaux de copeaux (321217)	3 693	3 882	3 525	2 755	225 425	235 678	210 223	176 473
Fabrication de portes et fenêtres en bois (321911)	13 085	11 816	13 214	12 541	420 738	382 927	461 573	457 825
Fabrication d'autres menuiseries préfabriqués (321919)	17 727	16 936	16 204	14 463	650 513	639 754	626 681	602 479
Fabrication de contenants et palettes en bois (321920)	4 330	4 314	5 074	4 501	140 110	140 228	168 412	170 212
Préfabrication de maisons (mobiles) (321991)	2 821	2 989	3 206	3 797	92 368	110 143	114 960	134 017
Préfabrication de bâtiments en bois (321992)	3 797	3 950	4 281	4 698	143 551	158 088	177 835	198 506
Fabrication de tous les autres produits divers en bois (321999)	4 877	4 992	5 105	4 230	156 346	166 226	179 964	159 675
Total	127 711	124 483	122 577	109 994	5 382 860	5 385 426	5 369 920	4 929 610

Groupes et sous-groupes Fabrication de produits en bois (SCIAN 321)	Revenu total du sous-secteur ('000 \$)				Valeur ajoutée ¹ à l'activité totale ('000 \$)			
	2004	2005	2006	2 007	2004	2005	2006	2007
Scieries (321111)	17 276 293	16 699 064	15 175 276	12 298 988	6 809 701	6 058 855	4 998 082	3 700 259
Usines de bardeaux et de bardeaux de fente (321112)	569 073	566 894	510 442	444 102	212 245	230 201	202 088	196 982
Préservation du bois (321114)	881 909	850 027	882 343	902 059	315 526	250 800	297 053	302 757
Usines de placages et de contreplaqués de feuillus (321211)	1 010 047	972 694	918 122	740 664	475 330	428 856	428 622	318 630
Usines de placages et de contreplaqués de résineux (321212)	1 785 946	1 533 634	1 344 226	1 250 451	869 058	604 546	521 047	478 480
Fabrication de produits de charpente en bois (321215)	1 631 979	1 717 500	1 775 296	1 579 162	768 037	781 615	868 054	727 078
Usines de panneaux de particules et de fibres (321216)	1 709 176	1 480 691	1 415 577	1 285 575	783 482	610 388	630 417	508 988
Usines de panneaux de copeaux (321217)	3 772 152	3 226 763	2 147 692	1 181 305	2 444 823	1 835 311	897 733	275 020
Fabrication de portes et fenêtres en bois (321911)	2 052 016	1 930 873	1 974 742	1 970 790	995 659	921 106	962 273	988 707
Fabrication d'autres menuiseries préfabriqués (321919)	3 886 430	3 739 722	3 655 874	3 493 574	1 665 955	1 722 022	1 771 603	1 735 403
Fabrication de contenants et palettes en bois (321920)	712 553	737 391	803 178	750 218	286 356	312 065	356 178	376 083
Préfabrication de maisons (mobiles) (321991)	417 858	451 466	501 116	632 777	186 763	222 514	250 554	323 206
Préfabrication de bâtiments en bois (321992)	907 163	989 055	1 055 974	1 078 929	453 752	471 761	508 397	542 730
Fabrication de tous les autres produits divers en bois (321999)	821 510	899 051	988 526	936 823	366 516	376 340	431 123	445 101
Total	37 434 105	35 794 825	33 148 384	28 545 417	16 633 203	14 826 380	13 123 224	10 919 424

1. La valeur ajoutée à l'activité totale a été estimée selon le calcul suivant : Revenu total + Total des stocks de fermeture - Total des stocks d'ouverture
- Coût en énergie et approvisionnement en eau - Coût des matières et fournitures

Source : Statistique Canada (selon l'enquête annuelle sur les manufactures et l'exploitation forestière).

10 Industries du bois

10.1 Coup d'œil global (suite)

Indicateurs économiques de l'industrie de la fabrication de meubles et de produits connexes

A) Québec

10.01.06

Groupes et sous-groupes Fabrication de meubles et de produits connexes (SCIAN 337)	Emplois totaux (n)				Traitements et salaires totaux ('000 \$)			
	2004	2005	2006	2 007	2004	2005	2006	2007
Fabrication d'armoires et de comptoirs de cuisine en bois (337.110)	7 062	7 764	7 939	7 483	236 680	224 884	226 436	224 960
Fabrication de meubles de maison rembourrés (337.121)	2 173	2 314	2 019	1 812	62 858	66 918	64 680	52 695
Fabrication d'autres meubles de maison en bois (337.123)	11 606	11 316	9 685	9 047	355 700	336 574	296 230	279 457
Fabrication de meubles de maison, sauf en bois ou rembourrés (337.126)	1 209	921	851	840	41 321	32 141	29 007	28 635
Fabrication de meubles d'établissements institutionnel (337.127)	2 935	2 875	2 437	3 085	103 435	97 883	82 715	109 447
Fabrication de meubles de bureau, y compris les boiseries architecturales faites sur commande (337.213)	2 507	2 572	2 268	2 234	87 274	89 502	82 045	80 791
Fabrication de meubles de bureau, sauf les meubles en bois (337.214)	1 232	1 322	1 353	1 211	43 675	48 276	51 004	44 225
Fabrication de vitrines d'exposition, cloisons, de rayonnages et de casiers (337.215)	3 201	3 487	3 516	3 417	103 920	126 641	123 113	127 831
Fabrication de matelas (337.910)	1 012	906	1 010	1 055	38 921	33 895	34 844	35 350
Fabrication de stores et de persiennes (337.920)	410	530	509	528	13 553	17 710	14 625	15 031
Total	33 347	34 007	31 587	30 712	1 087 337	1 074 424	1 004 699	998 422

Groupes et sous-groupes Fabrication de meubles et de produits connexes (SCIAN 337)	Revenu total du sous-secteur ('000 \$)				Valeur ajoutée ¹ à l'activité totale ('000 \$)			
	2004	2005	2006	2 007	2004	2005	2006	2007
Fabrication d'armoires et de comptoirs de cuisine en bois (337.110)	797 148	808 907	822 156	796 131	477 230	432 435	443 964	438 452
Fabrication de meubles de maison rembourrés (337.121)	259 488	247 263	237 915	200 319	143 370	116 881	117 393	96 336
Fabrication d'autres meubles de maison en bois (337.123)	1 445 959	1 333 616	1 187 332	1 082 760	855 265	676 865	596 707	570 140
Fabrication de meubles de maison, sauf en bois ou rembourrés (337.126)	171 051	141 964	121 514	119 957	102 826	80 020	66 866	67 736
Fabrication de meubles d'établissements institutionnel (337.127)	366 750	334 393	319 661	469 147	242 859	214 244	193 073	266 206
Fabrication de meubles de bureau, y compris les boiseries architecturales faites sur commande (337.213)	300 395	302 230	301 002	304 410	188 832	179 523	177 450	185 078
Fabrication de meubles de bureau, sauf les meubles en bois (337.214)	168 381	176 315	188 501	166 755	94 829	96 805	112 018	91 508
Fabrication de vitrines d'exposition, cloisons, de rayonnages et de casiers (337.215)	435 843	496 557	482 068	496 277	253 235	275 109	264 917	275 586
Fabrication de matelas (337.910)	259 854	190 686	200 800	194 192	193 219	118 994	106 738	101 744
Fabrication de stores et de persiennes (337.920)	56 770	87 447	75 174	76 360	33 230	49 834	41 600	40 801
Total	4 261 639	4 119 378	3 936 123	3 906 318	2 584 895	2 240 710	2 120 726	2 133 587

1. La valeur ajoutée à l'activité totale a été estimée selon le calcul suivant : Revenu total + Total des stocks de fermeture - Total des stocks d'ouverture

- Coût en énergie et approvisionnement en eau - Coût des matières et fournitures

Source : Statistique Canada (selon l'enquête annuelle sur les manufactures et l'exploitation forestière).

10 Industries du bois

10.1 Coup d'œil global (suite)

Indicateurs économiques de l'industrie de la fabrication de meubles et de produits connexes (suite)

B) Canada

10.01.06 (2)

Groupes et sous-groupes Fabrication de meubles et de produits connexes (SCIAN 337)	Emplois totaux (n)				Traitements et salaires totaux ('000 \$)			
	2004	2005	2006	2 007	2004	2005	2006	2007
Fabrication d'armoires et de comptoirs de cuisine en bois (337.110)	23 422	23 539	24 183	23 318	801 064	827 260	840 831	826 816
Fabrication de meubles de maison rembourrés (337.121)	9 058	9 003	7 015	6 515	266 937	274 510	230 852	212 583
Fabrication d'autres meubles de maison en bois (337.123)	24 094	23 084	20 951	19 796	740 579	704 344	649 608	598 974
Fabrication de meubles de maison, sauf en bois ou rembourrés (337.126)	2 399	2 260	2 197	2 155	82 165	74 909	71 625	68 956
Fabrication de meubles d'établissements institutionnel (337.127)	7 328	7 088	6 116	7 077	265 464	245 988	206 539	250 473
Fabrication de meubles de bureau, y compris les boiseries architecturales faites sur commande (337.213)	10 478	10 577	9 556	9 865	392 974	398 527	392 349	402 209
Fabrication de meubles de bureau, sauf les meubles en bois (337.214)	8 572	9 228	9 208	8 701	343 316	370 786	379 401	359 991
Fabrication de vitrines d'exposition, cloisons, de rayonnages et de casiers (337.215)	10 768	11 646	11 416	10 897	396 135	490 460	458 836	462 187
Fabrication de matelas (337.910)	3 904	3 935	4 230	4 325	163 865	157 012	157 479	163 363
Fabrication de stores et de persiennes (337.920)	2 354	2 503	2 485	2 515	82 011	86 268	77 387	80 465
Total	102 377	102 863	97 357	95 164	3 534 510	3 630 064	3 464 907	3 426 017

Groupes et sous-groupes Fabrication de meubles et de produits connexes (SCIAN 337)	Revenu total du sous-secteur ('000 \$)				Valeur ajoutée ¹ à l'activité totale ('000 \$)			
	2004	2005	2006	2 007	2004	2005	2006	2007
Fabrication d'armoires et de comptoirs de cuisine en bois (337.110)	2 617 666	2 685 670	2 779 116	2 814 775	1 423 455	1 460 355	1 482 501	1 525 678
Fabrication de meubles de maison rembourrés (337.121)	1 218 246	1 157 784	915 958	810 111	632 445	615 680	449 783	397 925
Fabrication d'autres meubles de maison en bois (337.123)	2 995 758	2 782 100	2 499 510	2 313 289	1 547 425	1 425 481	1 269 988	1 158 049
Fabrication de meubles de maison, sauf en bois ou rembourrés (337.126)	410 609	357 205	339 769	343 012	199 601	201 062	183 066	189 629
Fabrication de meubles d'établissements institutionnel (337.127)	936 935	888 536	814 054	1 078 551	570 201	540 684	465 047	611 002
Fabrication de meubles de bureau, y compris les boiseries architecturales faites sur commande (337.213)	1 291 243	1 395 084	1 414 618	1 463 453	792 247	828 449	815 687	868 770
Fabrication de meubles de bureau, sauf les meubles en bois (337.214)	1 894 164	2 102 065	1 944 193	1 844 369	915 500	956 361	1 006 108	951 250
Fabrication de vitrines d'exposition, cloisons, de rayonnages et de casiers (337.215)	1 598 668	1 726 010	1 659 888	1 721 454	899 796	948 361	935 959	940 889
Fabrication de matelas (337.910)	923 649	879 085	927 930	932 823	529 594	493 475	495 674	496 495
Fabrication de stores et de persiennes (337.920)	385 186	430 494	421 033	440 555	248 884	275 698	280 193	301 503
Total	14 272 124	14 404 033	13 716 069	13 762 392	7 759 148	7 745 606	7 384 006	7 441 190

1. La valeur ajoutée à l'activité totale a été estimée selon le calcul suivant : Revenu total + Total des stocks de fermeture - Total des stocks d'ouverture

- Coût en énergie et approvisionnement en eau - Coût des matières et fournitures

Source : Statistique Canada (selon l'enquête annuelle sur les manufactures et l'exploitation forestière).

10 Industries du bois

10.1 Coup d'œil global (suite)

Dépenses en immobilisations et en réparations de l'industrie de la fabrication de produits en bois (SCIAN 321)

A) Québec et Canada

10.01.07

Années	Québec (M\$)			Canada (M\$)			Québec / Canada (%)
	Immobilisations	Réparations	Total	Immobilisations	Réparations	Total	
1994	280,6	203,5	484,1	1 309,4	743,5	2 052,9	23,6
1995	362,6	164,0	526,6	1 814,2	777,8	2 591,9	20,3
1996	375,8	117,5	493,3	1 306,7	618,1	1 924,8	25,6
1997	515,8	161,8	677,6	1 446,2	881,6	2 327,7	29,1
1998	355,6	221,8	577,3	1 114,0	842,5	1 956,5	29,5
1999	463,5	185,8	649,2	1 043,8	887,8	1 931,6	33,6
2000	574,9	179,0	753,9	1 714,0	854,9	2 568,9	29,3
2001	254,9	192,7	447,6	910,3	1 017,8	1 928,1	23,2
2002	218,1	222,5	440,7	816,7	956,1	1 772,8	24,9
2003	241,8	325,4	567,2	1 101,2	1 054,5	2 155,6	26,3
2004	348,9	363,2	712,1	1 350,5	1 467,7	2 818,2	25,3
2005	337,7	342,6	680,3	1 633,7	1 331,3	2 965,0	22,9
2006	367,1	285,1	652,2	1 431,6	1 383,7	2 815,3	23,2
2007	392,2	307,1	699,3	1 088,2	1 237,1	2 325,3	30,1
2008	507,6	864,0
2009	222,1	614,9

B) Québec

Années	Immobilisations (M\$)			Réparations (M\$)			Total (M\$)
	Constructions	Machines	Total	Constructions	Machines	Total	
1994	48,2	232,4	280,6	8,5	195,0	203,5	484,1
1995	54,2	308,3	362,6	7,4	156,6	164,0	526,6
1996	69,6	306,3	375,8	6,4	111,0	117,5	493,3
1997	102,0	413,8	515,8	8,3	153,5	161,8	677,6
1998	63,6	291,9	355,6	32,4	189,4	221,8	577,3
1999	118,7	344,8	463,5	27,8	158,0	185,8	649,2
2000	59,5	515,4	574,9	13,1	165,9	179,0	753,9
2001	31,1	223,8	254,9	13,2	179,5	192,7	447,6
2002	26,4	191,7	218,1	21,6	200,9	222,5	440,7
2003	40,1	201,7	241,8	34,9	290,5	325,4	567,2
2004	56,6	292,3	348,9	21,5	341,7	363,2	712,1
2005	72,0	265,6	337,7	26,5	316,1	342,6	680,3
2006	52,0	315,1	367,1	32,3	252,8	285,1	652,2
2007	66,9	325,3	392,2	36,8	270,3	307,1	699,3
2008	65,4	442,2	507,6
2009	14,9	207,2	222,1

C) Canada

Années	Immobilisations (M\$)			Réparations (M\$)			Total (M\$)
	Constructions	Machines	Total	Constructions	Machines	Total	
1994	216,8	1 092,6	1 309,4	57,6	685,9	743,5	2 052,9
1995	287,4	1 526,8	1 814,2	90,5	687,3	777,8	2 591,9
1996	234,5	1 072,2	1 306,7	53,7	564,4	618,1	1 924,8
1997	290,9	1 155,3	1 446,2	59,0	822,6	881,6	2 327,7
1998	221,1	892,9	1 114,0	59,9	782,6	842,5	1 956,5
1999	254,1	789,7	1 043,8	52,1	835,7	887,8	1 931,6
2000	295,9	1 418,1	1 714,0	43,6	811,3	854,9	2 568,9
2001	155,3	755,0	910,3	47,5	970,4	1 017,8	1 928,1
2002	116,8	699,9	816,7	51,6	904,5	956,1	1 772,8
2003	164,6	936,6	1 101,2	60,0	994,4	1 054,5	2 155,6
2004	248,7	1 101,8	1 350,5	62,1	1 405,6	1 467,7	2 818,2
2005	303,7	1 330,0	1 633,7	60,1	1 271,2	1 331,3	2 965,0
2006	239,6	1 192,0	1 431,6	66,4	1 317,3	1 383,7	2 815,3
2007	155,3	932,9	1 088,2	70,6	1 166,5	1 237,1	2 325,3
2008	78,1	785,9	864,0
2009	30,9	584,0	614,9

Sources : Institut de la statistique du Québec, Investissements privés et publics au Québec.
Statistique Canada : 61-205 et 61-206

10 Industries du bois

10.1 Coup d'œil global (suite)

Dépenses en immobilisations et en réparations de l'industrie de la fabrication de meubles et de produits connexes (SCIAN 337)

A) Québec et Canada

10.01.08

Années	Québec (M\$)			Canada (M\$)			Québec / Canada (%)
	Immobilisations	Réparations	Total	Immobilisations	Réparations	Total	
1994	23,2	11,4	34,6	121,1	56,5	177,6	19,5
1995	28,5	14,0	42,5	122,3	52,6	174,9	24,3
1996	53,5	16,5	70,0	162,5	45,8	208,3	33,6
1997	64,5	24,2	88,7	263,3	67,9	331,2	26,8
1998	91,2	23,5	114,7	270,8	79,8	350,6	32,7
1999	141,2	29,3	170,5	296,2	112,1	408,3	41,8
2000	127,5	31,8	159,3	328,2	113,7	441,9	36,0
2001	117,5	28,9	146,4	275,7	106,2	381,9	38,3
2002	72,4	29,1	101,6	212,1	86,6	298,7	34,0
2003	65,5	23,1	88,6	242,4	102,9	345,3	25,6
2004	69,9	39,9	109,7	243,3	105,3	348,6	31,5
2005	65,2	41,5	106,7	204,1	99,5	303,6	35,1
2006	62,8	40,6	103,4	203,3	97,7	301,0	0,3
2007	86,9	47,1	134,0	292,4	129,4	421,8	0,3
2008	93,5	242,3
2009	64,9	179,9

B) Québec

Années	Immobilisations (M\$)			Réparations (M\$)			Total (M\$)
	Constructions	Machines	Total	Constructions	Machines	Total	
1994	5,2	18,0	23,2	1,9	9,5	11,4	34,6
1995	4,3	24,2	28,5	2,8	11,2	14,0	42,5
1996	8,6	44,9	53,5	3,3	13,2	16,5	70,0
1997	19,8	44,8	64,5	4,7	19,5	24,2	88,7
1998	23,9	67,3	91,2	4,7	18,8	23,5	114,7
1999	42,9	98,3	141,2	7,1	22,2	29,3	170,5
2000	39,1	88,5	127,5	9,3	22,5	31,8	159,3
2001	31,0	86,5	117,5	6,5	22,4	28,9	146,4
2002	11,5	61,0	72,4	6,7	22,5	29,1	101,6
2003	11,1	54,3	65,5	4,4	18,7	23,1	88,6
2004	16,1	53,7	69,9	2,3	37,5	39,9	109,7
2005	12,6	52,7	65,2	4,1	37,3	41,5	106,7
2006	9,2	53,6	62,8	6,0	34,6	40,6	103,5
2007	6,3	80,6	86,9	5,0	42,1	47,1	134,0
2008	5,5	88,0	93,5
2009	4,7	60,2	64,9

C) Canada

Années	Immobilisations (M\$)			Réparations (M\$)			Total (M\$)
	Constructions	Machines	Total	Constructions	Machines	Total	
1994	29,6	91,5	121,1	7,0	49,5	56,5	177,6
1995	24,9	97,4	122,3	8,6	44,0	52,6	174,9
1996	33,9	128,6	162,5	8,9	36,9	45,8	208,3
1997	84,0	179,3	263,3	12,7	55,2	67,9	331,2
1998	80,3	190,5	270,8	13,4	66,4	79,8	350,6
1999	69,1	227,1	296,2	32,0	80,1	112,1	408,3
2000	90,8	237,4	328,2	29,2	84,5	113,7	441,9
2001	58,5	217,3	275,7	20,3	85,9	106,2	381,9
2002	39,6	172,5	212,1	13,1	73,5	86,6	298,7
2003	44,1	198,3	242,4	18,4	84,5	102,9	345,3
2004	65,0	178,4	243,3	7,7	97,6	105,3	348,6
2005	36,3	167,7	204,1	10,7	88,8	99,5	303,6
2006	35,5	167,8	203,3	13,5	84,2	97,7	301,1
2007	94,2	198,2	292,4	16,9	112,5	129,4	421,8
2008	26,8	215,5	242,3
2009	20,2	159,7	179,9

Sources : Institut de la statistique du Québec, Investissements privés et publics au Québec.
Statistique Canada : 61-205 et 61-206

10 Industries du bois

10.1 Coup d'œil global (suite)

Évolution de la production québécoise de bois d'œuvre (résineux et feuillus)

('000 m³)

10.01.09

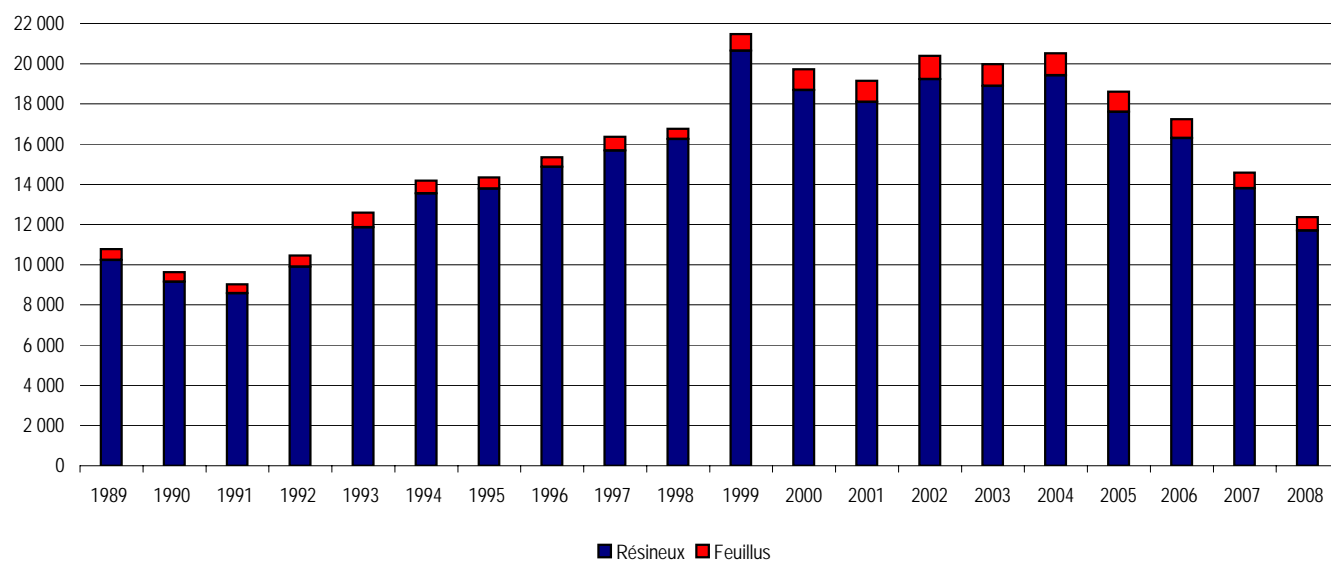

Sources : Statistique Canada : 35-002 (1987 à 1995) et 35-003.

10 Industries du bois

10.1 Coup d'œil global (suite)

Évolution de la production québécoise de bois d'œuvre (résineux et feuillus) ('000 m³) (suite)

10.01.09 (g)

Années	Total	Résineux	Feuillus
1988	11 088	10 549	539
1989	10 770	10 231	538
1990	9 637	9 153	484
1991	9 026	8 573	453
1992	10 459	9 904	554
1993	12 595	11 853	742
1994	14 189	13 548	642
1995	14 341	13 786	555
1996	15 353	14 862	490
1997	16 363	15 679	683
1998	16 759	16 248	511
1999	21 469	20 649	820
2000	19 716	18 682	1 034
2001	19 151	18 106	1 044
2002	20 390	19 228	1 162
2003	19 977	18 894	1 083
2004	20 526	19 414	1 112
2005	18 607	17 599	1 008
2006	17 236	16 302	934
2007	14 588	13 798	790
2008	12 368	11 698	670

Sources : Statistique Canada : 35-002 (1988 à 1995) et 35-003.

10 Industries du bois

10.1 Coup d'œil global (suite)

Production canadienne de bois d'œuvre résineux ('000 m³)

10.01.10

Provinces	1997	1998	1999	2000	2001	2002	2003	2004	2005	2006	2007	2008
Colombie-Britannique	31 562	30 238	32 397	33 504	32 606	35 501	36 031	39 880	41 012	41 050	36 677	28 192
Québec	15 679	16 248	20 649	18 682	18 106	19 228	18 894	19 414	17 599	16 302	13 798	11 729
Ontario	6 592	6 320	7 504	8 040	8 187	8 884	8 502	8 340	8 572	8 622	7 301	5 187
Alberta	5 718	5 310	6 188	7 216	6 841	7 121	7 333	7 812	7 348	7 283	7 569	7 344
Nouveau-Brunswick	3 125	3 073	3 274	3 676	3 499	3 759	3 582	3 816	3 636	3 566	3 207	2 306
Nouvelle-Écosse	1 131	1 409	1 400	1 596	1 474	1 870	1 645	1 747	1 554	1 398	1 223	815
Saskatchewan	843	794	1 034	917	757	896	973	1 091	749	511	x	x
Manitoba	364	414	450	571	566	694	573	674	700	495	x	x
Canada	65 014	64 810	72 895	74 200	72 036	77 953	77 535	82 774	81 171	79 227	70 642	56 139

Source : Statistique Canada : numéro 35-003 au catalogue.

Production canadienne de bois d'œuvre feuillu ('000 m³)

10.01.11

Provinces	1997	1998	1999	2000	2001	2002	2003	2004	2005	2006	2007	2008
Colombie-Britannique												
Québec	683	511	820	1 034	1 044	1 162	1 083	1 112	1 008	934	791	672
Ontario	272	235	247	344	404	516	527	517	531	534	452	321
Alberta		21			25	17	14	15	14	14	14	14
Nouveau-Brunswick	107	230	96	92	122	154	158	169	161	158	142	102
Nouvelle-Écosse		6	1	4	3	2	3	3	3	3	2	2
Saskatchewan												
Manitoba												
Canada	1 062	1 002	1 164	1 474	1 598	1 851	1 785	1 816	1 717	1 642	1 401	1 111

Source : Statistique Canada : numéro 35-003 au catalogue.

10 Industries du bois

10.1 Coup d'œil global (suite)

Évolution de la valeur de la production québécoise de l'industrie de produits en bois,
de meubles et de produits connexes ('000 \$)

10.01.12

	2002	2003	2004r	2005r	2006p	2007
Fabrication de produits en bois (SCIAN 321)	9 136 360	9 024 021	10 118 706	10 022 563	9 086 820	7 946 008
Fabrication de meubles et de produits connexes (SCIAN 337)	4 135 690	4 087 732	4 261 634	4 119 378	3 936 123	3 906 318

Source : Institut de la statistique du Québec (statistiques principales à l'activité totale).

Évolution de la valeur des exportations québécoises de l'industrie de produits en bois,
de meubles et de produits connexes ('000 \$)

10.01.13

	2003	2004	2005	2006	2007	2008
Fabrication de produits en bois (SCIAN 321)	3 737 242	4 588 357	4 201 341	3 548 590	2 781 000	2 032 000
Fabrication de meubles et de produits connexes (SCIAN 337)	1 734 568	1 707 511	1 516 023	1 369 029	1 057 000	831 928

Source : Statistique Canada (Stratégis) (sur la base du SCIAN).

10 Industries du bois

10.2 Industrie du sciage

Les scieries selon leur taille ¹ en 2008

10.02.01

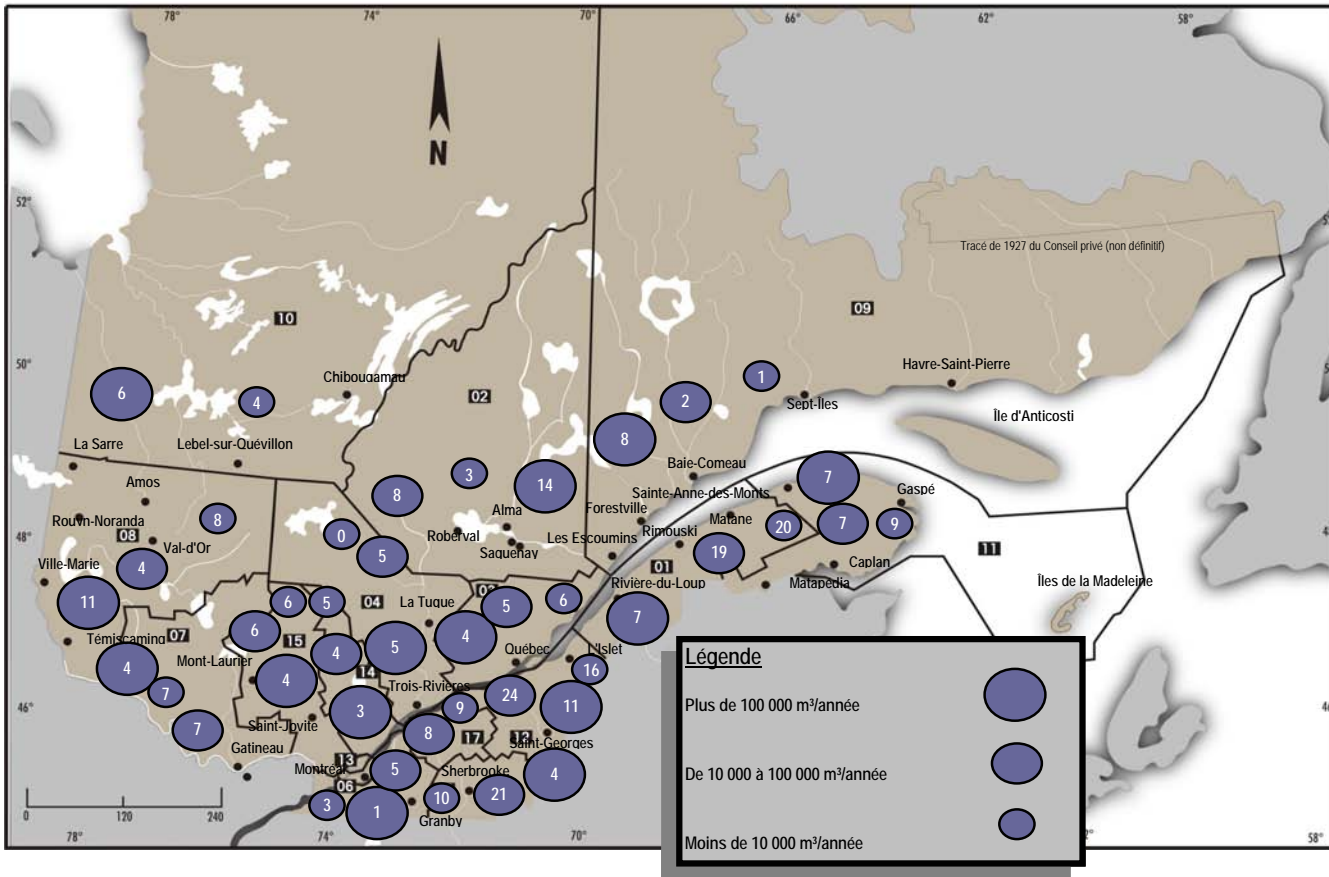

1. Taille des scieries selon les volumes de bois qu'elles sont autorisées à consommer.

Source : Ministère des ressources naturelles et de la Faune, Direction du développement de l'industrie des produits forestiers (compilation interne).

10 Industries du bois

10.2 Industrie du sciage

Les scieries selon leur taille (2008) ¹

10.02.01 (c)

Nombre d'usines	Régions administratives																	Total
	01	02	03	04	05	06	07	08	09	10	11	12	13	14	15	16	17	
Bois de sciage	46	25	15	10	35		18	23	11	10	23	51		12	16	9	17	321
de 2 000 à 10 001 m ³ /année	20	3	6		10		7	8	1	4	9	16		5	6	3	9	107
plus de 10 000 m ³ , mais moins de 100 001 m ³ /année	19	8	5	5	21		7	4	2		7	24		4	6	5	8	125
plus de 100 000 m ³ /année	7	14	4	5	4		4	11	8	6	7	11		3	4	1		89

1. Taille des scieries selon les volumes de bois qu'elles sont autorisées à consommer.

Source : Ministère des Ressources naturelles et de la Faune, Direction du développement de l'industrie des produits forestiers (compilation interne).

10 Industries du bois

10.2 Industrie du sciage (suite)

Provenance de la matière première utilisée par les scieries québécoises ('000 m3)

10.02.02

Provenance	2003	(%)	2004	(%)	2005	(%)	2006	(%)	2007	(%)	2008	(%)
Forêts publiques	26 843,2	73,9	27 589,0	75,3	26 573,4	73,8	23 452,5	72,7	19 654,1	71,7	17 816,1	73,9
Forêts privées	4 879,0	13,4	4 603,6	12,6	4 683,6	13,0	4 276,9	13,3	3 529,2	12,9	2 480,8	10,3
Autres usines ¹	60,7	0,2	45,1	0,1	45,8	0,1	45,2	0,1	23,7	0,1	26,9	0,1
Extérieur du Québec	4 535,0	12,5	4 418,4	12,1	4 683,3	13,0	4 474,9	13,9	4 199,5	15,3	3 794,4	15,7
Total	36 317,8	100,0	36 656,0	100,0	35 986,2	100,0	32 249,5	100,0	27 406,6	100,0	24 118,1	100,0

1. Échanges de bois entre les usines.

10 Industries du bois

10.2 Industrie du sciage (suite)

Production conjointe des scieries québécoises ('000 tma)

10.02.03

	2003	2004	2005	2006	2007	2008
Copeaux	7 389	7 449	7 237	6 502	5 559	5 282
Sciures et rabotures	2 175	2 119	2 077	1 856	1 578	1 309
Écorces	2 754	2 901	2 750	2 465	2 125	1 772
Total	12 318	12 469	12 064	10 823	9 263	8 363

Source : Ministère des Ressources naturelles et de la Faune (compilation interne).

10 Industries du bois

10.2 Industrie du sciage (suite)

Livraisons de bois de sciage résineux et feuillus (m³) des scieries québécoises

10.02.04

Essences	2003	2004	2005	2006	2007	2008
Résineux	15 476 859	15 934 991	15 549 112	14 170 244	11 960 773	9 827 761
Feuillus	1 757 369	1 829 316	1 844 583	1 572 516	1 207 510	1 021 735
Total	17 234 228	17 764 307	17 393 695	15 742 760	13 168 283	10 849 496

Source : Ministère des Ressources naturelles et de la Faune (compilation interne).

10 Industries du bois

10.2 Industrie du sciage (suite)

Productivité de la main-d'œuvre de l'industrie du sciage

10.02.05 (g)

Années	Québec (m ³ scié/h-p. payée)	Ontario (m ³ scié/h-p. payée)	Colombie-Britannique (m ³ scié/h-p. payée)	Canada (m ³ scié/h-p. payée)
1990	0,46	0,40	0,66	0,55
1991	0,48		0,68	0,57
1992	0,55	0,45	0,62	0,57
1993	0,62	0,44	0,61	0,57
1994	0,56	0,40	0,58	0,53
1995	0,49	0,38	0,58	0,51
1996	0,54	0,40	0,61	0,54
1997	0,52	0,40	0,63	0,54
1998	0,53	0,35	0,66	0,53
1999	0,43	0,49	0,68	0,52
2000 ¹	0,55	0,55	0,63	0,59
2001	0,58	0,64	0,75	0,66
2002	0,67	0,71	0,86	0,76
2003	0,74	0,75	0,95	0,83
2003 ²	0,76	0,78	0,97	0,86
2004	0,78	0,82	0,99	0,88
2005	0,70	0,77	1,04	0,86
2006	0,75	0,89	1,14	0,95
2007	0,68	1,08	1,12	0,95

1. À partir de l'année 2000, les heures travaillées, ramenées sur la base du recensement, ont été estimées à partir des données de l'EERH (Code Scian 32111).

2. En 2004, l'Enquête sur l'activité manufacturière (recensement) a été modifiée. Les données de cette enquête commencent en 2003.

Sources : Statistique Canada : EERH, Recensement des manufactures, 35-250, 35-002 et 35-003.

Productivité de la main-d'œuvre de l'industrie du sciage

10.02.05

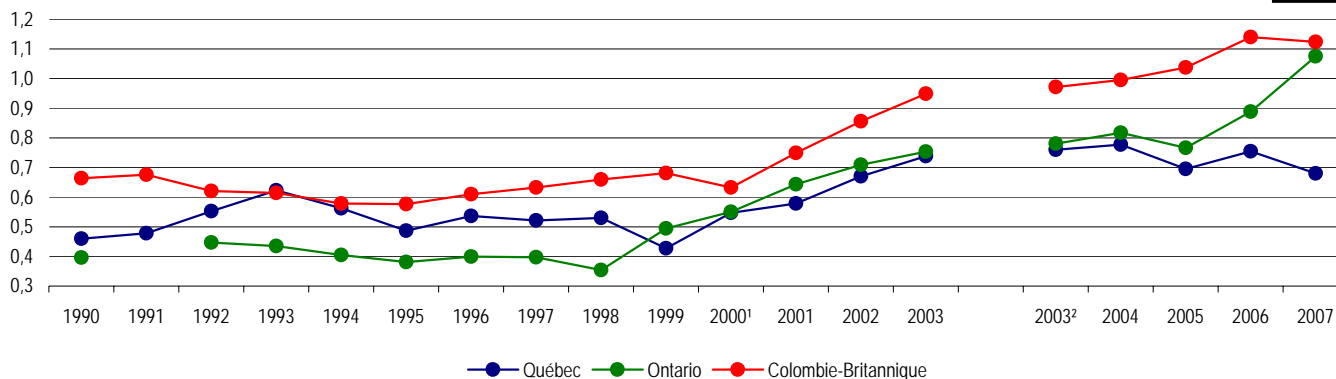

1. À partir de l'année 2000, les heures travaillées, ramenées sur la base du recensement, ont été estimées à partir des données de l'EERH.

2. En 2004, l'Enquête sur l'activité manufacturière (recensement) a été modifiée. Les données de cette enquête commencent en 2003.

Sources : Statistique Canada : EERH, Enquête annuelle des manufactures, 35-250, 35-002 et 35-003..

10 Industries du bois

10.2 Industrie du sciage (suite)

Rendement des scieries des détenteurs de CAAF¹ en bois d'œuvre (sapin, épinettes, pin gris et mélèzes) en 2007

(m³/1 000 pmp)

10.02.06

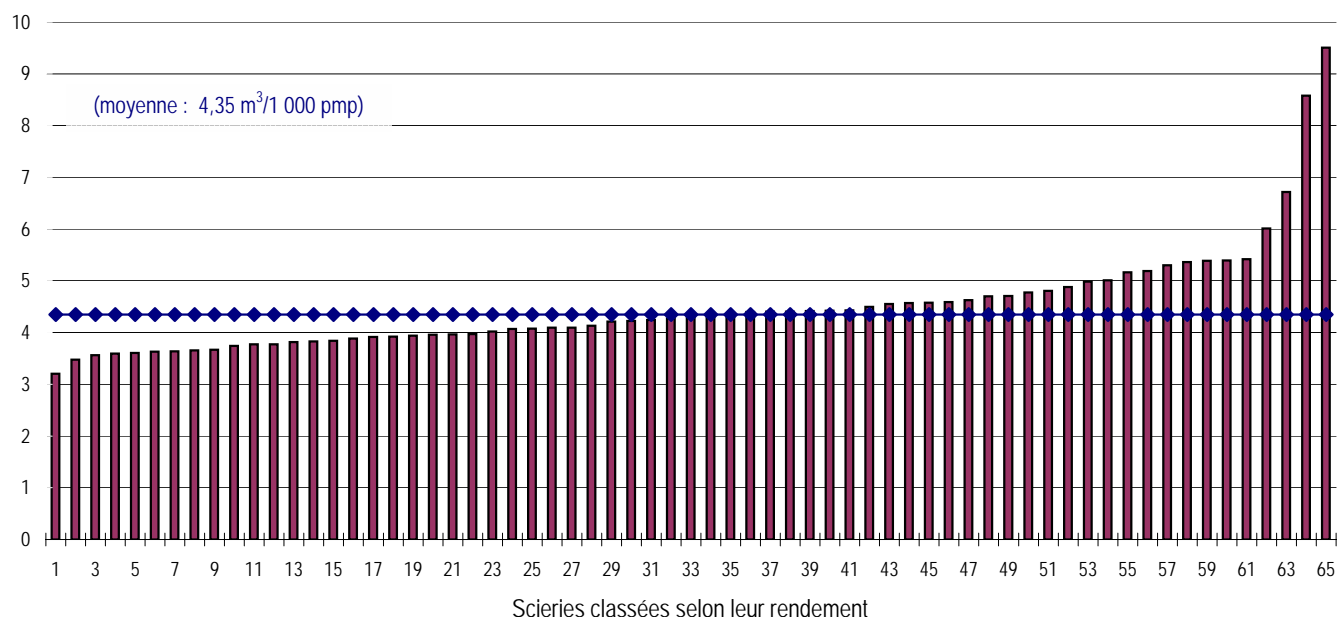

Rendement des scieries des détenteurs de CAAF¹ en bois d'œuvre (sapin, épinettes, pin gris et mélèzes) en 2008

(m³/1 000 pmp)

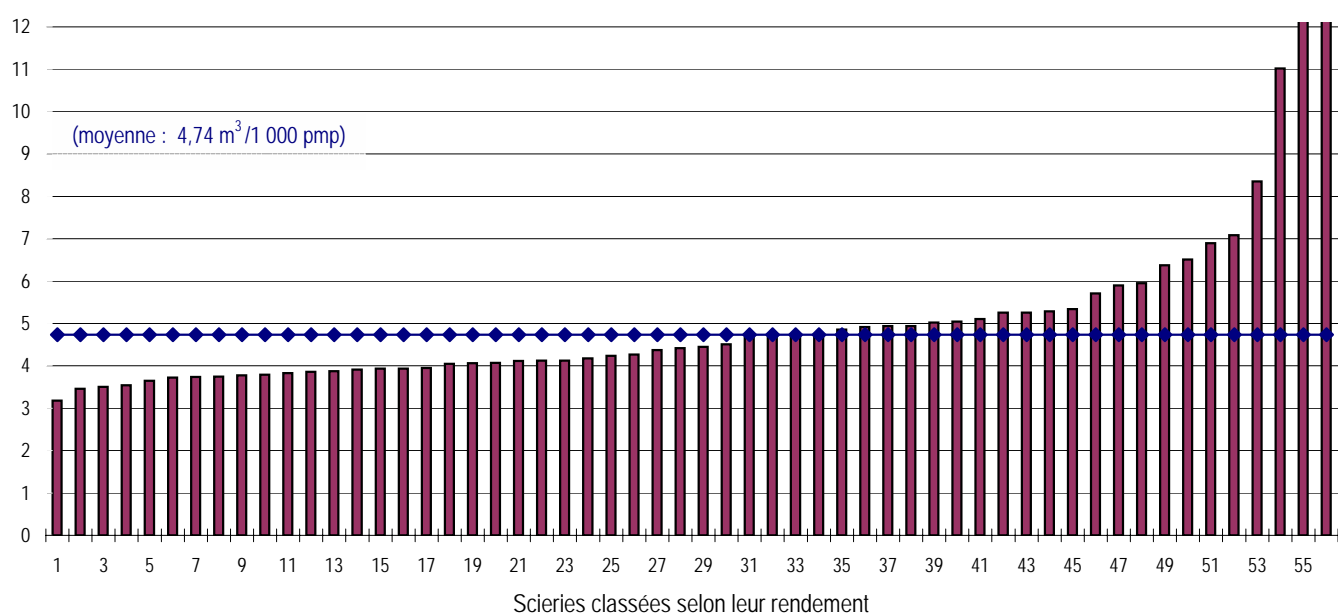

1. CAAF : Contrat d'approvisionnement et d'aménagement forestier.

10 Industries du bois

10.2 Industrie du sciage (suite)

Volume moyen de résineux (SEPM) dans les forêts publiques,
selon les régions administratives^{1, 2}

10.02.07

	2002
Régions administratives	(dm ³ /tige)
01 Bas-Saint-Laurent	132
02 Saguenay—Lac-Saint-Jean	115
03 Capitale-Nationale	117
04 Mauricie	130
05 Estrie	122
06 Montréal	
07 Outaouais	110
08 Abitibi-Témiscamingue	112
09 Côte-Nord	109
10 Nord-du-Québec	97
11 Gaspésie—Îles-de-la-Madeleine	118
12 Chaudière-Appalaches	116
13 Laval	
14 Lanaudière	141
15 Laurentides	132
16 Montérégie	
17 Centre-du-Québec	147
Province	119

1. Il n'y a pratiquement pas de forêt publique dans les régions de Montréal (06), Laval (13) et de la Montérégie (16)

2. Mise à jour 2002 : les données d'origine relatives au volume moyen proviennent en partie du deuxième et troisième inventaire décennal.

Source : Ministère des Ressources naturelles et de la Faune, Direction de l'aménagement des forêts publiques et privées (compilation interne)

10 Industries du bois

10.2 Industrie du sciage (suite)

Évolution des livraisons de copeaux et de sciages

10.02.08

Années	Québec			Canada		
	Sciages ¹ (^{000 m³})	Copeaux ¹ (^{000 tma})	Copeaux/ sciages (tma/m ³)	Sciages ¹ (^{000 m³})	Copeaux ¹ (^{000 tma})	Copeaux/ sciages (tma/m ³)
	Volume nominal			Volume nominal		
1975	4 717	1 830	0,388	25 917	8 801	0,340
1980	7 383	3 643	0,493	40 348	15 899	0,394
1985	10 604	4 275	0,403	54 792	17 094	0,312
1986	12 123	4 148	0,342	54 789	17 609	0,321
1987	11 720	4 520	0,386	61 780	21 435	0,347
1988	10 959	4 750	0,433	60 233	21 470	0,356
1989	10 834	4 800	0,443	59 076	21 671	0,367
1990	9 637	4 560	0,473	54 062	21 135	0,391
1991	8 976	4 537	0,505	52 142	22 705	0,435
1992	10 511	4 943	0,470	56 366	23 547	0,418
1993	12 534	5 179	0,413	59 351	24 423	0,411
1994	13 878	5 812	0,419	61 672	26 439	0,429
1995	14 163	6 374	0,450	62 141	26 644	0,429
1996	15 198	6 722	0,442	64 935	25 792	0,397
1997	16 367	7 059	0,431	65 921	26 431	0,401
1998	16 481	7 241	0,439	64 632	25 924	0,401
1999	21 411	7 465	0,349	73 854	29 624	0,401
2000	19 579	7 759	0,396	74 900	30 269	0,404
2001	19 164	7 444	0,388	74 243	29 454	0,397
2002	19 940	7 562	0,379	79 563	31 921	0,401
2003	20 261	7 416	0,366	80 229	31 728	0,395
2004	20 335	7 470	0,367	84 945	33 836	0,398
2005	18 295	7 244	0,396	83 148	33 155	0,399
2006	16 051	6 365	0,397	80 433	32 348	0,402
2007	14 535p	5 558p	0,382p	72 162p	28 865	0,400
2008	12 569p	4 757p	0,378p	57 580p	23 032	0,400

1. Sciages et copeaux livrés par l'industrie du sciage.

Sources : Statistique Canada : 35-003.

Registre forestier du ministère des Ressources naturelles et de la Faune du Québec.

10 Industries du bois

10.2 Industrie du sciage (suite)

Destinations des livraisons québécoises de sciages résineux (%)

10.02.09

Pays ou région	1999	2000	2001	2002	2003	2004	2005	2006	2007	2008
Canada	49,0	51,9	52,9	53,4	55,6	50,2	56,0	59,8	63,1	67,9
États-Unis	50,1	47,6	46,8	46,1	44,0	49,5	43,8	39,9	35,8	31,4
Nord-Est	16,5	14,8	15,1	15,8	14,5	17,0	14,4	13,4	14,5	11,7
Sud	20,7	18,9	17,7	16,4	17,4	18,9	18,6	18,4	13,8	12,5
Centre-Nord	12,1	12,9	12,7	12,9	11,2	12,2	10,1	7,5	6,8	6,3
Ouest	0,9	0,9	1,3	0,9	1,0	1,4	0,7	0,7	0,7	0,9
Outre-mer	1,0	0,5	0,3	0,5	0,4	0,3	0,2	0,3	1,1	0,7
Europe	0,6	0,4	0,2	0,2	0,2	0,2	0,1	0,1	0,5	0,1
Moyen-Orient	0,3	0,0	0,0	0,2	0,1	0,1	0,1	0,1	0,5	0,5
Autres	0,1	0,1	0,1	0,1	0,1	0,1	0,1	0,1	0,1	0,1
Total	100,0	100,0	100,0	100,0	100,0	100,0	100,0	100,0	100,0	100,0

Sources : Statistique Canada et ministère des Ressources naturelles et de la Faune du Québec (registre forestier).

Destinations des livraisons québécoises de sciages feuillus (%)

10.02.10

Pays ou région	1999	2000	2001	2002	2003	2004	2005	2006	2007	2008
Canada	51,2	56,0	67,8	60,8	54,0	58,8	62,0	68,3	67,9	72,5
États-Unis	34,3	32,4	22,0	26,9	29,4	30,7	27,9	21,1	18,8	16,6
Nord-Est	16,4	16,8	12,0	13,4	16,1	17,1	13,9	11,6	10,8	10,0
Sud	6,8	5,3	3,0	4,0	5,6	5,0	5,7	3,8	3,8	2,4
Centre-Nord	9,7	9,2	6,1	7,9	6,5	7,7	6,8	4,7	3,6	3,2
Ouest	1,4	1,0	1,0	1,5	1,2	0,8	1,4	1,0	0,6	0,8
Outre-mer	14,5	11,6	10,2	12,4	16,6	10,5	10,1	10,6	13,3	11,0
Europe	11,9	8,8	7,7	8,8	8,6	5,9	5,2	4,9	5,8	4,7
Moyen-Orient	0,5	0,5	0,5	0,5	0,5	0,9	1,5	1,7	1,8	2,1
Autres	2,1	2,4	2,0	3,1	7,5	3,7	3,4	4,0	5,7	4,1
Total	100,0	100,0	100,0	100,0	100,0	100,0	100,0	100,0	100,0	100,0

Sources : Statistique Canada et ministère des Ressources naturelles et de la Faune du Québec (registre forestier).

10 Industries du bois

10.2 Industrie du sciage (suite)

10.02.11

Évolution des exportations québécoises de bois de construction selon les moyens de transports utilisés (m³)

	2003	2004	2005	2006	2007	2008
Train	3 695 800	3 972 900	3 322 300	2 635 300	2 333 400	1 664 500
Camion	4 966 800	5 470 800	5 345 500	5 044 300	3 899 500	2 923 000
Voie d'eau	289 600	200 500	217 400	275 600	520 100	267 000
Total	8 952 200	9 644 200	8 885 200	7 955 200	6 753 000	4 854 500

Source : Statistique Canada : 35-003.

10 Industries du bois

10.3 Indicateurs économiques

Évolution des indicateurs économiques pour les scieries et la préservation du bois (SCIAN 32111)

10.03.01

A) Québec

Années	Emplois totaux (n)	Traitements et salaires totaux ('000 \$)	Revenu total de la classe ('000 \$)	Valeur ajoutée ¹ à l'activité totale ('000 \$)
2003	15 294	608 690	3 852 179	1 223 071
2004	15 588	649 122	4 528 978	1 667 751
2005	15 322	636 012	4 621 882	1 628 907
2006	13 677	560 862	4 011 200	1 235 797
2007	12 543	523 680	3 474 670	980 038

B) Canada

Années	Emplois totaux (n)	Traitements et salaires totaux ('000 \$)	Revenu total de la classe ('000 \$)	Valeur ajoutée ¹ à l'activité totale ('000 \$)
2003	53 742	2 444 916	15 531 996	5 017 328
2004	55 511	2 615 348	18 727 275	7 337 472
2005	53 969	2 627 301	18 115 985	6 539 856
2006	50 576	2 489 596	16 568 061	5 497 223
2007	44 109	2 168 196	13 645 149	4 199 998

1. La valeur ajoutée à l'activité totale a été estimée selon le calcul suivant : Revenu total + Total des stocks de fermeture - Total des stocks d'ouverture

- Coût en énergie et approvisionnement en eau - Coût des matières et fournitures

Source : Statistique Canada (selon l'enquête annuelle sur les manufactures et l'exploitation forestière).

10 Industries du bois

10.3 Indicateurs économiques (suite)

Évolution des indicateurs économiques pour les scieries, à l'exclusion des usines de bardeaux (SCIAN 321111) ¹

A) Québec

10.03.02

Années	Emplois totaux (n)	Traitements et salaires totaux (' 000 \$)	Revenu total de la classe (' 000 \$)	Valeur ajoutée ² à l'activité totale (' 000 \$)
2003	14 433	582 272	3 648 709	1 131 150
2004	14 574	611 834	4 293 221	1 576 286
2005	14 263	598 452	4 390 260	1 486 184
2006	12 709	524 009	3 768 595	1 129 063
2007	11 562	489 752	3 254 999	884 031

B) Canada

Années	Emplois totaux (n)	Traitements et salaires totaux (' 000 \$)	Revenu total de la classe (' 000 \$)	Valeur ajoutée ² à l'activité totale (' 000 \$)
2003	49 526	2 295 870	14 375 065	4 583 290
2004	50 716	2 408 080	17 276 293	6 809 701
2005	48 856	2 427 007	16 699 064	6 058 855
2006	45 880	2 305 040	15 175 276	4 998 082
2007	39 705	1 998 937	12 298 988	3 700 259

1. Les scieries sauf les usines de bardeaux ne représentent qu'une partie des usines du groupe 321 (fabrication de produits en bois).

2. La valeur ajoutée à l'activité totale a été estimée selon le calcul suivant : Revenu total + Total des stocks de fermeture - Total des stocks d'ouverture
- Coût en énergie et approvisionnement en eau - Coût des matières et fournitures.

Source : Statistique Canada (selon l'enquête annuelle sur les manufactures et l'exploitation forestière de 2005)

10 Industries du bois

10.3 Indicateurs économiques (suite)

Importations de sciages

Volumes et valeur selon la provenance, en 2008

A) Québec

10.03.03

Destinations	Sciages résineux		Sciages feuillus		Total	
	(m ³)	(\$)	(m ³)	(\$)	(m ³)	(\$)
États-Unis	220 082	29 651 289	217 977	39 905 179	438 059	69 556 468
Nord-Est	197 821	25 275 816	209 614	37 476 005	407 435	62 751 821
Sud	6 271	1 222 594	4 929	1 491 401	11 200	2 713 995
Centre-Nord	1 401	242 156	2 091	800 909	3 492	1 043 065
Ouest	14 582	2 909 783	1 341	136 295	15 923	3 046 078
Mexique	0	0	19	58 107	19	58 107
Europe	1 320	242 805	19 523	658 231	20 843	901 036
Union européenne (UE)	1 283	239 534	19 361	564 018	20 644	803 552
Europe occidentale (sauf UE)	37	3 271	0	0	37	3 271
Europe orientale	0	0	162	94 213	162	94 213
Moyen-Orient	1	158	0	0	1	158
Afrique	4	4 713	316	217 211	320	221 924
Asie	79	43 001	110	29 209	189	72 210
Océanie	0	0	49	83 358	49	83 358
Amérique centrale et Amérique du Sud	223 479	623 948	16 939	2 203 075	240 418	2 827 023
Sous-total	444 958	30 564 974	254 931	43 153 801	699 889	73 718 775
Réexportations	511	103 217	2 155	7 999	2 666	111 216
Total	445 469	30 668 191	257 086	43 161 800	702 555	73 829 991

B) Canada

Destinations	Sciages résineux		Sciages feuillus		Total	
	(m ³)	(\$)	(m ³)	(\$)	(m ³)	(\$)
États-Unis	1 990 389	158 970 487	2 473 153	305 319 648	4 463 542	464 290 135
Nord-Est	439 519	42 091 616	1 262 210	156 821 671	1 701 729	198 913 287
Sud	77 814	5 168 343	165 540	34 420 225	243 354	39 588 568
Centre-Nord	585 267	22 309 632	937 662	95 964 060	1 522 929	118 273 692
Ouest	887 758	89 394 036	107 729	18 109 756	995 487	107 503 792
Mexique	0	0	1 143	96 039	1 143	96 039
Europe	3 835	692 432	25 844	2 564 429	29 679	3 256 861
Union européenne (UE)	3 764	671 421	25 064	2 157 618	28 828	2 829 039
Europe occidentale (sauf UE)	71	21 011	0	0	71	21 011
Europe orientale	0	0	780	406 811	780	406 811
Moyen-Orient	1	165	0	0	1	165
Afrique	49	9 625	14 811	1 158 275	14 860	1 167 900
Asie	5 940	388 167	14 607	627 588	20 547	1 015 755
Océanie	209	73 094	3 779	150 118	3 988	223 212
Amérique centrale et Amérique du Sud	225 968	1 517 538	45 471	4 609 477	271 439	6 127 015
Sous-total	2 226 360	161 644 648	2 578 796	314 521 638	4 805 156	476 166 286
Réexportations	27 483	4 857 075	2 419	128 406	29 902	4 985 481
Total	2 253 843	166 501 723	2 581 215	314 650 044	4 835 058	481 151 767

Source : Institut de la statistique du Québec.

10 Industries du bois

10.3 Indicateurs économiques (suite)

Importations de sciages (suite)

Volumes et valeur selon la provenance, en 2007

A) Québec

10.03.03 (2)

Destinations	Sciages résineux		Sciages feuillus		Total	
	(m ³)	(\$)	(m ³)	(\$)	(m ³)	(\$)
États-Unis	160 272	31 510 065	163 902	50 119 837	324 174	81 629 902
Nord-Est	138 743	25 574 702	155 056	46 022 590	293 799	71 597 292
Sud	10 328	2 293 762	6 212	2 569 968	16 540	4 863 730
Centre-Nord	1 198	201 515	2 197	1 315 959	3 395	1 517 474
Ouest	10 002	3 440 055	436	211 232	10 438	3 651 287
Mexique	0	0	154	33 340	154	33 340
Europe	2 995	809 789	17 642	918 638	20 637	1 728 427
Union européenne (UE)	871	360 173	17 320	718 792	18 191	1 078 965
Europe occidentale (sauf UE)	0	0	2	5 248	2	5 248
Europe orientale	2 124	449 616	320	194 598	2 444	644 214
Moyen-Orient	0	0	0	0	0	0
Afrique	69	53 310	591	237 235	660	290 545
Asie	202	71 837	524	480 369	726	552 206
Océanie	90	4 456	102	168 760	192	173 216
Amérique centrale et Amérique du Sud	5 033	1 759 837	2 460	2 113 050	7 493	3 872 887
Sous-total	168 660	34 209 263	185 374	54 071 141	354 034	88 280 404
Réexportations	202	29 915	49	30 664	251	60 579
Total	168 862	34 239 178	185 423	54 101 805	354 285	88 340 983

B) Canada

Destinations	Sciages résineux		Sciages feuillus		Total	
	(m ³)	(\$)	(m ³)	(\$)	(m ³)	(\$)
États-Unis	683 766	146 222 549	990 971	381 350 440	1 674 737	527 572 989
Nord-Est	239 730	39 539 192	519 940	193 613 612	759 670	233 152 804
Sud	38 930	8 836 231	113 140	35 842 977	152 070	44 679 208
Centre-Nord	76 335	17 089 815	301 853	128 511 041	378 188	145 600 856
Ouest	328 755	80 753 698	56 024	23 379 746	384 779	104 133 444
Mexique	19	948	3 017	151 224	3 036	152 172
Europe	3 225	875 830	22 540	3 049 500	25 765	3 925 330
Union européenne (UE)	1 046	405 426	21 407	2 527 739	22 453	2 933 165
Europe occidentale (sauf UE)	53	18 974	2	5 248	55	24 222
Europe orientale	2 126	451 430	1 131	516 513	3 257	967 943
Moyen-Orient	0	0	0	0	0	0
Afrique	94	54 528	5 267	1 162 064	5 361	1 216 592
Asie	2 790	986 825	1 802	1 156 511	4 592	2 143 336
Océanie	602	119 808	909	187 957	1 511	307 765
Amérique centrale et Amérique du Sud	8 656	3 120 586	7 818	4 635 347	16 474	7 755 933
Sous-total	699 136	151 377 461	1 032 310	391 689 979	1 731 446	543 067 440
Réexportations	39 415	6 357 572	3 283	790 925	42 698	7 148 497
Total	738 551	157 735 033	1 035 593	392 480 904	1 774 144	550 215 937

Source : Institut de la statistique du Québec.

10 Industries du bois

10.3 Indicateurs économiques (suite)

Exportations de sciages

Volumes et valeur selon les destinations, en 2008

A) Québec

10.03.04

Destinations	Sciages résineux		Sciages feuillus		Total	
	(m ³)	(\$)	(m ³)	(\$)	(m ³)	(\$)
États-Unis	4 355 307	577 515 116	180 840	67 751 233	4 536 147	645 266 349
Nord-Est	1 584 465	219 557 534	109 647	34 541 100	1 694 112	254 098 634
Sud	1 787 518	234 373 281	26 668	11 470 475	1 814 186	245 843 756
Centre-Nord	856 893	107 630 974	35 413	15 818 505	892 306	123 449 479
Ouest	126 431	15 953 327	9 112	5 921 153	135 543	21 874 480
Mexique	0	0	252	277 588	252	277 588
Europe	18 427	6 771 518	52 319	55 014 368	70 746	61 785 886
Union européenne (UE)	17 563	6 459 084	51 527	54 125 059	69 090	60 584 143
Europe occidentale (sauf UE)	160	50 526	483	574 968	643	625 494
Europe orientale	704	261 908	309	314 341	1 013	576 249
Moyen-Orient	162 869	34 552 791	23 112	19 953 308	185 981	54 506 099
Afrique	534	200 343	3 118	2 880 005	3 652	3 080 348
Asie	4 442	2 090 669	40 092	35 314 032	44 534	37 404 701
Océanie	0	0	260	320 774	260	320 774
Amérique centrale et Amérique du Sud	8 587	3 550 793	642	492 093	9 229	4 042 886
Total	4 550 166	624 681 230	300 635	182 003 401	4 850 801	806 684 631

B) Canada

Destinations	Sciages résineux		Sciages feuillus		Total	
	(m ³)	(\$)	(m ³)	(\$)	(m ³)	(\$)
États-Unis	27 231 169	3 595 686 904	321 394	115 644 159	27 552 563	3 711 331 063
Nord-Est	4 376 543	597 830 126	136 115	45 188 477	4 512 658	643 018 603
Sud	10 206 166	1 258 785 960	37 954	15 897 125	10 244 120	1 274 683 085
Centre-Nord	8 607 030	1 046 185 922	117 626	41 530 677	8 724 656	1 087 716 599
Ouest	4 041 430	692 884 896	29 699	13 027 880	4 071 129	705 912 776
Mexique	53 375	7 016 800	429	331 670	53 804	7 348 470
Europe	359 778	271 564 934	69 719	75 647 168	429 497	347 212 102
Union européenne (UE)	355 600	268 439 659	68 608	74 314 441	424 208	342 754 100
Europe occidentale (sauf UE)	2 830	2 372 030	567	737 884	3 397	3 109 914
Europe orientale	1 348	753 245	544	594 843	1 892	1 348 088
Moyen-Orient	489 556	78 726 241	26 893	23 715 772	516 449	102 442 013
Afrique	7 123	1 779 034	3 439	3 238 057	10 562	5 017 091
Asie	4 681 780	1 058 146 684	60 377	47 551 993	4 742 157	1 105 698 677
Océanie	117 808	78 185 410	260	320 774	118 068	78 506 184
Amérique centrale et Amérique du Sud	20 085	7 688 264	1 186	999 029	21 271	8 687 293
Total	32 960 674	5 098 794 271	483 697	267 448 622	33 444 371	5 366 242 893

Source : Institut de la statistique du Québec.

10 Industries du bois

10.3 Indicateurs économiques (suite)

Exportations de sciages (suite)

Volumes et valeur selon les destinations, en 2007

A) Québec

10.03.04 (2)

Destinations	Sciages résineux		Sciages feuillus		Total	
	(m ³)	(\$)	(m ³)	(\$)	(m ³)	(\$)
États-Unis	5 928 328	844 308 899	267 299	97 722 327	6 195 627	942 031 226
Nord-Est	2 333 497	343 011 939	153 818	48 815 282	2 487 315	391 827 221
Sud	2 394 387	335 814 356	53 147	19 375 588	2 447 534	355 189 944
Centre-Nord	1 080 806	148 223 067	51 485	22 502 792	1 132 291	170 725 859
Ouest	119 638	17 259 537	8 849	7 028 665	128 487	24 288 202
Mexique	498	178 755	291	321 997	789	500 752
Europe	116 274	35 684 916	84 686	85 145 111	200 960	120 830 027
Union européenne (UE)	115 862	35 531 772	82 277	81 244 913	198 139	116 776 685
Europe occidentale (sauf UE)	398	133 144	1 692	2 993 138	2 090	3 126 282
Europe orientale	14	20 000	717	907 060	731	927 060
Moyen-Orient	181 029	38 163 078	25 451	21 184 424	206 480	59 347 502
Afrique	1 683	629 576	3 015	2 845 876	4 698	3 475 452
Asie	3 855	1 451 755	75 304	48 179 519	79 159	49 631 274
Océanie	0	0	254	316 385	254	316 385
Amérique centrale et Amérique du Sud	9 923	3 499 603	554	533 237	10 477	4 032 840
Total	6 241 590	923 916 582	456 854	256 248 876	6 698 444	1 180 165 458

B) Canada

Destinations	Sciages résineux		Sciages feuillus		Total	
	(m ³)	(\$)	(m ³)	(\$)	(m ³)	(\$)
États-Unis	39 140 343	5 537 752 618	481 848	177 366 638	39 622 191	5 715 119 256
Nord-Est	6 219 965	929 675 910	188 471	63 682 356	6 408 436	993 358 266
Sud	14 587 179	1 973 296 432	73 079	27 988 019	14 660 258	2 001 284 451
Centre-Nord	11 255 769	1 518 704 680	167 154	61 226 154	11 422 923	1 579 930 834
Ouest	7 077 374	1 116 066 983	53 144	24 470 109	7 130 518	1 140 537 092
Mexique	45 047	6 417 902	412	367 264	45 459	6 785 166
Europe	643 206	323 983 043	109 455	115 594 195	752 661	439 577 238
Union européenne (UE)	638 078	319 769 150	106 283	110 259 400	744 361	430 028 550
Europe occidentale (sauf UE)	3 919	2 801 654	2 291	4 032 759	6 210	6 834 413
Europe orientale	1 209	1 412 239	881	1 302 036	2 090	2 714 275
Moyen-Orient	551 994	91 165 776	27 726	23 582 932	579 720	114 748 708
Afrique	4 745	1 948 029	3 465	3 409 071	8 210	5 357 100
Asie	4 448 983	1 040 440 121	118 713	69 577 165	4 567 696	1 110 017 286
Océanie	110 385	73 003 939	291	353 799	110 676	73 357 738
Amérique centrale et Amérique du Sud	23 632	9 393 064	940	914 749	24 572	10 307 813
Total	44 968 335	7 084 104 492	742 850	391 165 813	45 711 185	7 475 270 305

Source : Institut de la statistique du Québec.

10 Industries du bois

10.3 Indicateurs économiques (suite)

Évolution des exportations de sciages résineux et feuillus

En volume, selon la destination

A) Québec

10.03.05

Destinations	1998	1999	2000	2001	2002	2003	2004	2005	2006	2007	2008
	(m ³)										
États-Unis	9 861 573	9 686 065	9 785 921	9 529 983	8 537 005	8 662 809	9 442 520	8 666 809	7 683 778	6 195 627	4 536 147
Nord-Est	3 850 328	3 263 538	3 148 734	3 122 633	2 949 178	2 886 115	3 260 057	2 852 051	2 559 646	2 487 315	1 694 112
Sud	3 594 948	3 882 166	3 798 491	3 587 239	3 041 495	3 442 311	3 645 258	3 734 966	3 593 047	2 447 534	1 814 186
Centre-Nord	2 271 827	2 355 061	2 647 239	2 557 838	2 346 352	2 136 596	2 269 034	1 927 417	1 390 123	1 132 291	892 306
Ouest	144 470	185 300	191 457	262 273	199 980	197 787	268 171	152 375	140 962	128 487	135 543
Mexique	218	307	209	605	1 778	2 420	3 138	1 539	831	789	252
Europe	271 811	297 659	233 314	190 226	195 343	172 168	123 494	104 325	102 645	200 960	70 746
Union européenne (UE)	264 965	290 542	221 115	181 446	193 048	171 025	121 131	102 841	99 328	198 139	69 090
Europe occidentale (sauf UE)	6 837	7 085	12 120	8 627	2 081	1 009	1 558	1 289	3 100	2 090	643
Europe orientale	9	32	79	153	214	134	805	195	217	731	1 013
Moyen-Orient	66 920	58 589	14 480	10 808	41 612	34 578	33 312	51 547	80 035	206 480	185 981
Afrique	1 425	2 194	4 613	4 835	3 165	3 252	2 660	4 280	3 455	4 698	3 652
Asie	32 376	31 924	25 088	22 871	53 856	115 114	55 507	52 558	64 823	79 159	44 534
Océanie	385	318	845	675	438	1 157	1 128	854	526	254	260
Amérique centrale et Amérique du Sud	4 850	4 204	7 840	7 932	7 138	7 020	5 351	9 025	9 557	10 477	9 229
Volume total	10 239 558	10 081 260	10 072 101	9 767 330	8 840 335	8 998 518	9 667 110	8 890 937	7 945 650	6 698 444	4 850 801

B) Canada

Destinations	1998	1999	2000	2001	2002	2003	2004	2005	2006	2007	2008
	(m ³)										
États-Unis	42 674 894	43 725 156	44 046 121	44 781 574	45 896 629	46 538 179	50 343 827	51 551 045	48 096 016	39 622 135	27 552 563
Nord-Est	8 996 938	8 865 975	8 870 929	8 882 602	8 949 492	8 235 481	9 001 531	8 417 888	7 155 880	6 408 436	4 512 658
Sud	13 276 475	13 956 206	13 737 190	13 628 196	13 674 573	15 040 113	15 716 397	17 073 779	17 517 785	14 660 258	10 244 120
Centre-Nord	13 428 423	13 856 499	14 277 445	13 974 010	14 446 733	14 110 777	15 264 954	15 079 991	13 349 517	11 422 923	8 724 656
Ouest	6 973 058	7 046 476	7 160 557	8 296 766	8 825 831	9 151 808	10 360 945	10 979 387	10 072 834	7 130 518	4 071 129
Mexique	589	630	2 208	4 949	19 224	27 828	33 177	57 271	45 086	45 459	53 804
Europe	735 477	756 981	720 024	592 274	610 299	623 202	527 432	457 589	512 574	752 661	429 497
Union européenne (UE)	722 408	743 860	702 628	575 170	604 388	612 943	519 954	445 249	500 803	744 361	424 208
Europe occidentale (sauf UE)	11 591	11 117	17 314	16 951	5 146	7 135	6 033	4 982	10 808	6 210	3 397
Europe orientale	1 478	2 004	82	153	765	3 124	1 445	7 358	963	2 090	1 892
Moyen-Orient	174 760	141 423	104 988	92 362	132 937	222 188	185 568	212 595	306 858	579 720	516 449
Afrique	2 973	3 641	5 812	6 739	4 122	4 359	4 403	6 237	6 962	8 210	10 562
Asie	4 226 727	5 086 982	5 105 700	4 556 990	4 549 107	4 648 856	5 166 109	4 220 497	4 591 094	4 567 696	4 742 157
Océanie	169 040	211 762	257 699	165 091	171 082	158 417	159 975	133 638	124 458	110 676	118 068
Amérique centrale et Amérique du Sud	14 046	10 910	19 297	22 872	19 401	20 014	19 674	21 913	29 968	24 572	21 271
Volume total	47 998 506	49 937 485	50 261 849	50 222 851	51 402 801	52 243 043	56 440 165	56 660 785	53 713 016	45 711 129	33 444 371

Source : Institut de la statistique du Québec.

10 Industries du bois

10.3 Indicateurs économiques (suite)

Évolution de la consommation de sciages et des mises en chantier (construction résidentielle), en Amérique du Nord

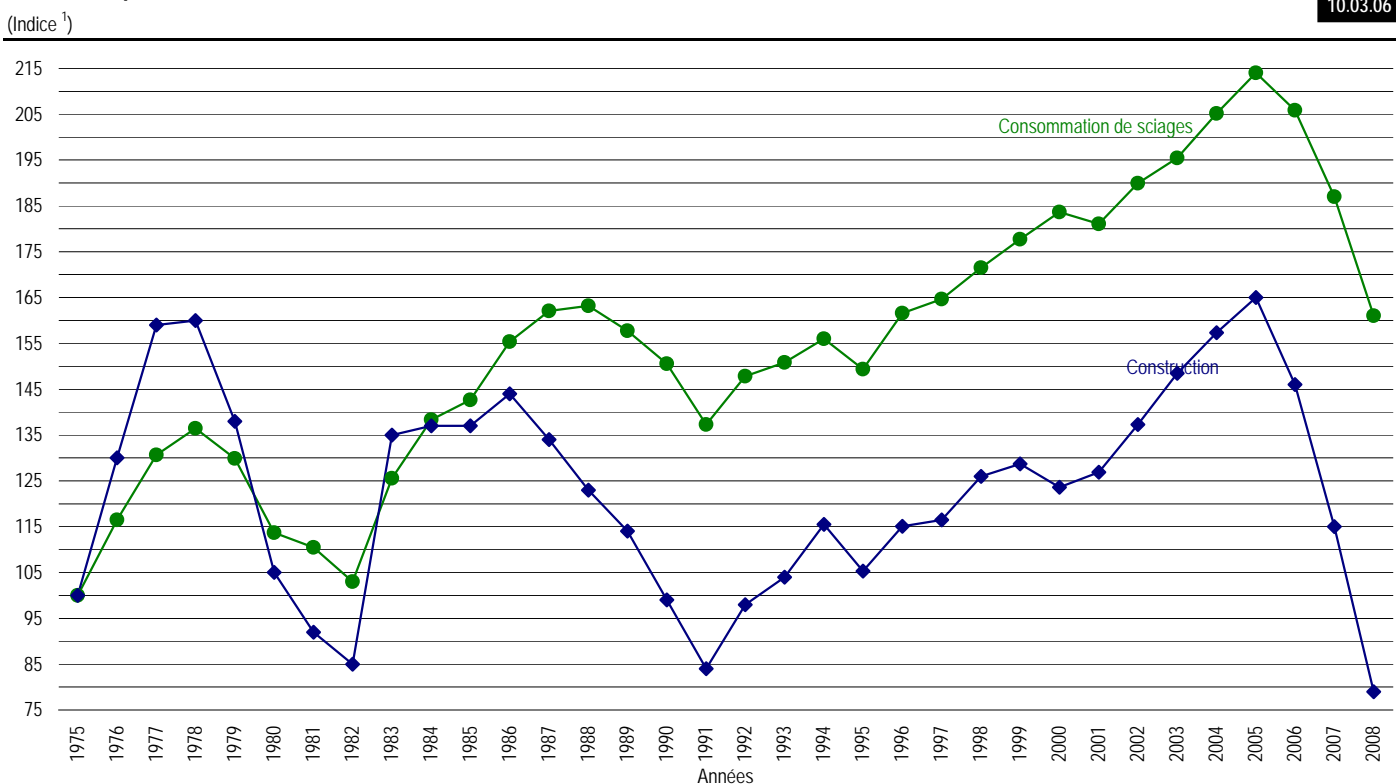

1. Indice : 1975 = 100.

Sources : Resource Information Systems, Inc. (RISI), North American Lumber Forecast.

Société canadienne d'hypothèques et de logement (SCHL).

United States Department of Commerce.

10 Industries du bois

10.3 Indicateurs économiques (suite)

Évolution de la consommation de sciages et des mises en chantier (construction résidentielle), en Amérique du Nord

10.03.06 (g)

Années ¹	Consommation de sciages	Construction résidentielle
1975	100	100
1976	116	130
1977	131	159
1978	136	160
1979	130	138
1980	114	105
1981	110	92
1982	103	85
1983	126	135
1984	138	137
1985	143	137
1986	155	144
1987	162	134
1988	163	123
1989	158	114
1990	151	99
1991	137	84
1992	148	98
1993	151	104
1994	156	115
1995	149	105
1996	162	115
1997	165	116
1998	172	126
1999	178	129
2000	184	124
2001	181	127
2002	190	137
2003	195	148
2004	205	157
2005	214	165
2006	206	146
2007	187	115
2008	161	79

1. Indice : 1975 = 100.

Sources : Resource Information Systems, Inc. (RISI), North American Lumber Forecast.

Société canadienne d'hypothèques et de logement (SCHL)

United States Department of Commerce

10 Industries du bois

10.3 Indicateurs économiques (suite)

Évolution de la consommation de sciages selon les sous-secteurs d'utilisation

10.03.07

A) Consommation canadienne de sciages résineux (Mm³)

	2007	(%)	2008	(%)	2009	(%)	2010	(%)	2011	(%)	2012	(%)	2013	(%)
Construction résidentielle :														
-unifamiliale	3,9	15,4	3,4	13,4	3,7	14,6	3,9	14,9	4,0	14,7	3,6	13,5	3,8	14,2
-multifamiliale	1,6	6,3	1,7	6,7	1,6	6,3	1,7	6,5	1,8	6,6	1,7	6,4	1,7	6,4
Construction non résidentielle	1,0	3,9	1,0	3,9	0,9	3,5	1,0	3,8	1,0	3,7	0,9	3,4	0,9	3,4
Construction industrielle	8,3	32,7	8,0	31,5	8,1	31,9	8,2	31,3	8,3	30,5	8,3	31,1	8,3	31,1
Rénovation	10,6	41,7	11,3	44,5	11,1	43,7	11,4	43,5	12,1	44,5	12,2	45,7	12,0	44,9
Consommation domestique	25,4	100,0	25,4	100,0	25,4	100,0	26,2	100,0	27,2	100,0	26,7	100,0	26,7	100,0
Exportation	45,1		42,8		43,8		49,8		52,1		51,1		51,2	
Consommation totale	70,5		68,2		69,2		76,0		79,3		77,8		77,9	

B) Consommation américaine de sciages (Mm³)

	2007	(%)	2008	(%)	2009	(%)	2010	(%)	2011	(%)	2012	(%)	2013	(%)
Construction résidentielle :														
-unifamiliale	41,0	32,2	27,3	24,8	32,1	27,9	47,6	35,8	55,3	38,2	52,6	37,0	59,3	39,8
-multifamiliale	4,1	3,2	3,9	3,5	4,3	3,7	4,7	3,5	5,0	3,5	4,8	3,4	5,2	3,5
-maisons mobiles	1,5	1,2	1,5	1,4	2,2	1,9	2,8	2,1	3,0	2,1	2,8	2,0	3,2	2,1
Construction non résidentielle	5,5	4,3	5,4	4,9	5,3	4,6	5,3	4,0	5,6	3,9	5,9	4,1	5,8	3,9
Construction industrielle	32,0	25,1	31,9	29,0	32,2	28,0	32,7	24,6	33,1	22,9	33,3	23,4	33,3	22,3
Rénovation	43,4	34,0	39,9	36,3	39,1	33,9	40,0	30,1	42,6	29,5	42,9	30,1	42,2	28,3
Consommation domestique	127,5	100,0	109,9	100,0	115,2	100,0	133,1	100,0	144,6	100,0	142,3	100,0	149,0	100,0
Exportation	2,3		2,3		2,5		2,3		1,8		1,9		2,0	
Consommation totale	129,8		112,2		117,7		135,4		146,4		144,2		151,0	

Source : Resource Information Systems, Inc (RISI) - Site internet

10 Industries du bois

10.4 Industrie des placages, des contreplaqués et des produits en bois reconstitués (SCIAN 3212)

Évolution des indicateurs économiques

A) Québec

10.04.01

Années	Emplois totaux (n)	Traitements et salaires totaux ('000 \$)	Revenu total du groupe ('000 \$)	Valeur ajoutée ¹ à l'activité totale ('000 \$)
2003	6 748	254 940	2 084 135	986 885
2004	6 484	265 682	2 362 027	1 212 469
2005	6 956	282 420	2 215 886	1 031 973
2006	6 586	268 903	2 019 987	938 177
2007	5 459	225 952	1 609 687	637 926

B) Canada

Années	Emplois totaux (n)	Traitements et salaires totaux ('000 \$)	Revenu total du groupe ('000 \$)	Valeur ajoutée ¹ à l'activité totale ('000 \$)
2003	25 802	1 115 680	8 252 194	4 175 011
2004	25 563	1 163 886	9 909 300	5 340 730
2005	25 517	1 160 759	8 931 282	4 260 716
2006	24 917	1 150 899	7 600 913	3 345 873
2007	21 655	1 038 700	6 037 157	2 308 196

1. La valeur ajoutée à l'activité totale a été estimée selon le calcul suivant : Revenu total + Total des stocks de fermeture - Total des stocks d'ouverture
- Coût en énergie et approvisionnement en eau - Coût des matières et fournitures

Source : Statistique Canada (selon l'enquête annuelle sur les manufactures et l'exploitation forestière).

10 Industries du bois

10.5 Industrie des panneaux

Industrie des panneaux agglomérés

10.05.01

Produits	Nombre d'usines					Capacité de production (m ³ / année)					Emplois totaux (n ^{brs})				
	2005	2006	2007	2008	2009	2005	2006	2007 ³	2008 ⁴	2009 ⁵	2005	2006	2007 ³	2008 ⁴	2009 ⁵
Panneaux à lamelles orientées (OSB)	6	6	5	5	4	2 390 000	2 452 000	1 977 000	1 977 000	1 527 000	1011	983	814	652	561
Panneaux de particules, MDF ¹ et HDF ²	6	6	6	5	5	2 187 000	1 840 000	1 840 000	2 180 000	2 180 000	1030	1096	1115	1067	950
Panneaux à basse densité	2	2	2	2	2	435 000	435 000	435 000	435 000	435 000	269	216	233	203	173
Total	14	14	13	12	11	5 012 000	4 727 000	4 252 000	4 592 000	4 142 000	2 310	2 295	2162	1 922	1 684

1. Panneau MDF : panneau de fibres de densité moyenne.

2. Panneau HDF : panneau de fibres de haute densité.

3. En 2007, une chaîne de production de panneaux de particules et une usine de panneaux OSB ont été inactives .

4. En 2008, une chaîne de production de panneaux de particules a été remise en fonction et une usine de panneaux MDF a été fermée définitivement

5. En 2009, une usine de panneaux OSB a fermé ses portes pour une période indéterminée (nov. 2008) et plusieurs usines ont connu des périodes d'arrêts en raison de la crise économique

Source : Ministère des Ressources naturelles et de la Faune, Direction du développement de l'industrie des produits forestiers (compilation interne).

10 Industries du bois

10.5 Industrie des panneaux (suite)

Industrie des panneaux de copeaux (SCIAN 321217) ¹

Évolution des indicateurs économiques

10.05.02

A) Québec

Années	Emplois totaux (n)	Traitements et salaires totaux (‘000 \$)	Revenu total de la classe (‘000 \$)	Valeur ajoutée ² à l'activité totale (‘000 \$)
2003	763	40 759	495 431	303 642
2004	793	44 313	707 105	478 514
2005	781	44 007	567 831	305 310
2006	652	36 993	379 903	145 515

B) Canada

Années	Emplois totaux (n)	Traitements et salaires totaux (‘000 \$)	Revenu total de la classe (‘000 \$)	Valeur ajoutée ² à l'activité totale (‘000 \$)
2003	3 794	217 408	2 851 071	1 714 790
2004	3 693	225 425	3 772 152	2 444 823
2005	3 882	235 678	3 226 763	1 835 311
2006	3 525	210 223	2 147 692	897 733
2007	2 755	176 473	1 181 305	275 020

1. SCIAN 321217 correspond à l'industrie des panneaux de lamelles orientées (OSB).

2. La valeur ajoutée à l'activité totale a été estimée selon le calcul suivant : Revenu total + Total des stocks de fermeture - Total des stocks d'ouverture

- Coût en énergie et approvisionnement en eau - Coût des matières et fournitures

Source : Statistique Canada (selon l'enquête annuelle sur les manufactures et l'exploitation forestière).

10 Industries du bois

10.5 Industrie des panneaux (suite)

Industrie des panneaux de particules et de fibres (SCIAN 321216)

Évolution des indicateurs économiques (suite)

10.05.03

A) Québec

Années	Emplois totaux (n)	Traitements et salaires totaux ('000 \$)	Revenu total de la classe ('000 \$)	Valeur ajoutée ¹ à l'activité totale ('000 \$)
2003	1 554	73 422	626 124	236 677
2004	1 578	82 328	682 061	288 243
2005	1 459	78 902	648 205	281 527
2006	1 265	70 097	601 307	301 379
2007	1 158	65 035	556 838	224 959

B) Canada

Années	Emplois totaux (n)	Traitements et salaires totaux ('000 \$)	Revenu total de la classe ('000 \$)	Valeur ajoutée ¹ à l'activité totale ('000 \$)
2003	3 804	193 265	1 441 478	602 119
2004	3 710	202 017	1 709 176	783 482
2005	3 505	192 805	1 480 691	610 388
2006	3 186	176 468	1 415 577	630 417
2007	3 042	172 033	1 285 575	508 988

1. La valeur ajoutée à l'activité totale a été estimée selon le calcul suivant : Revenu total + Total des stocks de fermeture - Total des stocks d'ouverture

- Coût en énergie et approvisionnement en eau - Coût des matières et fournitures

Source : Statistique Canada (selon l'enquête annuelle sur les manufactures et l'exploitation forestière).

10 Industries du bois

10.5 Industrie des panneaux (suite)

Évolution des livraisons des panneaux de lamelles orientées (OSB) ^{1,2}

(M\$)

10.05.04

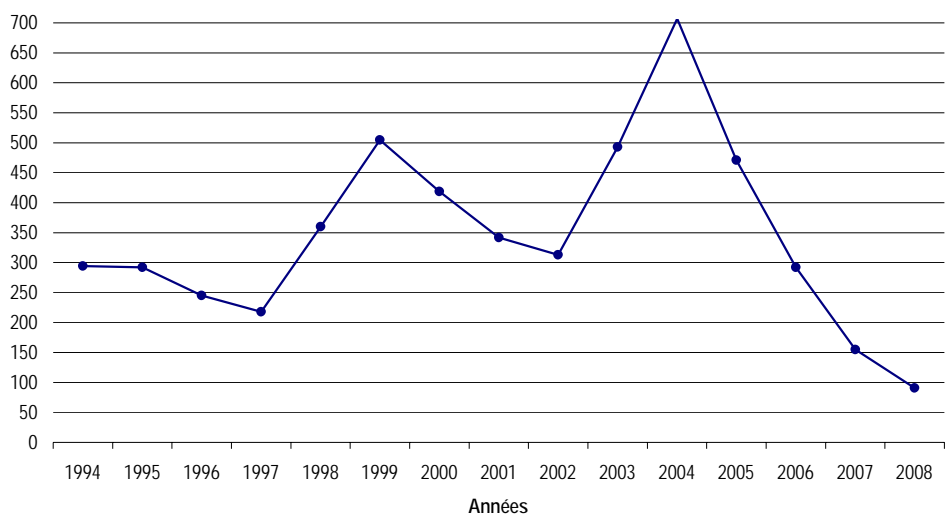

1. Selon l'Enquête annuelle sur les manufactures.

2. Les données à partir de 2002 ont été révisées d'après l'Enquête annuelle sur les manufactures et l'exploitation forestière 2004

Source : Institut de la statistique du Québec.

10 Industries du bois

10.5 Industrie des panneaux (suite)

Évolution des livraisons des panneaux de lamelles orientées (OSB) (M\$) ^{1,2}

10.05.04 (g)

	1994	1995	1996	1997	1998	1999	2000	2001	2002	2003	2004	2005	2006	2007	2008
Total	294	292	245	218	360	504	419	342	313	493	707	471	292	155	91

1. Selon l'Enquête annuelle sur les manufactures.

2. Les données à partir de 2002 ont été révisées d'après l'Enquête annuelle sur les manufactures et l'exploitation forestière 2004

Source : Institut de la statistique du Québec.

10 Industries du bois

10.6 Divers

Évolution des indicateurs économiques de l'industrie des bardeaux et bardeaux de fente (SCIAN 321112)

10.06.01

A) Québec

Années	Emplois totaux (n)	Traitements et salaires totaux ('000 \$)	Revenu total de la classe ('000 \$)	Valeur ajoutée ¹ à l'activité totale ('000 \$)
2003	x	x	x	x
2004	656	21 697	93 588	37 104
2005	x	x	x	x
2006	x	x	x	x

B) Canada

Années	Emplois totaux (n)	Traitements et salaires totaux ('000 \$)	Revenu total de la classe ('000 \$)	Valeur ajoutée ¹ à l'activité totale ('000 \$)
2003	1 939	67 161	420 465	177 585
2004	3 106	108 954	569 073	212 245
2005	3 051	108 943	566 894	230 201
2006	2 552	96 888	510 442	202 088
2007	2 274	86 102	444 102	196 982

1. La valeur ajoutée à l'activité totale a été estimée selon le calcul suivant : Revenu total + Total des stocks de fermeture - Total des stocks d'ouverture

- Coût en énergie et approvisionnement en eau - Coût des matières et fournitures.

Source : Statistique Canada (selon l'enquête annuelle sur les manufactures et l'exploitation forestière)

10 Industries du bois

10.6 Divers (suite)

Livraisons totales de bardeaux (toises) ¹

10.06.02

	1997	1998	1999	2000	2001	2002	2003	2004	2005	2006	2007	2008
Bardeaux	380 993	442 289	418 070	429 095	483 741	526 272	534 015	572 363	661 301	591 200	521 033	553 351

1. Toise : 9,3 m²

Source : Registre forestier, Ministère des Ressources naturelles et de la Faune.

10 Industries du bois

10.6 Divers (suite)

Évolution des indicateurs économiques de l'industrie des produits de charpente en bois (SCIAN 321215)

A) Québec

10.06.03

Années	Emplois totaux (n)	Traitements et salaires totaux ('000 \$)	Revenu total de la classe ('000 \$)	Valeur ajoutée ¹ à l'activité totale ('000 \$)
2003	1 917	58 742	367 561	193 546
2004	1 971	65 390	433 458	190 985
2005	2 367	78 960	449 963	199 193
2006	25 543	86 405	502 837	243 745

B) Canada

Années	Emplois totaux (n)	Traitements et salaires totaux ('000 \$)	Revenu total de la classe ('000 \$)	Valeur ajoutée ¹ à l'activité totale ('000 \$)
2003	7 799	258 778	1 408 383	733 380
2004	8 408	289 639	1 631 979	768 037
2005	8 628	314 144	1 717 500	781 615
2006	9 419	344 660	1 775 296	868 054
2007	8 259	316 880	1 579 162	727 078

1. La valeur ajoutée à l'activité totale a été estimée selon le calcul suivant : Revenu total + Total des stocks de fermeture - Total des stocks d'ouverture

- Coût en énergie et approvisionnement en eau - Coût des matières et fournitures

Source : Statistique Canada (selon l'enquête annuelle sur les manufactures et l'exploitation forestière).

10 Industries du bois

10.6 Divers (suite)

Évolution des indicateurs économiques de l'industrie de contenants et palettes en bois (SCIAN 32192)

10.06.04

A) Québec

Années	Emplois totaux (n)	Traitements et salaires totaux ('000 \$)	Revenu total de la classe ('000 \$)	Valeur ajoutée ¹ à l'activité totale ('000 \$)
2003	1 036	31 923	166 908	65 857
2004	1 088	35 389	187 706	96 044
2005	1 125	35 382	191 461	97 401
2006	1 253	40 006	194 470	82 153
2007	1 148	43 089	193 041	87 790

B) Canada

Années	Emplois totaux (n)	Traitements et salaires totaux ('000 \$)	Revenu total de la classe ('000 \$)	Valeur ajoutée ¹ à l'activité totale ('000 \$)
2003	4 125	129 084	618 329	258 662
2004	4 330	140 110	712 553	286 356
2005	4 314	140 228	737 391	312 065
2006	5 074	168 412	803 178	356 178
2007	4 501	170 212	750 218	376 083

1. La valeur ajoutée à l'activité totale a été estimée selon le calcul suivant : Revenu total + Total des stocks de fermeture - Total des stocks d'ouverture

- Coût en énergie et approvisionnement en eau - Coût des matières et fournitures

Source : Statistique Canada (selon l'enquête annuelle sur les manufactures et l'exploitation forestière).

10 Industries du bois

10.6 Divers (suite)

Évolution des indicateurs économiques de l'industrie de la préfabrication de bâtiments en bois (SCIAN 321992)

A) Québec

10.06.05

Années	Emplois totaux (n)	Traitements et salaires totaux ('000 \$)	Revenu total de la classe ('000 \$)	Valeur ajoutée ¹ à l'activité totale ('000 \$)
2003	x	x	x	x
2004	1 527	52 270	338 496	182 430
2005	1 536	56 547	354 369	177 381
2006	1 410	55 157	321 801	169 063
2007	1 382	60 464	299 938	140 377

1. La valeur ajoutée à l'activité totale a été estimée selon le calcul suivant : Revenu total + Total des stocks de fermeture - Total des stocks d'ouverture

- Coût en énergie et approvisionnement en eau - Coût des matières et fournitures

Source : Statistique Canada (selon l'enquête annuelle sur les manufactures et l'exploitation forestière).

B) Canada

Années	Emplois totaux (n)	Traitements et salaires totaux ('000 \$)	Revenu total de la classe ('000 \$)	Valeur ajoutée ¹ à l'activité totale ('000 \$)
2003	3 416	120 885	768 731	368 172
2004	3 797	143 551	907 163	453 752
2005	3 950	158 088	989 055	471 761
2006	4 281	177 835	1 055 974	508 397
2007	4 698	198 506	1 078 929	542 730

1. La valeur ajoutée à l'activité totale a été estimée selon le calcul suivant : Revenu total + Total des stocks de fermeture - Total des stocks d'ouverture

- Coût en énergie et approvisionnement en eau - Coût des matières et fournitures

Source : Statistique Canada (selon l'enquête annuelle sur les manufactures et l'exploitation forestière).

Évolution des indicateurs économiques de l'industrie de tous les autres produits en bois (SCIAN 321999)

A) Québec

10.06.06

Années	Emplois totaux (n)	Traitements et salaires totaux ('000 \$)	Revenu total de la classe ('000 \$)	Valeur ajoutée ¹ à l'activité totale ('000 \$)
2003	2 158	62 286	290 339	122 086
2004	2 121	64 243	335 579	167 143
2005	1 938	58 492	322 959	131 183
2006	1 798	59 005	352 964	149 722
2007	1 440	51 106	305 112	125 762

1. La valeur ajoutée à l'activité totale a été estimée selon le calcul suivant : Revenu total + Total des stocks de fermeture - Total des stocks d'ouverture

- Coût en énergie et approvisionnement en eau - Coût des matières et fournitures

Source : Statistique Canada (selon l'enquête annuelle sur les manufactures et l'exploitation forestière).

B) Canada

Années	Emplois totaux (n)	Traitements et salaires totaux ('000 \$)	Revenu total de la classe ('000 \$)	Valeur ajoutée ¹ à l'activité totale ('000 \$)
2003	x	x	x	x
2004	4 877	156 346	821 510	366 516
2005	4 992	166 226	899 051	376 340
2006	5 105	179 964	988 526	431 123
2007	4 230	159 675	936 823	445 101

1. La valeur ajoutée à l'activité totale a été estimée selon le calcul suivant : Revenu total + Total des stocks de fermeture - Total des stocks d'ouverture

- Coût en énergie et approvisionnement en eau - Coût des matières et fournitures

Source : Statistique Canada (selon l'enquête annuelle sur les manufactures et l'exploitation forestière).

10 Industries du bois

10.7 Balance commerciale

Balance commerciale québécoise ¹ dans le secteur des produits du bois et dans l'ensemble des produits (M\$) ²

10.07.01

	2004	2005	2006	2007	2008
Bois, charbon de bois et ouvrages en bois					
Exportations	4 685,0	4 296,4	3 640,5	2 848,0	2 080,9
Importations	991,4	999,3	981,8	888,5	806,9
Balance commerciale (bois)	3 693,5	3 297,1	2 658,6	1 959,6	1 274,1
Total des exportations québécoises	68 478,2	70 992,1	73 176,7	69 922,5	71 022,1
Total des importations québécoises	69 056,4	77 273,1	80 832,5	80 817,6	87 573,0
Balance de l'ensemble des produits	(578,1)	(6 281,0)	(7 655,7)	(10 895,1)	(16 550,9)
Balance de l'ensemble des produits, sauf les produits du bois	(4 271,6)	(9 578,1)	(10 314,3)	(12 854,7)	(17 825,0)

1. Solde des échanges commerciaux en provenance et à destination de l'extérieur du Canada.

2. Appellations conformes au système harmonisé de désignation et de codification des marchandises de l'Organisation mondiale des douanes.

Source : Institut de la statistique du Québec, selon la Classification type de biens.

Balance commerciale québécoise ¹ dans le secteur de la fabrication des produits du bois et dans l'ensemble des produits (M\$) ²

10.07.02

	2004	2005	2006	2007	2008
Fabrication de produits en bois — SCIAN 321					
Exportations	4 588,0	4 201,5	3 548,6	2 780,8	2 031,7
Importations	611,1	630,4	648,9	618,0	582,6
Balance commerciale (bois)	3 977,0	3 571,1	2 899,7	2 162,8	1 449,1
Total des exportations québécoises	68 478,2	70 992,1	73 176,7	69 922,5	71 022,1
Total des importations québécoises	69 056,4	77 273,1	80 832,5	80 817,6	87 573,0
Balance de l'ensemble des produits	(578,1)	(6 281,0)	(7 655,7)	(10 895,1)	(16 550,9)
Balance de l'ensemble des produits, sauf les produits du bois	(4 555,1)	(9 852,1)	(10 555,4)	(13 057,9)	(18 000,0)

1. Solde des échanges commerciaux en provenance et à destination de l'extérieur du Canada.

2. Appellations conformes au système de classification des industries de l'Amérique du Nord (SCIAN).

Source : Institut de la statistique du Québec.

Balance commerciale québécoise ¹ dans le secteur de la fabrication des produits du bois (y compris les meubles) et dans l'ensemble des produits (M\$) ²

10.07.02 (2)

	2004	2005	2006	2007	2008
Fabrication de produits en bois — SCIAN 321					
et fabrication de meubles et de produits connexes — SCIAN 337					
Exportations	6 295,3	5 717,4	4 917,6	3 838,0	2 863,7
Importations	1 156,8	1 244,1	1 379,7	1 391,6	1 424,8
Balance commerciale (bois et meuble)	5 138,5	4 473,4	3 537,9	2 446,4	1 438,9
Total des exportations québécoises	68 478,2	70 992,1	73 176,7	69 922,5	71 022,1
Total des importations québécoises	69 056,4	77 273,1	80 832,5	80 817,6	87 573,0
Balance de l'ensemble des produits	(578,1)	(6 281,0)	(7 655,7)	(10 895,1)	(16 550,9)
Balance de l'ensemble des produits, sauf les produits du bois et du meuble	(5 716,6)	(10 754,4)	(11 193,6)	(13 341,5)	(17 989,8)

1. Solde des échanges commerciaux en provenance et à destination de l'extérieur du Canada.

2. Appellations conformes au système de classification des industries de l'Amérique du Nord (SCIAN).

Source : Institut de la statistique du Québec.

11 Industries des pâtes et papiers

11.0 Points saillants

11.00.01

Usines québécoises de pâtes, papiers et cartons en juin 2008

Usines consommatrices de bois ronds, copeaux, sciures et rabotures (usines de transformation primaire)	30
Usines consommatrices de pâtes achetées et de fibres recyclées	27
Total	57

Source : Registre forestier, Ministère des Ressources naturelles et de la Faune.

Usines québécoises de pâtes, papiers et cartons et capacité de production en juin 2009¹

	Usines (n)	Capacité de production (‘000 tma / année)
Pâtes destinées à la vente	8	3 465,1
Papier journal fini machine, surcalandré, etc.	18	4 888,8
Cartons d'emballage et autres	10	1 426,1
Panneaux à basse densité	2	110,0
Papiers fins et spéciaux	3	895,8
Cartons de construction	1	18,0
Papiers kraft (emballage, carbone)	2	103,2
Papiers hygiéniques	13	668,8
Total	57	11 575,7

1. Classification selon la production principale.

Source : Registre forestier, Ministère des Ressources naturelles et de la Faune.

Établissements selon les sous-groupes de l'industrie de la fabrication du papier (SCIAN 322)¹

	2007
Usines de pâte mécanique	5
Usines de pâte chimique	11
Usines de papier, sauf le papier journal	35
Usines de papier journal	18
Usines de carton	25
Fabrication de boîtes en carton ondulé et en carton compact	39
Fabrication de boîtes pliantes en carton	27
Fabrication d'autres contenants en carton	24
Fabrication de sacs en papier et de papier couché et traité	51
Fabrication d'articles de papeterie	31
Fabrication de produits hygiéniques en papier	15
Fabrication de tous les autres produits en papier transformé	27
Total	308

Source : Statistique Canada (selon l'enquête sur les manufactures et l'exploitation forestière).

Approvisionnements de l'industrie québécoise des pâtes et papiers en matière ligneuse en 2008 (‘000 m³)

Bois ronds et copeaux (forêts publiques)	2 026,6
Bois ronds et copeaux (forêts privées)	1 875,2
Bois ronds, copeaux, sciures et rabotures en provenance des usines québécoises	13 245,2
Bois ronds, copeaux, sciures et rabotures en provenance de l'extérieur du Québec	2 378,1
Total	19 525,0

Source : Registre forestier, Ministère des Ressources naturelles et de la Faune.

Matières premières utilisées par les usines québécoises de pâtes et papiers en 2008 (‘000 tma)

Bois ronds	1 961,0
Produits conjoints des scieries	6 334,0
Fibres recyclées et pâtes commerciales	2 643,0
Total	10 938,0

Source : Registre forestier, Ministère des Ressources naturelles et de la Faune.

Consommation de fibres de papier et de carton recyclées par l'industrie québécoise des pâtes et papiers en 2008 (‘000 tma)

Papiers de récupération pour le désencrage	1 097,8
Papiers de récupération sans désencrage	180,2
Cartons de récupération sans désencrage	659,9
Total	1 937,9

Source : Registre forestier, Ministère des Ressources naturelles et de la Faune.

Types de pâtes produites par l'industrie québécoise des pâtes et papiers (‘000 tm)

	2007	2008
Pâte au sulfate (kraft)	1 813	1 725
Pâtes thermomécaniques	4 147	3 658
Pâtes recyclées	1 792	1 196
Autres pâtes	378	308
Total	8 130	6 886

Source : Registre forestier, Ministère des Ressources naturelles et de la Faune.

Production québécoise de papiers et cartons (‘000 tm)

	2007	2008
Papier journal	3 270	3 036
Papiers pour l'impression et l'écriture	2 878	2 558
Papiers hygiéniques	371	334
Autres papiers	151	266
Cartons	1 618	1 446
Total	8 289	7 640

Source : Registre forestier, Ministère des Ressources naturelles et de la Faune.

Part du Québec dans la production canadienne de papiers et cartons (‘000 tm)

	2007		2008	
	Papier journal	Autres papiers et cartons	Papier journal	Autres papiers et cartons
Québec	3 071	5 104	3 001	4 511
Canada	6 640	10 431	6 400	9 765
Québec / Canada (%)	46,3	48,9	46,9	46,2

Sources : Conseil des industries forestières du Québec (CIFQ).
Conseil des produits des pâtes et papiers (CPPP).

Indicateurs économiques de l'industrie québécoise de la fabrication du papier (SCIAN 322) en 2007

Emplois (n)	23 571
Traitements et salaires (‘000 \$)	1 389 101
Revenu total (‘000 \$)	10 138 535
Valeur ajoutée ¹ à l'activité totale (‘000 \$)	3 796 211
Dépenses en immobilisations et en réparations (‘000 \$)	690 800

1. La valeur ajoutée à l'activité totale a été estimée.

Source : Statistique Canada (selon l'enquête annuelle sur les manufactures et l'exploitation forestière).

11 Industries des pâtes et papiers

11.0 Points saillants (suite)

Indicateurs économiques de l'industrie québécoise des pâtes à papier, des papiers et des cartons (SCIAN 3221) en 2007

Emplois (n)	14 084
Traitements et salaires ('000 \$)	901 067
Revenu total ('000 \$)	7 205 487
Valeur ajoutée ¹ à l'activité totale ('000 \$)	2 535 851
Dépenses en immobilisations et en réparations ('000 \$)	..

1. La valeur ajoutée à l'activité totale a été estimée.
Source : Statistique Canada (selon l'enquête annuelle sur les manufactures et l'exploitation forestière).

Destination des livraisons québécoises de pâtes et papiers en 2007 ('000 tm)

	Canada	États-Unis	Autres pays	Total
Papier journal	463	1 745	823	3 031
Pâtes destinées à la vente	196	263	695	1 154
Autres papiers et cartons	1 719	3 116	246	5 081
Total	2 378	5 124	1 764	9 266

Source : Conseil des industries forestières du Québec (CIFQ).

Destination des livraisons québécoises de pâtes et papiers en 2008 ('000 tm)

	Canada	États-Unis	Autres pays	Total
Papier journal	428	1 463	1 119	3 010
Pâtes destinées à la vente	145	274	637	1 056
Autres papiers et cartons	1 639	2 583	269	4 491
Total	2 212	4 320	2 025	8 557

Source : Conseil des industries forestières du Québec (CIFQ).

Importance relative des exportations québécoises de pâtes et papiers (M\$)

	2006	2007	2008
Exportations de pâtes et papiers	7 932,1	7 228,7	7 268,8
Exportations totales	73 195,8	69 924,1	71 022,1
Importance relative (%)	10,8	10,3	10,2

Sources : Statistique Canada : 65-003 et Institut de la statistique du Québec.

Part des exportations québécoises de papier journal dans la consommation américaine ('000 tm)

	2006	2007	2008
Exportations québécoises de papier journal vers les États-Unis	2 050	1 745	1 463
Consommation américaine de papier journal	8 673	7 716	6 990p
Importance relative (%)	23,6	22,6	20,9p

Sources : Institut de la statistique du Québec et Conseil des produits des pâtes et papiers (CPPP).

11.00.01

Balance commerciale québécoise ¹ dans le secteur des produits de pâtes et papiers ² en 2008 (M\$)

	Exportations	Importations	Balance commerciale
Pâtes de bois ou d'autres matières fibreuses cellulosiques, papiers ou cartons à recycler (déchets et rebuts)	1 051,1	216,6	834,5
Papiers et cartons, produits de cellulose en papier ou en carton	6 101,1	1 094,6	5 006,5
Total	7 152,2	1 311,2	5 841,0

1. Solde des échanges commerciaux en provenance et à destination de l'extérieur du Canada
2. Appellations conformes au système harmonisé de désignation et de codification des marchandises de l'Organisation mondiale des douanes.

Source : Institut de la statistique du Québec.

Balance commerciale québécoise ¹ dans le secteur de la fabrication de produits de pâtes et papiers ² en 2008 (M\$)

	Exportations	Importations	Balance commerciale
Usines de pâte à papier, de papier et de carton (SCIAN 3221)	6 355,1	817,7	5 537,4
Fabrication de produits en papier transformé (SCIAN 3222)	694,7	325,5	369,2
Total	7 049,8	1 143,2	5 906,6

1. Solde des échanges commerciaux en provenance et à destination de l'extérieur du Canada
2. Appellations conformes au SCIAN.

Source : Institut de la statistique du Québec.

Protection de l'environnement

	1981	2007	2007 / 1981
Matières en suspension (MES) dans les effluents (kg / tonne de production)	26,0	1,7	-94 %
Demande biochimique en oxygène (DBO ₅) dans les effluents (kg / tonne de production)	59,1	0,9	-98 %
Eau consommée dans les usines (m ³ / tonne de production)	121,0	48,9	-60 %

Source : Ministère du Développement durable, de l'Environnement et des Parcs.

11 Industries des pâtes et papiers

11.0 Points saillants

Usines québécoises de pâtes, papiers et cartons en juin 2008

Usines consommatrices de bois ronds, copeaux, sciures et rabotures (usines de transformation primaire)	30
Usines consommatrices de pâtes achetées et de fibres recyclées	27
Total	57

Source : Registre forestier, Ministère des Ressources naturelles et de la Faune.

Usines québécoises de pâtes, papiers et cartons et capacité de production en juin 2009 ¹

	Usines (n)	Capacité de production (‘000 tma / année)
Pâtes destinées à la vente	8	3 465,1
Papier journal fini machine, surcalandré, etc.	18	4 888,8
Cartons d'emballage et autres	10	1 426,1
Panneaux à basse densité	2	110,0
Papiers fins et spéciaux	3	895,8
Cartons de construction	1	18,0
Papiers kraft (emballage, carbone)	2	103,2
Papiers hygiéniques	13	668,8
Total	57	11 575,7

1. Classification selon la production principale.

Source : Registre forestier, Ministère des Ressources naturelles et de la Faune.

Établissements selon les sous-groupes de l'industrie de la fabrication du papier (SCIAN 322) ¹

	2007
Usines de pâte mécanique	5
Usines de pâte chimique	11
Usines de papier, sauf le papier journal	35
Usines de papier journal	18
Usines de carton	25
Fabrication de boîtes en carton ondulé et en carton compact	39
Fabrication de boîtes pliantes en carton	27
Fabrication d'autres contenants en carton	24
Fabrication de sacs en papier et de papier couché et traité	51
Fabrication d'articles de papeterie	31
Fabrication de produits hygiéniques en papier	15
Fabrication de tous les autres produits en papier transformé	27
Total	308

Source : Statistique Canada (selon l'enquête sur les manufactures et l'exploitation forestière).

Établissements selon les sous-groupes de l'industrie de l'impression et activités connexes de soutien (SCIAN 323) ¹

	2007
Sérigraphie commerciale	173
Impression instantanée	82
Impression numérique	92
Impression de formulaires commerciaux en liasses	114
Autres activités d'impression	1 082
Activités de soutien à l'impression	291
Total	1 834

Source : Statistique Canada (selon l'enquête sur les manufactures et l'exploitation forestière).

Approvisionnements de l'industrie québécoise des pâtes et papiers en matière ligneuse en 2008 (‘000 m³)

Bois ronds et copeaux (forêts publiques)	2 026,6
Bois ronds et copeaux (forêts privées)	1 875,2
Bois ronds, copeaux, sciures et rabotures en provenance des usines québécoises	13 245,2
Bois ronds, copeaux, sciures et rabotures en provenance de l'extérieur du Québec	2 378,1
Total	19 525,0

Source : Registre forestier, Ministère des Ressources naturelles et de la Faune.

11.00.01 (2)

Matières premières utilisées par les usines québécoises de pâtes et papiers en 2008 (‘000 tma)

Bois ronds	1 961,0
Produits conjoints des scieries	6 334,0
Fibres recyclées et pâtes commerciales	2 643,0
Total	10 938,0

Source : Registre forestier, Ministère des Ressources naturelles et de la Faune.

Consommation de fibres de papier et de carton recyclées par l'industrie québécoise des pâtes et papiers en 2008 (‘000 tma)

Papiers de récupération pour le désencrage	1 097,8
Papiers de récupération sans désencrage	180,2
Cartons de récupération sans désencrage	659,9
Total	1 937,9

Source : Registre forestier, Ministère des Ressources naturelles et de la Faune.

Types de pâtes produites par l'industrie québécoise des pâtes et papiers (‘000 tm)

	2007	2008
Pâte au sulfate (kraft)	1 813	1 725
Pâtes thermomécaniques	4 147	3 658
Pâtes recyclées	1 792	1 196
Autres pâtes	378	308
Total	8 130	6 886

Source : Registre forestier, Ministère des Ressources naturelles et de la Faune.

Production québécoise de papiers et cartons (‘000 tm)

	2007	2008
Papier journal	3 270	3 036
Papiers pour l'impression et l'écriture	2 878	2 558
Papiers hygiéniques	371	334
Autres papiers	151	266
Cartons	1 618	1 446
Total	8 289	7 640

Source : Registre forestier, Ministère des Ressources naturelles et de la Faune.

Part du Québec dans la production canadienne de papiers et cartons (‘000 tm)

	2007		2008	
	Papier journal	Autres papiers et cartons	Papier journal	Autres papiers et cartons
Québec	3 071	5 104	3 001	4 511
Canada	6 640	10 431	6 400	9 765
Québec / Canada (%)	46,3	48,9	46,9	46,2

Sources : Conseil des industries forestières du Québec (CIFQ).
Conseil des produits des pâtes et papiers (CPPP).

11 Industries des pâtes et papiers

11.0 Points saillants (suite)

Production québécoise de l'industrie de l'impression et activités connexes de soutien (SCIAN 323) en ('000 \$)

2004	3 473 584
2005	3 315 565
2006	3 225 022
2007	3 332 805

Source : Institut de la statistique du Québec (statistiques principales à l'activité totale).

Indicateurs économiques de l'industrie québécoise de la fabrication du papier (SCIAN 322) en 2007

Emplois (n)	23 571
Traitements et salaires ('000 \$)	1 389 101
Revenu total ('000 \$)	10 138 535
Valeur ajoutée ¹ à l'activité totale ('000 \$)	3 796 211
Dépenses en immobilisations et en réparations ('000 \$)	690 800

1. La valeur ajoutée à l'activité totale a été estimée.
Source : Statistique Canada (selon l'enquête annuelle sur les manufactures et l'exploitation forestière).

Indicateurs économiques de l'industrie québécoise des pâtes à papier, des papiers et des cartons (SCIAN 3221) en 2007

Emplois (n)	14 084
Traitements et salaires ('000 \$)	901 067
Revenu total ('000 \$)	7 205 487
Valeur ajoutée ¹ à l'activité totale ('000 \$)	2 535 851
Dépenses en immobilisations et en réparations ('000 \$)	..

1. La valeur ajoutée à l'activité totale a été estimée.
Source : Statistique Canada (selon l'enquête annuelle sur les manufactures et l'exploitation forestière).

Destination des livraisons québécoises de pâtes et papiers en 2007 ('000 tm)

	Canada	États-Unis	Autres pays	Total
Papier journal	463	1 745	823	3 031
Pâtes destinées à la vente	196	263	695	1 154
Autres papiers et cartons	1 719	3 116	246	5 081
Total	2 378	5 124	1 764	9 266

Source : Conseil des industries forestières du Québec (CIFO).

Destination des livraisons québécoises de pâtes et papiers en 2008 ('000 tm)

	Canada	États-Unis	Autres pays	Total
Papier journal	428	1 463	1 119	3 010
Pâtes destinées à la vente	145	274	637	1 056
Autres papiers et cartons	1 639	2 583	269	4 491
Total	2 212	4 320	2 025	8 557

Source : Conseil des industries forestières du Québec (CIFO).

Importance relative des exportations québécoises de pâtes et papiers (M\$)

	2006	2007	2008
Exportations de pâtes et papiers	7 932,1	7 228,7	7 268,8
Exportations totales	73 195,8	69 924,1	71 022,1
Importance relative (%)	10,8	10,3	10,2

Sources : Statistique Canada : 65-003 et Institut de la statistique du Québec.

11.00.01 (2)

Part des exportations québécoises de papier journal dans la consommation américaine ('000 tm)

	2006	2007	2008
Exportations québécoises de papier journal vers les États-Unis	2 050	1 745	1 463
Consommation américaine de papier journal	8 673	7 716	6 990p
Importance relative (%)	23,6	22,6	20,9p

Sources : Institut de la statistique du Québec et Conseil des produits des pâtes et papiers (CPPP).

Indicateurs économiques de l'industrie québécoise de l'impression et activités connexes de soutien (SCIAN 323) en 2007

Emplois (n)	18 885
Traitements et salaires ('000 \$)	835 106
Revenu total ('000 \$)	3 332 805
Valeur ajoutée ¹ à l'activité totale ('000 \$)	1 915 812
Dépenses en immobilisations et en réparations ('000 \$)	186 000

1. La valeur ajoutée à l'activité totale a été estimée.
Source : Statistique Canada (selon l'enquête annuelle sur les manufactures et l'exploitation forestière).

Balance commerciale québécoise ¹ dans le secteur de l'impression et activités connexes ² en 2008 (M\$)

	Exportations	Importations	Balance commerciale
Impression et activités connexes de soutien	375,2	173,4	201,8

1. Solde des échanges commerciaux en provenance et à destination de l'extérieur du Canada.
2. Appellations conformes au SCIAN.

Source : Institut de la statistique du Québec.

Balance commerciale québécoise ¹ dans le secteur de la fabrication de produits de pâtes et papiers, de l'impression et activités connexes ² en 2008 (M\$)

	Exportations	Importations	Balance commerciale
Fabrication de pâtes et papiers	7 049,8	1 142,9	5 906,9
Impression et activités connexes	375,2	173,7	201,5
Total	7 425,0	1 316,6	6 108,4

1. Solde des échanges commerciaux en provenance et à destination de l'extérieur du Canada.
2. Appellations conformes au SCIAN.

Source : Institut de la statistique du Québec.

Protection de l'environnement

	1981	2007	2007 / 1981
Matières en suspension (MES) dans les effluents (kg / tonne de production)	26,0	1,7	-94 %
Demande biochimique en oxygène (DBO ₅) dans les effluents (kg / tonne de production)	59,1	0,9	-98 %
Eau consommée dans les usines (m ³ / tonne de production)	121,0	48,9	-60 %

Source : Ministère du Développement durable, de l'Environnement et des Parcs.

Usines de pâtes, papiers et cartons (Juin 2008)

1. Il n'y a pas d'usines de pâtes et papiers dans la région de la Gaspésie-Îles-de-la-Madeleine (11) et de Laval (13).

11 Industries des pâtes et papiers

11.1 Capacité de production

Usines de pâtes, papiers et cartons (Juin 2008)

11.01.01 (c)

Régions administratives		Nombre d'usines
01	Bas-Saint-Laurent	5
02	Saguenay—Lac-Saint-Jean	6
03	Capitale-Nationale	7
04	Mauricie	7
05	Estrie	5
06	Montréal	3
07	Outaouais	7
08	Abitibi-Témiscamingue	3
09	Côte-Nord	1
10	Nord-du-Québec	1
12	Chaudière-Appalaches	1
14	Lanaudière	1
15	Laurentides	2
16	Montréal	2
17	Centre-du-Québec	6
Total		57

1. Il n'y a pas d'usines de pâtes et papiers dans la région de la Gaspésie-Îles-de-la-Madeleine (11) et de Laval (13) .

11 Industries des pâtes et papiers

11.1 Capacité de production (suite)

Capacité estimée ¹ des usines québécoises de pâtes et papiers (tma) (Juin 2009) ^{2, 3}

11.01.02

Régions administratives	Pâtes destinées à la vente	Papier journal fini machine, surcalandré, etc.	Cartons d'emballage et autres	Panneaux à basse densité	Papiers fins et spéciaux	Cartons de construction	Papier Kraft (emballage, carbone)	Papiers hygiéniques etc.	Total
01-Bas-Saint-Laurent	257 100	264 000	201 900						723 000
02-Saguenay—Lac-Saint-Jean	930 000	675 000	35 000						1 640 000
03-Capitale-Nationale		980 000		75 000			1 200	15 000	1 071 200
04-Mauricie		1 450 750	813 400	35 000				64 800	2 363 950
05-Estrie		228 000	10 000		840 950		102 000	58 400	1 239 350
06-Montréal			155 600			18 000			173 600
07-Outaouais	912 250	545 000			35 600			116 800	1 609 650
08-Abitibi-Témiscamingue	699 300	200 000	140 000						1 039 300
09-Côte-Nord		546 000							546 000
10-Nord-du-Québec	610 000								610 000
12-Chaudière-Appalaches	56 400								56 400
14-Lanaudière								134 400	134 400
15-Laurentides					19 200			12 800	32 000
16-Montérégie			25 200					88 400	113 600
17-Centre-du-Québec			45 000					178 200	223 200
Total	3 465 050	4 888 750	1 426 100	110 000	895 750	18 000	103 200	668 800	11 575 650
Pourcentage	30%	42%	12%	1%	8%	0%	1%	6%	100%

1. Pour les usines de pâtes, papiers et cartons avec permis, nous avons utilisé les volumes autorisés comme capacité estimée.

Pour celles sans permis, nous avons utilisé les renseignements publiés par les entreprises.

2. Les établissements sont classés selon la production principale.

3. Il n'y a pas d'usines de pâtes et papiers dans la région de la Gaspésie-Îles-de-la-Madeleine (11) et de Laval (13).

Nombre d'usines québécoises de pâtes et papiers (Juin 2009) ^{1, 2}

11.01.03

Régions administratives	Pâtes destinées à la vente	Papier journal fini machine, surcalandré, etc.	Cartons et cartons d'emballage	Panneaux à basse densité	Papiers fins et spéciaux	Cartons de construction	Papier Kraft (emballage, carbone)	Papiers hygiéniques etc.	Total
01-Bas-Saint-Laurent	1	2	2						5
02-Saguenay—Lac-Saint-Jean	2	3	1						6
03-Capitale-Nationale		4		1			1	1	7
04-Mauricie		4	1	1				1	7
05-Estrie		1	1		1		1	1	5
06-Montréal			2			1			3
07-Outaouais	2	2			1			2	7
08-Abitibi-Témiscamingue	1	1	1						3
09-Côte-Nord		1							1
10-Nord-du-Québec	1								1
12-Chaudière-Appalaches	1								1
14-Lanaudière								1	1
15-Laurentides					1			1	2
16-Montérégie			1					1	2
17-Centre-du-Québec			1					5	6
Total	8	18	10	2	3	1	2	13	57

1. Les établissements sont classés selon la production principale.

2. Il n'y a pas d'usines de pâtes et papiers dans la région de la Gaspésie-Îles-de-la-Madeleine (11) et de Laval (13).

11 Industries des pâtes et papiers

11.1 Capacité de production (suite)

Capacité estimée des usines de pâtes et de papiers, selon les régions administratives ¹ (Juin 2009)

11.01.04

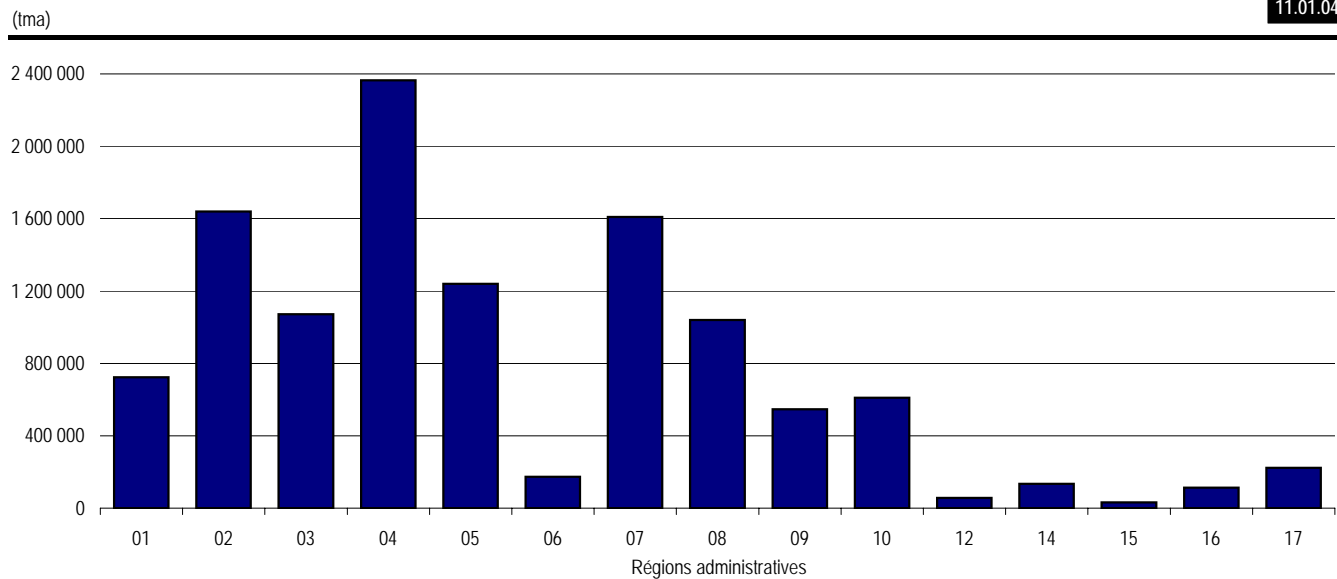

1. Il n'y a pas d'usines de pâtes et papiers dans la région de la Gaspésie-Îles-de-la-Madeleine (11) et de Laval (13) .

11 Industries des pâtes et papiers

11.1 Capacité de production (suite)

Capacité estimée des usines de pâtes et de papiers, selon les régions administratives ¹ (Juin 2009)

11.01.04 (g)

Régions administratives	Capacité ('000 tma)
01 Bas-Saint-Laurent	723
02 Saguenay—Lac-Saint-Jean	1 640
03 Capitale-Nationale	1 071
04 Mauricie	2 364
05 Estrie	1 239
06 Montréal	174
07 Outaouais	1 610
08 Abitibi-Témiscamingue	1 039
09 Côte-Nord	546
10 Nord-du-Québec	610
12 Chaudière-Appalaches	56
14 Lanaudière	134
15 Laurentides	32
16 Montérégie	114
17 Centre-du-Québec	223
Total	11 576

1. Il n'y a pas d'usines de pâtes et papiers dans la région de la Gaspésie-Îles-de-la-Madeleine (11) et de Laval (13) .

11 Industries des pâtes et papiers

11.2 Production

Sources d'approvisionnement de l'industrie québécoise des pâtes et papiers en matière ligneuse ('000 m³)

11.02.01

	2004	(%)	2005	(%)	2006	(%)	2007	(%)	2008	(%)
Bois ronds et copeaux des forêts publiques	1 718,7	7,0	1 792,2	7,5	1 763,1	8,0	1 886,7	9,0	2 026,6	10,4
Bois ronds et copeaux des forêts privées	1 901,1	7,7	1 675,0	7,0	1 718,4	7,8	1 829,3	8,8	1 875,2	9,6
Bois ronds, copeaux, sciures et rabotures des usines québécoises	18 550,7	75,0	17 682,1	73,6	15 892,1	71,7	14 402,3	68,9	13 245,2	67,8
Bois ronds, copeaux, sciures et rabotures importés	2 547,9	10,3	2 889,7	12,0	2 777,9	12,5	2 772,9	13,3	2 378,1	12,2
Total	24 718,4	100,0	24 039,0	100,0	22 151,5	100,0	20 891,1	100,0	19 525,0	100,0

Source : Ministère des Ressources naturelles et de la Faune, Direction du développement de l'industrie des produits forestiers.

11 Industries des pâtes et papiers

11.2 Production (suite)

Matières premières utilisées par les usines québécoises de pâtes et papiers

11.02.02

Années	Bois ronds ¹		Produits conjoints des scieries ²		Autres fibres ³		Total	
	('000 tma) ⁴	(%)	('000 tma) ⁵	(%)	('000 tma) ⁶	(%)	('000 tma)	(%)
2004	1 896	14	8 465	64	2 842	22	13 203	100
2005	1 878	14	8 235	63	2 921	22	13 033	100
2006	1 933	16	7 437	60	3 037	24	12 407	100
2007	2 139	18	6 751	57	2 906	25	11 796	100
2008	1 961	18	6 334	58	2 643	24	10 938	100

1. Achats hors Québec inclus.

2. Copeaux, sciures et rabotures.

3. Fibres recyclées et pâtes achetées.

4. 0,384 tma de bois ronds = 1 m³.

5. 0,396 tma de produits conjoints des scieries = 1 m³.

6. 0,381 tma d'autres fibres = 1 m³.

Source : Ministère des Ressources naturelles et de la Faune, Direction du développement de l'industrie des produits forestiers.

11 Industries des pâtes et papiers

11.2 Production (suite)

Consommation de fibres de papier et de carton recyclées de l'industrie québécoise des pâtes et papiers (tma)

11.02.03

Années	Papiers de récupération pour le désencrage	Papiers de récupération sans désencrage	Cartons de récupération	Total
2004	1 223 158	172 514	590 488	1 986 160
2005	1 211 574	159 130	696 430	2 067 134
2006	1 219 394	200 143	758 086	2 177 623
2007	1 123 691	193 968	764 013	2 081 672
2008	1 097 782	180 240	659 881	1 937 903

Source : Ministère des Ressources naturelles et de la Faune, Direction du développement de l'industrie des produits forestiers.

11 Industries des pâtes et papiers

11.2 Production (suite)

Types de pâtes produites au Québec (tma)

11.02.04

	2000	(%)	2001	(%)	2002	(%)	2003	(%)	2004	(%)	2005	(%)	2006	(%)	2007	(%)	2008	(%)
Pâtes au sulfate (kraft)	2 402 949	27	2 268 016	27	2 359 337	27	2 319 943	27	2 315 095	26	2 204 555	25	1 924 478	22	1 813 247	22	1 724 800	25
Pâtes thermomécaniques	4 097 728	46	3 867 761	46	4 016 095	46	4 245 011	49	4 342 363	49	4 516 840	51	4 441 694	52	4 147 237	51	3 658 270	53
Pâtes recyclées	1 422 531	16	1 571 743	19	1 646 961	19	1 607 326	18	1 702 996	19	1 754 340	20	1 845 483	21	1 791 529	22	1 195 616	17
Autres pâtes	951 939	11	703 271	8	702 580	8	558 042	6	529 207	6	387 343	4	386 253	4	377 527	5	307 525	4
Production totale	8 875 147	100	8 410 791	100	8 724 973	100	8 730 322	100	8 889 661	100	8 863 078	100	8 597 908	100	8 129 540	100	6 886 211	100

Source : Ministère des Ressources naturelles et de la Faune, Direction du développement de l'industrie des produits forestiers (registre forestier).

11 Industries des pâtes et papiers

11.2 Production (suite)

Répartition de la production selon les produits

11.02.05

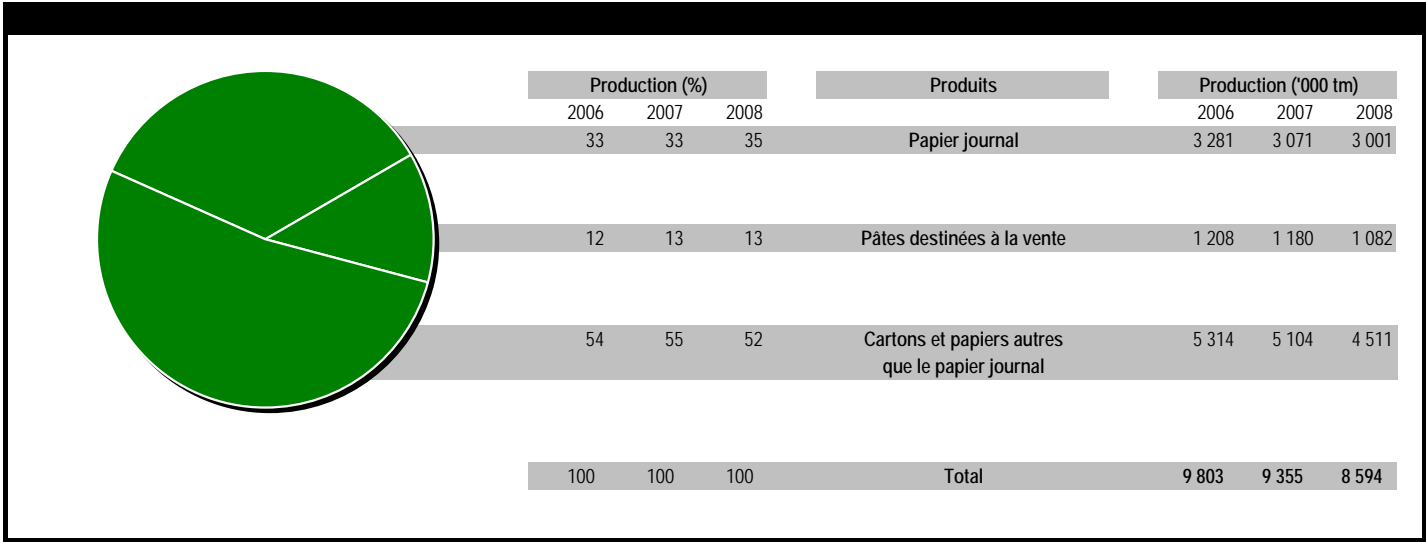

Sources : Conseil des industries forestières du Québec (CIFO) et registre forestier.

11 Industries des pâtes et papiers

11.2 Production (suite)

Répartition de la production selon les produits (suite)

11.02.05 (g)

Produits	2003	2004	2005	2006	2007	2008	2003	2004	2005	2006	2007	2008
	(%)	(%)	(%)	(%)	(%)	(%)	('000 tm)	('000 tm)	('000 tm)	('000 tm)	('000 tm)	('000 tm)
Papier journal	39	34	34	33	33	35	3 729	3 488	3 421	3 281	3 071	3 001
Cartons et papiers autres que le papier journal	47	52	52	54	55	52	4 512	5 275	5 246	5 314	5 104	4 511
Pâtes destinées à la vente	15	14	14	12	13	13	1 402	1 422	1 396	1 208	1 180	1 082
Total	100	100	100	100	100	100	9 643	10 185	10 063	9 803	9 355	8 594

Sources : Conseil des industries forestières du Québec (CIFQ) et registre forestier.

11 Industries des pâtes et papiers

11.2 Production (suite)

Évolution de la production québécoise de papiers et de cartons (tm)

11.02.06

	2003	2004	2005	2006	2007	2008
Papier journal et annuaire	3 850 637	3 472 317	3 415 735	3 476 328	3 270 172	3 036 272
Papiers pour l'impression et l'écriture	2 585 872	3 054 854	3 149 375	2 974 877	2 877 768	2 557 781
Papiers hygiéniques	307 434	342 011	378 900	356 015	371 240	334 107
Autres papiers	150 365	140 326	121 581	212 364	151 183	266 439
Cartons	1 731 756	1 762 566	1 650 624	1 651 952	1 618 418	1 445 623
Total	8 626 064	8 772 074	8 716 215	8 671 536	8 288 781	7 640 222

Source : Ministère des Ressources naturelles et de la Faune, Direction du développement de l'industrie des produits forestiers.

11 Industries des pâtes et papiers

11.2 Production (suite)

Part du Québec dans la production mondiale de papiers et de cartons

11.02.07

	Papier journal (⁰⁰⁰ tm)					Autres papiers et cartons (⁰⁰⁰ tm)					Total (⁰⁰⁰ tm)				
	2 004	2 005	2 006	2 007	2 008	2 004	2 005	2 006	2 007	2 008	2 004	2 005	2 006	2 007	2 008
Québec	3 488	3 421	3 281	3 071	3 001	5 275	5 246	5 314	5 104	4 511	8 763	8 667	8 595	8 175	7 512
Canada	8 180	7 770	7 122	6 640	6 400e	12 419	11 904	11 143	10 431	9 765e	20 599	19 674	18 265	17 071	16 165e
Monde ¹	39 493	38 228	38 342	38 499e	37 416e	315 339	315 863	326 797	327 321e	324 797e	354 832	354 091	365 139	365 820e	362 213e
Québec /															
Canada (%)	42,6	44,0	46,1	46,3	46,9	42,5	44,1	47,7	48,9	46,2	42,5	44,1	47,1	47,9	46,5
Québec /															
Monde (%)	8,8	8,9	8,6	8,0	8,0	1,7	1,7	1,6	1,6	1,4	2,5	2,4	2,4	2,2	2,1

1. Estimation en 2007 et 2008, selon le taux de variation de la production mondiale de papier journal et d'autres papiers et cartons de la firme RISI

Sources : Conseil des industries forestières du Québec (CIFQ).

Conseil des produits des pâtes et papiers (CPPP)

Organisation des nations unies pour l'alimentation et l'agriculture (FAOSTAT)

11 Industries des pâtes et papiers

11.2 Production (suite)

Productivité de la main-d'œuvre de l'industrie du papier journal

11.02.08 (g)

Années	Canada Est (tonne métrique de papier journal/h-p. payée)	États-Unis Sud (tonne métrique de papier journal/h-p. payée)	Suède ¹ (tonne métrique de papier journal/h-p. payée)
1990	0,26	0,40	0,45
1991	0,27	0,42	0,43
1992	0,30	0,42	0,48
1993	0,32	0,43	0,48
1994	0,34	0,43	0,50
1995	0,36	0,45	0,50
1996	0,36	0,45	0,50
1997	0,36	0,45	0,53
1998	0,36	0,45	0,53
1999	0,37	0,48	0,53
2000	0,37	0,48	0,53
2001	0,37	0,48	0,53
2002	0,37	0,48	0,53
2003	0,37	0,48	0,53
2004	0,38	0,48	0,56
2005	0,38	0,48	0,56
2006	0,38	0,50	
2007	0,38	0,50	
2008	0,38	0,50	

1. Les données ne sont plus disponibles pour la Suède à partir de 2006.

Source : Resource Information Systems, Inc (RISI) - Site internet

Productivité de la main-d'œuvre de l'industrie du papier journal

Tonne métrique de papier journal/h-p. payée

11.02.08

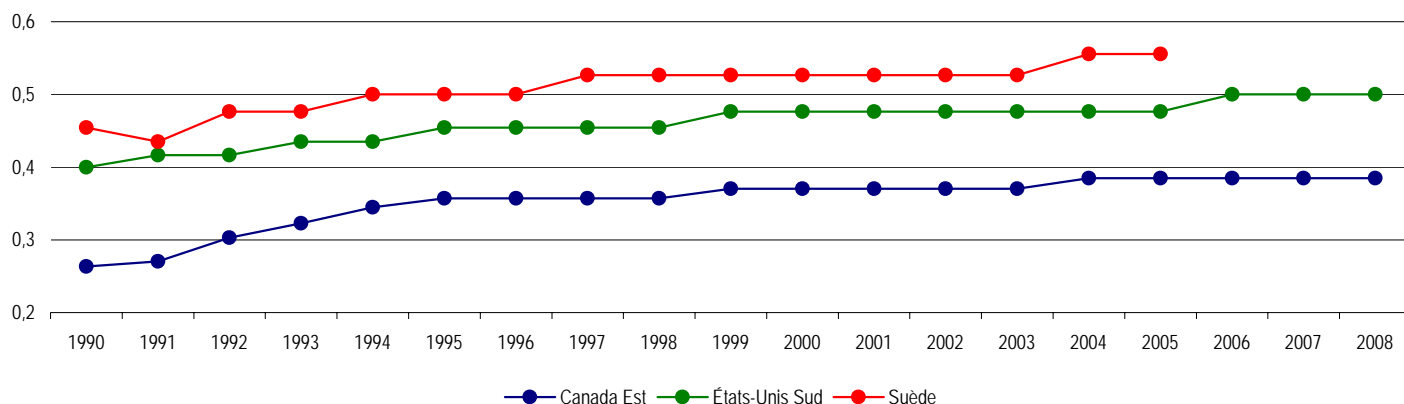

Source : Resource Information Systems, Inc (RISI) - Site internet

11 Industries des pâtes et papiers

11.2 Production (suite)

Évolution de la valeur de la production québécoise de l'industrie du papier,
de l'impression et des activités connexes de soutien ('000 \$)

11.02.09

	2002	2003	2004r	2005r	2006p	2007
Fabrication du papier (SCIAN 322)	11 578 245	10 879 891	10 795 270	10 974 999	10 576 982	10 138 535
Impression et activités connexes de soutien (SCIAN 323)	3 214 765	3 361 042	3 473 584	3 315 565	3 225 022	3 332 805

Source : Institut de la statistique du Québec (statistiques principales à l'activité totale).

Évolution de la valeur des exportations québécoises de l'industrie du papier,
de l'impression et des activités connexes de soutien ('000 \$)

11.02.10

	2003	2004	2005	2006	2007	2008
Fabrication du papier (SCIAN 322)	6 806 375	7 156 287	7 282 426	7 359 691	6 617 000p	7 050 000p
Impression et activités connexes de soutien (SCIAN 323)	589 007	550 635	569 349	502 033	429 759p	375 207p

Source : Statistique Canada (Stratégis).

11 Industries des pâtes et papiers

11.3 Indicateurs économiques

Indicateurs économiques de l'industrie de la fabrication du papier (SCIAN 322)

11.03.01

A) Québec

Groupes et sous-groupes Fabrication du papier (322)	Emplois totaux (n)				Traitements et salaires totaux (⁰⁰⁰ \$)			
	2004	2005	2006	2007	2004	2005	2006	2007
Usines de pâte mécanique (322111)	x	x	x	x	x	x	x	x
Usines de pâte chimique (322112)	x	x	x	x	x	x	x	x
Usines de papier, sauf le papier journal (322121)	4 086	4 808	4 981	4 712	244 226	289 016	291 271	274 684
Usines de papier journal (322122)	7 817	7 606	6 928	6 418	469 915	477 034	449 640	435 423
Usines de carton (322130)	1 955	1 784	1 554	1 439	123 117	109 930	97 413	92 340
Fabrication de boîtes en carton ondulé et en carton compact (322211)	2 843	2 827	2 594	2 606	140 549	143 757	132 026	134 627
Fabrication de boîtes pliantes en carton (322212)	2 315	1 454	1 280	1 119	112 539	74 084	65 822	58 150
Fabrication d'autres contenants en carton (322219)	556	738	752	730	23 425	33 025	33 283	32 892
Fabrication de sacs en papier et de papier couché et traité (322220)	1 579	2 100	1 908	2 003	78 450	101 331	92 052	102 835
Fabrication d'articles de papeterie (322230)	818	846	757	655	37 642	39 264	33 706	28 497
Fabrication de produits hygiéniques en papier (322291)	3 181	2 439	2 339	2 112	162 588	127 424	127 594	117 572
Fabrication de tous les autres produits en papier transformé (322295)	299	301	262	262	14 735	14 763	13 251	13 461
Total de la fabrication du papier (322)	27 671	26 994	25 016	23 571	1 554 709	1 550 057	1 438 411	1 389 101

	Revenu total du sous-secteur (⁰⁰⁰ \$)				Valeur ajoutée ¹ à l'activité totale (⁰⁰⁰ \$)			
	2004	2005	2006	2007	2004	2005	2006	2007
Usines de pâte mécanique (322111)	x	x	x	x	x	x	x	x
Usines de pâte chimique (322112)	x	x	x	x	x	x	x	x
Usines de papier, sauf le papier journal (322121)	1 819 804	2 149 584	2 165 049	2 134 046	726 512	892 822	900 081	817 892
Usines de papier journal (322122)	3 333 917	3 604 730	3 551 692	3 228 282	1 223 660	1 383 016	1 429 597	1 092 642
Usines de carton (322130)	994 628	891 054	906 613	886 557	411 691	338 542	376 269	312 075
Fabrication de boîtes en carton ondulé et en carton compact (322211)	791 650	763 632	714 203	728 355	325 356	300 492	290 539	297 582
Fabrication de boîtes pliantes en carton (322212)	542 054	354 128	323 200	283 358	239 189	162 334	147 685	123 652
Fabrication d'autres contenants en carton (322219)	169 841	207 095	207 570	205 693	78 862	89 889	91 569	87 033
Fabrication de sacs en papier et de papier couché et traité (322220)	587 760	758 727	659 149	675 900	232 391	323 673	271 013	252 415
Fabrication d'articles de papeterie (322230)	157 618	150 302	141 375	119 991	88 670	86 596	85 499	66 158
Fabrication de produits hygiéniques en papier (322291)	1 098 083	875 921	804 834	803 717	495 206	424 685	380 054	378 084
Fabrication de tous les autres produits en papier transformé (322295)	131 522	128 840	126 333	116 034	72 480	65 503	53 544	55 436
Total de la fabrication du papier (322)	10 795 270	10 974 999	10 576 982	10 138 535	4 329 483	4 430 941	4 317 220	3 796 211

1. La valeur ajoutée à l'activité totale a été estimée selon le calcul suivant : Revenu total + Total des stocks de fermeture - Total des stocks d'ouverture

- Coût en énergie et approvisionnement en eau - Coût des matières et fournitures.

Source : Statistique Canada (selon l'enquête annuelle sur les manufactures et l'exploitation forestière).

11 Industries des pâtes et papiers

11.3 Indicateurs économiques (suite)

Indicateurs économiques de l'industrie de la fabrication du papier (SCIAN 322) (suite)

11.03.02

B) Canada

Groupes et sous-groupes Fabrication du papier (322)	Emplois totaux (n)				Traitements et salaires totaux ('000 \$)			
	2004	2005	2006	2007	2004	2005	2006	2007
Usines de pâte mécanique (322111)	992	704	654	636	66 662	53 422	51 977	47 225
Usines de pâte chimique (322112)	12 780	11 028	10 181	10 418	954 113	817 412	756 728	785 962
Usines de papier, sauf le papier journal (322121)	13 574	13 008	11 587	11 114	916 321	870 962	739 147	692 001
Usines de papier journal (322122)	17 540	17 477	14 919	13 500	1 138 493	1 166 253	1 027 283	955 556
Usines de carton (322130)	4 624	4 458	3 839	3 383	304 298	293 970	253 571	231 376
Fabrication de boîtes en carton ondulé et en carton compact (322211)	12 510	12 170	11 562	10 430	594 770	609 387	578 493	544 309
Fabrication de boîtes pliantes en carton (322212)	6 296	4 963	4 773	4 235	307 221	259 682	240 344	225 053
Fabrication d'autres contenants en carton (322219)	2 052	2 408	2 150	2 076	83 679	101 784	97 781	96 853
Fabrication de sacs en papier et de papier couché et traité (322220)	7 015	7 753	7 058	6 898	412 857	436 268	409 254	408 344
Fabrication d'articles de papeterie (322230)	2 940	3 133	2 984	2 818	147 405	155 460	145 900	134 192
Fabrication de produits hygiéniques en papier (322291)	3 723	2 845	2 646	2 343	189 638	148 066	144 151	130 178
Fabrication de tous les autres produits en papier transformé (322295)	1 631	1 670	2 021	2 164	74 575	75 090	90 514	94 358
Total de la fabrication du papier (322)	85 677	81 617	74 374	70 015	5 190 032	4 987 756	4 535 143	4 345 449

	Revenu total du sous-secteur ('000 \$)				Valeur ajoutée ¹ à l'activité totale ('000 \$)			
	2004	2005	2006	2007	2004	2005	2006	2007
Usines de pâte mécanique (322111)	795 072	611 320	671 014	651 621	298 420	180 896	207 805	191 974
Usines de pâte chimique (322112)	6 798 115	5 833 222	5 773 514	6 470 125	2 527 667	1 965 540	2 107 914	2 471 718
Usines de papier, sauf le papier journal (322121)	6 396 721	5 993 844	5 246 709	5 345 577	2 708 961	2 521 963	1 964 469	2 054 554
Usines de papier journal (322122)	7 791 384	8 104 759	7 397 168	6 731 900	2 841 748	2 994 403	2 988 178	2 286 722
Usines de carton (322130)	2 209 834	2 061 238	2 087 993	1 995 099	849 788	756 046	830 438	740 077
Fabrication de boîtes en carton ondulé et en carton compact (322211)	3 372 162	3 315 308	3 237 099	3 121 828	1 383 962	1 332 498	1 334 554	1 312 075
Fabrication de boîtes pliantes en carton (322212)	1 485 501	1 237 910	1 197 252	1 117 993	666 402	564 105	544 023	493 761
Fabrication d'autres contenants en carton (322219)	539 173	655 404	679 526	716 729	235 402	285 645	331 998	368 201
Fabrication de sacs en papier et de papier couché et traité (322220)	3 387 375	3 411 912	3 008 350	2 708 753	1 912 165	1 950 015	1 702 212	1 454 604
Fabrication d'articles de papeterie (322230)	619 821	639 077	638 374	589 361	326 066	340 750	348 675	298 631
Fabrication de produits hygiéniques en papier (322291)	1 246 366	1 014 118	919 701	895 894	563 598	489 195	422 667	410 621
Fabrication de tous les autres produits en papier transformé (322295)	468 824	468 495	571 848	577 407	267 156	241 293	266 925	272 273
Total de la fabrication du papier (322)	35 110 348	33 346 607	31 428 548	30 922 288	14 581 335	13 622 349	13 049 858	4 610 166

1. La valeur ajoutée à l'activité totale a été estimée selon le calcul suivant : Revenu total + Total des stocks de fermeture - Total des stocks d'ouverture

- Coût en énergie et approvisionnement en eau - Coût des matières et fournitures.

Source : Statistique Canada (selon l'enquête annuelle sur les manufactures et l'exploitation forestière).

11 Industries des pâtes et papiers

11.3 Indicateurs économiques (suite)

Indicateurs économiques de l'industrie de l'impression et des activités connexes (SCIAN 323)

A) Québec

11.03.03

Groupes et sous-groupes Impression et activités connexes (323)	Emplois totaux (n)				Traitements et salaires totaux ('000 \$)			
	2004	2005	2006	2007	2004	2005	2006	2007
Sérigraphie commerciale (323113)	962	998	1 063	947	38 995	40 973	43 260	41 163
Impression instantanée (323114)	303	361	271	226	9 834	12 721	10 567	9 155
Impression numérique (323115)	334	477	481	437	15 021	20 333	21 329	19 434
Impression de formulaires commerciaux en liasses (323116)	1 769	1 666	1 538	1 517	65 843	65 991	61 532	65 007
Autres activités d'impression (323119)	14 808	13 754	13 760	14 117	661 828	601 979	609 826	621 440
Activités de soutien à l'impression (323120)	2 563	2 058	1 646	1 641	117 428	109 124	81 000	78 907
Total de l'impression et des activités connexes (323)	20 739	19 314	18 759	18 885	908 949	851 121	827 514	835 106

	Revenu total du sous-secteur ('000 \$)				Valeur ajoutée ¹ à l'activité totale ('000 \$)			
	2004	2005	2006	2007	2004	2005	2006	2007
Sérigraphie commerciale (323113)	109 762	112 164	116 530	108 996	80 157	67 901	72 163	68 640
Impression instantanée (323114)	34 631	43 841	39 170	34 091	25 751	25 066	24 665	19 890
Impression numérique (323115)	49 707	67 023	76 042	73 485	38 411	47 481	51 024	47 757
Impression de formulaires commerciaux en liasses (323116)	368 803	361 951	341 110	360 292	241 010	232 114	219 147	235 369
Autres activités d'impression (323119)	2 608 251	2 463 824	2 419 666	2 514 805	1 443 334	1 254 841	1 265 703	1 372 671
Activités de soutien à l'impression (323120)	302 430	266 762	232 504	241 136	235 577	202 051	169 064	171 485
Total de l'impression et des activités connexes (323)	3 473 584	3 315 565	3 225 022	3 332 805	2 064 240	1 829 454	1 801 766	1 915 812

1. La valeur ajoutée à l'activité totale a été estimée selon le calcul suivant : Revenu total + Total des stocks de fermeture - Total des stocks d'ouverture

- Coût en énergie et approvisionnement en eau - Coût des matières et fournitures

Source : Statistique Canada (selon l'enquête annuelle sur les manufactures et l'exploitation forestière).

B) Canada

11.03.04

Groupes et sous-groupes Impression et activités connexes (323)	Emplois totaux (n)				Traitements et salaires totaux ('000 \$)			
	2004	2005	2006	2007	2004	2005	2006	2007
Sérigraphie commerciale (323113)	3 943	4 061	4 092	3 960	166 916	175 462	173 062	175 265
Impression instantanée (323114)	2 128	2 132	1 855	1 834	72 349	75 297	73 000	72 270
Impression numérique (323115)	1 986	2 386	2 291	2 793	87 566	104 482	104 266	123 221
Impression de formulaires commerciaux en liasses (323116)	5 124	5 142	4 891	4 605	221 553	223 856	216 458	214 949
Autres activités d'impression (323119)	53 154	50 163	48 754	50 426	2 465 305	2 315 691	2 297 893	2 358 073
Activités de soutien à l'impression (323120)	9 138	7 469	6 471	6 313	409 019	370 950	308 956	301 034
Total de l'impression et des activités connexes (323)	75 473	71 353	68 354	69 931	3 422 708	3 265 738	3 173 635	3 244 812

	Revenu total du sous-secteur ('000 \$)				Valeur ajoutée ¹ à l'activité totale ('000 \$)			
	2004	2005	2006	2007	2004	2005	2006	2007
Sérigraphie commerciale (323113)	498 725	514 624	503 070	495 000	302 696	306 140	304 583	300 892
Impression instantanée (323114)	236 326	244 350	235 945	235 406	144 412	152 091	151 437	142 670
Impression numérique (323115)	264 924	325 843	362 363	437 330	180 904	225 195	233 996	284 481
Impression de formulaires commerciaux en liasses (323116)	1 053 915	1 076 611	1 050 502	1 057 352	689 784	719 191	710 682	715 795
Autres activités d'impression (323119)	9 124 405	8 785 144	8 623 760	8 930 745	4 957 756	4 762 259	4 796 640	5 001 122
Activités de soutien à l'impression (323120)	1 029 156	931 117	894 374	879 889	762 189	695 270	651 280	639 532
Total de l'impression et des activités connexes (323)	12 207 451	11 877 689	11 670 014	12 035 722	7 037 741	6 860 146	6 848 618	7 084 492

1. La valeur ajoutée à l'activité totale a été estimée selon le calcul suivant : Revenu total + Total des stocks de fermeture - Total des stocks d'ouverture

- Coût en énergie et approvisionnement en eau - Coût des matières et fournitures

Source : Statistique Canada (selon l'enquête annuelle sur les manufactures et l'exploitation forestière).

11 Industries des pâtes et papiers

11.3 Indicateurs économiques (suite)

Évolution du nombre d'établissements de l'industrie de la fabrication du papier (SCIAN 322)

Québec

11.03.05

Groupes et sous-groupes

Fabrication du papier (322)

	2004	2005	2006	2007
Usines de pâte mécanique (322111)	x	4	5	5
Usines de pâte chimique (322112)	15	14	10	11
Usines de papier, sauf le papier journal (322121)	x	x	40	35
Usines de papier journal (322122)	x	x	17	18
Usines de carton (322130)	25	25	27	25
Fabrication de boîtes en carton ondulé et en carton compact (322211)	40	40	36	39
Fabrication de boîtes pliantes en carton (322212)	29	28	25	27
Fabrication d'autres contenants en carton (322219)	20	24	24	24
Fabrication de sacs en papier et de papier couché et traité (322220)	73	56	56	51
Fabrication d'articles de papeterie (322230)	30	31	33	31
Fabrication de produits hygiéniques en papier (322291)	x	17	18	15
Fabrication de tous les autres produits en papier transformé (322299)	x	22	23	27
Total de la fabrication du papier (322)	340	327	314	308

Source : Statistique Canada (selon l'enquête annuelle sur les manufactures et l'exploitation forestière).

Évolution du nombre d'établissements de l'impression et des activités connexes (SCIAN 323)

Québec

11.03.06

Groupes et sous-groupes

Impression et activités connexes (323)

	2004	2005	2006	2007
Sérigraphie commerciale (323113)	215	182	170	173
Impression instantanée (323114)	103	79	86	82
Impression numérique (323115)	45	68	77	92
Impression de formulaires commerciaux en liasses (323116)	103	116	106	114
Autres activités d'impression (323119)	1299	1149	1101	1082
Activités de soutien à l'impression (323120)	354	341	316	291
Total de l'impression et des activités connexes (SCIAN 323)	2 119	1 935	1 856	1 834

Source : Statistique Canada (selon l'enquête annuelle sur les manufactures et l'exploitation forestière).

11 Industries des pâtes et papiers

11.3 Indicateurs économiques (suite)

Dépenses en immobilisations et en réparations de l'industrie de la fabrication du papier (SCIAN 322)

11.03.07

A) Québec et Canada

Années	Québec (M\$)			Canada (M\$)			Québec / Canada (%)
	Immobilisations	Réparations	Total	Immobilisations	Réparations	Total	
1994	793,9	527,9	1 321,8	2 217,6	1 996,7	4 214,3	31,4
1995	1 049,8	479,9	1 529,7	3 536,5	2 064,3	5 600,8	27,3
1996	1 004,3	430,0	1 434,3	3 154,8	1 744,6	4 899,5	29,3
1997	879,0	529,7	1 408,7	2 735,2	1 919,7	4 654,9	30,3
1998	914,4	528,0	1 442,4	2 173,3	1 978,2	4 151,6	34,7
1999	845,8	526,8	1 372,5	2 032,9	1 919,0	3 951,9	34,7
2000	966,4	639,8	1 606,2	2 379,5	2 256,2	4 635,7	34,6
2001	675,7	575,8	1 251,5	1 942,3	2 225,9	4 168,3	30,0
2002	655,2	553,9	1 209,1	1 579,2	2 075,2	3 654,4	33,1
2003	1 119,7	577,8	1 697,4	2 208,1	2 132,8	4 340,9	39,1
2004	379,0	405,8	784,8	1 395,5	1 927,3	3 322,9	23,6
2005	347,3	382,0	729,4	1 424,7	1 943,2	3 367,9	21,7
2006	316,1	375,9	692,0	1 293,6	1 691,1	2 984,7	23,2
2007	329,9	360,9	690,8	1 319,3	1 554,5	2 873,8	24,0
2008	326,3	1 098,5
2009	364,3	922,1

B) Québec

Années	Immobilisations (M\$)			Réparations (M\$)			Total (M\$)
	Constructions	Machines	Total	Constructions	Machines	Total	
1994	114,7	679,2	793,9	23,6	504,3	527,9	1 321,8
1995	265,1	784,8	1 049,8	19,8	460,1	479,9	1 529,7
1996	214,7	789,6	1 004,3	22,2	407,8	430,0	1 434,3
1997	97,6	781,4	879,0	22,6	507,0	529,7	1 408,7
1998	82,4	831,9	914,4	27,5	500,4	528,0	1 442,4
1999	113,1	732,7	845,8	37,5	489,2	526,8	1 372,5
2000	252,9	713,5	966,4	47,6	592,2	639,8	1 606,2
2001	48,7	627,0	675,7	33,7	542,0	575,8	1 251,5
2002	67,5	587,6	655,2	44,0	509,9	553,9	1 209,1
2003	55,8	1 063,9	1 119,7	42,3	535,5	577,8	1 697,4
2004	133,3	245,7	379,0	22,1	383,7	405,8	784,8
2005	26,2	321,1	347,3	20,7	361,3	382,0	729,4
2006	13,4	302,7	316,1	16,4	359,5	375,9	692,0
2007	19,4	310,5	329,9	9,1	351,8	360,9	690,8
2008	2,1	324,2	326,3
2009	8,9	355,4	364,3

C) Canada

Années	Immobilisations (M\$)			Réparations (M\$)			Total (M\$)
	Constructions	Machines	Total	Constructions	Machines	Total	
1994	308,3	1 909,3	2 217,6	172,4	1 824,3	1 996,7	4 214,3
1995	742,9	2 793,6	3 536,5	145,9	1 918,4	2 064,3	5 600,8
1996	645,0	2 509,8	3 154,8	115,7	1 628,9	1 744,6	4 899,5
1997	377,2	2 358,0	2 735,2	80,2	1 839,5	1 919,7	4 654,9
1998	203,1	1 970,2	2 173,3	103,5	1 874,7	1 978,2	4 151,6
1999	214,8	1 818,2	2 032,9	215,7	1 703,3	1 919,0	3 951,9
2000	443,1	1 936,5	2 379,5	200,5	2 055,7	2 256,2	4 635,7
2001	211,7	1 730,6	1 942,3	173,5	2 052,4	2 225,9	4 168,3
2002	177,0	1 402,2	1 579,2	169,4	1 905,8	2 075,2	3 654,4
2003	175,4	2 032,7	2 208,1	155,2	1 977,6	2 132,8	4 340,9
2004	272,1	1 123,5	1 395,5	127,9	1 799,4	1 927,3	3 322,9
2005	108,3	1 316,4	1 424,7	170,6	1 772,6	1 943,2	3 367,9
2006	61,4	1 232,2	1 293,6	136,7	1 554,4	1 691,1	2 984,7
2007	88,3	1 231,0	1 319,3	91,7	1 462,8	1 554,5	2 873,8
2008	64,3	1 034,2	1 098,5
2009	26,5	895,6	922,1

Sources : Institut de la statistique du Québec, Investissements privés et publics au Québec.
Statistique Canada : 61-205 et 61-206.

11 Industries des pâtes et papiers

11.3 Indicateurs économiques (suite)

Dépenses en immobilisations et en réparations de l'industrie de l'impression et des activités connexes (SCIAN 323)

A) Québec et Canada

11.03.08

Années	Québec (M\$)			Canada (M\$)			Québec / Canada (%)
	Immobilisations	Réparations	Total	Immobilisations	Réparations	Total	
1994	73,9	273,0	92,9	365,9	..
1995	59,0	32,5	91,5	227,8	100,2	328,0	27,9
1996	86,5	25,4	111,9	340,8	95,0	435,8	25,7
1997	56,3	23,2	79,5	304,6	84,9	389,5	20,4
1998	93,2	42,7	135,9	395,6	138,8	534,4	25,4
1999	86,1	37,7	123,8	300,5	136,1	436,7	28,3
2000	126,9	41,1	168,0	369,8	127,2	497,0	33,8
2001	111,6	43,7	155,3	367,0	160,1	527,1	29,5
2002	88,5	33,8	122,3	310,6	135,4	445,9	27,4
2003	98,8	53,1	151,9	377,7	171,0	548,7	27,7
2004	80,9	42,6	123,5	334,7	169,4	504,1	24,5
2005	132,0	44,2	298,6	373,9	162,8	536,8	55,6
2006	101,1	39,8	140,9	385,7	168,7	554,4	25,4
2007	139,3	46,7	186,0	537,8	181,3	719,1	25,9
2008	115,4	483,5
2009	75,5	479,7

B) Québec

Années	Immobilisations (M\$)			Réparations (M\$)			Total (M\$)
	Constructions	Machines	Total	Constructions	Machines	Total	
1994	4,2	69,7	73,9	6,0	30,9	36,8	110,7
1995	7,0	52,0	59,0	5,2	27,3	32,5	91,5
1996	4,8	81,8	86,5	1,4	24,0	25,4	111,9
1997	8,2	48,1	56,3	3,2	20,0	23,2	79,5
1998	11,9	81,3	93,2	4,0	38,8	42,7	135,9
1999	5,1	81,0	86,1	6,1	31,6	37,7	123,8
2000	6,4	120,6	126,9	4,1	37,0	41,1	168,0
2001	21,6	90,0	111,6	4,4	39,4	43,7	155,3
2002	9,8	78,7	88,5	3,9	29,9	33,8	122,3
2003	8,7	90,1	98,8	5,2	47,8	53,1	151,9
2004	21,5	59,4	80,9	2,8	39,7	42,6	123,5
2005	2,5	129,5	132,0	3,6	40,6	44,2	298,6
2006	7,4	93,7	101,1	3,4	36,4	39,8	140,8
2007	7,5	131,8	139,3	6,3	40,4	46,7	186,0
2008	11,9	103,5	115,4
2009	2,5	73,0	75,5

C) Canada

Années	Immobilisations (M\$)			Réparations (M\$)			Total (M\$)
	Constructions	Machines	Total	Constructions	Machines	Total	
1994	33,3	239,7	273,0	14,0	78,9	92,9	365,9
1995	19,6	208,2	227,8	16,4	83,8	100,2	328,0
1996	15,6	325,2	340,8	8,5	86,5	95,0	435,8
1997	15,2	289,4	304,6	9,9	75,0	84,9	389,5
1998	43,6	352,0	395,6	17,6	121,2	138,8	534,4
1999	38,6	262,0	300,5	13,5	122,7	136,1	436,7
2000	27,1	342,6	369,8	11,2	116,0	127,2	497,0
2001	30,2	336,8	367,0	14,9	145,2	160,1	527,1
2002	24,6	286,0	310,6	12,1	123,2	135,4	445,9
2003	37,0	340,7	377,7	17,4	153,6	171,0	548,7
2004	36,8	297,8	334,7	28,6	140,8	169,4	504,1
2005	28,6	345,3	373,9	32,6	130,3	162,8	536,8
2006	33,8	351,9	385,7	23,0	145,7	168,7	554,4
2007	23,4	514,4	537,8	24,8	156,5	181,3	719,1
2008	64,9	418,6	483,5
2009	58,5	421,2	479,7

Sources : Institut de la statistique du Québec, Investissements privés et publics au Québec.
Statistique Canada : 61-205 et 61-206.

11 Industries des pâtes et papiers

11.3 Indicateurs économiques (suite)

Évolution des indicateurs économiques pour les usines des pâtes à papier, des papiers et des cartons (SCIAN 3221)

A) Québec

11.03.09

Années	Emplois totaux	Traitements et salaires totaux	Revenu total du groupe	Valeur ajoutée ¹ à l'activité totale
	(n)	('000 \$)	('000 \$)	('000 \$)
2003	17 341	1 056 465	7 371 684	2 903 865
2004	16 080	984 781	7 316 742	2 806 288
2005	16 289	1 016 409	7 736 354	2 977 769
2006	15 124	940 677	7 600 318	2 997 317
2007	14 084	901 067	7 205 487	2 535 851

B) Canada

Années	Emplois totaux	Traitements et salaires totaux	Revenu total du groupe	Valeur ajoutée ¹ à l'activité totale
	(n)	('000 \$)	('000 \$)	('000 \$)
2003	53 192	3 447 983	23 291 478	8 680 841
2004	49 510	3 379 887	23 991 126	9 226 584
2005	46 675	3 202 019	22 604 383	8 418 848
2006	41 180	2 828 706	21 176 398	8 098 804
2007	39 051	2 712 120	21 194 322	7 745 045

1. La valeur ajoutée à l'activité totale a été estimée selon le calcul suivant : Revenu total + Total des stocks de fermeture - Total des stocks d'ouverture

- Coût en énergie et approvisionnement en eau - Coût des matières et fournitures

Source : Statistique Canada (selon l'enquête annuelle sur les manufactures et l'exploitation forestière).

Évolution des indicateurs économiques pour les usines de pâte à papier (SCIAN 32211)

A) Québec

11.03.10

Années	Emplois totaux	Traitements et salaires totaux	Revenu total de la classe	Valeur ajoutée ¹ à l'activité totale
	(n)	('000 \$)	('000 \$)	('000 \$)
2003	2 376	156 096	1 141 184	340 564
2004	2 222	147 523	1 168 393	438 304
2005	2 091	140 429	1 090 986	363 389
2006	1 661	102 353	976 964	291 370
2007	1 515	98 620	956 602	313 242

B) Canada

Années	Emplois totaux	Traitements et salaires totaux	Revenu total de la classe	Valeur ajoutée ¹ à l'activité totale
	(n)	('000 \$)	('000 \$)	('000 \$)
2003	14 425	1 021 518	7 070 741	2 376 756
2004	13 772	1 020 775	7 593 187	2 826 087
2005	11 732	870 834	6 444 549	2 146 436
2006	10 835	808 705	6 444 528	2 315 719
2007	11 054	833 187	7 121 746	2 663 692

1. La valeur ajoutée à l'activité totale a été estimée selon le calcul suivant : Revenu total + Total des stocks de fermeture - Total des stocks d'ouverture

- Coût en énergie et approvisionnement en eau - Coût des matières et fournitures

Source : Statistique Canada (selon l'enquête annuelle sur les manufactures et l'exploitation forestière).

11 Industries des pâtes et papiers

11.3 Indicateurs économiques (suite)

Productivité de l'industrie québécoise des pâtes à papier, des papiers et des cartons (groupe 3221)

11.03.11 (g)

	1990	1991	1992	1993	1994	1995	1996	1997	1998	1999	2000 ¹	2001	2002	2003	2003 ²	2004	2005	2006	2007
Québec	54,41	49,61	45,71	55,41	73,32	125,70	100,89	96,52	122,27	112,67	146,60e	142,96e	121,99e	102,03e	101,11e	103,97e	111,54e	120,67e	110,67e
Ontario	66,20	47,24	54,73	51,20	67,42	118,63	90,15	83,43	102,32	95,02	137,34e	118,65e	113,50e	102,66e	99,85e	100,94e	98,53e	98,36e	112,85e
B.C.	81,64	59,47	55,60	46,56	73,52	125,01	72,57	76,80	88,30	97,51	134,43e	106,43e	87,49e	91,37e	86,90e	104,62e	102,01e	121,21e	128,27e
Canada	64,97	49,20	50,30	51,26	73,65	132,37	92,32	88,27	105,96	103,88	143,64e	123,67e	107,80e	100,02e	98,19e	111,11e	107,96e	116,83e	118,04e

Productivité : Quotient de la valeur ajoutée à l'activité manufacturière divisée par les heures-personnes payées (en dollars courants).

1. À partir de l'année 2000, les heures travaillées, ramenées sur la base du recensement, ont été estimées à partir des données de l'EERH (Code Scian 3221).

2. En 2004, l'Enquête sur l'activité manufacturière (recensement) a été modifiée. Les données de cette enquête commencent en 2003.

Sources : Statistique Canada : EERH, Recensement des manufactures.

Productivité de l'industrie québécoise des pâtes à papier, des papiers et des cartons (groupe 3221)

Valeur ajoutée à l'activité manufacturière divisée par les heures-personnes payées (en dollars courants)

11.03.11

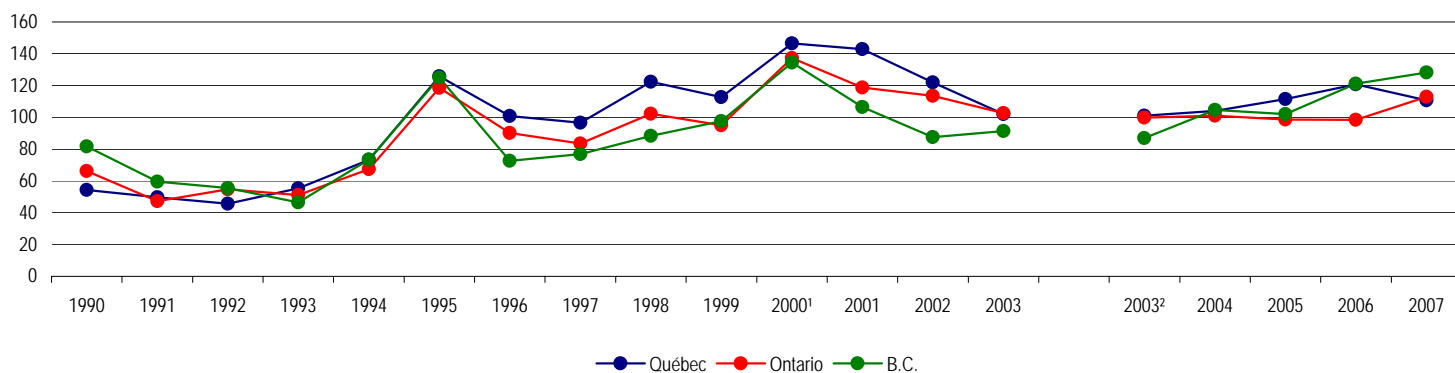

Productivité : Quotient de la valeur ajoutée à l'activité manufacturière divisée par les heures-personnes payées (en dollars courants).

1. À partir de l'année 2000, les heures travaillées, ramenées sur la base du recensement, ont été estimées à partir des données de l'EERH (Code Scian 3221).

2. En 2004, l'Enquête sur l'activité manufacturière (recensement) a été modifiée. Les données de cette enquête commencent en 2003.

Sources : Statistique Canada : EERH, Recensement des manufactures.

11 Industries des pâtes et papiers

11.4 Livraisons et importations

Destination des livraisons québécoises de pâtes et papiers

En 2005

11.04.01

	Canada		États-Unis		Autres pays		Total	
	('000 tm)	(%)	('000 tm)	(%)	('000 tm)	(%)	('000 tm)	(%)
Papier journal	476	14,0	2 208	64,7	728	21,3	3 412	100,0
Pâtes destinées à la vente ¹	263	19,2	339	24,8	766	56,0	1 368	100,0
Autres papiers et cartons	1 365	27,9	3 316	67,9	206	4,2	4 887	100,0
Total	2 104r	21,8	5 863r	60,6	1 700r	17,6	9 667r	100,0

1. Cette donnée ne comprend pas les pâtes que certaines compagnies s'échangent entre elles.

Source : Conseil des industries forestières du Québec (CIFQ).

En 2006

11.04.02

	Canada		États-Unis		Autres pays		Total	
	('000 tm)	(%)	('000 tm)	(%)	('000 tm)	(%)	('000 tm)	(%)
Papier journal	480	14,7	2 050	62,9	730	22,4	3 260	100,0
Pâtes destinées à la vente ¹	279	21,7	232	18,1	773	60,2	1 284	100,0
Autres papiers et cartons	1 691	32,2	3 359	63,9	206	3,9	5 256	100,0
Total	2 450	25,0	5 641	57,6	1 709	17,4	9 800	100,0

1. Cette donnée ne comprend pas les pâtes que certaines compagnies s'échangent entre elles.

Source : Conseil des industries forestières du Québec (CIFQ).

En 2007

11.04.03

	Canada		États-Unis		Autres pays		Total	
	('000 tm)	(%)	('000 tm)	(%)	('000 tm)	(%)	('000 tm)	(%)
Papier journal	463	15,3	1 745	57,6	823	27,2	3 031	100,0
Pâtes destinées à la vente ¹	196	17,0	263	22,8	695	60,2	1 154	100,0
Autres papiers et cartons	1 719	33,8	3 116	61,3	246	4,8	5 081	100,0
Total	2 378	25,7	5 124	55,3	1 764	19,0	9 266	100,0

1. Cette donnée ne comprend pas les pâtes que certaines compagnies s'échangent entre elles.

Source : Conseil des industries forestières du Québec (CIFQ).

En 2008

11.04.04

	Canada		États-Unis		Autres pays		Total	
	('000 tm)	(%)	('000 tm)	(%)	('000 tm)	(%)	('000 tm)	(%)
Papier journal	428	14,2	1 463	48,6	1 119	37,2	3 010	100,0
Pâtes destinées à la vente ¹	145	13,7	274	25,9	637	60,3	1 056	100,0
Autres papiers et cartons	1 639	36,5	2 583	57,5	269	6,0	4 491	100,0
Total	2 212	25,9	4 320	50,5	2 025	23,7	8 557	100,0

1. Cette donnée ne comprend pas les pâtes que certaines compagnies s'échangent entre elles.

Source : Conseil des industries forestières du Québec (CIFQ).

11 Industries des pâtes et papiers

11.4 Livraisons et importations (suite)

Importance relative des exportations québécoises de pâtes et papiers

11.04.05

	1975	1980	1985	1990	1995	1999	2000	2001	2002	2003	2004	2005	2006	2007	2008
Exportations de pâtes et papiers (M\$)	1 006	2 392	3 162	4 266	7 546	6 975	7 927	8 033	7 754	6 661	7 298	7 196	7 932	7 229	7 269
Exportations totales du Québec (M\$)	5 241	14 886	18 628	22 927	48 177	62 063	74 120	71 036	68 454	64 191	68 476	71 026	73 196	69 924	71 022
Importance relative des pâtes et papiers (%)	19,2	16,1	17,0	18,6	15,7	11,2	10,7	11,3	11,3	10,4	10,7	10,1	10,8	10,3	10,2

Sources : Conseil des industries forestières du Québec (CIFQ), Statistique Canada : 65-003 et Institut de la statistique du Québec (1995 et suivantes)

11 Industries des pâtes et papiers

11.4 Livraisons et importations (suite)

Part du papier journal québécois dans la consommation américaine

11.04.06

	1975	1980	1985	1990	1995	1999	2000	2001	2002	2003	2004	2005	2006	2007	2008
Exportations québécoises ('000 tm)	2 595	2 817	3 314	3 007	3 106	2 935	2 979	2 684	2 517	2 388	2 339	2 208	2 050	1 745	1 463
Consommation américaine ('000 tm)	8 395	10 088	11 507	12 113	11 310	11 862	11 854	10 541	10 204	10 130	9 897	9 288	8 673	7 716	6 990p
Importance relative (%)	30,9	27,9	28,8	24,8	27,5	24,7	25,1	25,5	24,7	23,6	23,6	23,8	23,6	22,6	20,9p

Sources : Institut de la statistique du Québec et Conseil des produits des pâtes et papiers (CPPP)

11 Industries des pâtes et papiers

11.4 Livraisons et importations (suite)

Le papier journal dans le monde ('000 tm)

En 2006

11.04.07

	Production		Importations	Exportations
	('000 tm)	(%)	('000 tm)	('000 tm)
1 Canada	7 122	19 %	51	6 704
(Québec)	3 281	9 %	—	2 781
2 États-Unis	4 740	12 %	4 922	585
3 Chine	3 829	10 %	702	327
4 Japon	3 771	10 %	272	154
5 Suède	2 541	7 %	69	1 827
6 Allemagne	2 365	6 %	1 353	1 105
7 Fédération de Russie	1 993	5 %	3	1 298
8 République de Corée	1 612	4 %	14	597
9 France	1 110	3 %	531	736
10 Royaume-Uni	1 095	3 %	1 461	102
Total des 10 pays	30 178	79 %	9 378	13 436
Total des autres pays	8 203	21 %	8 171	3 976
Total mondial	38 381	100 %	17 549	17 412

Sources : FAO, sauf le Québec : Conseil des industries forestières du Québec (CIFOQ).

En 2007

11.04.08

	Production		Importations	Exportations
	('000 tm)	(%)	('000 tm)	('000 tm)
1 Canada	6 640	17 %	57	6 018
(Québec)	3 071	8 %	—	2 568
2 États-Unis	4 464	12 %	4 141	696
3 Chine	4 579	12 %	702	599
4 Japon	3 802	10 %	233	219
5 Suède	2 547	7 %	67	1 802
6 Allemagne	2 331	6 %	1 205	878
7 Fédération de Russie	1 982	5 %	6	1 169
8 République de Corée	1 630	4 %	19	572
9 France	1 088	3 %	492	764
10 Royaume-Uni	1 036	3 %	1 562	129
Total des 10 pays	30 099	79 %	8 484	12 847
Total des autres pays	7 997	21 %	8 560	3 722
Total mondial	38 096	100 %	17 044	16 569

Sources : FAO, sauf le Québec : Conseil des industries forestières du Québec (CIFOQ).

11 Industries des pâtes et papiers

11.4 Livraisons et importations (suite)

Principaux producteurs mondiaux de papiers et cartons

En 2006

11.04.09

	Production		Exportations de papiers et cartons	Exportations de pâtes
	('000 tm)	(%)	('000 tm)	('000 tm)
1 États-Unis	84 317	22 %	9 644	5 993
2 Chine	69 526	18 %	6 223	59
3 Japon	29 459	8 %	1 456	228
4 Allemagne	22 656	6 %	10 868	1 021
5 Canada	18 189	5 %	14 200	10 900
(Québec)	9 803	3 %	7 371	1 005
6 Finlande	14 140	4 %	12 906	2 761
7 Suède	12 066	3 %	10 849	3 354
8 République de Corée	10 703	3 %	3 130	0
9 Italie	10 011	3 %	3 492	30
10 France	10 006	3 %	5 267	533
Total des 10 pays	331 721	88 %	110 473	37 806
Total des autres pays	44 315	12 %	5 750	8 323
Total mondial	376 037	100 %	116 223	46 130

Sources : FAO, sauf le Québec : Conseil des industries forestières du Québec (CIFO).

En 2007

11.04.10

	Production		Exportations de papiers et cartons	Exportations de pâtes
	('000 tm)	(%)	('000 tm)	('000 tm)
1 États-Unis	83 826	22 %	10 972	6 197
2 Chine	78 026	20 %	7 253	78
3 Japon	28 930	8 %	1 667	228
4 Allemagne	23 172	6 %	11 028	1 041
5 Canada	18 113	5 %	13 131	10 619
(Québec)	9 355	2 %	6 889	958
6 Finlande	14 334	4 %	13 104	2 552
7 Suède	11 902	3 %	10 649	3 504
8 République de Corée	10 932	3 %	3 066	0
9 Italie	10 112	3 %	3 513	41
10 France	9 871	3 %	5 098	627
Total des 10 pays	339 858	89 %	110 529	37 505
Total des autres pays	43 746	11 %	8 139	9 916
Total mondial	383 603	100 %	118 667	47 421

Sources : FAO, sauf le Québec : Conseil des industries forestières du Québec (CIFO).

11 Industries des pâtes et papiers

11.5 Balance commerciale

11.05.01

Balance commerciale québécoise ¹ dans le secteur des produits de pâtes et papiers et dans l'ensemble des produits (M\$) ²

Années	2004	2005	2006	2007	2008
Exportations					
- Pâtes de bois ou d'autres matières fibreuses cellulosiques, papiers ou cartons à recycler (déchets et rebuts)	1 007,3	941,0	1 005,0	938,4	1 051,1
- Papiers et cartons, produits en pâte de cellulose, en papier ou carton	6 256,7	6 460,4	6 483,4	5 785,5	6 101,1
Total	7 264,0	7 401,4	7 488,4	6 723,9	7 152,2
Importations					
- Pâtes de bois ou d'autres matières fibreuses cellulosiques, papiers ou cartons à recycler (déchets et rebuts)	206,8	191,5	165,2	194,7	216,6
- Papiers et cartons, produits en pâte de cellulose, en papier ou carton	990,5	982,8	1 009,5	997,5	1 094,6
Total	1 197,3	1 174,3	1 174,7	1 192,2	1 311,2
Balance commerciale (pâtes et papiers)	6 066,7	6 227,1	6 313,7	5 531,7	5 841,0
Total des exportations québécoises	68 478,2	70 992,1	73 176,7	69 922,5	71 022,1
Total des importations québécoises	69 056,4	77 273,1	80 832,5	80 817,6	87 573,0
Balance dans l'ensemble des produits	-578,1	-6 281,0	-7 655,7	-10 895,1	-16 550,9
Balance dans l'ensemble des produits, excluant les produits des pâtes et papiers	(6 644,8)	(12 508,1)	(13 969,4)	(16 426,8)	(22 391,9)

1. Solde des échanges commerciaux en provenance et à destination de l'extérieur du Canada.

2. Appellations conformes au système harmonisé de désignation et de codification des marchandises de l'Organisation mondiale des douanes.

Source : Institut de la statistique du Québec.

Balance commerciale québécoise ¹ dans le secteur de la fabrication de produits de pâtes et papiers et dans l'ensemble des produits (M\$) ²

11.05.02

Années	2004	2005	2006	2007	2008
Exportations					
Usines de pâte à papier, de papier et de carton — SCIAN 3221	6 426,8	6 571,0	6 652,3	5 948,9	6 355,1
Fabrication de produits en papier transformé — SCIAN 3222	729,3	711,3	707,3	668,3	694,7
Total	7 156,1	7 282,3	7 359,6	6 617,2	7 049,8
Importations					
Usines de pâte à papier, de papier et de carton — SCIAN 3221	765,2	772,9	743,8	724,3	817,7
Fabrication de produits en papier transformé — SCIAN 3222	277,2	277,1	315,6	317,8	325,5
Total	1 042,4	1 050,0	1 059,4	1 042,1	1 143,2
Balance commerciale (pâtes et papiers)	6 113,7	6 232,3	6 300,2	5 575,1	5 906,6
Total des exportations québécoises	68 478,2	70 992,1	73 176,7	69 922,5	71 022,1
Total des importations québécoises	69 056,4	77 273,1	80 832,5	80 817,6	87 573,0
Balance dans l'ensemble des produits	-578,1	-6 281,0	-7 655,7	-10 895,1	-16 550,9
Balance dans l'ensemble des produits, excluant les produits des pâtes et papiers, et de l'impression	(6 691,8)	(12 513,3)	(13 955,9)	(16 470,2)	(22 457,5)

1. Solde des échanges commerciaux en provenance et à destination de l'extérieur du Canada.

2. Appellations conformes au système de classification des industries de l'Amérique du Nord (SCIAN).

Source : Institut de la statistique du Québec.

11 Industries des pâtes et papiers

11.5 Balance commerciale (suite)

11.05.02 (2)

Balance commerciale québécoise ¹ dans le secteur de la fabrication de produits de pâtes et papiers (y compris l'impression) et dans l'ensemble des produits (M\$) ²

Années	2004	2005	2006	2007	2008
Exportations					
Usines de pâte à papier, de papier et de carton — SCIAN 3221	6 426,8	6 571,0	6 652,3	5 948,9	6 355,1
Fabrication de produits en papier transformé — SCIAN 3222	729,3	711,3	707,3	668,3	694,7
Impression et activités connexes de soutien — SCIAN 323	550,7	569,3	502,0	429,8	375,2
Total	7 706,8	7 851,6	7 861,6	7 047,0	7 425,0
Importations					
Usines de pâte à papier, de papier et de carton — SCIAN 3221	765,2	772,9	743,8	724,3	817,7
Fabrication de produits en papier transformé — SCIAN 3222	277,2	277,1	315,6	317,8	325,5
Impression et activités connexes de soutien — SCIAN 323	129,8	138,3	148,4	185,0	173,7
Total	1 172,2	1 188,3	1 207,8	1 227,1	1 316,9
Balance commerciale (pâtes et papiers, et impression)	6 534,6	6 663,3	6 653,8	5 819,9	6 108,1
Total des exportations québécoises	68 478,2	70 992,1	73 176,7	69 922,5	71 022,1
Total des importations québécoises	69 056,4	77 273,1	80 832,5	80 817,6	87 573,0
Balance dans l'ensemble des produits	-578,1	-6 281,0	-7 655,7	-10 895,1	-16 550,9
Balance dans l'ensemble des produits, excluant les produits des pâtes et papiers, et de l'impression	(7 112,7)	(12 944,3)	(14 309,5)	(16 715,0)	(22 659,0)

1. Solde des échanges commerciaux en provenance et à destination de l'extérieur du Canada.

2. Appellations conformes au système de classification des industries de l'Amérique du Nord (SCIAN).

Source : Institut de la statistique du Québec.

11 Industries des pâtes et papiers

11.6 Environnement

Évolution de la protection de l'environnement des usines québécoises de pâtes et papiers

11.06.01

	1959	1981	1991	1999	2000	2001	2002	2003	2004	2005	2006	2007	2007/ 1981
Matières en suspension (MES) dans les effluents ¹ (kg/tonne de production)	136,0	26,0	7,7	2,8	2,7	2,5	2,2	2,0	1,9	1,6	1,6	1,7	-94 %
Demande biochimique en oxygène (DBO ₅) dans les effluents ² (kg/tonne de production)	93,0	59,1	27,0	1,6	1,7	1,6	1,8	1,1	1,0	0,9	0,9	0,9	-98 %
Eau consommée dans les usines (m ³ /tonne de production)	210	121	86	58	56	55	52	52	51	49	49	49	-60 %

1. Matières solides (surtout des fibres de bois) en suspension dans l'eau (MES).

2. Quantité d'oxygène nécessaire pour dégrader les composés organiques dans l'eau (DBO₅).

Source : Ministère du Développement durable, de l'Environnement et des Parcs.

Évolution de la qualité des effluents des usines québécoises de pâtes et papiers

(kg/tonne de production)

11.06.02

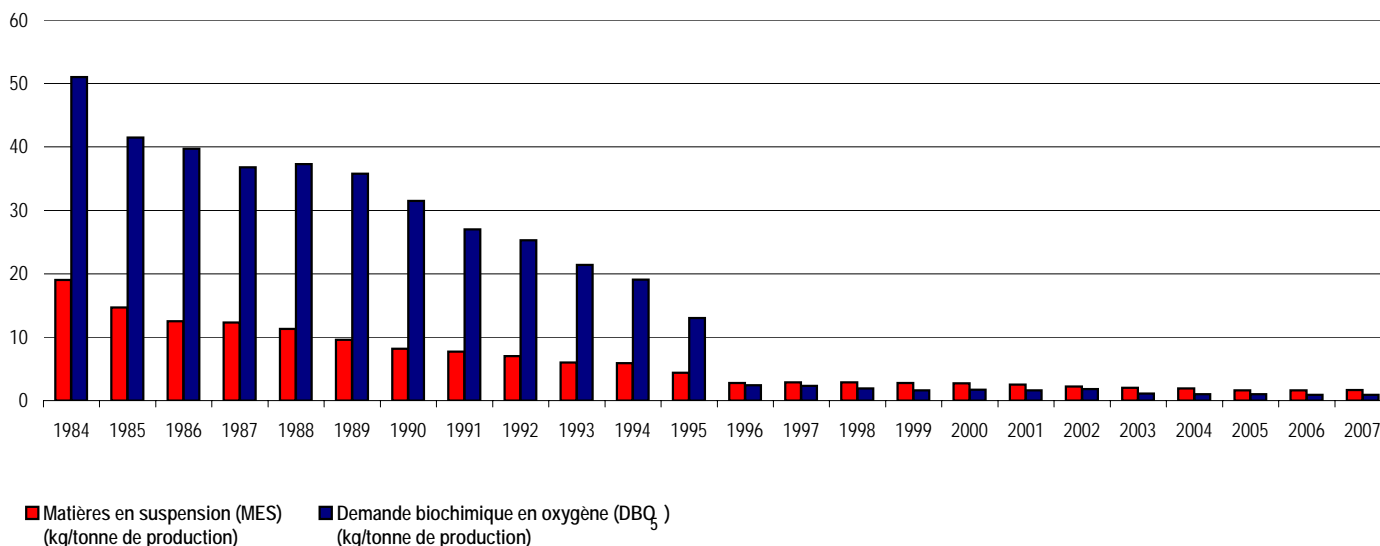

Source : Ministère du Développement durable, de l'Environnement et des Parcs.

11 Industries des pâtes et papiers

11.6 Environnement (suite)

Évolution de la qualité des effluents des usines québécoises de pâtes et papiers

11.06.02 (g)

	1984	1985	1986	1987	1988	1989	1990	1991	1992	1993	1994	1995	1996	1997	1998	1999	2000	2001	2002	2003	2004	2005	2006	2007
Matières en suspension (MES) (kg/tonne de production)	19,0	14,7	12,5	12,3	11,3	9,6	8,2	7,7	7,0	6,0	5,9	4,4	2,8	2,9	2,9	2,8	2,7	2,5	2,2	2,0	1,9	1,6	1,6	1,7
Demande biochimique en oxygène (DBO ₅) (kg/tonne de production)	51,0	41,5	39,7	36,8	37,3	35,8	31,5	27,0	25,3	21,4	19,1	13,0	2,4	2,3	1,9	1,6	1,7	1,6	1,8	1,1	1,0	1,0	0,9	0,9

Source : Ministère du Développement durable, de l'Environnement et des Parcs.

11 Industries des pâtes et papiers

11.6 Environnement (suite)

Principaux contaminants de l'air au Québec et relations avec l'industrie de pâtes et papiers

11.06.03

Types de contaminants	Émissions des papetières en 2006 (tm / année)	Émissions des papetières/ total des émissions québécoises	Réglementation en vigueur dans le secteur papetier
Particules	3 951	4,01	Oui
Oxyde d'azote (NO _x)	12 557	4,66	Oui
Composés organiques volatils (COV)	6 000	1,72	Suivi seulement
Composés de soufre réduit totaux (SRT)	221	100	Oui
Dioxyde de soufre (SO ₂)	20 845	12,03	Oui
Monoxyde de carbone (CO)	15 746	0,86	Non
Dioxyde de carbone (CO ₂) ¹	9 193 913	9,87	Programme volontaire

1. Comprend le CO₂ relié à la biomasse.

Source : Ministère du Développement durable, de l'Environnement et des Parcs.

11 Industries des pâtes et papiers

11.6 Environnement (suite)

Investissements des papetières pour l'assainissement de leurs émissions atmosphériques

11.06.04

	1993	1994	1995	1996	1997	1998	1999	2000	2001	2004 ¹	Total
Investissements au Québec ('000 \$)	13 356	37 624	60 481	195 889	42 530	5 908	15 467	13 563	12 177	6 700	403 695
Investissements au Canada ('000 \$)	257 475	60 563	105 958	276 611	171 872	172 289	47 058	86 782	213 497	58 900	1 451 005
Québec/Canada (%)	5,2	62,1	57,1	70,8	24,7	3,4	32,9	15,6	5,7	11,4	27,8

1. Statistique Canada. 2004. Division des comptes et de la statistique de l'environnement, Enquête sur les dépenses de protection de l'environnement (1903). Totalisation spéciale

Source : Association des produits forestiers du Canada (APFC).

Où sont allés les résidus des papetières québécoises en 2007?

11.06.05

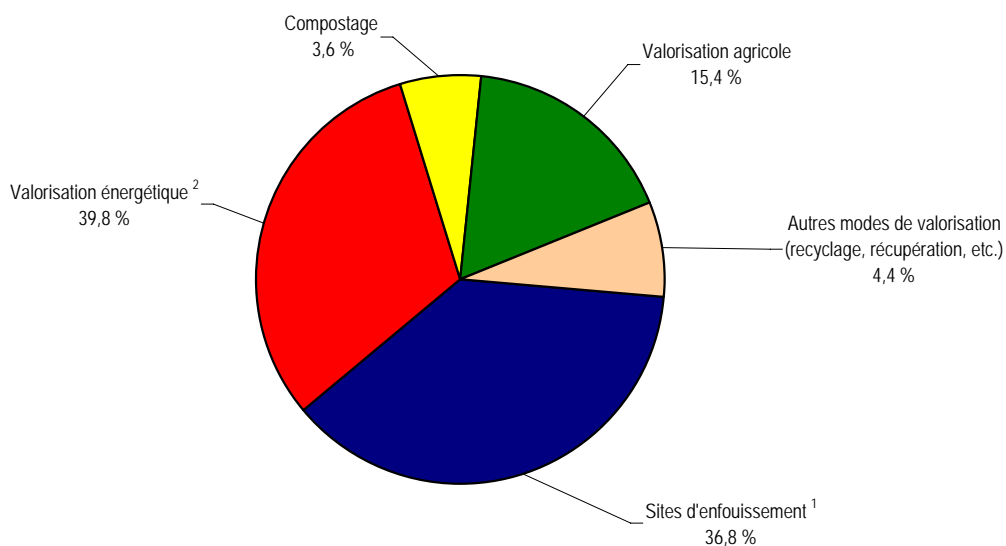

1. Y compris dans un site réservé aux déchets de fabrication ou à l'enfouissement sanitaire de déchets solides

Source : Ministère du Développement durable, de l'Environnement et des Parcs.

11 Industries des pâtes et papiers

11.6 Environnement (suite)

Où sont allés les résidus des papetières québécoises?

11.06.05 (g)

	2001	2002	2003	2004	2005	2006	2007
Sites d'enfouissement ¹	31,3 %	31,0 %	32,5 %	33,0 %	36,2 %	37,5%	37,5%
Valorisation énergétique	34,1 %	35,4 %	36,6 %	32,2 %	28,7 %	31,4%	31,4%
Compostage	7,1 %	6,8 %	6,9 %	6,6 %	5,6 %	6,3%	6,3%
Valorisation agricole	20,7 %	19,7 %	16,7 %	20,1 %	18,1 %	17,4%	17,4%
Autres modes de valorisation (recyclage, récupération, etc.)	6,8 %	7,1 %	7,3 %	8,1 %	11,4 %	7,4%	7,4%

1. Y compris dans un site réservé aux déchets de fabrication ou à l'enfouissement sanitaire de déchets solides

Source : Ministère du Développement durable, de l'Environnement et des Parcs.

12 Le secteur forestier dans l'économie québécoise

12.0 Points saillants

Indicateurs économiques de l'industrie québécoise des produits forestiers en 2007

12.00.01

	Emplois totaux (n)	Traitements et salaires totaux ('000 \$)	Revenu total ('000 \$)	Valeur ajoutée ¹ à l'activité totale ('000 \$)
Foresterie et exploitation forestière (SCIAN 113)	12 037	474 734	3 020 490	1 093 621
Fabrication de produits en bois (SCIAN 321)	31 740	1 276 843	7 946 008	2 952 631
Fabrication de papiers (SCIAN 322)	23 571	1 389 101	10 138 535	3 796 211
Total (secteur forestier)	67 348	3 140 678	21 105 033	7 842 463
Activité manufacturière totale du Québec	451 724	20 736 263	156 321 340	66 779 941

1. La valeur ajoutée à l'activité totale a été estimée selon le calcul suivant : (Revenu des biens fabriqués + Total des stocks de fermeture - Total des stocks d'ouverture - Coût en énergie et approvisionnement en eau - Coût des matières et fournitures).

Sources : Statistique Canada (selon l'enquête annuelle sur les manufactures et l'exploitation forestière de 2004) et Institut de la statistique du Québec.

Importance des exportations québécoises de produits forestiers¹ (M\$)

	2007	2008
Bois bruts, sciés et ouvrés	2 847,8	2 080,9
Pâtes, papiers et cartons	7 287,5	7 699,2
Total (secteur forestier)	10 135,4	9 780,1

1. Sur la base des données douanières, selon la classification type de biens.

Source : Institut de la statistique du Québec.

Produit intérieur brut (PIB)¹ au prix de base selon l'activité économique² en 2008

	(M\$)	(var. en %)
Foresterie et exploitation forestière (SCIAN 113)	836,4	-14,1
Fabrication de produits en bois (SCIAN 321)	2 564,7	-13,8
Fabrication de papiers (SCIAN 322)	3 423,1	-9,5
Ensemble de l'économie	248 270,3	1,2

1. Le PIB selon les secteurs d'activité mesure la valeur ajoutée de chaque secteur industriel, c'est-à-dire la valeur de sa production moins celle de sa consommation intermédiaire.

2. En dollars enchaînés de 2002.

Source : Statistique Canada.

Valeur des livraisons québécoises des principaux produits forestiers (M\$)

	2008	2009
Scieries	2 758	1 909
Autres menuiseries préfabriquées	864	813
Panneaux de lamelles orientées	91	78
Panneaux de particules	584	547
Portes et fenêtres en bois	731	655
Boîtes et palettes en bois	196	168
Produits de charpente en bois	329	
Armoires de cuisine en bois	810	731
Pâtes à papier	990	629
Papier journal	3 105	2 305
Cartons	886	778
Contenants en carton	1 169	1 174

Source : Institut de la statistique du Québec.

Mises en chantier au Canada et aux États-Unis (nombre d'unités)

	2008	2009
Canada	211 056	138 356
États-Unis	905 500	547 000

Sources : Société canadienne d'hypothèques et de logement et US Census Bureau.

Balance commerciale québécoise¹ dans le secteur des produits forestiers et dans l'ensemble des produits² en 2008 (M\$)

	Importations	Exportations	Balance commerciale
Bois, charbon de bois et produits en bois	806,8	2 080,9	1 274,1
Pâtes, papiers et cartons	1 311,2	7 152,2	5 841,0
Total des produits forestiers	2 118,0	9 233,1	7 115,1
Ensemble des produits	87 573,0	71 022,1	-16 550,9

1. Solde des échanges commerciaux en provenance et à destination de l'extérieur du Canada.

2. Appellations conformes au système harmonisé de désignation et de codification des marchandises de l'Organisation mondiale des douanes.

Source : Institut de la statistique du Québec, selon la classification type de biens.

Balance commerciale québécoise¹ dans le secteur des produits forestiers et dans l'ensemble des produits² en 2008 (M\$)

	Importations	Exportations	Balance commerciale
Fabrication de produits en bois	582,6	2 031,7	1 449,1
Usines de pâte à papier, de papier et de carton, de fabrication de produits en papier t	1 143,2	7 049,8	5 906,6
Total des produits forestiers	1 725,8	9 081,5	7 355,7
Ensemble des produits	87 573,0	71 022,1	-16 550,9

1. Solde des échanges commerciaux en provenance et à destination de l'extérieur du Canada.

2. Appellations conformes au SCIAN.

Source : Institut de la statistique du Québec.

Indicateurs financiers

	2008	2009
Taux de change moyen (\$ CA/\$ US)	1,066	1,142
Taux de change moyen (\$ CA/€)	1,962	1,780
Taux de change moyen (\$ CA/£)	1,560	1,586
Taux de change moyen (\$ CA/¥)	0,010	0,012
Taux d'escompte moyen		
• Canada (%)	3,21	0,65
• États-Unis (%)	1,84	0,16
Taux préférentiel moyen		
• Canada (%)	4,73	2,40
• États-Unis (%)	4,88	3,25
Indice boursier (cours des papiers et produits de la forêt à la Bourse de Toronto)	8 987,70	11 746,11

Sources : Banque du Canada et <http://www.djindexes.com>.

12 Le secteur forestier dans l'économie québécoise

12.0 Points saillants (suite)

12.00.01

Prix moyen des principaux produits forestiers

	2008	2009
Bois d'œuvre résineux,		
Toronto-vert (prix composé) (\$ CA/1 000 pmp)	248,3	230,2
Bois d'œuvre résineux,		
Columbus-sec (prix composé) (\$ CA/1 000 pmp)	300,3	289,7
Bois d'œuvre feuillu,		
Montréal (prix pondéré) (\$ CA/1 000 pmp)	563,6	508,2
Contreplaqué (12,5 mm) (\$ CA/1 000 pi ²)	433,0	..
Panneaux à lamelles orientées 7/16" (OSB)		
(\$ CA/1 000 pi ²)	190,0	206,0
Pâte kraft blanchie de résineux (\$ US/tm)	740,0	830,0
Pâte kraft blanchie de feuillus (\$ US/tm)	665,0	715,0
Papier journal (\$ US/tm)	530,0	580,0

Sources : Pribec, Madison's Canadian Lumber Reporter, Random Lengths Publications, RISI, Inc.

Revenus estimés tirés des copeaux au Québec ¹ (\$ CA/1 000 pmp)

	2008	2009
	129,0	125,0

1. Revenus estimés par 1 000 pmp produit.

Source : Ministère des Ressources naturelles et de la Faune (compilation interne).

Bénéfices de l'industrie canadienne des produits forestiers

	2007	2008
Bénéfices (M\$)	247	-6
Bénéfices/ventes (%)	1,2	-0,1

Source : Statistique Canada : 61-008.

Importance des scieries intégrées à des papetières dans la consommation québécoise autorisée de bois ronds

1987	28,1 % de la consommation totale
2008	46,8 % de la consommation totale

Source : Ministère des Ressources naturelles et de la Faune (compilation interne).

Budgets alloués aux secteurs des forêts et des services régionaux du MRNF ¹ en 2008-2009 ² ('000 \$)

Recherche-développement	9 921,0
Politiques et programmes forestiers	166 579,8
Planification et suivi des interventions en forêt	64 200,0
Production de plants	39 842,1
Gestion interne et soutien	900,0
Prêts forestiers	500,0
Total	281 942,9

1. Ministère des Ressources naturelles et de la Faune.

2. Y compris le Fonds forestier (financé conjointement par le MRNF et l'industrie) :
recherche forestière, inventaires forestiers, production de plants, planification et contrôle.

Source : Ministère des Ressources naturelles et de la Faune, Direction des ressources financières (compilation interne).

12 Le secteur forestier dans l'économie québécoise

12.0 Points saillants

12.00.01 (2)

Indicateurs économiques de l'industrie québécoise des produits forestiers en 2007 (y compris les meubles et l'impression)

	Emplois totaux (n)	Traitements et salaires totaux ('000 \$)	Revenu total ('000 \$)	Valeur ajoutée ¹ à l'activité totale ('000 \$)
Foresterie et exploitation forestière (SCIAN 113)	12 037	474 734	3 020 490	1 093 621
Fabrication de produits en bois (SCIAN 321)	31 740	1 276 843	7 946 008	2 952 631
Meubles et produits connexes (SCIAN 337)	30 712	998 422	3 906 318	2 133 587
Fabrication de papiers (SCIAN 322)	23 571	1 389 101	10 138 535	3 796 211
Impression et activités connexes (SCIAN 323)	18 885	835 106	3 332 805	1 915 812
Total (secteur forestier)	116 945	4 974 206	28 344 156	11 891 862
Activité manufacturière totale du Québec	451 724	20 736 263	156 321 340	66 779 941

1. La valeur ajoutée à l'activité totale a été estimée selon le calcul suivant : (Revenu des biens fabriqués + Total des stocks de fermeture - Total des stocks d'ouverture - Coût en énergie et approvisionnement en eau - Coût des matières et fournitures).

Sources : Statistique Canada (selon l'enquête annuelle sur les manufactures et l'exploitation forestière de 2004) et Institut de la statistique du Québec.

Importance des exportations québécoises de produits forestiers (y compris les meubles et l'impression)¹ (M\$)

	2007	2008
Foresterie et exploitation forestière (SCIAN 113)	12,1	6,3
Fabrication de produits en bois (SCIAN 321)	2 780,8	2 031,6
Meubles et produits connexes (SCIAN 337)	1 057,0	831,9
Fabrication de papiers (SCIAN 322)	6 617,2	7 049,7
Impression et activités connexes (SCIAN 323)	429,8	375,1
Total (secteur forestier)	10 896,9	10 294,7

1. Sur la base du SCIAN.

Source : Statistique Canada (Strategis).

Produit intérieur brut (PIB)¹ au prix de base selon l'activité économique en 2008² (y compris les meubles et l'impression)

	(M\$)	(var. en %)
Foresterie et exploitation forestière (SCIAN 113)	836,4	-14,1
Fabrication de produits en bois (SCIAN 321)	2 564,7	-13,8
Meubles et produits connexes (SCIAN 337)	1 656,4	-6,9
Fabrication de papiers (SCIAN 3221 et 3222)	3 423,1	-9,5
Impression et activités connexes (SCIAN 323)	1 487,1	5,5
Ensemble de l'économie	248 270,3	1,2

1. Le PIB selon les secteurs d'activité mesure la valeur ajoutée de chaque secteur industriel, c'est-à-dire la valeur de sa production moins celle de sa consommation intermédiaire.

2. En dollars enchaînés de 2002.

Source : Statistique Canada.

Valeur des livraisons québécoises des principaux produits forestiers (y compris les meubles et l'impression) (M\$)

	2008	2009
Scieries	2 758	1 909
Autres menuiseries préfabriquées	864	813
Panneaux de lamelles orientées	91	78
Panneaux de particules	584	547
Portes et fenêtres en bois	731	655
Boîtes et palettes en bois	196	168
Produits de charpente en bois	329	
Armoires de cuisine en bois	810	731
Meubles	3 702	3 215
Pâtes à papier	990	629
Papier journal	3 105	2 305
Cartons	886	778
Contenants en carton	1 169	1 174
Impression	2 709	2 633

Source : Institut de la statistique du Québec.

Mises en chantier au Canada et aux États-Unis (nombre d'unités)

	2008	2009
Canada	211 056	138 356
États-Unis	905 500	547 000

Sources : Société canadienne d'hypothèques et de logement et US Census Bureau.

Balance commerciale¹ québécoise dans le secteur des produits forestiers et dans l'ensemble des produits² en 2008 (y compris les meubles et l'impression) (M\$)

	Importations	Exportations	Balance commerciale
Fabrication de produits en bois, de meubles et de produits connexes	1 424,8	2 863,7	1 438,9
Usines de pâte à papier, de papier et de carton, de fabrication de produits en papier transformé et d'impression et activités connexes	1 226,8	7 046,9	6 108,1
Total des produits forestiers	2 651,6	9 910,6	7 547,0
Ensemble des produits	87 573,0	71 022,1	-16 550,9

1. Solde des échanges commerciaux en provenance et à destination de l'extérieur du Canada.

2. Appellations conformes au SCIAN.

Source : Institut de la statistique du Québec.

Indicateurs financiers

	2008	2009
Taux de change moyen (\$ CA/\$ US)	1,066	1,142
Taux de change moyen (\$ CA/€)	1,962	1,780
Taux de change moyen (\$ CA/¥)	1,560	1,586
Taux de change moyen (\$ CA/₹)	0,010	0,012
Taux d'escompte moyen		
• Canada (%)	3,21	0,65
• États-Unis (%)	1,84	0,16
Taux préférentiel moyen		
• Canada (%)	4,73	2,40
• États-Unis (%)	4,88	3,25
Indice boursier (cours des papiers et produits de la forêt à la Bourse de Toronto)	8 987,70	11 746,11

Sources : Banque du Canada et <http://www.djindexes.com>.

12 Le secteur forestier dans l'économie québécoise

12.0 Points saillants (suite)

12.00.01 (2)

Prix moyen des principaux produits forestiers

	2008	2009
Bois d'œuvre résineux,		
Toronto-vert (prix composé) (\$ CA/1 000 pmp)	248,3	230,2
Bois d'œuvre résineux,		
Columbus-sec (prix composé) (\$ CA/1 000 pmp)	300,3	289,7
Bois d'œuvre feuillu,		
Montréal (prix pondéré) (\$ CA/1 000 pmp)	563,6	508,2
Contreplaqué (12,5 mm) (\$ CA/1 000 pi ²)	433,0	..
Panneaux à lamelles orientées 7/16" (OSB)		
(\$ CA/1 000 pi ²)	190,0	206,0
Pâte kraft blanchie de résineux (\$ US/tm)	740,0	830,0
Pâte kraft blanchie de feuillus (\$ US/tm)	665,0	715,0
Papier journal (\$ US/tm)	530,0	580,0

Sources : Pribec, Madison's Canadian Lumber Reporter, Random Lengths Publications, RISI, Inc.

Revenus estimés tirés des copeaux au Québec ¹ (\$ CA/1 000 pmp)

	2008	2009
	129,0	125,0

1. Revenus estimés par 1 000 pmp produit.

Source : Ministère des Ressources naturelles et de la Faune (compilation interne).

Bénéfices de l'industrie canadienne des produits forestiers

	2007	2008
Bénéfices (M\$)	247	-6
Bénéfices/ventes (%)	1,2	-0,1

Source : Statistique Canada : 61-008.

Importance des scieries intégrées à des papetières dans la consommation québécoise autorisée de bois ronds

1987	28,1 % de la consommation totale
2008	46,8 % de la consommation totale

Source : Ministère des Ressources naturelles et de la Faune (compilation interne).

Budgets alloués aux secteurs des forêts et des services régionaux du MRNF ¹ en 2008-2009 ² ('000 \$)

Recherche-développement	9 921,0
Politiques et programmes forestiers	166 579,8
Planification et suivi des interventions en forêt	64 200,0
Production de plants	39 842,1
Gestion interne et soutien	900,0
Prêts forestiers	500,0
Total	281 942,9

1. Ministère des Ressources naturelles et de la Faune.

2. Y compris le Fonds forestier (financé conjointement par le MRNF et l'industrie) :

recherche forestière, inventaires forestiers, production de plants, planification et contrôle.

Source : Ministère des Ressources naturelles et de la Faune, Direction des ressources financières (compilation interne).

12 Le secteur forestier dans l'économie québécoise

12.1 Indicateurs économiques et financiers

Indicateurs économiques du secteur forestier

Secteur forestier (y compris les meubles et l'impression)/activité économique

12.01.01

	Emplois totaux				Traitements et salaires totaux			
	2004	2005	2006	2007	2004	2005	2006	2007
A. Foresterie et exploitation forestière (SCIAN 113)	12 660	14 007	12 823	12 037	597 631	614 559	531 371	474 734
B. Fabrication de produits en bois (SCIAN 321)	38 399	37 990	35 608	31 740	1 455 023	1 455 439	1 374 582	1 276 843
C. Fabrication du papier (SCIAN 322)	27 671	26 994	25 016	23 571	1 554 709	1 550 057	1 438 411	1 389 101
D. Activité manufacturière totale	500 675	482 821	466 824	451 724	21 323 005	200 950 925	21 041 020	20 736 263
E. Activité économique totale	3 680 500	3 717 300	3 765 400	3 851 700	119 063 200	111 875 869	121 430 385	125 080 106
Industries du bois / activité manufacturière totale (B/D) ¹	7,7 %	7,9 %	7,6 %	7,0 %	6,8 %	0,7 %	6,5 %	6,2 %
Industries du papier et des produits connexes / activité manufacturière totale (C/D) ¹	5,5 %	5,6 %	5,4 %	5,2 %	7,3 %	0,8 %	6,8 %	6,7 %
Activité manufacturière (secteur forestier) / activité manufacturière totale (B+C/D) ¹	13,2 %	13,5 %	13,0 %	12,2 %	14,1 %	1,5 %	13,4 %	12,9 %
Secteur forestier / activité économique totale ((A+B+C)/E) ¹	2,1 %	2,1 %	2,0 %	1,7 %	3,0 %	3,2 %	2,8 %	2,5 %
Activité manufacturière totale / activité économique totale (D/E) ¹	13,6 %	13,0 %	12,4 %	11,7 %	17,9 %	179,6 %	17,3 %	16,6 %
	Revenu total ('000 \$)				Valeur ajoutée ² à l'activité totale ('000 \$)			
	2004	2005	2006	2007	2004	2005	2006	2007
A. Foresterie et exploitation forestière (SCIAN 113)	3 106 002	3 307 968	3 089 201	3 020 490	1 226 827	1 354 351	1 165 478	1 093 621
B. Fabrication de produits en bois (SCIAN 321)	10 118 706	10 022 563	9 086 820	7 946 008	4 398 614	4 051 310	3 573 072	2 952 631
C. Fabrication du papier (SCIAN 322)	10 795 270	10 974 999	10 576 982	10 138 535	4 362 839	4 430 941	4 317 220	3 796 211
D. Activité manufacturière totale	147 470 739	152 348 158	157 670 122	156 321 340	67 209 390	69 453 707	69 469 468	66 779 941
E. Activité économique totale	232 823 200	237 724 800	242 136 500	248 542 300
Industries du bois / activité manufacturière totale (B/D) ¹	6,9 %	6,6 %	5,8 %	5,1 %	6,5 %	5,8 %	5,1 %	4,4 %
Industries du papier et des produits connexes / activité manufacturière totale (C/D) ¹	7,3 %	7,2 %	6,7 %	6,5 %	6,5 %	6,4 %	6,2 %	5,7 %
Activité manufacturière (secteur forestier) / activité manufacturière totale (B+C/D) ¹	14,2 %	13,8 %	12,5 %	11,6 %	13,0 %	12,2 %	11,4 %	10,1 %
Secteur forestier / activité économique totale ((A+B+C)/E) ¹	4,3 %	4,1 %	3,7 %	3,2 %
Activité manufacturière totale / activité économique totale (D/E) ¹	28,9 %	29,2 %	28,7 %	26,9 %

1. Rapport entre les valeurs.

2. La valeur ajoutée à l'activité totale a été estimée selon le calcul suivant : Revenu total + Total des stocks de fermeture - Total des stocks d'ouverture
- Coût en énergie et approvisionnement en eau - Coût des matières et fournitures.

Sources : Statistique Canada (selon l'enquête annuelle sur les manufactures et l'exploitation forestière).

Statistique Canada : L'observateur économique canadien, 11-010.

Institut de la statistique du Québec, Comptes économiques du Québec.

12 Le secteur forestier dans l'économie québécoise

12.1 Indicateurs économiques et financiers (suite)

Indicateurs économiques du secteur forestier (suite)

Secteur forestier (y compris les meubles et l'impression)/activité économique

12.01.01(2)

	Emplois totaux (n)				Traitements et salaires totaux ('000 \$)			
	2004	2005	2006	2007	2004	2005	2006	2007
A. Foresterie et exploitation forestière (SCIAN 113)	12 660	14 007	12 823	12 037	597 631	614 559	531 371	474 734
B. Fabrication de produits en bois (SCIAN 321)	38 399	37 990	35 608	31 740	1 455 023	1 455 439	1 374 582	1 276 843
C. Meubles et produits connexes (SCIAN 337)	33 347	34 007	31 587	30 712	1 087 337	1 074 424	1 004 699	998 422
D. Fabrication du papier (SCIAN 322)	27 671	26 994	25 016	23 571	1 554 709	1 550 057	1 438 411	1 389 101
E. Impression et activités connexes (SCIAN 323)	20 739	19 314	18 759	18 885	908 949	851 121	827 514	835 106
F. Activité manufacturière totale	500 675	482 821	466 824	451 724	21 323 005	200 950 925	21 041 020	20 736 263
E. Activité économique totale	3 680 500	3 717 300	3 765 400	3 851 700	119 063 200	111 875 869	121 430 385	125 080 106
Industries du bois et du meuble / activité manufacturière totale ((B+C)/F) ¹	14,3 %	14,9 %	14,4 %	13,8 %	11,9 %	1,3 %	11,3 %	11,0 %
Industries du papier et de l'impression / activité manufacturière totale ((D+E)/F) ¹	9,7 %	9,6 %	9,4 %	9,4 %	11,6 %	1,2 %	10,8 %	10,7 %
Activité manufacturière (secteur forestier) / activité manufacturière totale ((B+C+D+E)/F) ¹	24,0 %	24,5 %	23,8 %	23,2 %	23,5 %	2,5 %	22,1 %	21,7 %
Secteur forestier / activité économique totale ((A+B+C+D+E)/G) ¹	3,6 %	3,6 %	3,3 %	3,0 %	4,7 %	5,0 %	4,3 %	4,0 %
Activité manufacturière totale / activité économique totale (F/G) ¹	13,6 %	13,0 %	12,4 %	11,7 %	17,9 %	179,6 %	17,3 %	16,6 %
	Revenu total ('000 \$)				Valeur ajoutée ² à l'activité totale ('000 \$)			
	2004	2005	2006	2007	2004	2005	2006	2007
A. Foresterie et exploitation forestière (SCIAN 113)	3 106 002	3 307 968	3 089 201	3 020 490	1 226 827	1 354 351	1 165 478	1 093 621
B. Fabrication de produits en bois (SCIAN 321)	10 118 706	10 022 563	9 086 820	7 946 008	4 398 614	4 051 310	3 573 072	2 952 631
E. Meubles et produits connexes (SCIAN 337)	4 261 639	4 119 378	3 936 123	3 906 318	2 584 895	2 240 710	2 120 726	2 133 587
C. Fabrication du papier (SCIAN 322)	10 795 270	10 974 999	10 576 982	10 138 535	4 362 839	4 430 941	4 317 220	3 796 211
D. Impression et activités connexes (SCIAN 323)	3 473 584	3 315 565	3 225 022	3 332 805	2 064 240	1 829 454	1 801 796	1 915 812
F. Activité manufacturière totale	147 470 739	152 348 158	157 670 122	156 321 340	67 209 390	69 453 707	69 469 468	66 779 941
G. Activité économique totale	232 823 200	237 724 800	242 136 500	248 542 300
Industries du bois et du meuble / activité manufacturière totale ((B+C)/F) ¹	9,8 %	9,3 %	8,3 %	7,0 %	10,4 %	9,1 %	8,2 %	7,6 %
Industries du papier et de l'impression / activité manufacturière totale ((D+E)/F) ¹	9,7 %	9,4 %	8,8 %	8,6 %	9,6 %	9,0 %	8,8 %	8,6 %
Activité manufacturière (secteur forestier) / activité manufacturière totale ((B+C+D+E)/F) ¹	19,4 %	18,7 %	17,0 %	18,1 %	20,0 %	18,1 %	17,0 %	16,2 %
Secteur forestier / activité économique totale ((A+B+C+D+E)/G) ¹	6,3 %	5,8 %	5,4 %	4,8 %
Activité manufacturière totale / activité économique totale (F/G) ¹	28,9 %	29,2 %	28,7 %	26,9 %

1. Rapport entre les valeurs.

2. La valeur ajoutée à l'activité totale a été estimée selon le calcul suivant : Revenu total + Total des stocks de fermeture - Total des stocks d'ouverture - Coût en énergie et approvisionnement en eau - Coût des matières et fournitures.

Sources : Statistique Canada (selon l'enquête annuelle sur les manufactures et l'exploitation forestière).

Statistique Canada : L'observateur économique canadien, 11-010.

Institut de la statistique du Québec. Comptes économiques du Québec.

12 Le secteur forestier dans l'économie québécoise

12.1 Indicateurs économiques et financiers (suite)

Dépenses en immobilisations et en réparations du secteur forestier

A) Québec

12.01.02

Années	Foresterie et exploitation forestière (M\$)			Industrie de la fabrication de produits en bois (M\$)			Industrie de la fabrication du papier (M\$)			Total
	SCIAN 113			SCIAN 321			SCIAN 322			
	Immobilisations	Réparations	Sous-total	Immobilisations	Réparations	Sous-total	Immobilisations	Réparations	Sous-total	
1994	95,1	31,7	126,8	280,6	203,5	484,1	793,9	527,9	1 321,8	1 932,7
1995	45,2	59,6	104,8	362,6	164,0	526,6	1 049,8	479,9	1 529,7	2 161,0
1996	52,8	17,9	70,7	375,8	117,5	493,3	1 004,3	430,0	1 434,3	1 998,2
1997	62,5	119,7	182,2	515,8	161,8	677,6	879,0	529,7	1 408,7	2 268,5
1998	68,0	37,4	105,4	355,6	221,8	577,3	914,4	528,0	1 442,4	2 125,1
1999	132,6	81,1	213,7	463,5	185,8	649,2	845,8	526,8	1 372,5	2 235,4
2000	178,5	89,5	268,0	574,9	179,0	753,9	966,4	639,8	1 606,2	2 628,0
2001	137,2	130,5	267,8	254,9	192,7	447,6	675,7	575,8	1 251,5	1 966,8
2002	144,4	103,0	247,4	218,1	222,5	440,7	655,2	553,9	1 209,1	1 897,1
2003	52,6	87,6	140,2	241,8	325,4	567,2	1 119,7	577,8	1 697,4	2 404,8
2004	49,6	104,4	154,0	348,9	363,1	712,1	379,0	405,8	784,8	1 650,9
2005	62,7	101,8	164,6	337,7	342,6	680,3	347,3	382,0	729,4	1 574,3
2006	57,1	86,8	143,9	367,1	285,1	652,2	316,1	375,9	692,0	1 488,1
2007	35,2	106,9	142,1	392,2	307,1	699,3	329,9	360,9	690,8	1 532,2
2008	38,1	507,6	326,3
2009	37,6	222,1	364,3

B) Canada

by Canada

Années	Foresterie et exploitation forestière (M\$)			Industrie de la fabrication de produits en bois (M\$)			Industrie de la fabrication du papier (M\$)			Total
	SCIAN 113			SCIAN 321			SCIAN 322			
	Immobilisations	Réparations	Sous-total	Immobilisations	Réparations	Sous-total	Immobilisations	Réparations	Sous-total	
1994	425,7	597,0	1 022,7	1 309,4	743,5	2 052,9	2 217,6	1 996,7	4 214,3	7 289,9
1995	374,4	362,3	736,8	1 814,2	777,8	2 591,9	3 536,5	2 064,3	5 600,8	8 929,5
1996	338,9	244,3	583,2	1 306,7	618,1	1 924,8	3 154,8	1 744,6	4 899,5	7 407,5
1997	327,2	361,5	688,6	1 446,2	881,6	2 327,7	2 735,2	1 919,7	4 654,9	7 671,2
1998	388,4	394,5	782,9	1 114,0	842,5	1 956,5	2 173,3	1 978,2	4 151,6	6 891,0
1999	405,5	401,1	806,6	1 043,8	887,8	1 931,6	2 032,9	1 919,0	3 951,9	6 690,1
2000	406,4	407,6	813,9	1 714,0	854,9	2 568,9	2 379,5	2 256,2	4 635,7	8 018,5
2001	307,0	484,4	791,3	910,3	1 017,8	1 928,1	1 942,3	2 225,9	4 168,3	6 887,7
2002	284,6	379,1	663,7	816,7	956,1	1 772,8	1 579,2	2 075,2	3 654,4	6 090,9
2003	362,6	518,2	880,9	1 101,2	1 054,5	2 155,6	2 208,1	2 132,8	4 340,9	7 377,4
2004	362,8	500,5	863,2	1 350,5	1 467,7	2 818,2	1 395,5	1 927,3	3 322,9	7 004,3
2005	352,5	467,3	819,8	1 633,7	1 331,3	2 965,0	1 424,7	1 943,2	3 367,9	7 152,7
2006	308,1	409,3	717,4	1 431,6	1 383,7	2 815,3	1 293,6	1 691,1	2 984,7	6 517,4
2007	200,1	344,3	544,4	1 088,2	1 237,1	2 325,3	1 319,3	1 554,5	2 873,8	5 743,5
2008	218,4	864,0	1 098,5
2009	241,2	614,9	922,1

Sources : Institut de la statistique du Québec : Investissements privés et publics.
Statistique Canada : 61-205 et 61-206

12 Le secteur forestier dans l'économie québécoise

12.1 Indicateurs économiques et financiers (suite)

Dépenses en immobilisations et en réparations du secteur forestier (suite)

A) Québec (y compris les meubles et l'impression)

12.01.02 (2)

Années	Foresterie et exploitation forestière (M\$)			Industrie de la fabrication de produits en bois (M\$)			Industrie de la fabrication du papier (M\$)			Sous-total
	SCIAN 113			SCIAN 321			SCIAN 322			
	Immobilisations	Réparations	Sous-total	Immobilisations	Réparations	Sous-total	Immobilisations	Réparations	Sous-total	
1994	95,1	31,7	126,8	280,6	203,5	484,1	793,9	527,9	1 321,8	1 932,7
1995	45,2	59,6	104,8	362,6	164,0	526,6	1 049,8	479,9	1 529,7	2 161,0
1996	52,8	17,9	70,7	375,8	117,5	493,3	1 004,3	430,0	1 434,3	1 998,2
1997	62,5	119,7	182,2	515,8	161,8	677,6	879,0	529,7	1 408,7	2 268,5
1998	68,0	37,4	105,4	355,6	221,8	577,3	914,4	528,0	1 442,4	2 125,1
1999	132,6	81,1	213,7	463,5	185,8	649,2	845,8	526,8	1 372,5	2 235,4
2000	178,5	89,5	268,0	574,9	179,0	753,9	966,4	639,8	1 606,2	2 628,0
2001	137,2	130,5	267,8	254,9	192,7	447,6	675,7	575,8	1 251,5	1 966,8
2002	144,4	103,0	247,4	218,1	222,5	440,7	655,2	553,9	1 209,1	1 897,1
2003	52,6	87,6	140,2	241,8	325,4	567,2	1 119,7	577,8	1 697,4	2 404,8
2004	49,6	104,4	154,0	348,9	363,1	712,1	379,0	405,8	784,8	1 650,9
2005	62,7	101,8	164,6	337,7	342,6	680,3	347,3	382,0	729,4	1 574,3
2006	57,1	86,8	143,9	367,1	285,1	652,2	316,1	375,9	692,0	1 488,1
2007	35,2	106,9	142,1	392,2	307,1	699,3	329,9	360,9	690,8	1 532,2
2008	38,1	507,6	326,3
2009	37,6	222,1	364,3

Années	Meubles et produits connexes (M\$)			Impression et activités connexes (M\$)			Total
	SCIAN 337			SCIAN 323			
	Immobilisations	Réparations	Sous-total	Immobilisations	Réparations	Sous-total	
1994	23,2	11,4	34,6	73,9	36,8	110,7	2 078,0
1995	28,5	14,0	42,5	59,0	32,5	91,5	2 295,0
1996	53,5	16,5	70,0	86,5	25,4	111,9	2 180,1
1997	64,5	24,2	88,7	56,3	23,2	79,5	2 436,7
1998	91,2	23,5	114,7	93,2	42,7	135,9	2 375,7
1999	141,2	29,3	170,5	86,1	37,7	123,8	2 529,7
2000	127,5	31,8	159,3	126,9	41,1	168,0	2 955,3
2001	117,5	28,9	146,4	111,6	43,7	155,3	2 268,6
2002	72,4	29,1	101,6	88,5	33,8	122,3	2 121,0
2003	65,5	23,1	88,6	98,8	53,1	151,9	2 645,2
2004	69,9	39,9	109,7	80,9	42,6	123,5	1 884,1
2005	65,2	41,5	106,7	132,0	44,2	176,1	1 857,1
2006	62,8	40,7	103,5	101,1	39,8	140,9	1 732,5
2007	86,9	47,1	134,0	139,3	39,8	179,1	1 845,3
2008	93,5	115,4
2009	64,9	75,5

Sources : Institut de la statistique du Québec : Investissements privés et publics.
Statistique Canada : 61-205 et 61-206

12 Le secteur forestier dans l'économie québécoise

12.1 Indicateurs économiques et financiers (suite)

Dépenses en immobilisations et en réparations du secteur forestier (suite)

B) Canada (y compris les meubles et l'impression)

12.01.02 (2)

Années	Foresterie et exploitation forestière (M\$)			Industrie de la fabrication de produits en bois (M\$)			Industrie de la fabrication du papier (M\$)			Sous-total
	SCIAN 113			SCIAN 321			SCIAN 322			
	Immobilisations	Réparations	Sous-total	Immobilisations	Réparations	Sous-total	Immobilisations	Réparations	Sous-total	
1994	425,7	597,0	1 022,7	1 309,4	743,5	2 052,9	2 217,6	1 996,7	4 214,3	7 289,9
1995	374,4	362,3	736,8	1 814,2	777,8	2 591,9	3 536,5	2 064,3	5 600,8	8 929,5
1996	338,9	244,3	583,2	1 306,7	618,1	1 924,8	3 154,8	1 744,6	4 899,5	7 407,5
1997	327,2	361,5	688,6	1 446,2	881,6	2 327,7	2 735,2	1 919,7	4 654,9	7 671,2
1998	388,4	394,5	782,9	1 114,0	842,5	1 956,5	2 173,3	1 978,2	4 151,6	6 891,0
1999	405,5	401,1	806,6	1 043,8	887,8	1 931,6	2 032,9	1 919,0	3 951,9	6 690,1
2000	406,4	407,6	813,9	1 714,0	854,9	2 568,9	2 379,5	2 256,2	4 635,7	8 018,5
2001	307,0	484,4	791,3	910,3	1 017,8	1 928,1	1 942,3	2 225,9	4 168,3	6 887,7
2002	284,6	379,1	663,7	816,7	956,1	1 772,8	1 579,2	2 075,2	3 654,4	6 090,9
2003	362,6	518,2	880,9	1 101,2	1 054,5	2 155,6	2 208,1	2 132,8	4 340,9	7 377,4
2004	362,8	500,5	863,2	1 350,5	1 467,7	2 818,2	1 395,5	1 927,3	3 322,9	7 004,3
2005	352,5	467,3	819,8	1 633,7	1 331,3	2 965,0	1 424,7	1 943,2	3 367,9	7 152,7
2006	308,1	409,3	717,4	1 431,6	1 383,7	2 815,3	1 293,6	1 691,1	2 984,7	6 517,4
2007	200,1	344,3	544,4	1 088,2	1 237,1	2 325,3	1 319,3	1 554,5	2 873,8	5 743,5
2008	218,4	864,0	1 098,5
2009	241,2	614,9	922,1

Années	Meubles et produits connexes (M\$)			Impression et activités connexes (M\$)			Total
	SCIAN 337			SCIAN 323			
	Immobilisations	Réparations	Sous-total	Immobilisations	Réparations	Sous-total	
1994	121,1	56,5	177,6	273,0	92,9	365,9	7 833,4
1995	122,3	52,6	174,9	227,8	100,2	328,0	9 432,4
1996	162,5	45,8	208,3	340,8	95,0	435,8	8 051,6
1997	263,3	67,9	331,2	304,6	84,9	389,5	8 391,9
1998	270,8	79,8	350,6	395,6	138,8	534,4	7 776,0
1999	296,2	112,1	408,3	300,5	136,1	436,7	7 535,1
2000	328,2	113,7	441,9	369,8	127,2	497,0	8 957,4
2001	275,7	106,2	381,9	367,0	160,1	527,1	7 796,7
2002	212,1	86,6	298,7	310,6	135,4	445,9	6 835,5
2003	242,4	102,9	345,3	377,7	171,0	548,7	8 271,4
2004	243,3	105,3	348,6	334,7	169,4	504,1	7 857,0
2005	204,1	99,5	303,6	373,9	162,8	536,8	7 993,1
2006	203,4	97,7	301,1	385,7	168,7	554,4	7 372,9
2007	292,4	129,4	421,8	537,8	181,3	719,1	6 884,4
2008	242,3	483,5
2009	179,9	479,7

Sources : Institut de la statistique du Québec : Investissements privés et publics.
Statistique Canada : 61-205 et 61-206

12 Le secteur forestier dans l'économie québécoise

12.1 Indicateurs économiques et financiers (suite)

Indicateurs économiques du secteur forestier (suite)

12.01.03

L'activité régionale du secteur de la transformation des produits forestiers

01 Bas-Saint-Laurent												
Groupes d'industries	A ¹ (Nombre d'emplois)				B ² (M\$)				C ³ (M\$)			
	2004	2005	2006	2007	2004	2005	2006	2007	2004	2005	2006	2007
Industries de la fabrication de produits en bois	2 396	2 738	2 511	2 388	94,1	107,1	95,6	102,3	604,9	681,8	629,2	620,4
Industries de la fabrication du papier	704	690	673	631	43,8	44,2	44,4	43,2	414,8	403,4	441,3	434,3
Total	3 100	3 428	3 184	3 019	137,9	151,3	140,0	145,6	1 019,7	1 085,3	1 070,5	1 054,6

02 Saguenay—Lac-Saint-Jean												
Groupes d'industries	A ¹ (Nombre d'emplois)				B ² (M\$)				C ³ (M\$)			
	2004	2005	2006	2007	2004	2005	2006	2007	2004	2005	2006	2007
Industries de la fabrication de produits en bois	2 835	3 263	3 218	2 750	116,3	139,1	135,1	121,4	1 097,6	1 162,5	1 158,3	935,9
Industries de la fabrication du papier	2 005	1 968	1 924	1 789	114,1	118,9	116,1	103,1	888,6	904,0	951,6	834,6
Total	4 840	5 231	5 142	4 539	230,5	258,0	251,2	224,5	1 986,2	2 066,5	2 109,8	1 770,5

03 Capitale-Nationale												
Groupes d'industries	A ¹ (Nombre d'emplois)				B ² (M\$)				C ³ (M\$)			
	2004	2005	2006	2007	2004	2005	2006	2007	2004	2005	2006	2007
Industries de la fabrication de produits en bois	1 377	1 206	1 257	1 162	55,8	51,8	48,0	44,1	334,5	302,0	275,4	274,6
Industries de la fabrication du papier	2 934	2 819	2 297	2 171	161,5	158,2	136,6	126,5	980,3	1 007,2	969,1	925,0
Total	4 311	4 025	3 554	3 333	217,3	210,0	184,6	170,6	1 314,8	1 309,2	1 244,5	1 199,6

04 Mauricie												
Groupes d'industries	A ¹ (Nombre d'emplois)				B ² (M\$)				C ³ (M\$)			
	2004	2005	2006	2007	2004	2005	2006	2007	2004	2005	2006	2007
Industries de la fabrication de produits en bois	2 922	2 767	2 456	2 028	109,3	100,4	85,8	70,6	764,6	663,9	602,5	437,9
Industries de la fabrication du papier	3 652	3 592	3 519	3 143	218,6	221,6	215,3	200,7	1 739,2	1 828,6	1 784,2	1 564,6
Total	6 574	6 359	5 975	5 171	327,9	322,0	301,0	271,2	2 503,8	2 492,5	2 386,8	2 002,4

05 Estrie												
Groupes d'industries	A ¹ (Nombre d'emplois)				B ² (M\$)				C ³ (M\$)			
	2004	2005	2006	2007	2004	2005	2006	2007	2004	2005	2006	2007
Industries de la fabrication de produits en bois	2 993	2 836	2 562	2 309	105,0	104,2	98,1	90,6	667,7	690,8	649,5	551,1
Industries de la fabrication du papier	2 110	2 336	2 156	2 086	137,9	141,4	132,9	144,5	924,1	1 014,3	1 004,0	1 011,5
Total	5 103	5 172	4 718	4 395	242,9	245,6	231,0	235,0	1 591,9	1 705,1	1 653,5	1 562,7

06 Montréal												
Groupes d'industries	A ¹ (Nombre d'emplois)				B ² (M\$)				C ³ (M\$)			
	2004	2005	2006	2007	2004	2005	2006	2007	2004	2005	2006	2007
Industries de la fabrication de produits en bois	1 180	1 138	1 058	F	44,9	44,6	39,2	F	363,0	337,2	224,9	F
Industries de la fabrication du papier	5 423	5 090	4 610	4 245	281,4	266,6	245,3	228,1	1 561,2	1 497,1	1 397,9	1 334,4
Total	6 603	6 228	5 668	4 245	326,3	311,2	284,5	228,1	1 924,1	1 834,2	1 622,9	1 334,4

1. A : Emplois, à l'activité totale.

2. B : Traitements et salaires totaux, à l'activité totale.

3. C : Revenu total, à l'activité totale.

4. Hypothèses de répartition régionale de la Direction des orientations budgétaires, économiques et financières du MRNF.

5. Données confidentielles : La Loi de l'Institut de la statistique du Québec ne permet pas de publier de données sur les regroupements qui comprennent moins de trois sociétés ou trois sociétés et plus dont une ou deux sont dominantes.

Sources : Institut de la statistique du Québec, Statistiques manufacturières régionales, édition 2004, 2005, 2006, 2007 et MRNF.

12 Le secteur forestier dans l'économie québécoise

12.1 Indicateurs économiques et financiers (suite)

Indicateurs économiques du secteur forestier (suite)

12.01.03

L'activité régionale du secteur de la transformation des produits forestiers (suite)

Groupes d'industries	07 Outaouais											
	A ¹ (Nombre d'emplois)				B ² (M\$)				C ³ (M\$)			
	2004	2005	2006	2007	2004	2005	2006	2007	2004	2005	2006	2007
Industries de la fabrication de produits en bois	1 534	1 326	1 064	825	58,8	48,7	40,1	31,7	341,5	290,8	253,8	189,4
Industries de la fabrication du papier	2 123	2 000	1 865	1 872	124,0	123,3	125,0	130,7	845,8	913,5	916,8	989,6
Total	3 657	3 326	2 929	2 697	182,8	171,9	165,2	162,4	1 187,3	1 204,3	1 170,6	1 179,0

Groupes d'industries	08 Abitibi-Témiscamingue											
	A ¹ (Nombre d'emplois)				B ² (M\$)				C ³ (M\$)			
	2004	2005	2006	2007	2004	2005	2006	2007	2004	2005	2006	2007
Industries de la fabrication de produits en bois	2 939	2 879	2 370	2 116	127,9	126,0	100,7	88,2	964,7	964,9	744,5	596,2
Industries de la fabrication du papier	x	x	x	x	x	x	x	x	x	x	x	x
Total												

Groupes d'industries	09 Côte-Nord											
	A ¹ (Nombre d'emplois)				B ² (M\$)				C ³ (M\$)			
	2004	2005	2006	2007	2004	2005	2006	2007	2004	2005	2006	2007
Industries de la fabrication de produits en bois	1 364	1 366	1 293	1 153	51,6	52,3	52,5	44,2	296,8	390,2	332,6	267,9
Industries de la fabrication du papier ⁵	x	x	x	x	x	x	x	x	x	x	x	x
Total												

Groupes d'industries	10 Nord-du-Québec											
	A ¹ (Nombre d'emplois)				B ² (M\$)				C ³ (M\$)			
	2004	2005	2006	2007	2004	2005	2006	2007	2004	2005	2006	2007
Industries de la fabrication de produits en bois ⁵	x	x	1 279	1 099	x	x	68,3	58,9	x	x	419,2	348,0
Industries de la fabrication du papier ⁵	x	x	x	x	x	x	x	x	x	x	x	x
Total ⁵												

Groupes d'industries	11 Gaspésie—Îles-de-la-Madeleine											
	A ¹ (Nombre d'emplois)				B ² (M\$)				C ³ (M\$)			
	2004	2005	2006	2007	2004	2005	2006	2007	2004	2005	2006	2007
Industries de la fabrication de produits en bois	x	588	521	467	x,	20,6	18,4	13,4	x	159,3	147,4	135,0
Meubles et produits connexes	F	F	F	F	F	F	F	F	2,3	2,2	2,3	2,6
Industries de la fabrication du papier ⁵	x	x	x	x	x	x	x	x	x	x	x	x
Impression et activités connexes	F	F	F	F	F	F	F	F	4,1	3,9	3,8	3,4
Total ⁵												

Groupes d'industries	12 Chaudière-Appalaches											
	A ¹ (Nombre d'emplois)				B ² (M\$)				C ³ (M\$)			
	2004	2005	2006	2007	2004	2005	2006	2007	2004	2005	2006	2007
Industries de la fabrication de produits en bois	6 939	6 822	6 613	5 545	242,9	244,2	244,8	219,4	1 612,0	1 626,2	1 515,4	1 326,4
Industries de la fabrication du papier ⁵	x	x	x	x	x	x	x	x	x	x	x	x
Total												

1. A : Emplois, à l'activité totale.

2. B : Traitements et salaires totaux, à l'activité totale.

3. C : Revenu total, à l'activité totale.

4. Hypothèses de répartition régionale de la Direction des orientations budgétaires, économiques et financières du MRNF.

5. Données confidentielles : La Loi de l'Institut de la statistique du Québec ne permet pas de publier de données sur les regroupements qui comprennent moins de trois sociétés ou trois sociétés et plus dont une ou deux sont dominantes.

Sources : Institut de la statistique du Québec, Statistiques manufacturières régionales, édition 2004, 2005, 2006, 2007 et MRNF.

12 Le secteur forestier dans l'économie québécoise

12.1 Indicateurs économiques et financiers (suite)

Indicateurs économiques du secteur forestier (suite)

12.01.03

L'activité régionale du secteur de la transformation des produits forestiers (suite)

Groupes d'industries	13 Laval											
	A ¹ (Nombre d'emplois)				B ² (M\$)				C ³ (M\$)			
	2004	2005	2006	2007	2004	2005	2006	2007	2004	2005	2006	2007
Industries de la fabrication de produits en bois	388	x	595	612	12,2	x	23,3	26,0	69,1	x	157,8	172,6
Industries de la fabrication du papier	275	253	292	195	12,4	11,6	17,0	13,9	63,2	62,3	75,5	49,9
Total	663		887	807	24,5		40,4	39,9	132,3		233,3	222,5

Groupes d'industries	14 Lanaudière											
	A ¹ (Nombre d'emplois)				B ² (M\$)				C ³ (M\$)			
	2004	2005	2006	2007	2004	2005	2006	2007	2004	2005	2006	2007
Industries de la fabrication de produits en bois	1 700	1 641	1 353	1 114	62,1	60,4	54,8	42,6	492,3	445,3	313,0	228,2
Industries de la fabrication du papier	988	1 019	939	983	49,4	53,4	49,1	50,4	354,3	346,9	360,3	360,8
Total	2 688	2 660	2 292	2 097	111,4	113,8	103,9	93,0	846,7	792,2	673,2	589,0

Groupes d'industries	15 Laurentides											
	A ¹ (Nombre d'emplois)				B ² (M\$)				C ³ (M\$)			
	2004	2005	2006	2007	2004	2005	2006	2007	2004	2005	2006	2007
Industries de la fabrication de produits en bois	2 245	2 411	2 057	2 003	84,9	86,3	75,7	78,7	551,3	504,3	459,4	498,5
Industries de la fabrication du papier ⁵	x	x	x	x	x	x	x	x	x	x	x	x
Total												

Groupes d'industries	16 Montérégie											
	A ¹ (Nombre d'emplois)				B ² (M\$)				C ³ (M\$)			
	2004	2005	2006	2007	2004	2005	2006	2007	2004	2005	2006	2007
Industries de la fabrication de produits en bois	3 576	3 143	3 297	2 631	128,7	118,4	121,5	97,5	796,4	733,0	710,3	571,9
Industries de la fabrication du papier	1 537	1 822	1 713	1 685	49,4	94,3	91,8	88,4	528,7	679,7	548,5	592,6
Total	5 113	4 965	5 010	4 316	178,1	212,6	213,3	186,0	1 325,1	1 412,7	1 258,8	1 164,5

Groupes d'industries	17 Centre-du-Québec											
	A ¹ (Nombre d'emplois)				B ² (M\$)				C ³ (M\$)			
	2004	2005	2006	2007	2004	2005	2006	2007	2004	2005	2006	2007
Industries de la fabrication de produits en bois	2 136	2 125	2 104	1 891	71,9	69,2	72,7	70,7	504,1	473,7	462,0	431,0
Industries de la fabrication du papier	2 180	2 150	2 013	2 032	113,0	116,0	109,3	108,0	853,8	844,4	816,2	803,1
Total	4 316	4 275	4 117	3 923	184,8	185,3	182,0	178,7	1 357,9	1 318,1	1 278,3	1 234,1

1. A : Emplois, à l'activité totale.

2. B : Traitements et salaires totaux, à l'activité totale.

3. C : Revenu total, à l'activité totale.

4. Hypothèses de répartition régionale de la Direction des orientations budgétaires, économiques et financières du MRNF.

5. Données confidentielles : La Loi de l'Institut de la statistique du Québec ne permet pas de publier de données sur les regroupements qui comprennent moins de trois sociétés ou trois sociétés et plus dont une ou deux sont dominantes.

Sources : Institut de la statistique du Québec, Statistiques manufacturières régionales, édition 2004, 2005, 2006, 2007 et MRNF.

12 Le secteur forestier dans l'économie québécoise

12.1 Indicateurs économiques et financiers (suite)

Indicateurs économiques du secteur forestier (suite)

12.01.03 (2)

L'activité régionale du secteur de la transformation des produits forestiers (y compris les meubles et l'impression)

Groupes d'industries	01 Bas-Saint-Laurent											
	A ¹ (Nombre d'emplois)				B ² (M\$)				C ³ (M\$)			
	2004	2005	2006	2007	2004	2005	2006	2007	2004	2005	2006	2007
Industries de la fabrication de produits en bois	2 396	2 738	2 511	2 388	94,1	107,1	95,6	102,3	604,9	681,8	629,2	620,4
Meubles et produits connexes ⁵	578	545	546	607	15,8	15,0	14,3	17,8	58,6	60,6	59,2	65,1
Industries de la fabrication du papier	704	690	673	631	43,8	44,2	44,4	43,2	414,8	403,4	441,3	434,3
Impression et activités connexes	x	182	x	x	x	7,4	x	x	x	23,2	x	x
Total	4 155				174				1 169			

Groupes d'industries	02 Saguenay—Lac-Saint-Jean											
	A ¹ (Nombre d'emplois)				B ² (M\$)				C ³ (M\$)			
	2004	2005	2006	2007	2004	2005	2006	2007	2004	2005	2006	2007
Industries de la fabrication de produits en bois	2 835	3 263	3 218	2 750	116,3	139,1	135,1	121,4	1 097,6	1 162,5	1 158,3	935,9
Meubles et produits connexes	x	217	290	x	x	6,0	8,1	x	x	22,9	31,3	x
Industries de la fabrication du papier	2 005	1 968	1 924	1 789	114,1	118,9	116,1	103,1	888,6	904,0	951,6	834,6
Impression et activités connexes	x	x	x	x	x	x	x	x	x	x	x	x
Total												

	03 Capitale-Nationale											
	A ¹ (Nombre d'emplois)				B ² (M\$)				C ³ (M\$)			
Groupes d'industries	2004	2005	2006	2007	2004	2005	2006	2007	2004	2005	2006	2007
Industries de la fabrication de produits en bois	1 377	1 206	1 257	1 162	55,8	51,8	48,0	44,1	334,5	302,0	275,4	274,6
Meubles et produits connexes	1 630	1 657	1 471	1 507	55,3	51,8	59,0	47,5	216,5	204,0	246,2	210,3
Industries de la fabrication du papier	2 934	2 819	2 297	2 171	161,5	158,2	136,6	126,5	980,3	1 007,2	969,1	925,0
Impression et activités connexes	1 545	1 302	1 288	1 272	68,6	60,7	58,7	57,7	192,1	175,5	190,7	188,8
Total	7 486	6 984	6 313	6 112	341,2	322,5	302,3	275,8	1 723,4	1 688,7	1 681,4	1 598,7

04 Mauricie												
Groupes d'industries	A ¹ (Nombre d'emplois)				B ² (M\$)				C ³ (M\$)			
	2004	2005	2006	2007	2004	2005	2006	2007	2004	2005	2006	2007
Industries de la fabrication de produits en bois	2 922	2 767	2 456	2 028	109,3	100,4	85,8	70,6	764,6	663,9	602,5	437,9
Meubles et produits connexes	2 447	2 472	2 133	1 949	72,5	75,5	71,3	65,3	386,5	365,3	324,4	272,7
Industries de la fabrication du papier	3 652	3 592	3 519	3 143	218,6	221,6	215,3	200,7	1 739,2	1 828,6	1 784,2	1 564,6
Impression et activités connexes	466	494	614	612	18,0	18,2	23,8	23,2	67,9	71,5	93,1	92,9
Total	9 487	9 325	8 722	7 732	418,4	415,8	396,2	359,7	2 958,3	2 929,3	2 804,2	2 368,1

05 Estrie												
Groupes d'industries	A ¹ (Nombre d'emplois)				B ² (M\$)				C ³ (M\$)			
	2004	2005	2006	2007	2004	2005	2006	2007	2004	2005	2006	2007
Industries de la fabrication de produits en bois	2 993	2 836	2 562	2 309	105,0	104,2	98,1	90,6	667,7	690,8	649,5	551,1
Meubles et produits connexes	1 962	2 420	2 381	2 263	64,4	74,4	72,9	70,8	236,9	269,7	267,1	256,8
Industries de la fabrication du papier	2 110	2 336	2 156	2 086	137,9	141,4	132,9	144,5	924,1	1 014,3	1 004,0	1 011,5
Impression et activités connexes	835	874	845	x	34,3	36,5	36,2	x	148,6	157,7	155,2	x
Total	7 900	8 466	7 944		341,6	356,5	340,1		1 977,4	2 132,5	2 075,8	

06 Montréal												
Groupes d'industries	A ¹ (Nombre d'emplois)				B ² (M\$)				C ³ (M\$)			
	2004	2005	2006	2007	2004	2005	2006	2007	2004	2005	2006	2007
Industries de la fabrication de produits en bois	1 180	1 138	1 058	F	44,9	44,6	39,2	F	363,0	337,2	224,9	F
Meubles et produits connexes	7 401	7 371	6 544	6 231	245,6	243,3	214,6	208,5	1 044,5	935,3	888,5	865,0
Industries de la fabrication du papier	5 423	5 090	4 610	4 245	281,4	266,6	245,3	228,1	1 561,2	1 497,1	1 397,9	1 334,4
Impression et activités connexes	8 963	8 321	7 830	7 801	404,5	378,5	359,5	362,2	1 422,6	1 346,9	1 285,5	1 322,3
Total	22 967	21 920	20 042	18 277	976,4	933,0	858,6	798,8	4 391,3	4 116,5	3 796,8	3 521,7

1. A : Emplois, à l'activité totale.

2. B : Traitements et salaires totaux, à l'activité totale.

3. C : Revenu total, à l'activité totale.

4. Hypothèses de répartition régionale de la Direction des orientations budgétaires, économiques et financières du MRNF.

5. Données confidentielles : La Loi de l'Institut de la statistique du Québec ne permet pas de publier de données sur les regroupements qui comprennent moins de trois sociétés ou trois sociétés et plus dont une ou deux sont dominantes.

Sources : Institut de la statistique du Québec, Statistiques manufacturières régionales, édition 2004, 2005, 2006, 2007 et MRNF.

12 Le secteur forestier dans l'économie québécoise

12.1 Indicateurs économiques et financiers (suite)

Indicateurs économiques du secteur forestier (suite)

12.01.03 (2)

L'activité régionale du secteur de la transformation des produits forestiers (y compris les meubles et l'impression) (suite)

07 Outaouais												
Groupes d'industries	A ¹ (Nombre d'emplois)				B ² (M\$)				C ³ (M\$)			
	2004	2005	2006	2007	2004	2005	2006	2007	2004	2005	2006	2007
Industries de la fabrication de produits en bois	1 534	1 326	1 064	825	58,8	48,7	40,1	31,7	341,5	290,8	253,8	189,4
Meubles et produits connexes	x	F	F	319	x	F	F	9,7	x	29,2	32,8	39,4
Industries de la fabrication du papier	2 123	2 000	1 865	1 872	124,0	123,3	125,0	130,7	845,8	913,5	916,8	989,6
Impression et activités connexes	199	F	175	197	8,2	9,6	8,4	8,9	x	29,7	29,3	30,3
Total		3 326	3104	3 213		181,5	173,618	181,0		1 263,1	1 232,7	1 248,7

Groupes d'industries	08 Abitibi-Témiscamingue											
	A ¹ (Nombre d'emplois)				B ² (M\$)				C ³ (M\$)			
	2004	2005	2006	2007	2004	2005	2006	2007	2004	2005	2006	2007
Industries de la fabrication de produits en bois	2 939	2 879	2 370	2 116	127,9	126,0	100,7	88,2	964,7	964,9	744,5	596,2
Meubles et produits connexes	F	x	x	x	F	x	x	x	8,3	x	x	x
Industries de la fabrication du papier	x	x	x	x	x	x	x	x	x	x	x	x
Impression et activités connexes	2 115	1 765	1 430	x	7,6	5,8	x	x	25,1	17,7	x	x
Total												

Groupes d'industries	09 Côte-Nord											
	A ¹ (Nombre d'emplois)				B ² (M\$)				C ³ (M\$)			
	2004	2005	2006	2007	2004	2005	2006	2007	2004	2005	2006	2007
Industries de la fabrication de produits en bois	1 364	1 366	1 293	1 153	51,6	52,3	52,5	44,2	296,8	390,2	332,6	267,9
Meubles et produits connexes	x	1 165	1 130	x	x	1,4	x	x	x	5,1	x	x
Industries de la fabrication du papier ⁵	x	x	x	x	x	x	x	x	x	x	x	x
Impression et activités connexes ⁵	F	x	x	x	F	x	x	x	2,7	x	x	x
Total												

10 Nord-du-Québec												
Groupes d'industries	A ¹ (Nombre d'emplois)				B ² (M\$)				C ³ (M\$)			
	2004	2005	2006	2007	2004	2005	2006	2007	2004	2005	2006	2007
Industries de la fabrication de produits en bois ⁵	x	x	1 279	1 099	x	x	68,3	58,9	x	x	419,2	348,0
Meubles et produits connexes ⁵	x	x	F	x	x	x	F	x	x	x	x	x
Industries de la fabrication du papier ⁵	x	x	x	x	x	x	x	x	x	x	x	x
Impression et activités connexes ⁵	x	x	F	x	x	x	F	x	x	x	x	x
Total ⁵												

Groupes d'industries	11 Gaspésie—Îles-de-la-Madeleine											
	A ¹ (Nombre d'emplois)				B ² (M\$)				C ³ (M\$)			
	2004	2005	2006	2007	2004	2005	2006	2007	2004	2005	2006	2007
Industries de la fabrication de produits en bois	x	588	521	467	x,	20,6	18,4	13,4	x	159,3	147,4	135,0
Meubles et produits connexes	F	F	F	F	F	F	F	F	2,3	2,2	2,3	2,6
Industries de la fabrication du papier ⁵	x	x	x	x	x	x	x	x	x	x	x	x
Impression et activités connexes	F	F	F	F	F	F	F	F	4,1	3,9	3,8	3,4
Total ⁵												

12 Chaudière-Appalaches												
Groupes d'industries	A ¹ (Nombre d'emplois)				B ² (M\$)				C ³ (M\$)			
	2004	2005	2006	2007	2004	2005	2006	2007	2004	2005	2006	2007
Industries de la fabrication de produits en bois	6 939	6 822	6 613	5 545	242,9	244,2	244,8	219,4	1 612,0	1 626,2	1 515,4	1 326,4
Meubles et produits connexes	7 274	5 812	5 745	5 617	232,8	187,1	184,4	182,6	766,2	668,7	648,9	667,9
Industries de la fabrication du papier ⁵	x	x	x	x	x	x	x	x	x	x	x	x
Impression et activités connexes	x	x	x	x	x	x	x	x	x	x	x	x
Total												

1. A : Emplois, à l'activité totale.

2. B : Traitements et salaires totaux, à l'activité totale.

3. C : Revenu total, à l'activité totale.

4. Hypothèses de répartition régionale de la Direction des orientations budgétaires, économiques et financières du MRNF.

5. Données confidentielles : La Loi de l'Institut de la statistique du Québec ne permet pas de publier de données sur les regroupements qui comprennent moins de trois sociétés ou trois sociétés et plus dont une ou deux sont dominantes.

Sources : Institut de la statistique du Québec, Statistiques manufacturières régionales, édition 2004, 2005, 2006, 2007 et MRNF.

12 Le secteur forestier dans l'économie québécoise

12.1 Indicateurs économiques et financiers (suite)

Indicateurs économiques du secteur forestier (suite)

12.01.03 (2)

L'activité régionale du secteur de la transformation des produits forestiers (y compris les meubles et l'impression) (suite)

Groupes d'industries	13 Laval											
	A ¹ (Nombre d'emplois)				B ² (M\$)				C ³ (M\$)			
	2004	2005	2006	2007	2004	2005	2006	2007	2004	2005	2006	2007
Industries de la fabrication de produits en bois	388	x	595	612	12,2	x	23,3	26,0	69,1	x	157,8	172,6
Meubles et produits connexes	1 756	2 062	1 649	1 214	65,4	65,4	50,3	40,9	253,6	254,0	187,1	194,3
Industries de la fabrication du papier	275	253	292	195	12,4	11,6	17,0	13,9	63,2	62,3	75,5	49,9
Impression et activités connexes	185	180	200	194	56,6	47,0	48,2	47,3	182,5	156,5	159,3	157,1
Total	2 604		2 736	2 215	146,5		138,9	128,1	568,4		579,7	573,9

Groupes d'industries	14 Lanaudière											
	A ¹ (Nombre d'emplois)				B ² (M\$)				C ³ (M\$)			
	2004	2005	2006	2007	2004	2005	2006	2007	2004	2005	2006	2007
Industries de la fabrication de produits en bois	1 700	1 641	1 353	1 114	62,1	60,4	54,8	42,6	492,3	445,3	313,0	228,2
Meubles et produits connexes	220	245	255	170	55,8	57,3	50,2	54,4	206,8	211,9	185,2	208,8
Industries de la fabrication du papier	988	1 019	939	983	49,4	53,4	49,1	50,4	354,3	346,9	360,3	360,8
Impression et activités connexes	F	x	x	x	12,2	x	x	x	49,1	x	x	x
Total	2 908				179,5				1 102,6			

Groupes d'industries	15 Laurentides											
	A ¹ (Nombre d'emplois)				B ² (M\$)				C ³ (M\$)			
	2004	2005	2006	2007	2004	2005	2006	2007	2004	2005	2006	2007
Industries de la fabrication de produits en bois	2 245	2 411	2 057	2 003	84,9	86,3	75,7	78,7	551,3	504,3	459,4	498,5
Meubles et produits connexes	1 697	2 080	1 833	1 883	56,1	65,3	58,7	61,8	199,4	241,4	228,4	221,9
Industries de la fabrication du papier ⁵	x	x	x	x	x	x	x	x	x	x	x	x
Impression et activités connexes	328	327	316	355	13,4	14,1	14,2	16,0	47,3	47,9	51,5	53,4
Total												

Groupes d'industries	16 Montérégie											
	A ¹ (Nombre d'emplois)				B ² (M\$)				C ³ (M\$)			
	2004	2005	2006	2007	2004	2005	2006	2007	2004	2005	2006	2007
Industries de la fabrication de produits en bois	3 576	3 143	3 297	2 631	128,7	118,4	121,5	97,5	796,4	733,0	710,3	571,9
Meubles et produits connexes	4 555	5 129	4 832	5 210	146,4	161,9	155,9	168,8	592,7	623,2	614,3	651,7
Industries de la fabrication du papier	1 537	1 822	1 713	1 685	49,4	94,3	91,8	88,4	528,7	679,7	548,5	592,6
Impression et activités connexes	4 163	3 703	3 665	4 028	169,2	155,1	161,3	174,9	847,7	772,2	776,5	850,7
Total	13 831	13 797	13 507	13 554	493,7	529,7	530,5	529,7	2 765,4	2 808,1	2 649,7	2 667,0

Groupes d'industries	17 Centre-du-Québec											
	A ¹ (Nombre d'emplois)				B ² (M\$)				C ³ (M\$)			
	2004	2005	2006	2007	2004	2005	2006	2007	2004	2005	2006	2007
Industries de la fabrication de produits en bois	2 136	2 125	2 104	1 891	71,9	69,2	72,7	70,7	504,1	473,7	462,0	431,0
Meubles et produits connexes	1 783	1 960	1 957	1 713	58,8	59,2	58,9	56,1	231,6	215,9	222,4	202,1
Industries de la fabrication du papier	2 180	2 150	2 013	2 032	113,0	116,0	109,3	108,0	853,8	844,4	816,2	803,1
Impression et activités connexes	558	527	489	538	26,0	24,2	21,2	24,1	116,9	120,1	98,0	116,4
Total	6 657	6 762	6 563	6 174	269,7	268,7	262,1	259,0	1 706,4	1 654,1	1 598,6	1 552,6

1. A : Emplois, à l'activité totale.

2. B : Traitements et salaires totaux, à l'activité totale.

3. C : Revenu total, à l'activité totale.

4. Hypothèses de répartition régionale de la Direction des orientations budgétaires, économiques et financières du MRNF.

5. Données confidentielles : La Loi de l'Institut de la statistique du Québec ne permet pas de publier de données sur les regroupements qui comprennent moins de trois sociétés ou trois sociétés et plus dont une ou deux sont dominantes.

Sources : Institut de la statistique du Québec, Statistiques manufacturières régionales, édition 2004, 2005, 2006, 2007 et MRNF.

12 Le secteur forestier dans l'économie québécoise

12.1 Indicateurs économiques et financiers (suite)

Indicateurs économiques du secteur forestier (suite)

12.01.03 (3)

L'activité régionale du secteur de la transformation des produits forestiers

01 Bas-Saint-Laurent												
	A ¹ (Nombre d'emplois)				B ² (M\$)				C ³ (M\$)			
Groupes d'industries	2004	2005	2006	2007	2004	2005	2006	2007	2004	2005	2006	2007
Exploitation forestière (SCIAN 113 et 1153) ⁴	1 600	1 500	1 695	1 455
Industries de la fabrication de produits en bois	2 396	2 738	2 511	2 388	94,1	107,1	95,6	102,3	604,9	681,8	629,2	620,4
Industries de la fabrication du papier	704	690	673	631	43,8	44,2	44,4	43,2	414,8	403,4	441,3	434,3
Total	4 700	4 928	4 879	4 474	137,9	151,3	140,0	145,6	1 019,7	1 085,3	1 070,5	1 054,6
02 Saguenay—Lac-Saint-Jean												
	A ¹ (Nombre d'emplois)				B ² (M\$)				C ³ (M\$)			
Groupes d'industries	2004	2005	2006	2007	2004	2005	2006	2007	2004	2005	2006	2007
Exploitation forestière (SCIAN 113 et 1153)	2 930	3 260	2 765	2 710
Industries de la fabrication de produits en bois	2 835	3 263	3 218	2 750	116,3	139,1	135,1	121,4	1 097,6	1 162,5	1 158,3	935,9
Industries de la fabrication du papier	2 005	1 968	1 924	1 789	114,1	118,9	116,1	103,1	888,6	904,0	951,6	834,6
Total	7 770	8 491	7 907	7 249	230,5	258,0	251,2	224,5	1 986,2	2 066,5	2 109,8	1 770,5
03 Capitale-Nationale												
	A ¹ (Nombre d'emplois)				B ² (M\$)				C ³ (M\$)			
Groupes d'industries	2004	2005	2006	2007	2004	2005	2006	2007	2004	2005	2006	2007
Exploitation forestière (SCIAN 113 et 1153)	665	625	835	735
Industries de la fabrication de produits en bois	1 377	1 206	1 257	1 162	55,8	51,8	48,0	44,1	334,5	302,0	275,4	274,6
Industries de la fabrication du papier	2 934	2 819	2 297	2 171	161,5	158,2	136,6	126,5	980,3	1 007,2	969,1	925,0
Total	4 976	4 650	4 389	4 068	217,3	210,0	184,6	170,6	1 314,8	1 309,2	1 244,5	1 199,6
04 Mauricie												
	A ¹ (Nombre d'emplois)				B ² (M\$)				C ³ (M\$)			
Groupes d'industries	2004	2005	2006	2007	2004	2005	2006	2007	2004	2005	2006	2007
Exploitation forestière (SCIAN 113 et 1153)	1 760	1 535	1 230	1 180
Industries de la fabrication de produits en bois	2 922	2 767	2 456	2 028	109,3	100,4	85,8	70,6	764,6	663,9	602,5	437,9
Industries de la fabrication du papier	3 652	3 592	3 519	3 143	218,6	221,6	215,3	200,7	1 739,2	1 828,6	1 784,2	1 564,6
Total	8 334	7 894	7 205	6 351	327,9	322,0	301,0	271,2	2 503,8	2 492,5	2 386,8	2 002,4
05 Estrie												
	A ¹ (Nombre d'emplois)				B ² (M\$)				C ³ (M\$)			
Groupes d'industries	2004	2005	2006	2007	2004	2005	2006	2007	2004	2005	2006	2007
Exploitation forestière (SCIAN 113 et 1153)	740	865	1 100	1 045
Industries de la fabrication de produits en bois	2 993	2 836	2 562	2 309	105,0	104,2	98,1	90,6	667,7	690,8	649,5	551,1
Industries de la fabrication du papier	2 110	2 336	2 156	2 086	137,9	141,4	132,9	144,5	924,1	1 014,3	1 004,0	1 011,5
Total	5 843	6 037	5 818	5 440	242,9	245,6	231,0	235,0	1 591,9	1 705,1	1 653,5	1 562,7
06 Montréal												
	A ¹ (Nombre d'emplois)				B ² (M\$)				C ³ (M\$)			
Groupes d'industries	2004	2005	2006	2007	2004	2005	2006	2007	2004	2005	2006	2007
Exploitation forestière (SCIAN 113 et 1153)
Industries de la fabrication de produits en bois	1 180	1 138	1 058	F	44,9	44,6	39,2	F	363,0	337,2	224,9	F
Industries de la fabrication du papier	5 423	5 090	4 610	4 245	281,4	266,6	245,3	228,1	1 561,2	1 497,1	1 397,9	1 334,4
Total	6 603	6 228	5 668	4 245	326,3	311,2	284,5	228,1	1 924,1	1 834,2	1 622,9	1 334,4

1. A : Emplois, à l'activité totale.

2. B : Traitements et salaires totaux, à l'activité totale.

3. C : Revenu total, à l'activité totale.

4. Hypothèses de répartition régionale de la Direction des orientations budgétaires, économiques et financières du MRNF.

5. Données confidentielles : La Loi de l'Institut de la statistique du Québec ne permet pas de publier de données sur les regroupements qui comprennent moins de trois sociétés ou trois sociétés et plus dont une ou deux sont dominantes.

Sources : Institut de la statistique du Québec, Statistiques manufacturières régionales, édition 2004, 2005, 2006, 2007 et MRNF.

12 Le secteur forestier dans l'économie québécoise

12.1 Indicateurs économiques et financiers (suite)

Indicateurs économiques du secteur forestier (suite)

12.01.03 (3)

L'activité régionale du secteur de la transformation des produits forestiers (suite)

07 Outaouais												
Groupes d'industries	A ¹ (Nombre d'emplois)				B ² (M\$)				C ³ (M\$)			
	2004	2005	2006	2007	2004	2005	2006	2007	2004	2005	2006	2007
Exploitation forestière (SCIAN 113 et 1153)	1 435	1 375	1 250	1 235
Industries de la fabrication de produits en bois	1 534	1 326	1 064	825	58,8	48,7	40,1	31,7	341,5	290,8	253,8	189,4
Industries de la fabrication du papier	2 123	2 000	1 865	1 872	124,0	123,3	125,0	130,7	845,8	913,5	916,8	989,6
Total	5 092	4 701	4 179	3 932	182,8	171,9	165,2	162,4	1 187,3	1 204,3	1 170,6	1 179,0

08 Abitibi-Témiscamingue												
Groupes d'industries	A ¹ (Nombre d'emplois)				B ² (M\$)				C ³ (M\$)			
	2004	2005	2006	2007	2004	2005	2006	2007	2004	2005	2006	2007
Exploitation forestière (SCIAN 113 et 1153)	1 810	1 700	1 445	1 460
Industries de la fabrication de produits en bois	2 939	2 879	2 370	2 116	127,9	126,0	100,7	88,2	964,7	964,9	744,5	596,2
Industries de la fabrication du papier	x	x	x	x	x	x	x	x	x	x	x	x
Total												

09 Côte-Nord												
Groupes d'industries	A ¹ (Nombre d'emplois)				B ² (M\$)				C ³ (M\$)			
	2004	2005	2006	2007	2004	2005	2006	2007	2004	2005	2006	2007
Exploitation forestière (SCIAN 113 et 1153)	1 280	1 275	1 215	810
Industries de la fabrication de produits en bois	1 364	1 366	1 293	1 153	51,6	52,3	52,5	44,2	296,8	390,2	332,6	267,9
Industries de la fabrication du papier ⁵	x	x	x	x	x	x	x	x	x	x	x	x
Total												

Groupes d'industries	10 Nord-du-Québec											
	A ¹ (Nombre d'emplois)				B ² (M\$)				C ³ (M\$)			
	2004	2005	2006	2007	2004	2005	2006	2007	2004	2005	2006	2007
Exploitation forestière (SCIAN 113 et 1153)	1 815	1 575	1 285	1 110
Industries de la fabrication de produits en bois ⁵	x	x	1 279	1 099	x	x	68,3	58,9	x	x	419,2	348,0
Industries de la fabrication du papier ⁵	x	x	x	x	x	x	x	x	x	x	x	x
Total ⁵												

11 Gaspésie—Îles-de-la-Madeleine												
Groupes d'industries	A ¹ (Nombre d'emplois)				B ² (M\$)				C ³ (M\$)			
	2004	2005	2006	2007	2004	2005	2006	2007	2004	2005	2006	2007
Exploitation forestière (SCIAN 113 et 1153)	875	930	950	890
Industries de la fabrication de produits en bois	x	588	521	467	x,	20,6	18,4	13,4	x	159,3	147,4	135,0
Industries de la fabrication du papier ⁵	x	x	x	x	x	x	x	x	x	x	x	x
Total ⁵												

12 Chaudière-Appalaches												
Groupes d'industries	A ¹ (Nombre d'emplois)				B ² (M\$)				C ³ (M\$)			
	2004	2005	2006	2007	2004	2005	2006	2007	2004	2005	2006	2007
Exploitation forestière (SCIAN 113 et 1153)	905	900	1 215	1 070
Industries de la fabrication de produits en bois	6 939	6 822	6 613	5 545	242,9	244,2	244,8	219,4	1 612,0	1 626,2	1 515,4	1 326,4
Industries de la fabrication du papier ⁵	x	x	x	x	x	x	x	x	x	x	x	x
Total												

1. A : Emplois, à l'activité totale.

2. B : Traitements et salaires totaux, à l'activité totale.

3. C : Revenu total, à l'activité totale.

4. Hypothèses de répartition régionale de la Direction des orientations budgétaires, économiques et financières du MRNF.

5. Données confidentielles : La Loi de l'Institut de la statistique du Québec ne permet pas de publier de données sur les regroupements qui comprennent moins de trois sociétés ou trois sociétés et plus dont une ou deux sont dominantes.

Sources : Institut de la statistique du Québec, Statistiques manufacturières régionales, édition 2004, 2005, 2006, 2007 et MRNF.

12 Le secteur forestier dans l'économie québécoise

12.1 Indicateurs économiques et financiers (suite)

Indicateurs économiques du secteur forestier (suite)

12.01.03 (3)

L'activité régionale du secteur de la transformation des produits forestiers (suite)

Groupes d'industries	13 Laval											
	A ¹ (Nombre d'emplois)				B ² (M\$)				C ³ (M\$)			
	2004	2005	2006	2007	2004	2005	2006	2007	2004	2005	2006	2007
Exploitation forestière (SCIAN 113 et 1153)
Industries de la fabrication de produits en bois	388	x	595	612	12,2	x	23,3	26,0	69,1	x	157,8	172,6
Industries de la fabrication du papier	275	253	292	195	12,4	11,6	17,0	13,9	63,2	62,3	75,5	49,9
Total	663	253	887	807	24,5	11,6	40,4	39,9	132,3	62,3	233,3	222,5

Groupes d'industries	14 Lanaudière											
	A ¹ (Nombre d'emplois)				B ² (M\$)				C ³ (M\$)			
	2004	2005	2006	2007	2004	2005	2006	2007	2004	2005	2006	2007
Exploitation forestière (SCIAN 113 et 1153)	555	550	435	305
Industries de la fabrication de produits en bois	1 700	1 641	1 353	1 114	62,1	60,4	54,8	42,6	492,3	445,3	313,0	228,2
Industries de la fabrication du papier	988	1 019	939	983	49,4	53,4	49,1	50,4	354,3	346,9	360,3	360,8
Total	3 243	3 210	2 727	2 402	111,4	113,8	103,9	93,0	846,7	792,2	673,2	589,0

Groupes d'industries	15 Laurentides											
	A ¹ (Nombre d'emplois)				B ² (M\$)				C ³ (M\$)			
	2004	2005	2006	2007	2004	2005	2006	2007	2004	2005	2006	2007
Exploitation forestière (SCIAN 113 et 1153)	995	850	895	860
Industries de la fabrication de produits en bois	2 245	2 411	2 057	2 003	84,9	86,3	75,7	78,7	551,3	504,3	459,4	498,5
Industries de la fabrication du papier ⁵	x	x	x	x	x	x	x	x	x	x	x	x
Total												

Groupes d'industries	16 Montérégie											
	A ¹ (Nombre d'emplois)				B ² (M\$)				C ³ (M\$)			
	2004	2005	2006	2007	2004	2005	2006	2007	2004	2005	2006	2007
Exploitation forestière (SCIAN 113 et 1153)	180	175	215	210
Industries de la fabrication de produits en bois	3 576	3 143	3 297	2 631	128,7	118,4	121,5	97,5	796,4	733,0	710,3	571,9
Industries de la fabrication du papier	1 537	1 822	1 713	1 685	49,4	94,3	91,8	88,4	528,7	679,7	548,5	592,6
Total	5 293	5 140	5 225	4 526	178,1	212,6	213,3	186,0	1 325,1	1 412,7	1 258,8	1 164,5

Groupes d'industries	17 Centre-du-Québec											
	A ¹ (Nombre d'emplois)				B ² (M\$)				C ³ (M\$)			
	2004	2005	2006	2007	2004	2005	2006	2007	2004	2005	2006	2007
Exploitation forestière (SCIAN 113 et 1153)	200	185	260	265
Industries de la fabrication de produits en bois	2 136	2 125	2 104	1 891	71,9	69,2	72,7	70,7	504,1	473,7	462,0	431,0
Industries de la fabrication du papier	2 180	2 150	2 013	2 032	113,0	116,0	109,3	108,0	853,8	844,4	816,2	803,1
Total	4 516	4 460	4 377	4 188	184,8	185,3	182,0	178,7	1 357,9	1 318,1	1 278,3	1 234,1

1. A : Emplois, à l'activité totale.

2. B : Traitements et salaires totaux, à l'activité totale.

3. C : Revenu total, à l'activité totale.

4. Hypothèses de répartition régionale de la Direction des orientations budgétaires, économiques et financières du MRNF.

5. Données confidentielles : La Loi de l'Institut de la statistique du Québec ne permet pas de publier de données sur les regroupements qui comprennent moins de trois sociétés ou trois sociétés et plus dont une ou deux sont dominantes.

Sources : Institut de la statistique du Québec, Statistiques manufacturières régionales, édition 2004, 2005, 2006, 2007 et MRNF.

12 Le secteur forestier dans l'économie québécoise

12.1 Indicateurs économiques et financiers (suite)

Indicateurs économiques du secteur forestier (suite)

12.01.03 (4)

L'activité régionale du secteur de la transformation des produits forestiers (y compris les meubles et l'impression)

01 Bas-Saint-Laurent												
Groupes d'industries	A ¹ (Nombre d'emplois)				B ² (M\$)				C ³ (M\$)			
	2004	2005	2006	2007	2004	2005	2006	2007	2004	2005	2006	2007
Exploitation forestière (SCIAN 113 et 1153) ⁴	1 600	1 500	1 695	1 455
Industries de la fabrication de produits en bois	2 396	2 738	2 511	2 388	94,1	107,1	95,6	102,3	604,9	681,8	629,2	620,4
Meubles et produits connexes ⁵	578	545	546	607	15,8	15,0	14,3	17,8	58,6	60,6	59,2	65,1
Industries de la fabrication du papier	704	690	673	631	43,8	44,2	44,4	43,2	414,8	403,4	441,3	434,3
Impression et activités connexes	x	182	x	x	x	7,4	x	x	x	23,2	x	x
Total	5 655				174				1 169			
02 Saguenay—Lac-Saint-Jean												
Groupes d'industries	A ¹ (Nombre d'emplois)				B ² (M\$)				C ³ (M\$)			
	2004	2005	2006	2007	2004	2005	2006	2007	2004	2005	2006	2007
Exploitation forestière (SCIAN 113 et 1153)	2 930	3 260	2 765	2 710
Industries de la fabrication de produits en bois	2 835	3 263	3 218	2 750	116,3	139,1	135,1	121,4	1 097,6	1 162,5	1 158,3	935,9
Meubles et produits connexes	x	217	290	x	x	6,0	8,1	x	x	22,9	31,3	x
Industries de la fabrication du papier	2 005	1 968	1 924	1 789	114,1	118,9	116,1	103,1	888,6	904,0	951,6	834,6
Impression et activités connexes	x	x	x	x	x	x	x	x	x	x	x	x
Total												
03 Capitale-Nationale												
Groupes d'industries	A ¹ (Nombre d'emplois)				B ² (M\$)				C ³ (M\$)			
	2004	2005	2006	2007	2004	2005	2006	2007	2004	2005	2006	2007
Exploitation forestière (SCIAN 113 et 1153)	665	625	835	735
Industries de la fabrication de produits en bois	1 377	1 206	1 257	1 162	55,8	51,8	48,0	44,1	334,5	302,0	275,4	274,6
Meubles et produits connexes	1 630	1 657	1 471	1 507	55,3	51,8	59,0	47,5	216,5	204,0	246,2	210,3
Industries de la fabrication du papier	2 934	2 819	2 297	2 171	161,5	158,2	136,6	126,5	980,3	1 007,2	969,1	925,0
Impression et activités connexes	1 545	1 302	1 288	1 272	68,6	60,7	58,7	57,7	192,1	175,5	190,7	188,8
Total	8 151	7 609	7 148	6 847	341,2	322,5	302,3	275,8	1 723,4	1 688,7	1 681,4	1 598,7
04 Mauricie												
Groupes d'industries	A ¹ (Nombre d'emplois)				B ² (M\$)				C ³ (M\$)			
	2004	2005	2006	2007	2004	2005	2006	2007	2004	2005	2006	2007
Exploitation forestière (SCIAN 113 et 1153)	1 760	1 535	1 230	1 180
Industries de la fabrication de produits en bois	2 922	2 767	2 456	2 028	109,3	100,4	85,8	70,6	764,6	663,9	602,5	437,9
Meubles et produits connexes	2 447	2 472	2 133	1 949	72,5	75,5	71,3	65,3	386,5	365,3	324,4	272,7
Industries de la fabrication du papier	3 652	3 592	3 519	3 143	218,6	221,6	215,3	200,7	1 739,2	1 828,6	1 784,2	1 564,6
Impression et activités connexes	466	494	614	612	18,0	18,2	23,8	23,2	67,9	71,5	93,1	92,9
Total	11 247	10 860	9 952	8 912	418,4	415,8	396,2	359,7	2 958,3	2 929,3	2 804,2	2 368,1
05 Estrie												
Groupes d'industries	A ¹ (Nombre d'emplois)				B ² (M\$)				C ³ (M\$)			
	2004	2005	2006	2007	2004	2005	2006	2007	2004	2005	2006	2007
Exploitation forestière (SCIAN 113 et 1153)	740	865	1 100	1 045
Industries de la fabrication de produits en bois	2 993	2 836	2 562	2 309	105,0	104,2	98,1	90,6	667,7	690,8	649,5	551,1
Meubles et produits connexes	1 962	2 420	2 381	2 263	64,4	74,4	72,9	70,8	236,9	269,7	267,1	256,8
Industries de la fabrication du papier	2 110	2 336	2 156	2 086	137,9	141,4	132,9	144,5	924,1	1 014,3	1 004,0	1 011,5
Impression et activités connexes	835	874	845	x	34,3	36,5	36,2	x	148,6	157,7	155,2	x
Total	8 640	9 331	9 044		341,6	356,5	340,1		1 977,4	2 132,5	2 075,8	
06 Montréal												
Groupes d'industries	A ¹ (Nombre d'emplois)				B ² (M\$)				C ³ (M\$)			
	2004	2005	2006	2007	2004	2005	2006	2007	2004	2005	2006	2007
Exploitation forestière (SCIAN 113 et 1153)
Industries de la fabrication de produits en bois	1 180	1 138	1 058	F	44,9	44,6	39,2	F	363,0	337,2	224,9	F
Meubles et produits connexes	7 401	7 371	6 544	6 231	245,6	243,3	214,6	208,5	1 044,5	935,3	888,5	865,0
Industries de la fabrication du papier	5 423	5 090	4 610	4 245	281,4	266,6	245,3	228,1	1 561,2	1 497,1	1 397,9	1 334,4
Impression et activités connexes	8 963	8 321	7 830	7 801	404,5	378,5	359,5	362,2	1 422,6	1 346,9	1 285,5	1 322,3
Total	22 967	21 920	20 042	18 277	976,4	933,0	858,6	798,8	4 391,3	4 116,5	3 796,8	3 521,7

1. A : Emplois, à l'activité totale.

2. B : Traitements et salaires totaux, à l'activité totale.

3. C : Revenu total, à l'activité totale.

4. Hypothèses de répartition régionale de la Direction des orientations budgétaires, économiques et financières du MRNF.

5. Données confidentielles : La Loi de l'Institut de la statistique du Québec ne permet pas de publier de données sur les regroupements qui comprennent moins de trois sociétés ou trois sociétés et plus dont une ou deux sont dominantes.

Sources : Institut de la statistique du Québec, Statistiques manufacturières régionales, édition 2004, 2005, 2006, 2007 et MRNF.

12 Le secteur forestier dans l'économie québécoise

12.1 Indicateurs économiques et financiers (suite)

Indicateurs économiques du secteur forestier (suite)

12.01.03 (4)

L'activité régionale du secteur de la transformation des produits forestiers (y compris les meubles et l'impression) (suite)

07 Outaouais												
Groupes d'industries	A ¹ (Nombre d'emplois)				B ² (M\$)				C ³ (M\$)			
	2004	2005	2006	2007	2004	2005	2006	2007	2004	2005	2006	2007
Exploitation forestière (SCIAN 113 et 1153)	1 435	1 375	1 250	1 235
Industries de la fabrication de produits en bois	1 534	1 326	1 064	825	58,8	48,7	40,1	31,7	341,5	290,8	253,8	189,4
Meubles et produits connexes	x	F	F	319	x	F	F	9,7	x	29,2	32,8	39,4
Industries de la fabrication du papier	2 123	2 000	1 865	1 872	124,0	123,3	125,0	130,7	845,8	913,5	916,8	989,6
Impression et activités connexes	199	F	175	197	8,2	9,6	8,4	8,9	x	29,7	29,3	30,3
Total		4 701	4354	4 448		181,5	173,618	181,0		1 263,1	1 232,7	1 248,7

08 Abitibi-Témiscamingue												
Groupes d'industries	A ¹ (Nombre d'emplois)				B ² (M\$)				C ³ (M\$)			
	2004	2005	2006	2007	2004	2005	2006	2007	2004	2005	2006	2007
Exploitation forestière (SCIAN 113 et 1153)	1 810	1 700	1 445	1 460
Industries de la fabrication de produits en bois	2 939	2 879	2 370	2 116	127,9	126,0	100,7	88,2	964,7	964,9	744,5	596,2
Meubles et produits connexes	F	x	x	x	F	x	x	x	8,3	x	x	x
Industries de la fabrication du papier	x	x	x	x	x	x	x	x	x	x	x	x
Impression et activités connexes	2 115	1 765	1 430	x	7,6	5,8	x	x	25,1	17,7	x	x
Total												

Groupes d'industries	09 Côte-Nord											
	A ¹ (Nombre d'emplois)				B ² (M\$)				C ³ (M\$)			
	2004	2005	2006	2007	2004	2005	2006	2007	2004	2005	2006	2007
Exploitation forestière (SCIAN 113 et 1153)	1 280	1 275	1 215	810
Industries de la fabrication de produits en bois	1 364	1 366	1 293	1 153	51,6	52,3	52,5	44,2	296,8	390,2	332,6	267,9
Meubles et produits connexes	x	1 165	1 130	x	x	1,4	x	x	x	5,1	x	x
Industries de la fabrication du papier ⁵	x	x	x	x	x	x	x	x	x	x	x	x
Impression et activités connexes ⁵	F	x	x	x	F	x	x	x	2,7	x	x	x
Total												

10 Nord-du-Québec												
Groupes d'industries	A ¹ (Nombre d'emplois)				B ² (M\$)				C ³ (M\$)			
	2004	2005	2006	2007	2004	2005	2006	2007	2004	2005	2006	2007
Exploitation forestière (SCIAN 113 et 1153)	1 815	1 575	1 285	1 110
Industries de la fabrication de produits en bois ⁵	x	x	1 279	1 099	x	x	68,3	58,9	x	x	419,2	348,0
Meubles et produits connexes ⁵	x	x	F	x	x	x	F	x	x	x	x	x
Industries de la fabrication du papier ⁵	x	x	x	x	x	x	x	x	x	x	x	x
Impression et activités connexes ⁵	x	x	F	x	x	x	F	x	x	x	x	x
Total ⁵												

Groupes d'industries	11 Gaspésie—Îles-de-la-Madeleine											
	A ¹ (Nombre d'emplois)				B ² (M\$)				C ³ (M\$)			
	2004	2005	2006	2007	2004	2005	2006	2007	2004	2005	2006	2007
Exploitation forestière (SCIAN 113 et 1153)	875	930	950	890
Industries de la fabrication de produits en bois	x	588	521	467	x,	20,6	18,4	13,4	x	159,3	147,4	135,0
Meubles et produits connexes	F	F	F	F	F	F	F	F	2,3	2,2	2,3	2,6
Industries de la fabrication du papier ⁵	x	x	x	x	x	x	x	x	x	x	x	x
Impression et activités connexes	F	F	F	F	F	F	F	F	4,1	3,9	3,8	3,4
Total ⁵												

12 Chaudière-Appalaches												
Groupes d'industries	A ¹ (Nombre d'emplois)				B ² (M\$)				C ³ (M\$)			
	2004	2005	2006	2007	2004	2005	2006	2007	2004	2005	2006	2007
Exploitation forestière (SCIAN 113 et 1153)	905	900	1 215	1 070
Industries de la fabrication de produits en bois	6 939	6 822	6 613	5 545	242,9	244,2	244,8	219,4	1 612,0	1 626,2	1 515,4	1 326,4
Meubles et produits connexes	7 274	5 812	5 745	5 617	232,8	187,1	184,4	182,6	766,2	668,7	648,9	667,9
Industries de la fabrication du papier ⁵	x	x	x	x	x	x	x	x	x	x	x	x
Impression et activités connexes	x	x	x	x	x	x	x	x	x	x	x	x
Total												

1. A : Emplois, à l'activité totale.

2. B : Traitements et salaires totaux, à l'activité totale.

3. C : Revenu total, à l'activité totale.

4. Hypothèses de répartition régionale de la Direction des orientations budgétaires, économiques et financières du MRNF.

5. Données confidentielles : La Loi de l'Institut de la statistique du Québec ne permet pas de publier de données sur les regroupements qui comprennent moins de trois sociétés ou trois sociétés et plus dont une ou deux sont dominantes.

Sources : Institut de la statistique du Québec, Statistiques manufacturières régionales, édition 2004, 2005, 2006, 2007 et MRNF.

12 Le secteur forestier dans l'économie québécoise

12.1 Indicateurs économiques et financiers (suite)

Indicateurs économiques du secteur forestier (suite)

12.01.03 (4)

L'activité régionale du secteur de la transformation des produits forestiers (y compris les meubles et l'impression) (suite)

13 Laval												
Groupes d'industries	A ¹ (Nombre d'emplois)				B ² (M\$)				C ³ (M\$)			
	2004	2005	2006	2007	2004	2005	2006	2007	2004	2005	2006	2007
Exploitation forestière (SCIAN 113 et 1153)
Industries de la fabrication de produits en bois	388	x	595	612	12,2	x	23,3	26,0	69,1	x	157,8	172,6
Meubles et produits connexes	1 756	2 062	1 649	1 214	65,4	65,4	50,3	40,9	253,6	254,0	187,1	194,3
Industries de la fabrication du papier	275	253	292	195	12,4	11,6	17,0	13,9	63,2	62,3	75,5	49,9
Impression et activités connexes	185	180	200	194	56,6	47,0	48,2	47,3	182,5	156,5	159,3	157,1
Total	2 604		2736	2215	146,5		138,9	128,1	568,4		579,7	573,9

14 Lanaudière												
Groupes d'industries	A ¹ (Nombre d'emplois)				B ² (M\$)				C ³ (M\$)			
	2004	2005	2006	2007	2004	2005	2006	2007	2004	2005	2006	2007
Exploitation forestière (SCIAN 113 et 1153)	555	550	435	305
Industries de la fabrication de produits en bois	1 700	1 641	1 353	1 114	62,1	60,4	54,8	42,6	492,3	445,3	313,0	228,2
Meubles et produits connexes	220	245	255	170	55,8	57,3	50,2	54,4	206,8	211,9	185,2	208,8
Industries de la fabrication du papier	988	1 019	939	983	49,4	53,4	49,1	50,4	354,3	346,9	360,3	360,8
Impression et activités connexes	F	x	x	x	12,2	x	x	x	49,1	x	x	x
Total	3 463				179,5				1 102,6			

15 Laurentides												
Groupes d'industries	A ¹ (Nombre d'emplois)				B ² (M\$)				C ³ (M\$)			
	2004	2005	2006	2007	2004	2005	2006	2007	2004	2005	2006	2007
Exploitation forestière (SCIAN 113 et 1153)	995	850	895	860
Industries de la fabrication de produits en bois	2 245	2 411	2 057	2 003	84,9	86,3	75,7	78,7	551,3	504,3	459,4	498,5
Meubles et produits connexes	1 697	2 080	1 833	1 883	56,1	65,3	58,7	61,8	199,4	241,4	228,4	221,9
Industries de la fabrication du papier ⁵	x	x	x	x	x	x	x	x	x	x	x	x
Impression et activités connexes	328	327	316	355	13,4	14,1	14,2	16,0	47,3	47,9	51,5	53,4
Total												

16 Montérégie												
	A ¹ (Nombre d'emplois)				B ² (M\$)				C ³ (M\$)			
Groupes d'industries	2004	2005	2006	2007	2004	2005	2006	2007	2004	2005	2006	2007
Exploitation forestière (SCIAN 113 et 1153)	180	175	215	210
Industries de la fabrication de produits en bois	3 576	3 143	3 297	2 631	128,7	118,4	121,5	97,5	796,4	733,0	710,3	571,9
Meubles et produits connexes	4 555	5 129	4 832	5 210	146,4	161,9	155,9	168,8	592,7	623,2	614,3	651,7
Industries de la fabrication du papier	1 537	1 822	1 713	1 685	49,4	94,3	91,8	88,4	528,7	679,7	548,5	592,6
Impression et activités connexes	4 163	3 703	3 665	4 028	169,2	155,1	161,3	174,9	847,7	772,2	776,5	850,7
Total	14 011	13 972	13 722	13 764	493,7	529,7	530,5	529,7	2 765,4	2 808,1	2 649,7	2 667,0

17 Centre-du-Québec												
Groupes d'industries	A ¹ (Nombre d'emplois)				B ² (M\$)				C ³ (M\$)			
	2004	2005	2006	2007	2004	2005	2006	2007	2004	2005	2006	2007
Exploitation forestière (SCIAN 113 et 1153)	200	185	260	265
Industries de la fabrication de produits en bois	2 136	2 125	2 104	1 891	71,9	69,2	72,7	70,7	504,1	473,7	462,0	431,0
Meubles et produits connexes	1 783	1 960	1 957	1 713	58,8	59,2	58,9	56,1	231,6	215,9	222,4	202,1
Industries de la fabrication du papier	2 180	2 150	2 013	2 032	113,0	116,0	109,3	108,0	853,8	844,4	816,2	803,1
Impression et activités connexes	558	527	489	538	26,0	24,2	21,2	24,1	116,9	120,1	98,0	116,4
Total	6 857	6 947	6 823	6 439	269,7	268,7	262,1	259,0	1 706,4	1 654,1	1 598,6	1 552,6

1. A : Emplois, à l'activité totale.

2. B : Traitements et salaires totaux, à l'activité totale.

3. C : Revenu total, à l'activité totale.

4. Hypothèses de répartition régionale de la Direction des orientations budgétaires, économiques et financières du MRNF.

5. Données confidentielles : La Loi de l'Institut de la statistique du Québec ne permet pas de publier de données sur les regroupements qui comprennent moins de trois sociétés ou trois sociétés et plus dont une ou deux sont dominantes.

Sources : Institut de la statistique du Québec, Statistiques manufacturières régionales, édition 2004, 2005, 2006, 2007 et MRNF.

12 Le secteur forestier dans l'économie québécoise

12.1 Indicateurs économiques et financiers (suite)

Indicateurs économiques du secteur forestier (suite)

Répartition des emplois dans les industries de 1^{re} et de 2^e/3^e transformation du bois

12.01.04

1 ^{re} transformation	1998	1999	2000	2001	2002	2003	2003 ¹	2004 ¹	2005 ¹	2006 ¹	2007
Scieries (321111)	17 598	18 535	18 948	16 863	15 867	14 868	14 433	14 574	14 263	12 709	11 562
Usines de bardeaux et de bardeaux de fente (321112)	387	x	487	x	x	502	x	656	x	x	x
Usines de placages et de contreplaqués de feuillus (321211)	1 979	x	2 251	2 147	2 615	2 372	2 360	2 042	x	1 989	
Usines de placages et de contreplaqués de résineux (321212)	46	x	191	147	157	164	154	x	x	x	x
Préservation du bois (321114)	316	x	478	x	x	404	x	358	x	x	x
Usines de panneaux de particules et de fibres (321216)	1 218	1 468	1 532	1 561	1 631	1 573	1 554	1 578	1 459	1 265	1 158
Usines de panneaux de copeaux (321217)	760	799	836	876	778	763	763	793	781	x	x
Total	22 304	x	24 723	x	x	20 646	x	x	x	x	x
2 ^e /3 ^e transformation	1998	1999	2000	2001	2002	2003	2003 ¹	2004 ¹	2005 ¹	2006 ¹	2007
Fabrication de produits de charpente en bois (321215)	1 124	1 206	1 067	1 255	1 486	1 983	1 917	1 971	2 367	2 543	
Fabrication de portes et fenêtres en bois (321911)	3 443	3 719	4 882	5 129	5 054	4 056	4 059	4 639	4 069	4 516	4 190
Fabrication d'autres menuiseries préfabriqués (321919)	3 996	5 036	6 079	6 330	6 837	7 645	7 394	6 932	6 893	6 143	5 162
Fabrication de contenants et palettes en bois (321920)	1 213	1 228	1 168	1 206	1 354	1 250	1 036	1 088	1 125	1 253	1 148
Préfabrication de maisons (mobiles) (321991)	x	x	x	23	18	x	x	x	x	x	416
Préfabrication de bâtiments en bois (321992)	x	x	x	1 237	1 159	x	x	1 527	1 536	x	1 382
Fabrication de tous les autres produits divers en bois (321999)	1 491	1 452	1 663	2 336	2 171	2 481	2 158	2 121	1 938	1 798	1 440
Total	12 193	x	16 036	x	x	18 529	x	x	x	x	x
Total - Fabrication de produits en bois (321)	34 497	37 492	40 759	40 117	40 104	39 175	37 736	38 399	37 990	35 608	31 740

Répartition des emplois dans les industries de 1^{re} et de 2^e/3^e transformation du papier

1 ^{re} transformation	1998	1999	2000	2001	2002	2003	2003 ¹	2004 ¹	2005 ¹	2006 ¹	2007
Usines de pâte mécanique (322111)	448	438	438	328	x	x	x	x	x	x	x
Usines de pâte chimique (322112)	2 055	2 146	1 995	2 068	x	x	x	x	x	x	x
Usines de papier, sauf le papier journal (322121)	3 443	3 392	3 351	3 396	3 349	4 579	4 567	4 086	4 808	4 981	4 712
Usines de papier journal (322122)	12 440	12 266	10 876	10 340	9 918	8 641	8 641	7 817	7 606	6 928	6 418
Usines de carton (322130)	2 337	2 441	2 135	2 032	2 092	1 774	1 757	1 955	1 784	1 554	1 439
Total	20 723	20 683	18 795	18 164	17 830	17 370	17 341	16 080	16 289	15 124	14 084
2 ^e /3 ^e transformation	1998	1999	2000	2001	2002	2003	2003 ¹	2004 ¹	2005 ¹	2006 ¹	2007
Fabrication de boîtes en carton ondulé et en carton compact (322211)	3 155	3 453	3 019	2 861	2 899	3 492	3 469	2 843	2 827	2 594	2 606
Fabrication de boîtes pliantes en carton (322212)	1 886	1 932	1 871	1 968	1 969	2 141	2 085	2 315	1 454	1 280	1 119
Fabrication d'autres contenants en carton (322219)	757	777	897	950	897	616	608	556	738	752	730
Fabrication de sacs en papier et de papier couché et traité (322220)	3 499	3 006	2 477	2 591	2 339	2 004	1 978	1 579	2 100	1 908	2 003
Fabrication d'articles de papeterie (322230)	822	1 214	842	736	858	849	822	818	846	757	655
Fabrication de produits hygiéniques en papier (322291)	2 878	3 020	2 895	3 238	3 265	3 027	3 020	3 181	2 439	2 339	2 112
Fabrication de tous les autres produits en papier transformé (322299)	309	370	509	459	369	385	368	299	301	262	262
Total	13 306	13 772	12 510	12 803	12 596	12 514	12 350	11 591	10 705	9 892	9 487
Total - Fabrication du papier (322)	34 029	34 455	31 305	30 967	30 426	29 884	29 691	27 671	26 994	25 016	23 571

1. En 2004, l'Enquête annuelle sur les manufactures et l'exploitation forestière a remplacé l'Enquête annuelle des manufactures et l'Enquête annuelle de la foresterie. Bien qu'elle couvre la même population cible que ses prédécesseurs, cette nouvelle enquête comporte un certain nombre de changements sur le plan des concepts et des méthodes qui visent à réduire le fardeau de réponse, à améliorer la qualité des données et à rationaliser les opérations des enquêtes. En outre, deux changements ont une incidence majeure sur la comparabilité des ensembles de statistiques principales sur la fabrication publiées dans les tableaux CANSIM 301-0003 et 301-0006. Il s'agit de la redéfinition partielle du contenu de l'enquête et de la modification du seuil de couverture des statistiques publiées.

Source : Statistique Canada : Enquête annuelle des manufactures (EAM), cat. no 31-203-XPB.

12 Le secteur forestier dans l'économie québécoise

12.1 Indicateurs économiques et financiers (suite)

Indicateurs économiques du secteur forestier (suite)

12.01.04 (2)

Répartition des emplois dans les industries de 1^{re} et de 2^e/3^e transformation du bois (y compris les meubles)

1 ^{re} transformation	1999	2000	2001	2002	2003	2003 ¹	2004 ¹	2005 ¹	2006 ¹	2007
Scieries (321111)	18 535	18 948	16 863	15 867	14 868	14 433	14 574	14 263	12 709	11 562
Usines de bardeaux et de bardeaux de fente (321112)	x	487	x	x	502	x	656	x	x	x
Usines de placages et de contreplaqués de feuillus (321211)	x	2 251	2 147	2 615	2 372	2 360	2 042	x	1 989	
Usines de placages et de contreplaqués de résineux (321212)	x	191	147	157	164	154	x	x	x	x
Préservation du bois (321114)	x	478	x	x	404	x	358	x	x	x
Usines de panneaux de particules et de fibres (321216)	1 468	1 532	1 561	1 631	1 573	1 554	1 578	1 459	1 265	1 158
Usines de panneaux de copeaux (321217)	799	836	876	778	763	763	793	781	x	x
Total	x	24 723	x	x	20 646	x	x	x	x	x
2 ^e /3 ^e transformation	1999	2000	2001	2002	2003	2003 ¹	2004 ¹	2005 ¹	2006 ¹	2007
Fabrication de produits de charpente en bois (321215)	1 206	1 067	1 255	1 486	1 983	1 917	1 971	2 367	2 543	
Fabrication de portes et fenêtres en bois (321911)	3 719	4 882	5 129	5 054	4 056	4 059	4 639	4 069	4 516	4 190
Fabrication d'autres menuiseries préfabriqués (321919)	5 036	6 079	6 330	6 837	7 645	7 394	6 932	6 893	6 143	5 162
Fabrication de contenants et palettes en bois (321920)	1 228	1 168	1 206	1 354	1 250	1 036	1 088	1 125	1 253	1 148
Préfabrication de maisons (mobiles) (321991)	x	x	23	18	x	x	x	x	x	416
Préfabrication de bâtiments en bois (321992)	x	x	1 237	1 159	x	x	1 527	1 536	x	1 382
Fabrication de tous les autres produits divers en bois (321999)	1 452	1 663	2 336	2 171	2 481	2 158	2 121	1 938	1 798	1 440
Total	x	16 036	x	x	18 529	x	x	x	x	x
Total - Fabrication de produits en bois (321)	37 492	40 759	40 117	40 104	39 175	37 736	38 399	37 990	35 608	31 740
2 ^e /3 ^e transformation	1999	2000	2001	2002	2003	2003 ¹	2004 ¹	2005 ¹	2006 ¹	2007
Fabrication d'armoires et de comptoirs de cuisine en bois (337110)	4 514	5 560	6 143	6 989	7 663	6 801	7 062	7 764	7 939	7 483
Fabrication de meubles de maison rembourrés (337121)	2 405	2 090	2 681	2 789	2 563	2 474	2 173	2 314	2 019	1 812
Fabrication d'autres meubles de maison en bois (337123)	8 999	9 944	10 982	12 074	11 558	10 509	11 606	11 316	9 685	9 047
Fabrication de meubles d'établissements institutionnels (337127)	2 436	2 202	2 778	2 977	2 857	2 698	2 935	2 875	2 437	3 085
Fabrication de meubles de maison (337126)	x	x	x	x	x	x	x	921	851	840
architecturales faites sur commande (337213)	x	2 252	2 803	2 708	2 204	2 116	2 507	2 572	2 268	2 234
Fabrication de meubles de bureau (337214)	x	x	x	x	x	x	x	1 322	1 353	1 211
Fabrication de vitrines d'exposition, cloisons, de rayonnages et de casiers (337215)	2 626	3 014	2 880	3 589	3 549	3 299	3 201	3 487	3 516	3 417
Fabrication d'autres produits connexes aux meubles (337900)	x	x	x	x	x	x	x	1 436	1 519	1 583
Total - Fabrication de meubles et produits connexes (337)	x	25 062	28 267	31 126	30 394	27 897	29 484	34 007	31 587	30 712
Total - Fabrication de produits en bois et de meubles (321+337)	x	65 821	68 384	71 230	69 569	65 633	67 883	68 318	67 195	62 452

1. En 2004, l'Enquête annuelle sur les manufactures et l'exploitation forestière a remplacé l'Enquête annuelle des manufactures et l'Enquête annuelle de la foresterie. Bien qu'elle couvre la même population cible que ses prédécesseurs, cette nouvelle enquête comporte un certain nombre de changements sur le plan des concepts et des méthodes qui visent à réduire le fardeau de réponse, à améliorer la qualité des données et à rationaliser les opérations des enquêtes. En outre, deux changements ont une incidence majeure sur la comparabilité des ensembles de statistiques principales sur la fabrication publiées dans les tableaux CANSIM 301-0003 et 301-0006. Il s'agit de la redéfinition partielle du contenu de l'enquête et de la modification du seuil de couverture des statistiques publiées.

Source : Statistique Canada : Enquête annuelle des manufactures (EAM), cat. no 31-203-XPB.

12 Le secteur forestier dans l'économie québécoise

12.1 Indicateurs économiques et financiers (suite)

Indicateurs économiques du secteur forestier (suite)

12.01.04 (2)

Répartition des emplois dans les industries de 1^{re} et de 2^e/3^e transformation du papier (y compris l'impression)

1 ^{re} transformation	1999	2000	2001	2002	2003	2003 ¹	2004 ¹	2005 ¹	2006 ¹	2007
Usines de pâte mécanique (322111)	438	438	328	x	x	x	x	x	x	x
Usines de pâte chimique (322112)	2 146	1 995	2 068	x	x	x	x	x	x	x
Usines de papier, sauf le papier journal (322121)	3 392	3 351	3 396	3 349	4 579	4 567	4 086	4 808	4 981	4 712
Usines de papier journal (322122)	12 266	10 876	10 340	9 918	8 641	8 641	7 817	7 606	6 928	6 418
Usines de carton (322130)	2 441	2 135	2 032	2 092	1 774	1 757	1 955	1 784	1 554	1 439
Total	20 683	18 795	18 164	17 830	17 370	17 341	16 080	16 289	15 124	14 084
2 ^e /3 ^e transformation	1999	2000	2001	2002	2003	2003 ¹	2004 ¹	2005 ¹	2006 ¹	2007
Fabrication de boîtes en carton ondulé et en carton compact (322211)	3 453	3 019	2 861	2 899	3 492	3 469	2 843	2 827	2 594	2 606
Fabrication de boîtes pliantes en carton (322212)	1 932	1 871	1 968	1 969	2 141	2 085	2 315	1 454	1 280	1 119
Fabrication d'autres contenants en carton (322219)	777	897	950	897	616	608	556	738	752	730
Fabrication de sacs en papier et de papier couché et traité (322220)	3 006	2 477	2 591	2 339	2 004	1 978	1 579	2 100	1 908	2 003
Fabrication d'articles de papeterie (322230)	1 214	842	736	858	849	822	818	846	757	655
Fabrication de produits hygiéniques en papier (322291)	3 020	2 895	3 238	3 265	3 027	3 020	3 181	2 439	2 339	2 112
Fabrication de tous les autres produits en papier transformé (322299)	370	509	459	369	385	368	299	301	262	262
Total	13 772	12 510	12 803	12 596	12 514	12 350	11 591	10 705	9 892	9 487
Total - Fabrication du papier (322)	34 455	31 305	30 967	30 426	29 884	29 691	27 671	26 994	25 016	23 571
2 ^e /3 ^e transformation	1999	2000	2001	2002	2003	2003 ¹	2004 ¹	2005 ¹	2006 ¹	2007
Sérigraphie commerciale (323113)	192	746	1 171	1 023	742	491	962	998	1 063	947
Impression instantanée (323114)	x	157	248	260	287	205	303	361	271	226
Impression numérique (323115)	x	383	335	268	328	253	334	477	481	437
Impression de formulaires commerciaux en liasses (323116)	1 452	2 309	2 172	1 614	1 782	1 618	1 769	1 666	1 538	1 517
Autres activités d'impression (323119)	17 141	16 815	17 061	16 389	15 574	13 994	14 808	13 754	13 760	14 117
Activités de soutien à l'impression (323120)	2 642	3 300	2 782	2 426	2 281	1 977	2 563	2 058	1 646	1 641
Total - Impression et activités connexes (323)	21 544	23 710	23 769	21 980	20 994	18 538	20 739	19 314	18 759	18 885
Total - Fabrication du papier et impression (322+323)	55 999	55 015	54 736	52 406	50 878	48 229	48 410	46 308	43 775	42 456

1. En 2004, l'Enquête annuelle sur les manufactures et l'exploitation forestière a remplacé l'Enquête annuelle des manufactures et l'Enquête annuelle de la foresterie. Bien qu'elle couvre la même population cible que ses prédécesseurs, cette nouvelle enquête comporte un certain nombre de changements sur le plan des concepts et des méthodes qui visent à réduire le fardeau de réponse, à améliorer la qualité des données et à rationaliser les opérations des enquêtes. En outre, deux changements ont une incidence majeure sur la comparabilité des ensembles de statistiques principales sur la fabrication publiées dans les tableaux CANSIM 301-0003 et 301-0006. Il s'agit de la redéfinition partielle du contenu de l'enquête et de la modification du seuil de couverture des statistiques publiées.

Source : Statistique Canada : Enquête annuelle des manufactures (EAM), cat. no 31-203-XPB.

12 Le secteur forestier dans l'économie québécoise

12.1 Indicateurs économiques et financiers (suite)

Indicateurs économiques du secteur forestier (suite)

L'activité manufacturière dans les municipalités du Québec selon la population (2001)

12.01.05

	Nombre d'habitants					Total
	de 0 à 999	de 1 000 à 4 999	de 5 000 à 9 999	de 10 000 à 24 999	25 000 et plus	
Nombre de municipalités	518	491	66	40	34	1 149
Population totale	283 246	1 043 138	465 791	596 772	4 857 949	7 246 896
Pourcentage de la population totale	4,0 %	14,0 %	6,0 %	8,0 %	67,0 %	100,0 %
Nombre de municipalités industrielles ¹	230	423	66	40	34	794
Population totale (municipalités industrielles)	147 352	937 207	465 791	596 772	4 857 949	7 007 071
Nombre de municipalités forestières	132	309	61	38	34	574
Population totale (municipalités forestières)	85 550	728 273	427 783	566 797	4 857 949	6 666 352
Nombre d'établissements de fabrication	517	2 371	930	1 098	10 283	15 199
Emplois de fabrication	16 276	92 215	31 349	42 515	385 572	567 927
Nombre d'établissements de produits forestiers	212	783	293	310	2 228	3 826
Nombre d'emplois dans les établissements de produits forestie	6 609	30 452	10 906	11 202	64 051	123 221

1. On dit d'une municipalité qu'elle est « industrielle » lorsqu'on y compte au moins un établissement du secteur de la fabrication.

Note : La fabrication de produits forestiers est la principale activité manufacturière recensée dans **266** des **794** municipalités industrielles du Québec.

Cette activité génère même plus de 90 % des emplois manufacturiers dans 151 de ces municipalités.

Sources : Institut de la statistique du Québec et estimation du ministère des Ressources naturelles et de la Faune, Direction du développement de l'industrie des produits forestiers, avril 2006

12 Le secteur forestier dans l'économie québécoise

12.1 Indicateurs économiques et financiers (suite)

Indicateurs économiques du secteur forestier (suite)

Fabricants d'équipement destiné aux industries forestières québécoises (2008)

12.01.06

	Exploitation forestière et industrie du bois	Industrie des pâtes et papiers	Total
Nombre d'établissement	52	15	67
Emplois	2 052	1 139	3 191
Valeur des livraisons (M\$)	625	510	1 135

Sources : Centre de recherche industrielle du Québec et Ministère des Ressources naturelles et de la Faune.

Importations de machinerie destinée aux industries forestières du Québec (\$)

Catégories de produits	1999	2000	2001	2002	2003
Machinerie destinée à l'industrie du bois (sous-secteur SCIAN 321)	77 240 392	71 232 525	56 148 895	63 220 637	62 980 648
- Sous-total : Machinerie destinée aux scieries et aux ateliers de rabotage (groupe SCIAN 3211)	17 912 133	17 832 269	10 578 132	9 652 127	10 938 838
- Sous-total : Machinerie destinée aux autres industries du bois	59 328 259	53 400 256	45 570 763	53 568 510	52 041 810
Machinerie destinée à l'industrie du papier et des produits connexes (sous-secteur SCIAN 322)	197 790 700	268 066 217	209 108 824	168 837 685	266 097 443
- Sous-total : Machinerie destinée aux usines de pâtes, papiers et cartons (groupe SCIAN 3221)	113 249 518	146 370 639	131 386 732	85 659 927	165 985 577
- Sous-total : Machinerie destinée aux usines de produits en papier transformé (groupe SCIAN 3222)	84 541 182	121 695 578	77 722 092	83 177 758	100 111 866
Total	275 031 092	339 298 742	265 257 719	232 058 322	329 078 091

Importations de machinerie destinée aux industries forestières du Québec (\$) (suite)

Catégories de produits	2004	2005	2006	2007	2008
Machinerie destinée à l'industrie du bois (sous-secteur SCIAN 321)	61 399 987	62 063 565	65 080 685	59 621 385	53 516 643
- Sous-total : Machinerie destinée aux scieries et aux ateliers de rabotage (groupe SCIAN 3211)	12 342 635	11 953 264	14 594 744	10 222 361	9 205 896
- Sous-total : Machinerie destinée aux autres industries du bois	49 057 352	50 110 301	50 485 941	49 399 024	44 310 747
Machinerie destinée à l'industrie du papier et des produits connexes (sous-secteur SCIAN 322)	155 487 606	110 925 433	106 337 855	111 094 035	92 870 283
- Sous-total : Machinerie destinée aux usines de pâtes, papiers et cartons (groupe SCIAN 3221)	101 625 068	73 141 386	61 325 580	71 672 874	53 644 736
- Sous-total : Machinerie destinée aux usines de produits en papier transformé (groupe SCIAN 3222)	53 862 538	37 784 047	45 012 275	39 421 161	39 225 547
Total	216 887 593	172 988 998	171 418 540	170 715 420	146 386 926

Source : Institut de la statistique du Québec, selon la Classification type de biens.

12 Le secteur forestier dans l'économie québécoise

12.1 Indicateurs économiques et financiers (suite)

Indicateurs économiques du secteur forestier (suite)

Importations québécoises et canadiennes de produits forestiers (\$)

12.01.07

	2003		2004		2005	
	Québec	Canada	Québec	Canada	Québec	Canada
Bois sciés	141 551 224	740 261 279	135 729 987	729 617 650	126 687 303	666 428 283
Produits des autres industries du bois	749 647 474	2 569 451 384	855 694 585	2 847 153 919	872 919 137	2 869 916 575
Sous-total (bois sciés et ouvrés)	891 198 698	3 309 712 663	991 424 572	3 576 771 569	999 606 440	3 536 344 858
Pâtes et papiers recyclés	191 249 885	545 023 299	206 848 502	580 415 264	191 548 975	551 564 379
Papier journal	11 532 151	47 063 825	8 657 093	45 342 759	9 862 763	51 443 495
Autres papiers et cartons	933 099 497	6 190 650 208	981 891 839	6 154 137 929	972 895 891	6 100 178 241
Sous-total (pâtes, papiers et cartons)	1 135 881 533	6 782 737 332	1 197 397 434	6 779 895 952	1 174 307 629	6 703 186 115
Total	2 027 080 231	10 092 449 995	2 188 822 006	10 356 667 521	2 173 914 069	10 239 530 973

	2006		2007		2008	
	Québec	Canada	Québec	Canada	Québec	Canada
Bois sciés	109 110 537	636 403 053	101 546 444	578 968 889	85 845 312	506 744 759
Produits des autres industries du bois	873 344 362	2 925 512 639	786 870 970	2 910 778 288	720 520 593	2 811 124 131
Sous-total (bois sciés et ouvrés)	982 454 899	3 561 915 692	888 417 414	3 489 747 177	806 365 905	3 317 868 890
Pâtes et papiers recyclés	165 223 817	439 792 245	194 685 773	494 807 047	216 459 910	537 943 684
Papier journal	3 964 155	39 274 623	4 220 775	40 124 390	5 899 332	59 283 364
Autres papiers et cartons	1 005 746 038	6 295 119 181	993 126 220	6 233 058 211	1 087 729 712	6 300 738 525
Sous-total (pâtes, papiers et cartons)	1 174 934 010	6 774 186 049	1 192 032 768	6 767 989 648	1 310 088 954	6 897 965 573
Total	2 157 388 909	10 336 101 741	2 080 450 182	10 257 736 825	2 116 454 859	10 215 834 463

Source : Institut de la statistique du Québec (sur la base des données douanières).

12 Le secteur forestier dans l'économie québécoise

12.1 Indicateurs économiques et financiers (suite)

Indicateurs économiques du secteur forestier (suite)

Importations québécoises et canadiennes de produits forestiers (y compris les meubles et l'impression), selon le SCIAN ('000 \$)

12.01.07 (2)

	2003		2004		2005	
	Québec	Canada	Québec	Canada	Québec	Canada
Scieries et préservation du bois	161 359	864 883	161 026	884 520	155 148	840 271
Fabrication de placages, de contreplaqués et produits en bois reconstitué	195 535	917 467	203 448	1 025 267	219 630	998 830
Fabrication d'autres produits en bois	185 284	1 028 923	249 561	1 176 039	259 399	1 234 548
Sous-total (fabrication des produits en bois)	542 178	2 811 273	614 034	3 085 826	634 178	3 073 649
Fabrication de meubles et de produits connexes	490 132	3 958 235	550 591	4 758 325	616 852	4 914 981
Usines de pâte à papier, de papier et de carton	705 803	3 820 369	765 243	3 838 506	772 970	3 840 194
Fabrication de produits en papier transformé	287 898	2 456 555	277 466	2 409 191	278 116	2 400 980
Sous-total (fabrication du papier)	993 701	6 276 924	1 042 709	6 247 696	1 051 086	6 241 174
Impression et activités connexes	126 842	1 237 071	129 764	1 235 591	138 175	1 255 606
Total	2 152 853	14 283 503	2 337 099	15 327 438	2 440 291	15 485 409

	2006		2007		2008	
	Québec	Canada	Québec	Canada	Québec	Canada
Scieries et préservation du bois	141 547	795 474	148 343	791 321	143 744	743 887
Fabrication de placages, de contreplaqués et produits en bois reconstitué	256 622	1 070 103	226 487	1 022 722	207 465	944 260
Fabrication d'autres produits en bois	254 512	1 291 365	244 737	1 291 143	238 661	1 310 243
Sous-total (fabrication des produits en bois)	652 681	3 156 942	619 566	3 105 185	589 870	2 998 391
Fabrication de meubles et de produits connexes	735 516	5 320 925	775 692	5 609 243	843 098	5 742 349
Usines de pâte à papier, de papier et de carton	744 205	3 868 190	720 834	3 807 608	816 433	3 931 269
Fabrication de produits en papier transformé	316 218	2 492 217	322 344	2 483 885	327 755	2 476 867
Sous-total (fabrication du papier)	1 060 423	6 360 407	1 043 178	6 291 492	1 144 188	6 408 136
Impression et activités connexes	148 299	1 360 446	184 781	1 390 857	173 690	1 455 522
Total	2 596 918	16 198 720	2 623 217	16 396 778	2 750 845	16 604 397

Source : Statistique Canada (Strategis) (sur la base du SCIAN).

12 Le secteur forestier dans l'économie québécoise

12.1 Indicateurs économiques et financiers (suite)

Indicateurs économiques du secteur forestier (suite)

Valeur des importations québécoises de produits forestiers, selon leur origine, en 2008 (\$)

12.01.08

Origine	Sciages	Autres produits du bois	Pâtes et papiers recyclés	Papier journal	Autres papiers et cartons	Total
États-Unis	69 735 339	375 111 304	200 769 359	5 742 379	765 131 747	1 416 490 128
Nord-est	1 043 608	26 359 273	9 773 476	30 425	118 710 465	155 917 247
Sud	62 798 857	304 958 764	152 638 005	5 031 063	413 306 888	938 733 577
Centre-nord	3 046 078	18 124 639	223 471	35 847	27 070 063	48 500 098
Ouest	2 846 796	25 668 628	38 134 407	645 044	206 044 331	273 339 206
Mexique	96 995	1 043 401			2 598 400	3 738 796
Europe	1 843 214	94 757 667	2 901 494	74 350	210 146 658	309 723 383
Union européenne (UE)	1 745 730	78 439 321	2 898 531	74 350	207 087 916	290 245 848
Europe occidentale (sauf UE)	3 271	4 013 726			1 626 342	5 643 339
Europe orientale	94 213	12 304 620	2 963		1 432 400	13 834 196
Moyen-Orient	158	195 311			581 885	777 354
Afrique (sauf Moyen-Orient)	5 006 100	3 043 843			60 624	8 110 567
Asie (Sauf Moyen-Orient)	720 240	166 285 661	10 207	23	102 855 593	269 871 724
Océanie	85 388	726 903	4 776		62 258	879 325
Amérique centrale et Amérique du Sud	8 246 662	78 404 089	12 757 349		1 756 138	101 164 238
Valeur totale	85 734 096	719 568 179	216 443 185	5 816 752	1 083 193 303	2 110 755 515
Réexportations	111 216	952 414	16 725	82 580	4 536 409	5 699 344
Total	85 845 312	720 520 593	216 459 910	5 899 332	1 087 729 712	2 116 454 859

Valeur des importations québécoises de produits forestiers, selon leur origine, en 2007 (\$)

Origine	Sciages	Autres produits du bois	Pâtes et papiers recyclés	Papier journal	Autres papiers et cartons	Total
États-Unis	82 215 033	399 086 074	175 122 214	4 170 595	660 987 517	1 321 581 433
Nord-est	1 517 770	29 372 334	9 730 779	52 287	99 530 970	140 204 140
Sud	72 128 696	335 750 586	130 604 661	3 834 996	379 298 348	921 617 287
Centre-nord	3 651 287	9 263 876	474 092		14 722 318	28 111 573
Ouest	4 917 280	24 699 278	34 312 682	283 312	167 435 881	231 648 433
Mexique	130 266	1 637 383	183		1 990 400	3 758 232
Europe	2 436 058	112 856 708	2 957 434	31 107	225 854 477	344 135 784
Union européenne (UE)	1 786 596	97 273 311	2 957 434	31 107	215 630 947	317 679 395
Europe occidentale (sauf UE)	5 248	5 882 411			5 302 636	11 190 295
Europe orientale	644 214	9 700 986			4 920 894	15 266 094
Moyen-Orient		205 833			399 033	604 866
Afrique (sauf Moyen-Orient)	5 543 086	4 042 892			223 321	9 809 299
Asie (Sauf Moyen-Orient)	1 246 925	175 858 894	659	2 347	98 132 621	275 241 446
Océanie	173 216	249 516			139 030	561 762
Amérique centrale et Amérique du Sud	9 741 281	88 131 284	16 456 790		1 150 367	115 479 722
Valeur totale	101 485 865	782 068 584	194 537 280	4 204 049	988 876 766	2 071 172 544
Réexportations	60 579	4 802 386	148 493	16 726	4 249 454	9 277 638
Total	101 546 444	786 870 970	194 685 773	4 220 775	993 126 220	2 080 450 182

Valeur des importations québécoises de produits forestiers, selon leur origine, en 2006 (\$)

Origine	Sciages	Autres produits du bois	Pâtes et papiers recyclés	Papier journal	Autres papiers et cartons	Total
États-Unis	95 428 456	444 312 868	147 465 999	3 854 527	636 241 232	1 327 303 082
Nord-est	1 245 878	10 243 053	5 856 353		89 034 659	106 379 943
Sud	85 386 994	403 016 022	104 295 676	3 836 513	391 797 384	988 332 589
Centre-nord	5 060 978	5 419 558	6 463 186	7 924	13 273 781	30 225 427
Ouest	3 734 606	25 634 235	30 850 784	10 090	142 135 408	202 365 123
Mexique	24 825	1 311 087	349		3 253 253	4 589 514
Europe	2 232 101	155 629 580	4 561 025	89 832	254 017 178	416 529 716
Union européenne (UE)	1 525 023	145 787 702	4 558 171	89 832	248 710 873	400 671 601
Europe occidentale (sauf UE)		2 005 276			5 077 481	7 082 757
Europe orientale	707 078	7 836 602	2 854		228 824	8 775 358
Moyen-Orient		171 471			291 976	463 447
Afrique (sauf Moyen-Orient)	3 303 544	2 882 476			246 823	6 432 843
Asie (Sauf Moyen-Orient)	970 217	169 984 860	331	3 752	102 409 632	273 368 792
Océanie	89 037	74 270			320 741	484 048
Amérique centrale et Amérique du Sud	6 993 354	98 415 321	13 103 938		957 442	119 470 055
Valeur totale	109 041 534	872 781 933	165 131 642	3 948 111	997 738 277	2 148 641 497
Réexportations	69 003	562 429	92 175	16 044	8 007 761	8 747 412
Total	109 110 537	873 344 362	165 223 817	3 964 155	1 005 746 038	2 157 388 909

Source : Institut de la statistique du Québec (sur la base des données douanières).

12 Le secteur forestier dans l'économie québécoise

12.1 Indicateurs économiques et financiers (suite)

Indicateurs économiques du secteur forestier (suite)

Valeur des importations québécoises de produits forestiers (y compris les meubles et l'impression), selon leur origine, en 2008 (\$)

12.01.08 (2)

Origine	Scieries et préservation du bois	Autres produits du bois	Meubles	Pâte à papier, papier et carton	Produits en papier transformé	Impression et activités connexes de soutien	Total
États-Unis	126 969 183	86 659 579	88 433 954	632 623 544	188 661 407	65 135 159	1 188 482 826
Nord-est	1 610 123	11 334 531	18 677 148	109 869 296	8 949 311	8 269 575	158 709 984
Sud	118 729 051	31 495 133	29 403 139	334 261 999	109 130 449	22 970 040	645 989 811
Centre-nord	3 392 609	18 400 297	8 631 340	11 353 162	15 150 963	9 128 598	66 056 969
Ouest	3 237 400	25 429 618	31 722 327	177 139 087	55 430 684	24 766 946	317 726 062
Mexique	96 995	199 809	16 202 960	780 154	1 701 472	260 306	19 241 696
Europe	2 461 355	110 356 831	233 119 431	136 679 435	76 178 956	55 178 866	613 974 874
Union européenne (UE)	2 363 871	93 754 066	224 306 177	134 288 334	73 495 930	54 331 671	582 540 049
Europe occidentale (sauf UE)	3 271	4 331 430	4 911 533	1 032 869	2 608 863	837 948	13 725 914
Europe orientale	94 213	12 271 335	3 901 721	1 358 232	74 163	9 247	17 708 911
Moyen-Orient	158r	188 190	3 187 086	37 521	484 101	483 845	4 380 901
Afrique (sauf Moyen-Orient)	5 006 152	5 703 985	612 576	5 772	46 082	40 078	11 414 645
Asie (Sauf Moyen-Orient)	733 733	169 064 453	490 424 864	31 545 389	56 163 203	46 153 703	794 085 345
Océanie	85 388	726 926	38 383	39 665	531 665	94 035	1 516 062
Amérique centrale et Amérique du Sud	8 278 534	75 821 009	9 784 962	13 350 204	814 255	3 195 192	111 244 156
Valeur totale	143 631 498	448 720 782	841 804 216	815 061 684	324 581 141	170 541 184	2 744 340 505

Valeur des importations québécoises de produits forestiers (y compris les meubles et l'impression), selon leur origine, en 2007 (\$)

Origine	Scieries et préservation du bois	Autres produits du bois	Meubles	Pâte à papier, papier et carton	Produits en papier transformé	Impression et activités connexes de soutien	Total
États-Unis	129 713 308	76 338 865	79 503 712	526 997 569	183 469 640	69 392 476	1 065 415 570
Nord-est	1 650 381	7 277 996	23 504 624	90 510 521	9 207 222	6 405 670	138 556 414
Sud	119 443 110	33 856 661	21 522 127	291 334 663	113 598 072	22 570 725	602 325 358
Centre-nord	3 628 049	10 410 819	8 537 117	12 103 410	2 117 051	24 850 318	61 646 764
Ouest	4 991 768	24 793 389	25 939 844	133 048 975	58 547 295	15 565 763	262 887 034
Mexique	130 266	148 483	13 161 467	1 021 492	863 519	122 417	15 447 644
Europe	2 534 218	128 848 382	214 810 591	143 797 906	81 382 981	47 179 767	618 553 845
Union européenne (UE)	1 884 756	113 175 367	209 780 317	139 318 613	73 833 121	45 925 346	583 917 520
Europe occidentale (sauf UE)	5 248	5 972 029	2 593 341	4 376 560	2 731 715	1 254 009	16 932 902
Europe orientale	644 214	9 700 986	2 436 933	102 733	4 818 145	412	17 703 423
Moyen-Orient	8 771	190 566	3 035 760	38 003	290 059	1 307 738	4 870 897
Afrique (sauf Moyen-Orient)	5 543 086	6 492 782	1 085 502	56 899	165 470	211 508	13 555 247
Asie (Sauf Moyen-Orient)	1 297 728	177 882 665	447 592 900	30 412 235	52 178 063	52 463 790	761 827 381
Océanie	173 216	294 185	40 800	35 796	767 345	195 957	1 507 299
Amérique centrale et Amérique du Sud	8 880 925	83 570 930	15 137 821	16 825 961	578 003	11 385 194	136 378 834
Valeur totale	148 281 518	473 766 858	774 368 553	719 185 861	319 695 080	182 258 847	2 617 556 717

Source : Institut de la statistique du Québec (sur la base du SCIAN).

12 Le secteur forestier dans l'économie québécoise

12.1 Indicateurs économiques et financiers (suite)

Indicateurs économiques du secteur forestier (suite)

Exportations québécoises et canadiennes de produits forestiers (\$)

12.01.09

	2003		2004		2005	
	Québec	Canada	Québec	Canada	Québec	Canada
Bois bruts (bois de chauffage inclus)	46 101 736	816 864 192	48 420 807	801 523 251	59 295 974	935 847 336
Bois sciés	1 588 361 849	9 070 337 637	2 021 370 048	11 673 159 676	1 791 081 077	10 567 488 513
Produits des autres industries du bois	2 196 600 676	7 792 159 971	2 615 169 130	9 506 885 947	2 445 657 671	8 774 357 160
Sous-total (bois bruts, sciés et ouvrés)	3 831 064 261	17 679 361 800	4 684 959 985	21 981 568 874	4 296 034 722	20 277 693 009
Industrie des pâtes et des papiers recyclés	941 723 944	6 996 154 432	1 007 331 445	7 367 701 636	940 994 413	6 491 374 021
Industrie des papiers et des cartons	4 989 465 949	12 151 629 801	5 238 309 445	12 443 940 852	5 430 502 778	12 404 766 734
Produits de l'industrie de la transformation du papier	1 694 281 460	5 132 588 566	1 692 133 315	5 033 800 555	1 708 142 973	5 020 123 890
Sous-total (pâtes, papiers et cartons)	7 625 471 353	24 280 372 799	7 937 774 205	24 845 443 043	8 079 640 164	23 916 264 645
Total	11 456 535 614	41 959 734 599	12 622 734 190	46 827 011 917	12 375 674 886	44 193 957 654

	2006		2007		2008	
	Québec	Canada	Québec	Canada	Québec	Canada
Bois bruts (bois de chauffage inclus)	72 512 611	912 904 630	70 354 945	793 339 098	75 888 060	687 143 438
Bois sciés	1 483 562 618	9 323 553 258	1 181 445 954	7 479 063 794	807 411 635	5 370 294 381
Produits des autres industries du bois	2 084 413 371	7 161 905 513	1 596 045 901	5 247 120 808	1 197 559 202	3 775 913 952
Sous-total (bois bruts, sciés et ouvrés)	3 640 488 600	17 398 363 401	2 847 846 800	13 519 523 700	2 080 858 897	9 833 351 771
Industrie des pâtes et des papiers recyclés	1 005 000 497	6 651 741 890	938 401 530	7 315 815 934	1 051 036 161	7 201 880 300
Industrie des papiers et des cartons	5 476 558 716	11 340 470 713	4 846 670 284	10 049 674 153	5 132 405 900	10 368 204 236
Produits de l'industrie de la transformation du papier	1 630 276 347	4 895 730 142	1 502 454 212	4 641 762 021	1 515 798 320	4 394 431 369
Sous-total (pâtes, papiers et cartons)	8 111 835 560	22 887 942 745	7 287 526 026	22 007 252 108	7 699 240 381	21 964 515 905
Total	11 752 324 160	40 286 306 146	10 135 372 826	35 526 775 808	9 780 099 278	31 797 867 676

Source : Institut de la statistique du Québec (sur la base des données douanières).

12 Le secteur forestier dans l'économie québécoise

12.1 Indicateurs économiques et financiers (suite)

Indicateurs économiques du secteur forestier (suite)

Exportations québécoises et canadiennes de produits forestiers (y compris les meubles et l'impression), selon le SCIAN ('000 \$) 12.01.09 (2)

	2003		2004		2005	
	Québec	Canada	Québec	Canada	Québec	Canada
Foresterie et exploitation forestière (SCIAN 113)	15 973	582 993	11 824	537 436	10 276	642 121
Scieries et préservation du bois (SCIAN 3211)	1 673 514	9 649 238	2 113 039	12 275 512	1 895 294	11 188 184
Produits des autres industries du bois (SCIAN 3212 et 3219)	2 063 728	7 502 251	2 474 992	9 205 690	2 305 823	8 498 466
Fabrication de meubles et produits connexes (SCIAN 337)	1 734 567	6 897 794	1 707 247	6 995 373	1 515 885	6 746 984
Sous-total (produits du bois et meubles)	5 487 782	24 632 276	6 307 102	29 014 011	5 727 278	27 075 755
Usines de pâte à papier, de papier et de carton (SCIAN 3221)	6 040 582	19 428 710	6 426 762	20 065 733	6 571 017	19 040 920
Fabrication de produits en papier transformé (SCIAN 3222)	765 796	2 361 729	729 259	2 408 271	711 283	2 475 993
Impression et activités connexes de soutien (SCIAN 323)	589 007	1 789 983	550 658	1 644 989	569 323	1 707 478
Sous-total (pâtes, papiers, cartons et impression)	7 395 385	23 580 422	7 706 679	24 118 993	7 851 623	23 224 391
Total	12 883 167	48 212 698	14 013 781	53 133 004	13 578 901	50 300 146

	2006		2007		2008	
	Québec	Canada	Québec	Canada	Québec	Canada
Foresterie et exploitation forestière (SCIAN 113)	8 236	572 221	12 109	455 178	6 319	338 496
Scieries et préservation du bois (SCIAN 3211)	1 593 565	9 966 887	1 283 806	8 134 443	911 848	5 973 918
Produits des autres industries du bois (SCIAN 3212 et 3219)	1 955 026	6 918 234	1 496 946	4 969 639	1 119 782	3 575 706
Fabrication de meubles et produits connexes (SCIAN 337)	1 369 029	6 384 463	1 057 039	5 530 073	831 924	4 746 179
Sous-total (produits du bois et meubles)	4 925 856	23 841 805	3 849 900	19 089 333	2 869 873	14 634 299
Usines de pâte à papier, de papier et de carton (SCIAN 3221)	6 652 345	18 294 689	5 948 808	17 678 200	6 354 941	17 960 422
Fabrication de produits en papier transformé (SCIAN 3222)	707 354	2 332 230	668 395	2 195 883	694 764	2 061 162
Impression et activités connexes de soutien (SCIAN 323)	502 032	1 577 670	429 758	1 432 302	375 077	1 256 185
Sous-total (pâtes, papiers, cartons et impression)	7 861 731	22 204 589	7 046 961	21 306 385	7 424 782	21 277 769
Total	12 787 587	46 046 394	10 896 861	40 395 718	10 294 655	35 912 068

Source : Institut de la statistique du Québec et Statistique Canada (Strategis) (sur la base du SCIAN).

12 Le secteur forestier dans l'économie québécoise

12.1 Indicateurs économiques et financiers (suite)

Indicateurs économiques du secteur forestier (suite)

Valeur des exportations québécoises de produits forestiers, selon leur destination en 2008 (\$)

12.01.10

Destination	Sciages	Autres produits du bois	Pâtes et papiers recyclés	Papier journal	Autres papiers et cartons	Total
États-Unis	645 651 037	1 201 827 891	417 235 175	1 144 890 550	3 536 565 972	6 946 170 625
Nord-est	254 381 959	488 218 915	208 268 911	781 770 878	1 336 702 998	3 069 343 661
Sud	245 882 942	313 356 535	67 421 419	102 989 603	923 774 617	1 653 425 116
Centre-nord	123 449 479	298 305 079	141 165 095	243 680 143	1 133 506 507	1 940 106 303
Ouest	21 936 657	101 947 362	379 750	16 449 926	142 581 850	283 295 545
Mexique	277 588	4 005 066	679 969	651 458	14 127 696	19 741 777
Europe	65 159 579	28 412 279	241 035 667	374 580 046	80 244 556	789 432 127
Union européenne (UE)	60 846 112	24 274 113	234 712 582	360 100 637	78 534 339	758 467 783
Europe occidentale (sauf UE)	626 633	508 012	4 889 031	13 854 834	256 765	20 135 275
Europe orientale	3 686 834	3 630 154	1 434 054	624 575	1 453 452	10 829 069
Moyen-Orient	54 506 099	7 938 341	115 886 171	204 336 100	127 324 528	509 991 239
Afrique	3 080 348	2 027 321	135 431	57 861 872	8 423 822	71 528 794
Asie	37 483 909	9 488 324	275 391 896	153 551 034	18 578 457	494 493 620
Océanie	320 774	1 490 069	151 508	1 467 696	5 370 878	8 800 925
Amérique centrale et Amérique du Sud	4 042 886	5 396 336	1 804 226	291 624 482	81 154 453	384 022 383
Valeur totale	810 244 632	1 256 580 561	1 051 640 074	2 228 311 780	3 857 662 666	9 224 181 490

Valeur des exportations québécoises de produits forestiers, selon leur destination en 2007 (\$)

Destination	Sciages	Autres produits du bois	Pâtes et papiers recyclés	Papier journal	Autres papiers et cartons	Total
États-Unis	942 509 768	1 540 371 815	333 973 258	1 232 803 040	3 589 705 179	7 639 363 060
Nord-est	391 958 986	603 027 883	170 858 098	778 285 502	1 319 024 778	3 263 155 247
Sud	355 347 119	411 939 424	38 567 159	145 678 928	951 687 198	1 903 219 828
Centre-nord	170 794 887	392 374 662	124 089 520	297 621 656	1 132 206 200	2 117 086 925
Ouest	24 408 776	133 029 846	458 481	11 216 954	186 787 003	355 901 060
Mexique	500 752	1 193 397	1 651 386	3 040 006	13 763 927	20 149 468
Europe	123 017 422	66 823 303	259 542 954	394 590 595	87 935 388	931 909 662
Communauté économique européenne	117 344 901	60 155 462	252 839 020	381 433 285	87 135 314	898 907 982
Europe occidentale (sauf CEE)	3 128 845	2 201 795	6 042 339	13 103 893	524 634	25 001 506
Europe orientale	2 543 676	4 466 046	661 595	53 417	275 440	8 000 174
Moyen-Orient	59 377 502	25 087 836	57 989 133	96 664 716	62 921 494	302 040 681
Afrique	3 475 452	2 597 005	304 323	31 621 124	4 011 898	42 009 802
Asie	49 703 700	12 995 679	276 990 524	19 394 044	14 422 627	373 506 574
Océanie	316 385	1 134 504	465 343		3 033 198	4 949 430
Amérique centrale et Amérique du Sud	4 161 589	10 017 169	6 112 272	150 287 479	79 215 120	249 793 629
Valeur totale	1 182 561 818	1 659 027 311	935 377 807	1 925 360 998	3 841 244 904	9 563 722 306

Valeur des exportations québécoises de produits forestiers, selon leur destination en 2006 (\$)

Destination	Sciages	Autres produits du bois	Pâtes et papiers recyclés	Papier journal	Autres papiers et cartons	Total
États-Unis	1 283 584 787	2 095 619 240	344 728 367	1 763 817 561	3 884 398 224	9 372 148 179
Nord-est	446 397 326	805 074 715	221 263 490	1 071 603 259	1 540 447 857	4 084 786 647
Sud	571 624 892	526 515 631	29 655 412	252 422 117	1 036 078 035	2 416 296 087
Centre-nord	234 029 589	528 869 343	93 231 886	390 279 858	1 138 002 954	2 384 413 630
Ouest	31 532 980	235 159 551	577 579	49 512 327	169 869 378	486 651 815
Mexique	634 304	1 974 655	4 615 927	848 803	17 692 682	25 766 371
Europe	107 966 252	33 246 529	275 252 749	239 990 424	58 340 257	714 796 211
Communauté économique européenne	102 684 817	30 924 780	255 748 433	235 809 396	57 828 462	682 995 888
Europe occidentale (sauf CEE)	2 805 171	836 688	19 494 926	4 181 028	204 317	27 522 130
Europe orientale	2 476 264	1 485 061	9 390		307 478	4 278 193
Moyen-Orient	37 431 141	6 343 400	43 777 220	111 068 984	47 533 566	246 154 311
Afrique	2 914 456	2 116 666	10 704	49 382 932	3 152 500	57 577 258
Asie	48 974 461	9 764 500	296 275 626	59 784 560	17 858 209	432 657 356
Océanie	604 741	882 951	416 002	3 507 646	2 004 727	7 416 067
Amérique centrale et Amérique du Sud	3 596 071	7 560 570	39 602 877	165 695 699	56 880 672	273 335 889
Valeur totale	1 485 071 909	2 155 533 856	1 000 063 545	2 393 247 806	4 070 168 155	11 129 851 642

Source : Institut de la statistique du Québec (sur la base des données douanières).

12 Le secteur forestier dans l'économie québécoise

12.1 Indicateurs économiques et financiers (suite)

Indicateurs économiques du secteur forestier (suite)

Valeur des exportations québécoises de produits forestiers (y compris les meubles et l'impression), selon leur origine, en 2008 (\$)

12.01.10 (2)

Origine	Scieries et préservation du bois	Autres produits du bois	Meubles	Pâte à papier, papier et carton	Produits en papier transformé	Impression et activités connexes de soutien	Total
États-Unis	699 199 784	1 088 762 985	786 535 988	4 410 980 437	635 538 850	312 698 333	7 933 716 377
Nord-est	301 695 555	416 566 935	313 313 331	2 007 491 218	294 080 866	138 404 244	3 471 552 149
Sud	248 327 714	297 939 009	222 203 732	909 864 569	156 143 602	76 188 097	1 910 666 723
Centre-nord	127 153 192	276 892 286	145 517 105	1 379 775 739	143 315 557	66 059 928	2 138 713 807
Ouest	22 023 323	97 364 755	105 501 820	113 848 911	41 998 825	32 046 064	412 783 698
Mexique	704 868	4 212 411	9 124 105	13 422 098	2 377 913	3 387 595	33 228 990
Europe	64 991 862	45 240 211	14 680 380	659 946 971	30 580 372	34 772 038	850 211 834
Union européenne (UE)	63 702 080	26 091 844	11 983 473	640 559 616	28 864 760	30 097 106	801 298 879
Europe occidentale (sauf UE)	702 333	946 737	2 282 963	18 549 055	300 865	4 612 404	27 394 357
Europe orientale	587 449	18 201 630	413 944	838 300	1 414 747	62 528	21 518 598
Moyen-Orient	54 596 347	7 489 491	7 094 201	440 662 911	5 466 577	6 262 639	521 572 166
Afrique (sauf Moyen-Orient)	3 083 813	5 999 866	1 474 631	66 180 569	189 650	4 293 550	81 222 079
Asie (Sauf Moyen-Orient)	37 521 693	8 592 821	8 843 248	397 633 853	6 759 854	6 762 067	466 113 536
Océanie	367 751	1 535 659	518 393	5 122 973	1 780 103	573 176	9 898 055
Amérique centrale et Amérique du Sud	4 364 054	4 952 692	3 653 457	360 991 619	12 070 782	6 327 205	392 359 809
Valeur totale	864 830 172	1 166 786 136	831 924 403	6 354 941 431	694 764 101	375 076 603	10 288 322 846

Valeur des exportations québécoises de produits forestiers (y compris les meubles et l'impression), selon leur origine, en 2007 (\$)

Origine	Scieries et préservation du bois	Autres produits du bois	Meubles	Pâte à papier, papier et carton	Produits en papier transformé	Impression et activités connexes de soutien	Total
États-Unis	987 503 510	1 420 111 806	1 013 431 408	4 483 112 475	607 673 877	374 221 434	8 886 054 510
Nord-est	429 077 931	537 063 687	399 594 937	1 972 063 025	267 338 915	175 171 853	3 780 310 348
Sud	358 094 813	391 346 472	295 190 296	942 924 909	159 561 027	83 483 522	2 230 601 039
Centre-nord	175 683 231	363 451 324	194 640 850	1 426 844 122	127 255 063	75 562 983	2 363 437 573
Ouest	24 647 535	128 250 323	124 005 325	141 280 419	53 518 872	40 003 076	511 705 550
Mexique	500 752	1 383 922	2 553 750	15 613 858	2 232 211	2 521 758	24 806 251
Europe	125 055 677	79 368 868	18 781 390	710 004 784	34 967 364	33 825 612	1 002 003 695
Union européenne (UE)	120 948 930	63 458 776	15 980 203	688 330 166	32 523 196	27 270 516	948 511 787
Europe occidentale (sauf UE)	3 169 995	3 994 357	2 348 908	19 233 160	452 184	6 374 541	35 573 145
Europe orientale	936 752	11 915 735	452 279	2 441 458	1 991 984	180 555	17 918 763
Moyen-Orient	59 624 718	23 289 649	5 368 583	209 861 645	5 047 301	1 126 147	304 318 043
Afrique (sauf Moyen-Orient)	3 476 034	4 024 401	2 200 208	35 304 697	887 634	4 074 686	49 967 660
Asie (Sauf Moyen-Orient)	49 830 097	10 704 591	5 358 058	270 737 411	6 552 125	4 798 259	347 980 541
Océanie	321 936	1 224 414	435 103	2 225 528	1 179 120	447 479	5 833 580
Amérique centrale et Amérique du Sud	4 472 251	9 859 576	8 910 378	221 947 443	9 855 450	8 742 282	263 787 380
Valeur totale	1 230 784 975	1 549 967 227	1 057 038 878	5 948 807 841	668 395 082	429 757 657	10 884 751 660

Source : Institut de la statistique du Québec (sur la base du SCIAN).

12 Le secteur forestier dans l'économie québécoise

12.1 Indicateurs économiques et financiers (suite)

Indicateurs économiques du secteur forestier (suite)

Produits forestiers exportés depuis les principaux ports du Québec, de 2004 à 2006 (tm)

12.01.11

Produits	Montréal			Québec			Trois-Rivières			Saguenay		
	2006	2007	2008	2006	2007	2008	2006	2007	2008	2006	2007	2008
Billes de bois	156 054	124 110	137 719	-	-	-	-	-	-	-	-	-
Bois d'œuvre	57 484	217 416	138 599	-	-	-	-	-	-	-	13 743	-
Copeaux, sciures et rabotures	-	-	-	-	-	-	-	57 862	-	9 059	-	9 313
Placages et contreplaqués	21 276	98 783	74 790	-	-	-	97 535	63 178	-	-	-	-
Autres produits du bois (n.c.a.) ¹	168 916	238 278	250 914	30 940	39 389	9 986	21 463	82 165	-	-	-	-
Pâtes à papier	274 838	238 591	266 671	-	-	-	57 563	16 067	8 084	75 390	69 033	69 950
Papier journal	81 489	176 032	181 885	4 004	-	-	1 521	-	51 895	-	-	-
Autres papiers et cartons	149 895	243 340	262 049	-	-	-	-	-	-	-	-	10 440
Total	909 952	1 336 550	1 312 627	34 944	39 389	9 986	178 082	219 272	59 979	84 449	82 776	89 703

Produits	Baie-Comeau			Pointe-au-Pic			Matane			Gros-Cacouna		
	2006	2007	2008	2006	2007	2008	2006	2007	2008	2006	2007	2008
Billes de bois	-	-	-	-	-	-	-	-	-	-	-	-
Bois d'œuvre	-	91	-	-	-	-	-	-	-	-	29 183	-
Copeaux, sciures et rabotures	-	-	-	-	-	-	-	-	-	-	-	-
Placages et contreplaqués	-	-	-	-	-	-	-	-	-	-	-	-
Autres produits du bois (n.c.a.) ¹	-	-	-	-	-	-	-	-	-	-	-	-
Pâtes à papier	-	-	-	-	-	-	115 487	111 686	123 639	-	-	-
Papier journal	349 961	347 771	453 823	84 955	121 239	94 308	-	-	-	20 640	71 981	44 211
Autres papiers et cartons	-	-	-	-	-	-	-	-	-	-	-	-
Total	349 961	347 862	453 823	84 955	121 239	94 308	115 487	111 686	123 639	20 640	101 164	44 211

1. n.c.a. : Non classé ailleurs.

Sources : Port de Montréal, Port de Québec, Port de Trois-Rivières, Port du Saguenay et Transport Canada (Garde côtière canadienne).

12 Le secteur forestier dans l'économie québécoise

12.1 Indicateurs économiques et financiers (suite)

Indicateurs économiques du secteur forestier (suite)

Produits forestiers exportés depuis les principaux ports du Québec (y compris les meubles et l'impression), 12.01.11 (2)
de 2006 à 2008 (tm)

Produits	Montréal			Québec			Trois-Rivières			Saguenay		
	2006	2007	2008	2006	2007	2008	2006	2007	2008	2006	2007	2008
Billes de bois	156 054	124 110	137 719	-	-	-	-	-	-	-	-	-
Bois d'œuvre	57 484	217 416	138 599	-	-	-	-	-	-	-	13 743	-
Copeaux, sciures et rabotures	-	-	-	-	-	-	-	57 862	-	9 059	-	9 313
Placages et contreplaqués	21 276	98 783	74 790	-	-	-	97 535	63 178	-	-	-	-
Meubles	-	-	-	-	-	-	-	-	-	-	-	-
Autres produits du bois (n.c.a.) ¹	168 916	238 278	250 914	30 940	39 389	9 986	21 463	82 165	-	-	-	-
Pâtes à papier	274 838	238 591	266 671	-	-	-	57 563	16 067	8 084	75 390	69 033	69 950
Papier journal	81 489	176 032	181 885	4 004	-	-	1 521	-	51 895	-	-	-
Autres papiers et cartons	149 895	243 340	262 049	-	-	-	-	-	-	-	-	10 440
Impression	-	-	-	-	-	-	-	-	-	-	-	-
Total	909 952	1 336 550	1 312 627	34 944	39 389	9 986	178 082	219 272	59 979	84 449	82 776	89 703

Produits	Baie-Comeau			Pointe-au-Pic			Matane			Gros-Cacouna		
	2006	2007	2008	2006	2007	2008	2006	2007	2008	2006	2007	2008
Billes de bois	-	-	-	-	-	-	-	-	-	-	-	-
Bois d'œuvre	-	91	-	-	-	-	-	-	-	-	29 183	-
Copeaux, sciures et rabotures	-	-	-	-	-	-	-	-	-	-	-	-
Placages et contreplaqués	-	-	-	-	-	-	-	-	-	-	-	-
Meubles	-	-	-	-	-	-	-	-	-	-	-	-
Autres produits du bois (n.c.a.) ¹	-	-	-	-	-	-	-	-	-	-	-	-
Pâtes à papier	-	-	-	-	-	-	115 487	111 686	123 639	-	-	-
Papier journal	349 961	347 771	453 823	84 955	121 239	94 308	-	-	-	20 640	71 981	44 211
Autres papiers et cartons	-	-	-	-	-	-	-	-	-	-	-	-
Impression	-	-	-	-	-	-	-	-	-	-	-	-
Total	349 961	347 862	453 823	84 955	121 239	94 308	115 487	111 686	123 639	20 640	101 164	44 211

1. n.c.a. : Non classé ailleurs.

Sources : Port de Montréal, Port de Québec, Port de Trois-Rivières, Port du Saguenay et Transport Canada (Garde côtière canadienne).

12 Le secteur forestier dans l'économie québécoise

12.1 Indicateurs économiques et financiers (suite)

Indicateurs économiques du secteur forestier (suite)

Balance commerciale québécoise ¹ dans le secteur des produits forestiers et dans l'ensemble des produits ²

(M\$)

12.01.12

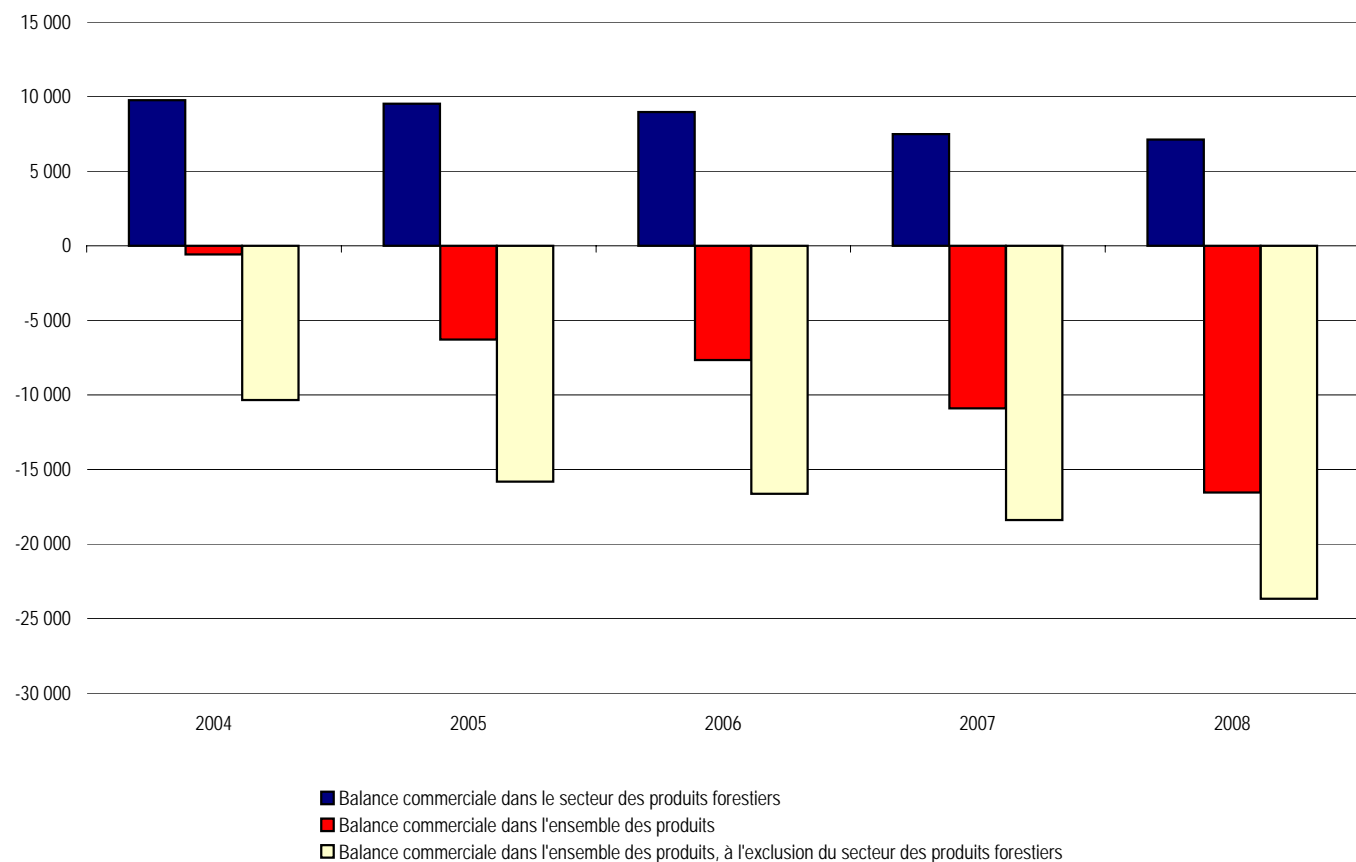

1. Solde des échanges commerciaux en provenance et à destination de l'extérieur du Canada.

2. Appellations conformes au système harmonisé de désignation et de codification des marchandises de l'Organisation mondiale des douanes.

Source : Institut de la statistique du Québec, selon la Classification type de biens.

12 Le secteur forestier dans l'économie québécoise

12.1 Indicateurs économiques et financiers (suite)

Indicateurs économiques du secteur forestier (suite)

Balance commerciale québécoise ¹ dans le secteur des produits forestiers et dans l'ensemble des produits ² (suite)

12.01.13

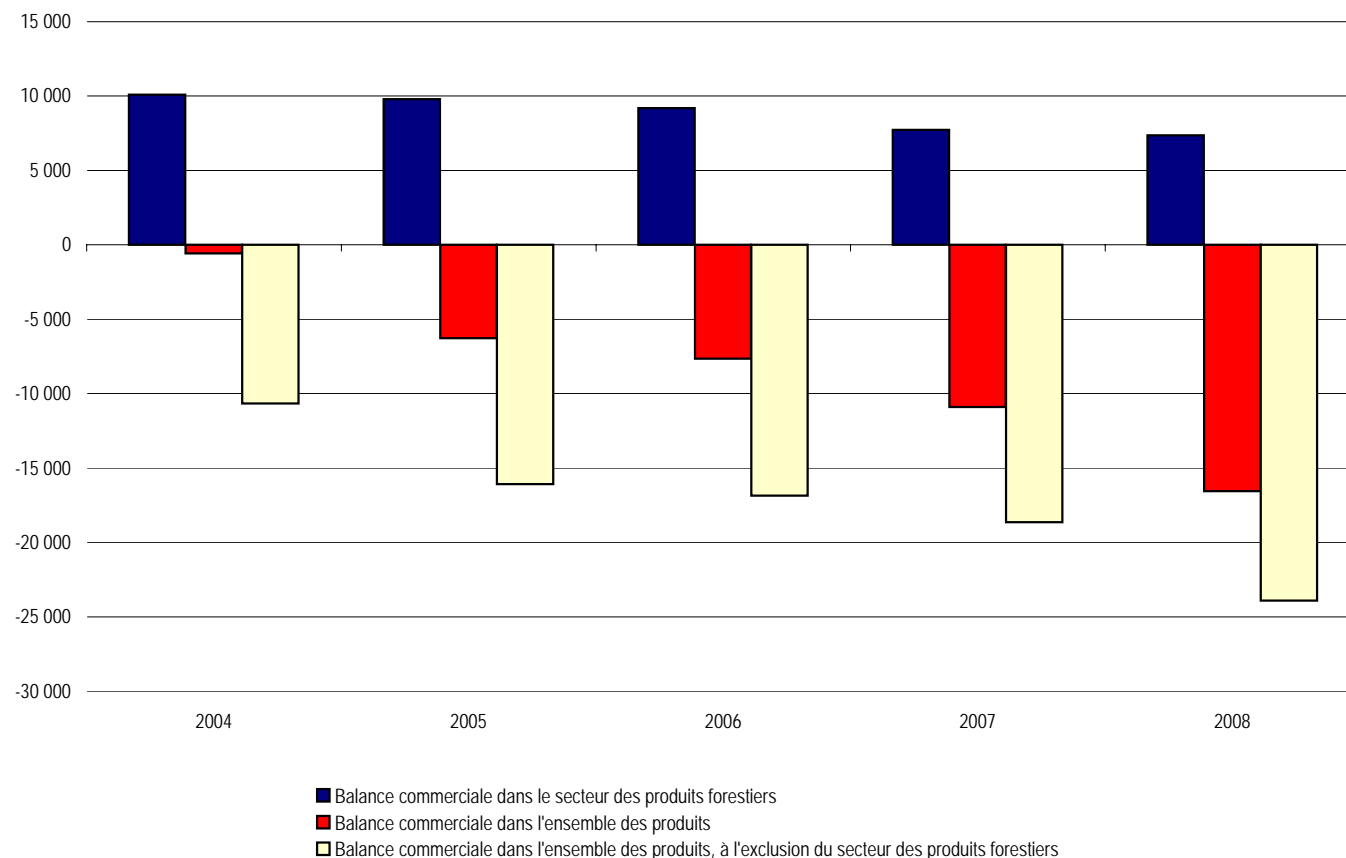

1. Solde des échanges commerciaux en provenance et à destination de l'extérieur du Canada.

2. Appellations conformes au système de classification des industries de l'Amérique du Nord (SCIAN).

Source : Institut de la statistique du Québec.

12 Le secteur forestier dans l'économie québécoise

12.1 Indicateurs économiques et financiers (suite)

Indicateurs économiques du secteur forestier (suite)

Balance commerciale québécoise ¹ dans le secteur des produits forestiers (y compris les meubles et l'impression) et dans l'ensemble des produits ²

(M\$) 12.01.13 (2)

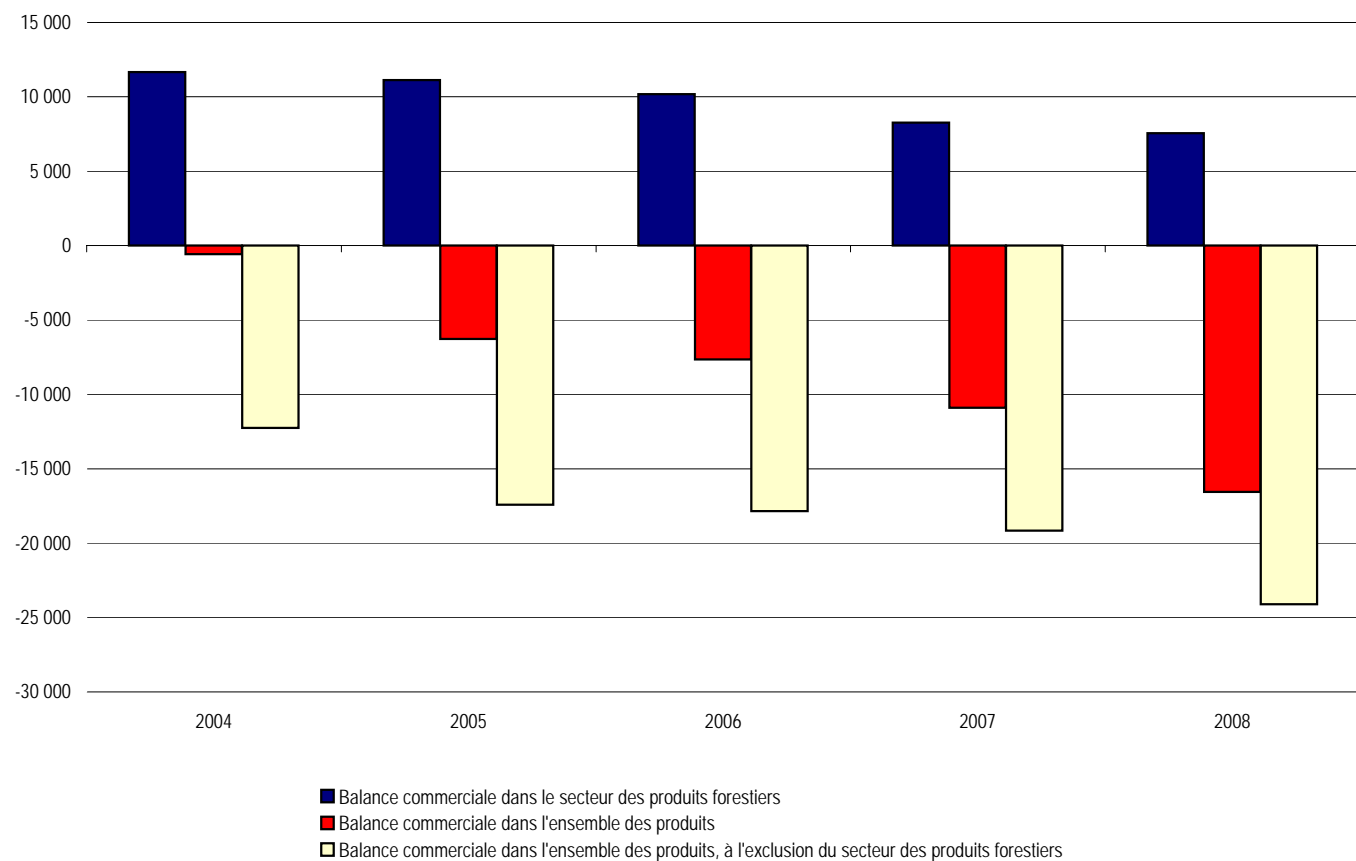

1. Solde des échanges commerciaux en provenance et à destination de l'extérieur du Canada.

2. Appellations conformes au système de classification des industries de l'Amérique du Nord (SCIAN).

Source : Institut de la statistique du Québec.

12 Le secteur forestier dans l'économie québécoise

12.1 Indicateurs économiques et financiers (suite)

Indicateurs économiques du secteur forestier (suite)

12.01.12 (g)

Balance commerciale québécoise ¹ dans le secteur des produits forestiers et dans l'ensemble des produits (M\$) ²

	2004	2005	2006	2007	2008
Bois, charbon de bois et produits en bois	3 693,5	3 297,1	2 658,6	1 959,6	1 274,1
Pâtes de bois ou d'autres matières fibreuses cellulosiques, papiers ou cartons à recycler	800,5	749,4	839,8	743,7	834,5
Papiers et cartons; produits en pâte de cellulose, en papier ou carton	5 266,1	5 477,6	5 473,8	4 788,0	5 006,5
Balance commerciale dans le secteur des produits forestiers	9 760,1	9 524,1	8 972,2	7 491,3	7 115,1
Balance commerciale dans l'ensemble des produits	(578,1)	(6 281,0)	(7 655,7)	(10 895,1)	(16 550,9)
Balance commerciale dans l'ensemble des produits, à l'exclusion du secteur des produits forestiers	(10 338,2)	(15 805,1)	(16 627,9)	(18 386,4)	(23 666,0)

1. Solde des échanges commerciaux en provenance et à destination de l'extérieur du Canada.

2. Appellations conformes au système harmonisé de désignation et de codification des marchandises de l'Organisation mondiale des douanes.

Source : Institut de la statistique du Québec, selon la Classification type de biens.

12.01.13 (g)

Balance commerciale québécoise ¹ dans le secteur des produits forestiers et dans l'ensemble des produits (M\$) ²

	2004	2005	2006	2007	2008
Fabrication de produits en bois — SCIAN 321	3 977,0	3 571,1	2 899,7	2 162,8	1 449,1
Usines de pâte à papier, de papier et de carton — SCIAN 3221	5 661,5	5 798,1	5 908,6	5 224,6	5 537,4
Fabrication de produits en papier transformé — SCIAN 3222	452,1	434,2	391,7	350,5	369,2
Balance commerciale dans le secteur des produits forestiers	10 090,6	9 803,4	9 200,0	7 737,9	7 355,7
Balance commerciale dans l'ensemble des produits	(578,1)	(6 281,0)	(7 655,7)	(10 895,1)	(16 550,9)
Balance commerciale dans l'ensemble des produits, à l'exclusion du secteur des produits forestiers	(10 668,7)	(16 084,4)	(16 855,7)	(18 633,0)	(23 906,6)

1. Solde des échanges commerciaux en provenance et à destination de l'extérieur du Canada.

2. Appellations conformes au système de classification des industries de l'Amérique du Nord (SCIAN).

Source : Institut de la statistique du Québec.

12.01.13 (2g)

Balance commerciale québécoise ¹ dans le secteur des produits forestiers (y compris les meubles et l'impression) et dans l'ensemble des produits (M\$) ²

	2004	2005	2006	2007	2008
Fabrication de produits en bois -- SCIAN 321	3 977,0	3 571,1	2 899,7	2 162,8	1 449,1
Fabrication de meubles et de produits connexes --SCIAN 337	1 161,5	902,3	638,2	283,6	(10,2)
Usines de pâte à papier, de papier et de carton — SCIAN 3221	5 661,5	5 798,1	5 908,6	5 224,6	5 537,4
Fabrication de produits en papier transformé — SCIAN 3222	452,1	434,2	391,7	350,5	369,2
Impression et activités connexes de soutien -- SCIAN 323	420,9	431,1	353,6	244,8	201,5
Balance commerciale dans le secteur des produits forestiers	11 673,0	11 136,8	10 191,8	8 266,3	7 547,0
Balance commerciale dans l'ensemble des produits	(578,1)	(6 281,0)	(7 655,7)	(10 895,1)	(16 550,9)
Balance commerciale dans l'ensemble des produits, à l'exclusion du secteur des produits forestiers	(12 251,1)	(17 417,8)	(17 847,5)	(19 161,4)	(24 097,9)

1. Solde des échanges commerciaux en provenance et à destination de l'extérieur du Canada.

2. Appellations conformes au système de classification des industries de l'Amérique du Nord (SCIAN).

Source : Institut de la statistique du Québec.

12 Le secteur forestier dans l'économie québécoise

12.1 Indicateurs économiques et financiers (suite)

Indicateurs économiques du secteur forestier (suite)

Produit intérieur brut ¹ aux prix de base selon l'activité économique

12.01.14

A) En dollars enchainés de 2002 ²

Années	Foresterie et exploitation forestière 113		Fabrication de produits en bois 321		Usines de pâte à papier, de papier et de carton 3221		Fabrication de produits en papier transformé 3222		Ensemble de l'économie	
SCIAN	(M\$)	(var. en %)	(M\$)	(var. en %)	(M\$)	(var. en %)	(M\$)	(var. en %)	(M\$)	(var. en %)
1997	710,1	-	2 450,8	-	2 985,9	-	1 028,5	-	187 598,7	-
1998	816,2	14,9	2 636,7	7,6	2 907,9	-2,6	1 265,5	23,0	193 826,3	3,3
1999	908,1	11,3	2 738,1	3,8	2 978,3	2,4	1 373,6	8,5	206 256,6	6,4
2000	1 154,1	27,1	2 958,5	8,0	3 183,7	6,9	1 117,0	-18,7	215 607,9	4,5
2001	1 189,7	3,1	3 198,0	8,1	3 081,2	-3,2	1 144,5	2,5	218 321,6	1,3
2002	1 209,2	1,6	3 493,2	9,2	3 147,1	2,1	1 262,0	10,3	223 849,5	2,5
2003	1 125,8	-6,9	3 384,8	-3,1	3 027,2	-3,8	1 213,0	-3,9	226 804,6	1,3
2004	1 282,1	13,9	3 170,5	-6,3	2 722,6	-10,1	1 249,7	3,0	232 259,6	2,4
2005	1 371,7	7,0	3 480,9	9,8	2 968,6	9,0	1 181,8	-5,4	235 486,7	1,4
2006	1 202,1	-12,4	3 298,8	-5,2	3 031,8	2,1	1 020,4	-13,7	239 414,6	1,7
2007	973,4	-19,0	2 974,0	-9,8	2 808,5	-7,4	895,7	-12,2	245 221,2	2,4
2008	836,4	-14,1	2 564,7	-13,8	2 521,0	-10,2	902,1	0,7	248 270,3	1,2

B) En dollars courants

Années	Foresterie et exploitation forestière 113		Fabrication de produits en bois 321		Fabrication du papier 322		Total des produits forestiers		Ensemble de l'économie	
SCIAN	(M\$)	(% du PIB)	(M\$)	(% du PIB)	(M\$)	(% du PIB)	(M\$)	(% du PIB)	(M\$)	(% du PIB)
1997	798,1	0,5	2 414,6	1,4	3 912,0	2,2	7 124,7	4,1	175 117,7	-
1998	992,7	0,5	2 482,4	1,4	4 514,1	2,5	7 989,2	4,4	182 252,0	-
1999	965,8	0,5	3 117,6	1,6	4 153,7	2,1	8 237,1	4,2	195 765,2	-
2000	1 185,0	0,6	3 238,7	1,5	4 872,4	2,3	9 296,1	4,4	209 300,6	-
2001	1 101,1	0,5	3 307,4	1,5	5 100,7	2,4	9 509,2	4,4	215 711,3	-
2002	1 209,2	0,5	3 493,2	1,6	4 409,1	2,0	9 111,5	4,1	223 849,5	-
2003	1 098,6	0,5	3 272,3	1,4	3 693,0	1,6	8 063,9	3,5	232 979,9	-
2004	1 311,4	0,5	3 405,8	1,4	3 554,0	1,5	8 271,2	3,4	244 172,3	-
2005	1 209,8	0,5	3 020,5	1,2	3 478,0	1,4	7 708,3	3,0	253 120,9	-
2006	1 184,0	0,4	2 622,9	1,0	3 384,5	1,3	7 191,4	2,7	263 799,9	-

1. Le PIB selon les secteurs d'activité mesure la valeur ajoutée de chaque secteur industriel, c'est-à-dire la valeur de sa production moins celle de sa consommation intermédiaire.

2. La méthode de calcul du PIB en dollars enchainés de 2002 en remplacement des dollars constants ne permet plus d'additionner le PIB de chacune des industries. Il n'est donc pas possible d'obtenir une valeur unique correspondant au PIB annuel de l'ensemble.

Source : Statistique Canada, ISQ

12 Le secteur forestier dans l'économie québécoise

12.1 Indicateurs économiques et financiers (suite)

Indicateurs économiques du secteur forestier (suite)

Produit intérieur brut ¹ (y compris les meubles et l'impression) aux prix de base selon l'activité économique

A) En dollars enchaînés de 2002 ²

12.01.14 (2)

Années	Foresterie et exploitation forestière 113		Fabrication de produits en bois 321		Meubles et produits connexes 337		Usines de pâte à de papier et de carton 3221		Fabrication de en papier transformé 3222		Impression et activités connexes 323		Ensemble de l'économie	
SCIAN	(M\$) (var. en %)		(M\$) (var. en %)		(M\$) (var. en %)		(M\$) (var. en %)		(M\$) (var. en %)		(M\$) (var. en %)		(M\$) (var. en %)	
1997	710,1	-	2 450,8	-	1 066,6	-	2 985,9	-	1 028,5	-	1 383,0	-	187 598,7	-
1998	816,2	14,9	2 636,7	7,6	1 173,5	10,0	2 907,9	-2,6	1 265,5	23,0	1 424,1	3,0	193 826,3	3,3
1999	908,1	11,3	2 738,1	3,8	1 451,8	23,7	2 978,3	2,4	1 373,6	8,5	1 472,2	3,4	206 256,6	6,4
2000	1 154,1	27,1	2 958,5	8,0	1 665,2	14,7	3 183,7	6,9	1 117,0	-18,7	1 495,6	1,6	215 607,9	4,5
2001	1 189,7	3,1	3 198,0	8,1	1 799,1	8,0	3 081,2	-3,2	1 144,5	2,5	1 689,6	13,0	218 321,6	1,3
2002	1 209,2	1,6	3 493,2	9,2	1 856,0	3,2	3 147,1	2,1	1 262,0	10,3	1 637,5	-3,1	223 849,5	2,5
2003	1 125,8	-6,9	3 384,8	-3,1	1 778,2	-4,2	3 027,2	-3,8	1 213,0	-3,9	1 713,0	4,6	226 804,6	1,3
2004	1 282,1	13,9	3 170,5	-6,3	1 862,0	4,7	2 722,6	-10,1	1 249,7	3,0	1 820,6	6,3	232 259,6	2,4
2005	1 371,7	7,0	3 480,9	9,8	1 748,8	-6,1	2 968,6	9,0	1 181,8	-5,4	1 693,4	-7,0	235 486,7	1,4
2006	1 202,1	-12,4	3 298,8	-5,2	1 634,4	-6,5	3 031,8	2,1	1 020,4	-13,7	1 555,9	-8,1	239 414,6	1,7
2007	973,4	-19,0	2 974,0	-9,8	1 779,9	8,9	2 808,5	-7,4	895,7	-12,2	1 409,2	-9,4	245 221,2	2,4
2008	836,4	-14,1	2 564,7	-13,8	1 656,4	-6,9	2 521,0	-10,2	902,1	0,7	1 487,1	5,5	248 270,3	1,2

B) En dollars courants

Années	Foresterie et exploitation forestière 113		Fabrication de produits en bois 321		Meubles et produits connexes 337		Fabrication du papier 322		Impression et activités connexes 323		Total des produits forestiers		Ensemble de l'économie	
SCIAN	(M\$)	(% du PIB)	(M\$)	(% du PIB)	(M\$)	(% du PIB)	(M\$)	(% du PIB)	(M\$)	(% du PIB)	(M\$)	(% du PIB)	(M\$)	(% du PIB)
1997	798,1	0,5	2 414,6	1,4	950,2	0,5	3 912,0	2,2	1 168,4	0,7	9 243,3	5,3	175 117,7	-
1998	992,7	0,5	2 482,4	1,4	1 049,3	0,6	4 514,1	2,5	1 227,1	0,7	10 265,6	5,6	182 252,0	-
1999	965,8	0,5	3 117,6	1,6	1 347,4	0,7	4 153,7	2,1	1 375,0	0,7	10 959,5	5,6	195 765,2	-
2000	1 185,0	0,6	3 238,7	1,5	1 593,0	0,8	4 872,4	2,3	1 428,6	0,7	12 317,7	5,9	209 300,6	-
2001	1 101,1	0,5	3 307,4	1,5	1 783,1	0,8	5 100,7	2,4	1 622,1	0,8	12 914,4	6,0	215 711,3	-
2002	1 209,2	0,5	3 493,2	1,6	1 856,0	0,8	4 409,1	2,0	1 637,5	0,7	12 605,0	5,6	223 849,5	-
2003	1 098,6	0,5	3 272,3	1,4	1 859,6	0,8	3 693,0	1,6	1 680,7	0,7	11 604,2	5,0	232 979,9	-
2004	1 311,4	0,5	3 405,8	1,4	1 876,0	0,8	3 554,0	1,5	1 778,1	0,7	11 925,3	4,9	244 172,3	-
2005	1 209,8	0,5	3 020,5	1,2	1 837,9	0,7	3 478,0	1,4	1 791,4	0,7	11 337,6	4,5	253 120,9	-
2006	1 184,0	0,4	2 622,9	1,0	1 708,2	0,6	3 384,5	1,3	1 456,1	0,6	10 355,7	3,9	263 799,9	-

1. Le PIB selon les secteurs d'activité mesure la valeur ajoutée de chaque secteur industriel, c'est-à-dire la valeur de sa production moins celle de sa consommation intermédiaire

2. La méthode de calcul du PIB en dollars enchaînés de 2002 en remplacement des dollars constants ne permet plus d'additionner le PIB de chacune des industries. Il n'est donc pas possible d'obtenir une valeur unique correspondant au PIB annuel de l'ensemble.

Source : Statistique Canada, ISQ.

12 Le secteur forestier dans l'économie québécoise

12.1 Indicateurs économiques et financiers (suite)

Indicateurs économiques du secteur forestier (suite)

Valeur des livraisons annuelles

Scieries ¹

(M\$ CA)

12.01.15

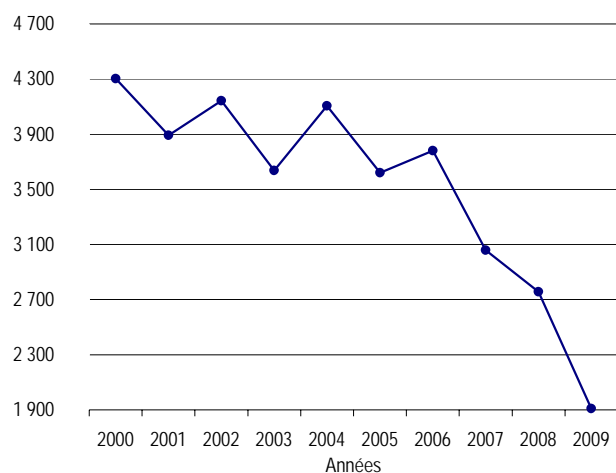

1. Selon l'Enquête annuelle sur les manufactures et l'exploitation forestière 2004.
Source : Institut de la statistique du Québec.

Panneaux de lamelles orientées ¹

(M\$ CA)

12.01.17

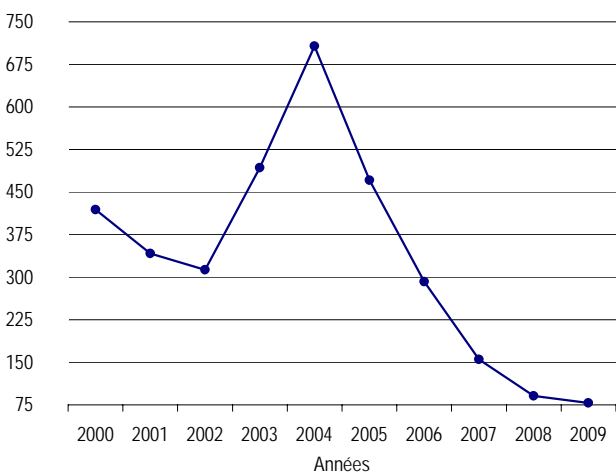

1. Selon l'Enquête annuelle sur les manufactures et l'exploitation forestière 2004.
Source : Institut de la statistique du Québec.

Produits de charpente en bois ¹

(M\$ CA)

12.01.16

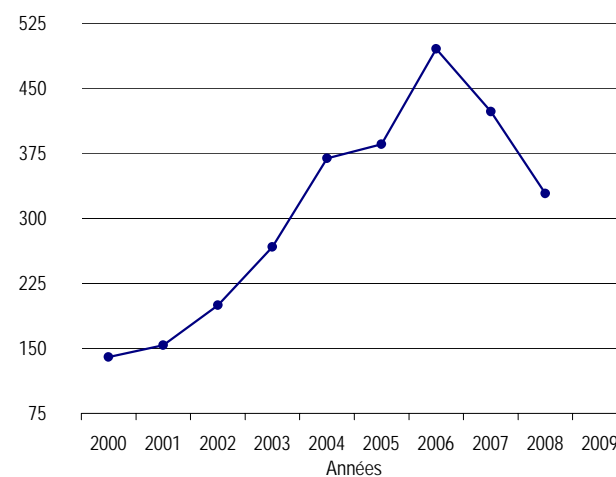

1. Selon l'Enquête annuelle sur les manufactures et l'exploitation forestière 2004.
Source : Institut de la statistique du Québec.

Panneaux de particules ¹

(M\$ CA)

12.01.18

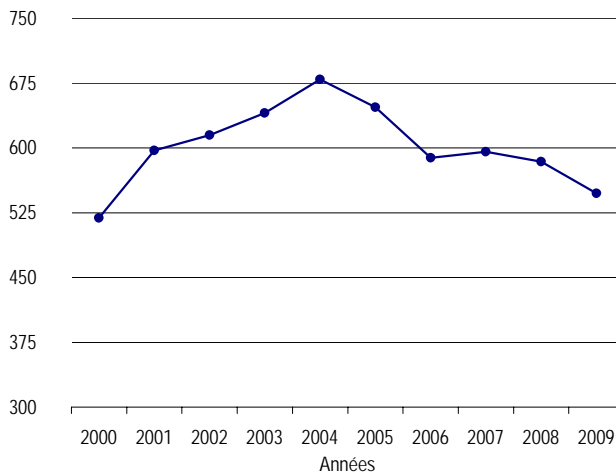

1. Selon l'Enquête annuelle sur les manufactures et l'exploitation forestière 2004.
Source : Institut de la statistique du Québec.

12 Le secteur forestier dans l'économie québécoise

12.1 Indicateurs économiques et financiers (suite)

Indicateurs économiques du secteur forestier (suite)

Valeur des livraisons annuelles (suite)

Portes et fenêtres en bois ¹

(M\$ CA)

12.01.19

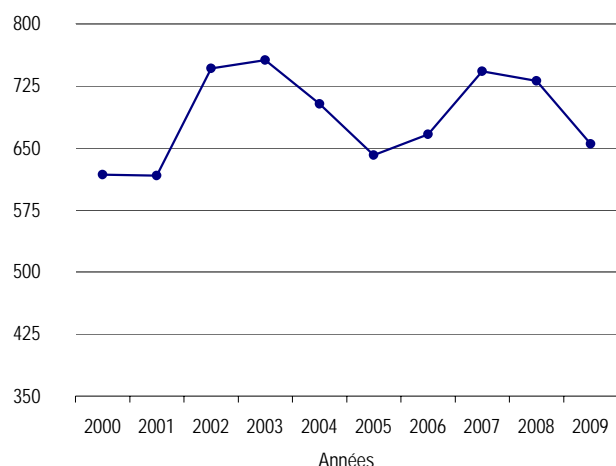

1. Selon l'Enquête annuelle sur les manufactures et l'exploitation forestière 2004.

Source : Institut de la statistique du Québec.

Boîtes et palettes en bois ¹

(M\$ CA)

12.01.20

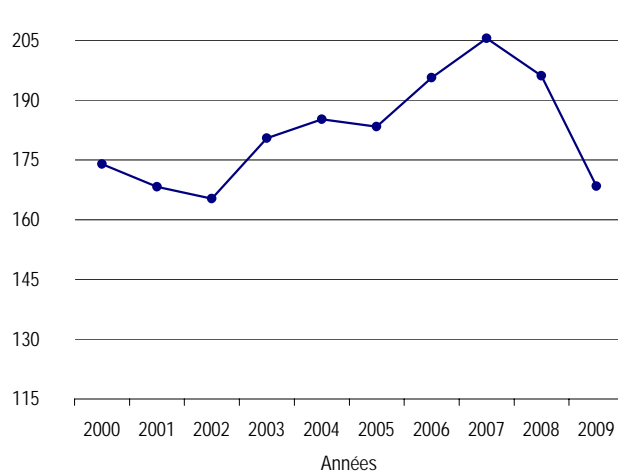

1. Selon l'Enquête annuelle sur les manufactures et l'exploitation forestière 2004.

Source : Institut de la statistique du Québec.

Autres menuiseries préfabriquées ¹

(M\$ CA)

12.01.21

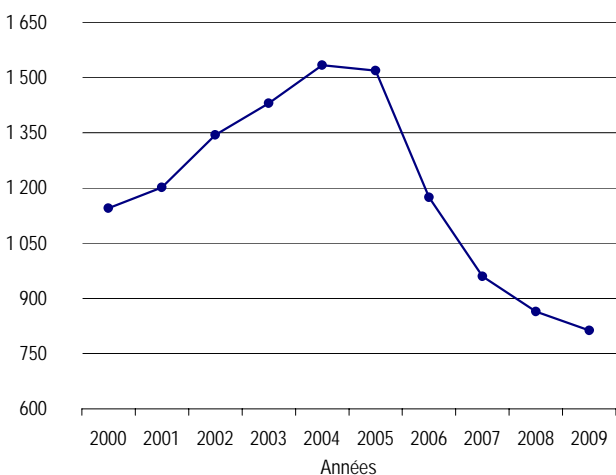

1. Selon l'Enquête annuelle sur les manufactures et l'exploitation forestière 2004.

Source : Institut de la statistique du Québec.

Armoires de cuisine en bois ¹

(M\$ CA)

12.01.22

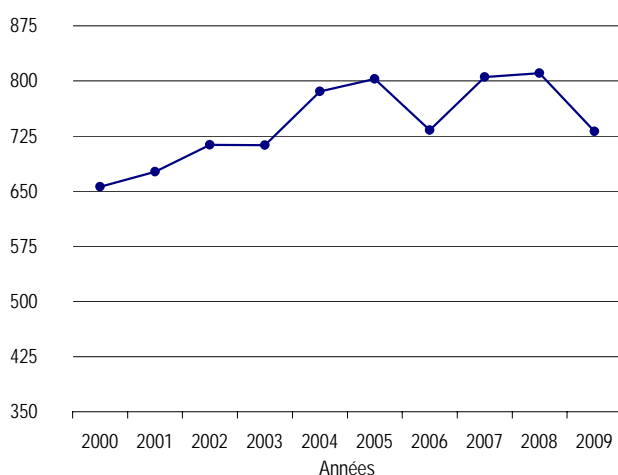

1. Selon l'Enquête annuelle sur les manufactures et l'exploitation forestière 2004.

Source : Institut de la statistique du Québec.

12 Le secteur forestier dans l'économie québécoise

12.1 Indicateurs économiques et financiers (suite)

Indicateurs économiques du secteur forestier (suite)

Valeur des livraisons annuelles (suite)

Meubles¹

(M\$ CA)

12.01.23

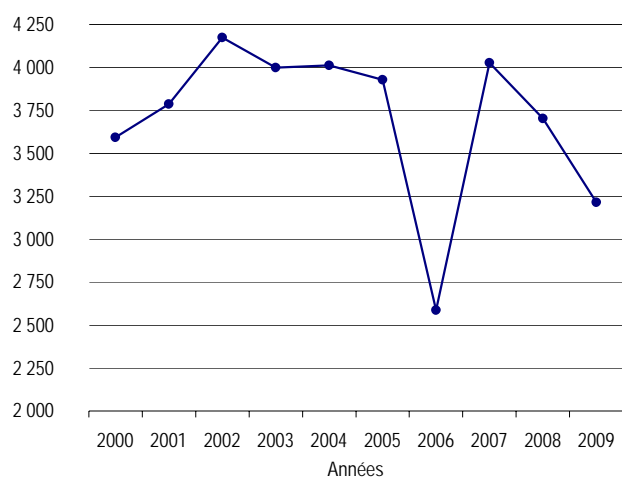

1. Selon l'Enquête annuelle sur les manufactures et l'exploitation forestière 2004.

Source : Institut de la statistique du Québec.

12 Le secteur forestier dans l'économie québécoise

12.1 Indicateurs économiques et financiers (suite)

Indicateurs économiques du secteur forestier (suite)

Valeur des livraisons annuelles (suite)

Pâtes à papier ¹

(M\$ CA)

12.01.24

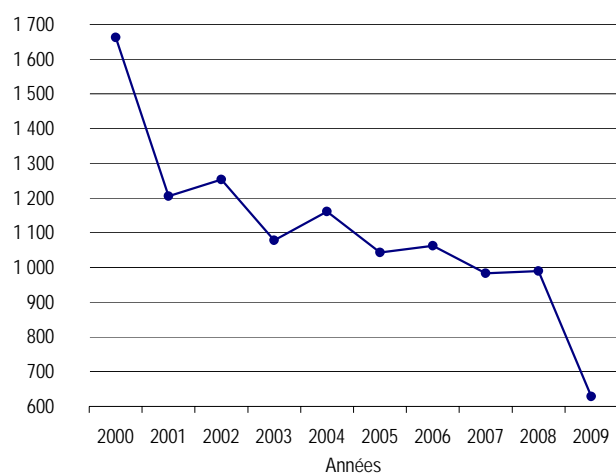

1. Selon l'Enquête annuelle sur les manufactures et l'exploitation forestière 2004.
Source : Institut de la statistique du Québec.

Papier journal ¹

(M\$ CA)

12.01.25

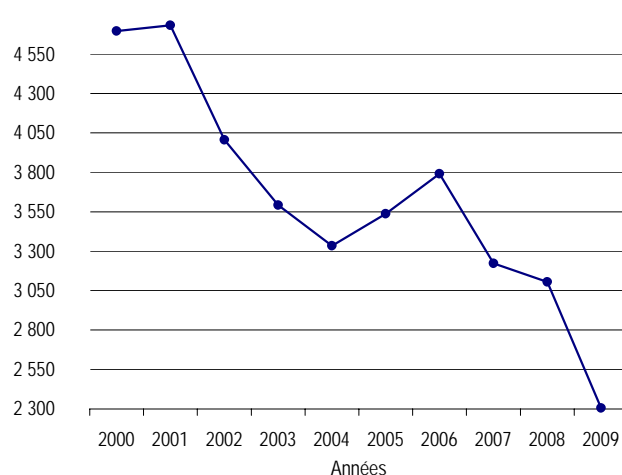

1. Selon l'Enquête annuelle sur les manufactures et l'exploitation forestière 2004.
Source : Institut de la statistique du Québec.

Cartons ¹

(M\$ CA)

12.01.26

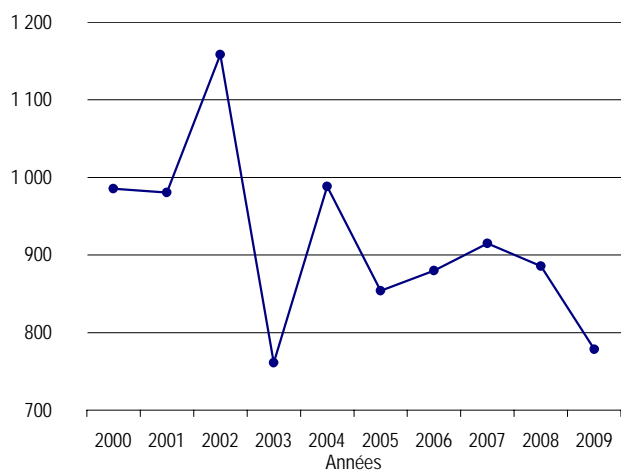

1. Selon l'Enquête annuelle sur les manufactures et l'exploitation forestière 2004.
Source : Institut de la statistique du Québec.

Contenants en carton ¹

(M\$ CA)

12.01.27

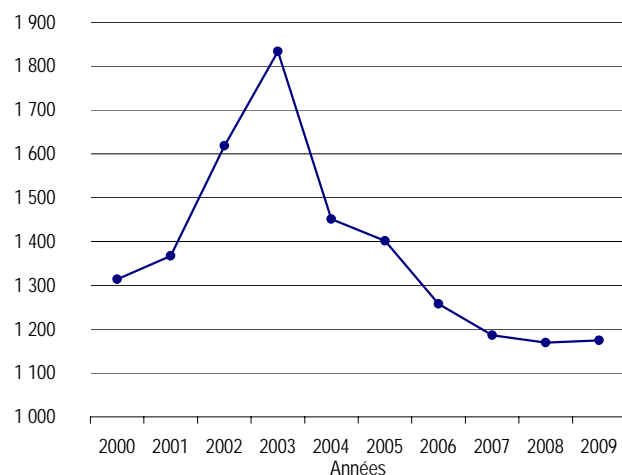

1. Selon l'Enquête annuelle sur les manufactures et l'exploitation forestière 2004.
Source : Institut de la statistique du Québec.

12 Le secteur forestier dans l'économie québécoise

12.1 Indicateurs économiques et financiers (suite)

Indicateurs économiques du secteur forestier (suite)

Valeur des livraisons annuelles (suite)

Impression ¹

(M\$ CA)

12.01.28

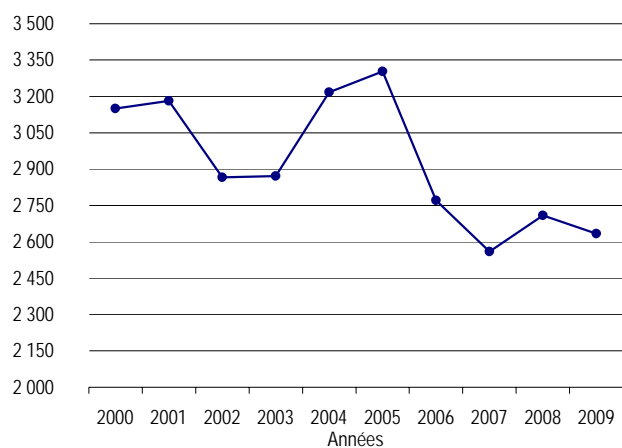

1. Selon l'Enquête annuelle sur les manufactures et l'exploitation forestière 2004.

Source : Institut de la statistique du Québec.

12 Le secteur forestier dans l'économie québécoise

12.1 Indicateurs économiques et financiers (suite)

Indicateurs économiques du secteur forestier (suite)

Valeur des livraisons annuelles

Scieries ¹

12.01.15 (g)

Années	(M\$ CA)
1995	2 941
1996	3 276
1997	3 747
1998	3 890
1999	4 369
2000	4 303
2001	3 893
2002	4 144
2003	3 637
2004	4 106
2005	3 620
2006	3 781
2007	3 058
2008	2 758
2009	1 909

1. Selon l'Enquête annuelle sur les manufactures et l'exploitation forestière 2004.
Source : Institut de la statistique du Québec.

Produits de charpente en bois ¹

12.01.16 (g)

Années	(M\$ CA)
1995	80
1996	85
1997	83
1998	116
1999	173
2000	140
2001	154
2002	200
2003	267
2004	369
2005	386
2006	496
2007	423
2008	329
2009	

1. Selon l'Enquête annuelle sur les manufactures et l'exploitation forestière 2004.
Source : Institut de la statistique du Québec.

Panneaux de lamelles orientées ¹

12.01.17 (g)

Années	(M\$ CA)
1995	292
1996	245
1997	218
1998	360
1999	504
2000	419
2001	342
2002	313
2003	493
2004	707
2005	471
2006	292
2007	155
2008	91
2009	78

1. Selon l'Enquête annuelle sur les manufactures et l'exploitation forestière 2004.
Source : Institut de la statistique du Québec.

Panneaux de particules ¹

12.01.18 (g)

Années	(M\$ CA)
1995	318
1996	339
1997	351
1998	413
1999	476
2000	519
2001	597
2002	615
2003	640
2004	679
2005	647
2006	589
2007	596
2008	584
2009	547

1. Selon l'Enquête annuelle sur les manufactures et l'exploitation forestière 2004.
Source : Institut de la statistique du Québec.

12 Le secteur forestier dans l'économie québécoise

12.1 Indicateurs économiques et financiers (suite)

Indicateurs économiques du secteur forestier (suite)

Valeur des livraisons annuelles (suite)

Portes et fenêtres en bois ¹ 12.01.19 (g)

Années	(M\$ CA)
1995	307
1996	330
1997	381
1998	373
1999	532
2000	618
2001	617
2002	746
2003	756
2004	703
2005	641
2006	667
2007	743
2008	731
2009	655

1. Selon l'Enquête annuelle sur les manufactures et l'exploitation forestière 2004.
Source : Institut de la statistique du Québec.

Boîtes et palettes en bois ¹ 12.01.20 (g)

Années	(M\$ CA)
1995	95
1996	104
1997	116
1998	120
1999	159
2000	174
2001	168
2002	165
2003	180
2004	185
2005	183
2006	196
2007	206
2008	196
2009	168

1. Selon l'Enquête annuelle sur les manufactures et l'exploitation forestière 2004.
Source : Institut de la statistique du Québec.

Autres menuiseries préfabriquées ¹ 12.01.21 (g)

Années	(M\$ CA)
1995	471
1996	566
1997	630
1998	657
1999	781
2000	1 145
2001	1 202
2002	1 344
2003	1 430
2004	1 534
2005	1 519
2006	1 175
2007	960
2008	864
2009	813

1. Selon l'Enquête annuelle sur les manufactures et l'exploitation forestière 2004.
Source : Institut de la statistique du Québec.

Armoires de cuisine en bois ¹ 12.01.22 (g)

Années	(M\$ CA)
1995	256
1996	304
1997	370
1998	408
1999	504
2000	656
2001	677
2002	713
2003	713
2004	786
2005	803
2006	733
2007	805
2008	810
2009	731

1. Selon l'Enquête annuelle sur les manufactures et l'exploitation forestière 2004.
Source : Institut de la statistique du Québec.

Meubles ¹ 12.01.23 (g)

Années	(M\$ CA)
1997	2 121
1998	2 346
1999	3 019
2000	3 593
2001	3 787
2002	4 173
2003	3 998
2004	4 011
2005	3 927
2006	2 588
2007	4 026
2008	3 702
2009	3 215

1. Selon l'Enquête annuelle sur les manufactures et l'exploitation forestière 2004.
Source : Institut de la statistique du Québec.

12 Le secteur forestier dans l'économie québécoise

12.1 Indicateurs économiques et financiers (suite)

Indicateurs économiques du secteur forestier (suite)

Valeur des livraisons annuelles (suite)

Pâtes à papiers ¹

12.01.24 (g)

Années	(M\$ CA)
1995	1 540
1996	985
1997	
1998	988
1999	1 406
2000	1 662
2001	1 205
2002	1 253
2003	1 078
2004	1 161
2005	1 043
2006	1 063
2007	983
2008	990
2009	629

1. Selon l'Enquête annuelle sur les manufactures et l'exploitation forestière 2004.
Source : Institut de la statistique du Québec.

Papier journal ¹

12.01.25 (g)

Années	(M\$ CA)
1995	5 063
1996	4 441
1997	4 286
1998	4 471
1999	4 096
2000	4 696
2001	4 731
2002	4 006
2003	3 592
2004	3 334
2005	3 538
2006	3 791
2007	3 222
2008	3 105
2009	2 305

1. Selon l'Enquête annuelle sur les manufactures et l'exploitation forestière 2004.
Source : Institut de la statistique du Québec.

Cartons ¹

12.01.26 (g)

Années	(M\$ CA)
1995	799
1996	618
1997	
1998	760
1999	1 023
2000	986
2001	981
2002	1 158
2003	761
2004	988
2005	854
2006	880
2007	915
2008	886
2009	778

1. Selon l'Enquête annuelle sur les manufactures et l'exploitation forestière 2004.
Source : Institut de la statistique du Québec.

Contenants en carton ¹

12.01.27 (g)

Années	(M\$ CA)
1995	1 036
1996	1 057
1997	1 058
1998	1 085
1999	1 163
2000	1 314
2001	1 367
2002	1 618
2003	1 833
2004	1 451
2005	1 401
2006	1 258
2007	1 186
2008	1 169
2009	1 174

1. Selon l'Enquête annuelle sur les manufactures et l'exploitation forestière 2004.
Source : Institut de la statistique du Québec.

Impression ¹

12.01.28 (g)

Années	(M\$ CA)
1997	2 466
1998	2 667
1999	3 113
2000	3 150
2001	3 182
2002	2 866
2003	2 871
2004	3 217
2005	3 302
2006	2 771
2007	2 560
2008	2 709
2009	2 633

1. Selon l'Enquête annuelle sur les manufactures et l'exploitation forestière 2004.
Source : Institut de la statistique du Québec.

12 Le secteur forestier dans l'économie québécoise

12.1 Indicateurs économiques et financiers (suite)

Indicateurs financiers du secteur forestier

Taux de change du dollar américain

(\$CA/\$US)

12.01.29

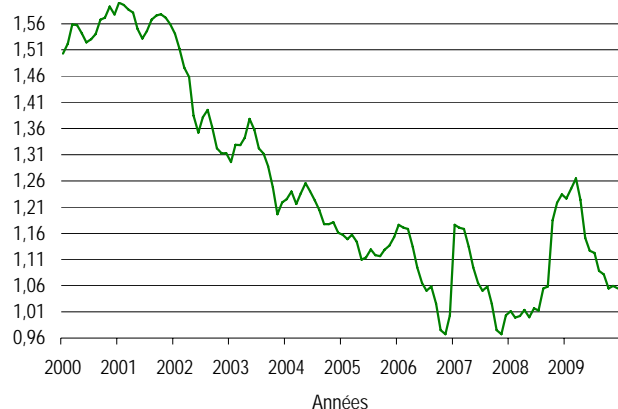

Source : Banque du Canada.

Taux de change de la livre anglaise

(\$CA/£)

12.01.30

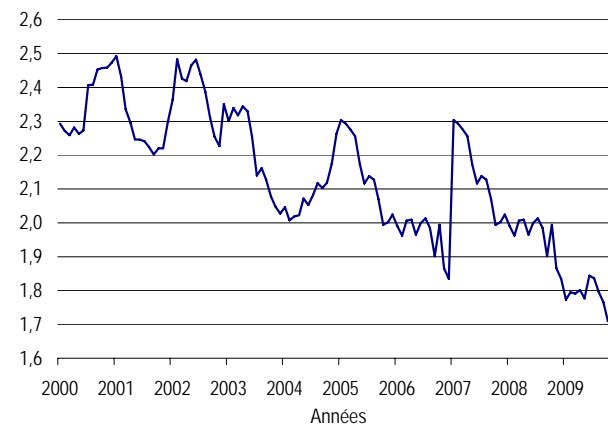

Source : Banque du Canada.

Taux de change de l'euro de la Communauté européenne

(\$CA/€)*

12.01.31

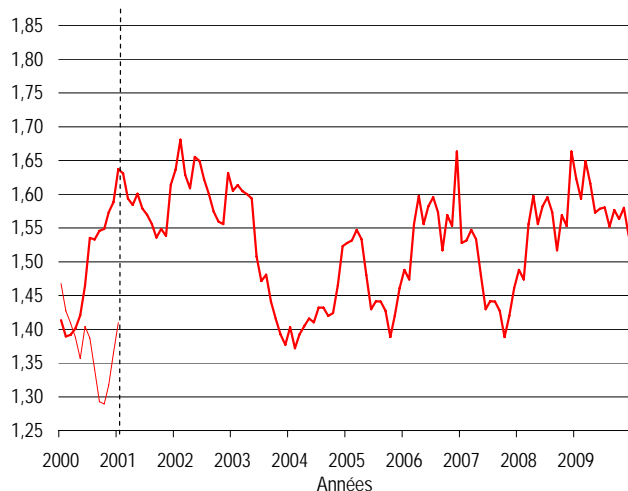

Source : Banque du Canada.

Taux de change du yen japonais

(\$CA/¥)

12.01.32

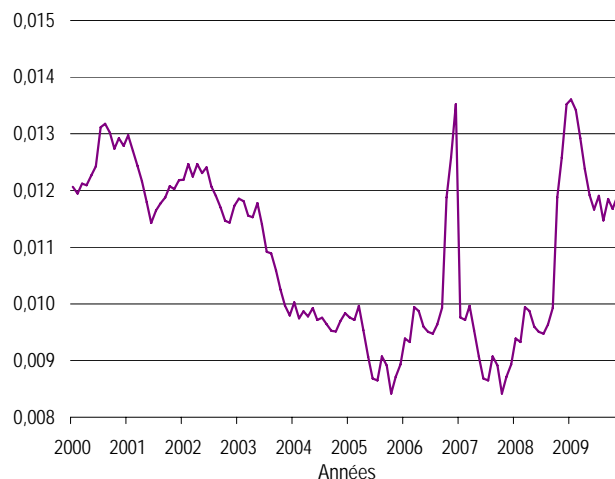

Source : Banque du Canada.

12 Le secteur forestier dans l'économie québécoise

12.1 Indicateurs économiques et financiers (suite)

Indicateurs financiers du secteur forestier (suite)

Taux de change (suite)

12.01.29 (g)

(\$CA/\$US)											
Mois	1999	2000	2001	2002	2003	2004	2005	2006	2007	2008	2009
J	1,5192	1,4489	1,5032	1,6003	1,5410	1,2960	1,2253	1,1573	1,1759	1,0111	1,2263
F	1,4973	1,4511	1,5218	1,5958	1,5124	1,3290	1,2397	1,1489	1,1707	0,9991	1,2451
M	1,5175	1,4606	1,5585	1,5870	1,4759	1,3284	1,2161	1,1574	1,1682	1,0020	1,2645
A	1,4874	1,4684	1,5575	1,5814	1,4585	1,3425	1,2360	1,1438	1,1343	1,0139	1,2240
M	1,4620	1,4955	1,5415	1,5497	1,3845	1,3783	1,2555	1,1095	1,0949	0,9994	1,1509
J	1,4691	1,4768	1,5244	1,5317	1,3523	1,3577	1,2402	1,1138	1,0652	1,0167	1,1265
J	1,4888	1,4779	1,5304	1,5459	1,3815	1,3219	1,2227	1,1292	1,0503	1,0127	1,1222
A	1,4923	1,4825	1,5402	1,5679	1,3957	1,3118	1,2040	1,1183	1,0582	1,0544	1,0882
S	1,4768	1,4862	1,5677	1,5758	1,3632	1,2878	1,1776	1,1162	1,0254	1,0583	1,0818
O	1,4773	1,5123	1,5712	1,5778	1,3218	1,2469	1,1776	1,1286	0,9752	1,1848	1,0549
N	1,4675	1,5422	1,5924	1,5714	1,3126	1,1961	1,1811	1,1362	0,9671	1,2182	1,0596
D	1,4733	1,5224	1,5775	1,5593	1,3128	1,2191	1,1610	1,1530	1,0031	1,2345	1,0544
Annuel	1,4858	1,4852	1,5484	1,5704	1,4015	1,3015	1,2116	1,1341	1,0748	1,0660	1,1420

Source : Banque du Canada.

Taux de change (suite)

12.01.30 (g)

(\$CA/£)											
Mois	1999	2000	2001	2002	2003	2004	2005	2006	2007	2008	2009
J	2,5070	2,3775	2,2213	2,2925	2,4921	2,3634	2,3001	2,0464	2,3035	1,9907	1,7727
F	2,4372	2,3221	2,2101	2,2710	2,4315	2,4829	2,3397	2,0079	2,2927	1,9619	1,7944
M	2,4612	2,3080	2,2511	2,2584	2,3358	2,4259	2,3177	2,0185	2,2748	2,0063	1,7910
A	2,3938	2,3243	2,2354	2,2819	2,2957	2,4185	2,3436	2,0229	2,2557	2,0089	1,8010
M	2,3621	2,2568	2,1980	2,2623	2,2465	2,4646	2,3294	2,0717	2,1731	1,9653	1,7767
J	2,3434	2,2293	2,1377	2,2729	2,2459	2,4819	2,2543	2,0531	2,1161	1,9992	1,8438
J	2,3455	2,2284	2,1648	2,4063	2,2412	2,4382	2,1398	2,0829	2,1377	2,0135	1,8365
A	2,3963	2,2066	2,2153	2,4078	2,2236	2,3875	2,1616	2,1170	2,1270	1,9849	1,7969
S	2,3995	2,1306	2,2957	2,4528	2,2022	2,3102	2,1275	2,1026	2,0696	1,9015	1,7655
O	2,4485	2,1942	2,2789	2,4576	2,2198	2,2538	2,0784	2,1176	1,9941	1,9940	1,7099
N	2,3782	2,1962	2,2845	2,4580	2,2197	2,2268	2,0482	2,1737	2,0017	1,8659	1,7580
D	2,3765	2,2260	2,2732	2,4730	2,2985	2,3502	2,0277	2,2635	2,0242	1,8343	1,7118
Annuel	2,4038	2,2499	2,2298	2,3582	2,2883	2,3842	2,2067	2,0886	2,1487	1,9617	1,7804

Source : Banque du Canada.

12 Le secteur forestier dans l'économie québécoise

12.1 Indicateurs économiques et financiers (suite)

Indicateurs financiers du secteur forestier (suite)

Taux de change (suite)

12.01.31 (g)

(\$CA/€)*											
Mois	1999	2000	2001	2002	2003	2004	2005	2006	2007	2008	2009
J	1,7615	1,4676	1,4099	1,4136	1,6373	1,6362	1,6052	1,4032	1,5275	1,4877	1,6230
F	1,6778	1,4273	1,4008	1,3895	1,6308	1,6807	1,6133	1,3716	1,5315	1,4738	1,5929
M	1,6521	1,4088	1,4154	1,3917	1,5937	1,6289	1,6045	1,3921	1,5473	1,5556	1,6492
A	1,5913	1,3881	1,3906	1,4012	1,5841	1,6087	1,5997	1,4046	1,5333	1,5972	1,6158
M	1,5531	1,3567	1,3482	1,4208	1,6009	1,6554	1,5934	1,4159	1,4801	1,5555	1,5727
J	1,5245	1,4039	1,3004	1,4646	1,5788	1,6490	1,5076	1,4101	1,4295	1,5821	1,5785
J	1,5443	1,3871	1,3186	1,5352	1,5696	1,6222	1,4714	1,4318	1,4417	1,5955	1,5802
A	1,5826	1,3406	1,3900	1,5331	1,5558	1,6003	1,4808	1,4321	1,4410	1,5734	1,5517
S	1,5505	1,2925	1,4295	1,5456	1,5359	1,5744	1,4409	1,4199	1,4273	1,5170	1,5764
O	1,5817	1,2894	1,4222	1,5484	1,5485	1,5594	1,4156	1,4239	1,3882	1,5688	1,5632
N	1,5149	1,3171	1,4138	1,5731	1,5383	1,5556	1,3922	1,4650	1,4202	1,5529	1,5799
D	1,4899	1,3653	1,4070	1,5883	1,6138	1,6317	1,3771	1,5230	1,4607	1,6635	1,5380
Annuel	1,5847	1,3704	1,3868	1,4832	1,5826	1,6169	1,5090	1,4237	1,4690	1,5603	1,5855

Source : Banque du Canada.

Taux de change (suite)

12.01.32 (g)

(\$CA/¥)											
Mois	1999	2000	2001	2002	2003	2004	2005	2006	2007	2008	2009
J	0,01341	0,01374	0,01288	0,01206	0,01297	0,01219	0,01186	0,01003	0,00976	0,00939	0,01361
F	0,01285	0,01326	0,01310	0,01195	0,01270	0,01247	0,01181	0,00975	0,00972	0,00933	0,01342
M	0,01271	0,01374	0,01283	0,01212	0,01244	0,01225	0,01156	0,00987	0,00996	0,00994	0,01292
A	0,01242	0,01391	0,01259	0,01209	0,01216	0,01247	0,01153	0,00978	0,00954	0,00988	0,01238
M	0,01200	0,01381	0,01267	0,01227	0,01180	0,01231	0,01178	0,00993	0,00907	0,00960	0,01192
J	0,01217	0,01392	0,01246	0,01243	0,01143	0,01241	0,01141	0,00972	0,00868	0,00951	0,01166
J	0,01248	0,01366	0,01229	0,01311	0,01165	0,01207	0,01092	0,00976	0,00865	0,00947	0,01191
A	0,01319	0,01373	0,01271	0,01318	0,01177	0,01191	0,01089	0,00964	0,00907	0,00964	0,01147
S	0,01382	0,01391	0,01322	0,01302	0,01188	0,01170	0,01059	0,00952	0,00892	0,00993	0,01185
O	0,01395	0,01395	0,01294	0,01273	0,01207	0,01146	0,01025	0,00952	0,00842	0,01188	0,01167
N	0,01403	0,01414	0,01300	0,01292	0,01202	0,01143	0,00997	0,00969	0,00871	0,01258	0,01189
D	0,01436	0,01358	0,01238	0,01279	0,01218	0,01173	0,00980	0,00984	0,00893	0,01352	0,01174
Annuel	0,01311	0,01378	0,01276	0,01255	0,01209	0,01204	0,01104	0,00975	0,00912	0,01037	0,01220

Source : Banque du Canada.

12 Le secteur forestier dans l'économie québécoise

12.1 Indicateurs économiques et financiers (suite)

Indicateurs financiers du secteur forestier (suite)

Taux d'escompte et taux préférentiel (Canada/États-Unis)

(%) 12.01.33

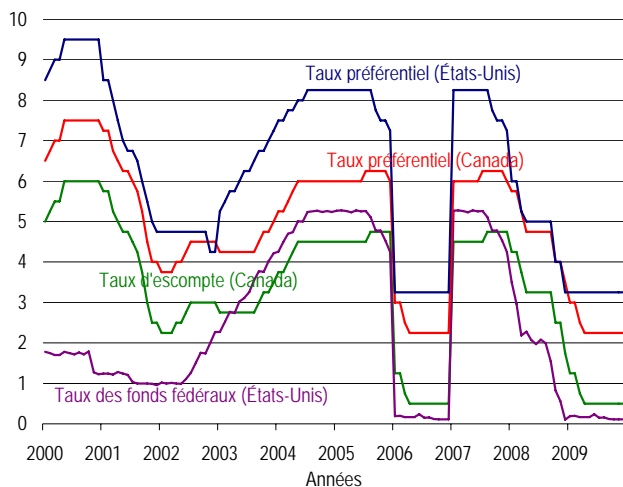

Source : Banque du Canada.

Indices boursiers (1992 = 100)

(Indices) 12.01.34

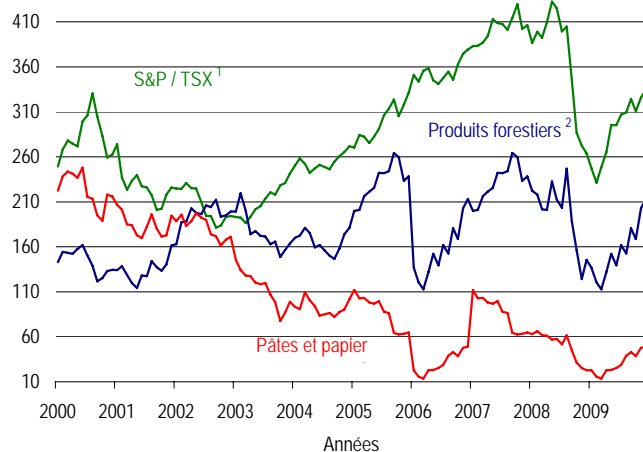

1. Indice synthétique (300) de la Bourse de Toronto TSE est devenu le S&P / TSX en avril 2000.

2. Groupes d'industries canadiennes sélectionnées par Dow Jones Indexes.

Sources : Banque du Canada et Dow Jones Indexes.

Mises en chantier au Canada (base annuelle désaisonnalisée)

(M unités) 12.01.35

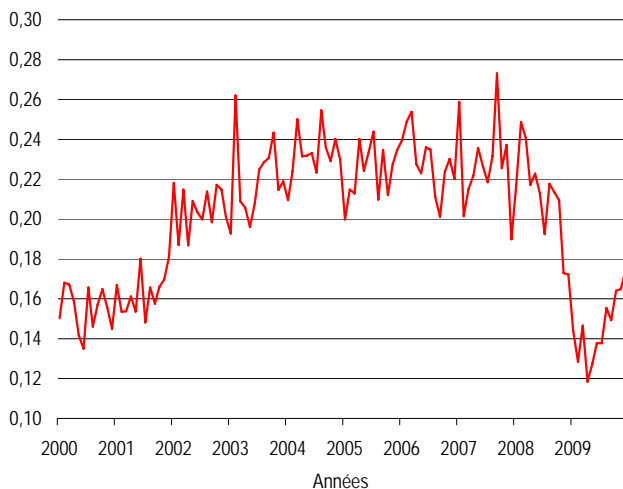

Source : Société canadienne d'hypothèques et de logement.

Mises en chantier aux États-Unis (base annuelle désaisonnalisée)

(M unités) 12.01.36

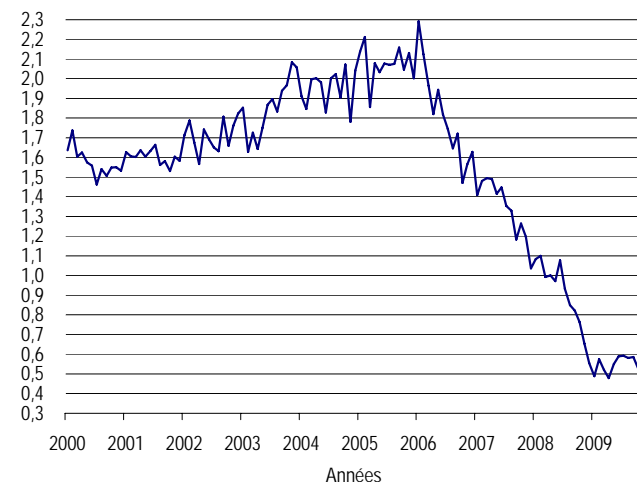

Source : US Census Bureau.

12 Le secteur forestier dans l'économie québécoise

12.1 Indicateurs économiques et financiers (suite)

Indicateurs financiers du secteur forestier (suite)

Taux d'escompte canadien et taux des fonds fédéraux américain

12.01.33 (g)

Taux d'escompte (%)																				
Mois	2000		2001		2002		2003		2004		2005		2006		2007		2008		2009	
	Can.	É.-U.	Can.	É.-U.	Can.	É.-U.	Can.	É.-U.	Can.	É.-U.	Can.	É.-U.	Can.	É.-U.	Can.	É.-U.	Can.	É.-U.	Can.	É.-U.
J	5,00	5,43	5,75	5,94	2,25	1,78	3,00	1,24	2,75	1,02	2,75	2,27	3,75	4,26	4,50	5,27	4,25	3,50	1,25	0,19
F	5,25	5,72	5,75	5,50	2,25	1,75	3,00	1,24	2,75	1,00	2,75	2,52	3,75	4,49	4,50	5,28	4,25	2,97	1,25	0,20
M	5,50	6,01	5,25	5,00	2,25	1,70	3,25	1,22	2,50	1,01	2,75	2,77	4,00	4,70	4,50	5,26	3,75	2,18	0,75	0,17
A	5,50	5,97	5,00	4,42	2,50	1,70	3,50	1,28	2,25	1,00	2,75	2,74	4,25	4,74	4,50	5,23	3,25	2,28	0,50	0,17
M	6,00	6,53	4,75	3,98	2,50	1,78	3,50	1,24	2,25	0,99	2,75	3,02	4,50	5,01	4,50	5,28	3,25	2,07	0,50	0,17
J	6,00	6,53	4,75	3,91	2,75	1,75	3,50	1,21	2,25	1,11	2,75	3,11	4,50	5,00	4,50	5,25	3,25	1,97	0,50	0,24
J	6,00	6,50	4,50	3,81	3,00	1,72	3,25	1,04	2,25	1,26	2,75	3,26	4,50	5,24	4,50	5,26	3,25	2,08	0,50	0,15
A	6,00	6,53	4,25	3,52	3,00	1,76	3,25	1,00	2,25	1,51	2,75	3,55	4,50	5,25	4,75	5,11	3,25	1,99	0,50	0,16
S	6,00	6,50	3,75	2,99	3,00	1,72	3,00	1,00	2,50	1,76	3,00	3,77	4,50	5,27	4,75	4,78	3,25	1,54	0,50	0,12
O	6,00	6,51	3,00	2,55	3,00	1,79	3,00	1,00	2,75	1,74	3,25	3,76	4,50	5,24	4,75	4,78	2,50	0,82	0,50	0,11
N	6,00	6,50	2,50	1,95	3,00	1,27	3,00	0,99	2,75	2,00	3,25	4,02	4,50	5,26	4,75	4,53	2,50	0,56	0,50	0,11
D	6,00	6,48	2,50	1,77	3,00	1,23	3,00	0,96	2,75	2,27	3,50	4,22	4,50	5,24	4,75	4,25	1,75	0,10	0,50	0,11
Annuel	5,77	6,27	4,31	3,78	2,71	1,66	3,19	1,12	2,50	1,39	2,92	3,25	4,31	4,98	4,60	5,02	3,21	1,84	0,65	0,16

Taux préférentiel (%)																				
Mois	2000		2001		2002		2003		2004		2005		2006		2007		2008		2009	
	Can.	É.-U.	Can.	É.-U.	Can.	É.-U.	Can.	É.-U.	Can.	É.-U.	Can.	É.-U.	Can.	É.-U.	Can.	É.-U.	Can.	É.-U.	Can.	É.-U.
J	6,50	8,50	7,25	8,50	3,75	4,75	4,50	4,25	4,25	4,00	4,25	5,25	5,25	7,50	6,00	8,25	5,75	6,00	3,00	3,25
F	6,75	8,75	7,25	8,50	3,75	4,75	4,50	4,25	4,25	4,00	4,25	5,50	5,25	7,50	6,00	8,25	5,75	6,00	3,00	3,25
M	7,00	9,00	6,75	8,00	3,75	4,75	4,75	4,25	4,00	4,00	4,25	5,75	5,50	7,75	6,00	8,25	5,25	5,25	2,50	3,25
A	7,00	9,00	6,50	7,50	4,00	4,75	5,00	4,25	3,75	4,00	4,25	5,75	5,75	7,75	6,00	8,25	4,75	5,00	2,25	3,25
M	7,50	9,50	6,25	7,00	4,00	4,75	5,00	4,25	3,75	4,00	4,25	6,00	6,00	8,00	6,00	8,25	4,75	5,00	2,25	3,25
J	7,50	9,50	6,25	6,75	4,25	4,75	5,00	4,00	3,75	4,25	4,25	6,25	6,00	8,00	6,00	8,25	4,75	5,00	2,25	3,25
J	7,50	9,50	6,00	6,75	4,50	4,75	4,75	4,00	3,75	4,25	4,25	6,25	6,00	8,25	6,25	8,25	4,75	5,00	2,25	3,25
A	7,50	9,50	5,75	6,50	4,50	4,75	4,75	4,00	3,75	4,50	4,25	6,50	6,00	8,25	6,25	8,25	4,75	5,00	2,25	3,25
S	7,50	9,50	5,25	6,00	4,50	4,75	4,75	4,00	4,00	4,75	4,50	6,75	6,00	8,25	6,25	7,75	4,75	5,00	2,25	3,25
O	7,50	9,50	4,50	5,50	4,50	4,75	4,50	4,00	4,25	4,75	4,75	6,75	6,00	8,25	6,25	7,50	4,00	4,00	2,25	3,25
N	7,50	9,50	4,00	5,00	4,50	4,25	4,50	4,00	4,25	5,00	4,75	7,00	6,00	8,25	6,25	7,50	4,00	4,00	2,25	3,25
D	7,50	9,50	4,00	4,75	4,50	4,25	4,50	4,00	4,25	5,25	5,00	7,25	6,00	8,25	6,00	7,25	3,50	3,25	2,25	3,25
Annuel	7,27	9,27	5,81	6,73	4,21	4,67	4,71	4,10	4,00	4,40	4,42	6,25	5,81	8,00	6,10	8,00	4,73	4,88	2,40	3,25

Source : Banque du Canada.

12 Le secteur forestier dans l'économie québécoise

12.1 Indicateurs économiques et financiers (suite)

Indicateurs financiers du secteur forestier (suite)

Indices boursiers

12.01.34 (g)

Mois	Indice composé S&P/TSX ¹										
	1999	2000	2001	2002	2003	2004	2005	2006	2007	2008	2009
J	6 729,56	8 481,11	9 321,87	7 648,49	6 569,49	8 521,39	9 204,05	11 945,64	13 034,12	13 155,10	8 694,90
F	6 312,69	9 128,99	8 078,72	7 637,50	6 555,12	8 788,49	9 668,32	11 688,34	13 045,02	13 582,69	8 123,02
M	6 597,79	9 462,39	7 608,00	7 851,47	6 343,29	8 585,93	9 612,38	12 110,61	13 165,50	13 350,13	8 720,39
A	7 014,70	9 347,61	7 946,63	7 663,39	6 586,07	8 243,97	9 369,30	12 204,17	13 416,68	13 937,04	9 324,83
M	6 841,80	9 251,99	8 161,87	7 656,13	6 859,80	8 417,32	9 607,30	11 744,52	14 056,78	14 714,73	10 370,07
J	7 010,07	10 195,45	7 736,35	7 145,61	6 983,14	8 545,58	9 902,77	11 612,87	13 906,57	14 467,03	10 374,91
J	7 081,03	10 406,31	7 689,69	6 605,42	7 257,92	8 458,07	10 422,93	11 830,96	13 868,63	13 592,31	10 787,15
A	6 970,81	11 247,91	7 399,22	6 611,95	7 510,32	8 377,03	10 668,94	12 073,75	13 660,48	13 771,25	10 868,21
S	6 957,72	10 377,92	6 838,86	6 180,42	7 421,13	8 668,29	11 011,83	11 761,27	14 098,89	11 752,90	11 394,96
O	7 256,22	9 639,57	6 885,70	6 248,79	7 772,70	8 870,97	10 383,32	12 344,59	14 625,00	9 762,76	10 910,75
N	7 519,45	8 819,92	7 425,65	6 570,42	7 859,39	9 030,05	10 824,14	12 752,38	13 689,12	9 270,62	11 447,20
D	8 413,75	8 933,68	7 688,41	6 614,54	8 220,89	9 246,65	11 272,26	12 908,39	13 821,34	8 987,70	11 746,11

Mois	Indice Dow Jones ² (1992 = 100) — produits forestiers/Canada										
	1999	2000	2001	2002	2003	2004	2005	2006	2007	2008	2009
J	121,88	162,69	116,95	142,97	134,19	163,12	199,21	169,91	200,05	222,28	136,81
F	122,91	146,75	126,45	154,43	138,33	187,54	219,52	172,38	201,08	218,07	120,66
M	127,76	157,42	127,10	153,19	128,84	187,82	200,08	181,1	216,19	201,77	112,87
A	138,75	163,05	135,54	152,17	119,77	202,67	174,03	175,34	221,37	201,02	131,87
M	140,96	145,48	142,39	157,60	114,12	197,76	177,61	159,26	225,59	232,84	152,38
J	157,65	134,79	131,12	161,84	128,14	196,56	172,22	162,05	242,27	212,55	139,37
J	155,41	132,53	134,38	150,56	127,53	205,96	171,62	155,94	242,01	203,52	161,97
A	148,69	136,99	137,74	139,08	143,996	204,3	162,83	150,03	244,02	246,98	152,61
S	154,17	128,71	119,14	121,77	137,45	212,23	165,66	146,49	264,41	188,31	180,57
O	140,84	121,01	116,08	125,14	133,47	193,51	148,9	158,47	259,58	156,37	168,61
N	138,77	111,55	134,00	132,98	140,46	194,85	156,61	173,95	233,34	124,19	202,82
D	164,65	125,55	138,06	134,37	161,65	199,2	163,7	181,05	238,38	145,36	213,28

Mois	Indice Dow Jones ² (1992 = 100) — papier/Canada										
	1999	2000	2001	2002	2003	2004	2005	2006	2007	2008	2009
J	114,51	193,68	180,59	222,42	206,56	188,39	145,63	93,06	111,99	62,86	22,97
F	112,83	190,54	177,70	238,25	201,39	195,78	134,16	90,72	102,71	66,31	15,78
M	124,51	190,70	192,82	243,53	184,9	183,17	128,12	109,57	103,26	62,05	13,71
A	143,31	222,97	204,25	241,08	183,84	188,52	127,37	100,64	98,24	61,12	22,78
M	149,24	207,49	204,20	236,77	172,94	197,59	120,37	93,83	96,95	56,91	23,33
J	165,64	192,82	189,40	247,98	169,7	192,56	118,34	83,75	99,46	57,73	25,24
J	173,45	192,84	192,76	215,77	182,36	189,85	119,75	84,92	87,76	51,53	28,89
A	182,11	216,48	195,85	213,48	196,07	173,85	106,76	86,3	86,45	61,72	38,82
S	176,89	194,52	164,70	195,05	179,97	171,93	98,67	82,05	64,32	44,89	42,98
O	183,72	189,33	165,83	188,99	171,48	161,38	77,44	87,43	62,82	31,32	38,33
N	167,59	184,51	190,11	218,07	172,85	167,83	86,68	90,39	63,53	25,41	47,64
D	184,63	192,78	205,12	216,11	194,52	171,02	98,9	101,76	64,71	22,86	49,11

1. Indice synthétique (300) de la Bourse de Toronto TSE est devenu le S&P / TSX en avril 2002

2. Cours des produits de la forêt et des papiers.

Sources : Banque du Canada et <http://www.djindexes.com>.

12 Le secteur forestier dans l'économie québécoise

12.1 Indicateurs économiques et financiers (suite)

Indicateurs financiers du secteur forestier (suite)

Mises en chantier au Canada (base annuelle désaisonnalisée)

12.01.35 (g)

	1999	2000	2001	2002	2003	2004	2005	2006	2007	2008	2009
Janvier	142 000	150 200	167 000	218 200	192 800	209 400	199 800	239 500	258 800	216 900	144 100
Février	144 200	168 000	153 400	187 000	261 900	223 900	214 800	248 900	201 500	248 700	128 400
Mars	149 700	167 300	153 700	214 800	208 800	250 100	212 800	253 800	215 100	240 600	146 500
Avril	145 200	158 600	161 100	186 800	205 800	231 500	240 100	227 400	221 700	217 100	118 500
Mai	143 500	141 800	153 600	209 000	196 000	231 800	224 200	222 900	235 600	222 800	127 400
Juin	151 800	135 000	180 100	203 300	207 900	233 100	233 600	235 900	226 500	212 800	137 800
Juillet	147 000	165 600	148 200	199 800	224 900	223 300	243 800	234 800	218 500	192 500	137 800
Août	147 200	146 000	165 600	213 800	228 500	254 600	209 800	211 100	231 600	217 600	155 400
Septembre	150 800	157 100	157 700	198 400	230 600	235 900	234 700	201 100	273 000	213 500	149 300
Octobre	147 600	164 900	166 000	217 100	243 300	229 000	212 000	223 700	225 500	209 400	164 000
Novembre	155 000	155 600	169 700	214 700	214 600	240 100	227 400	230 100	237 200	172 900	164 800
Décembre	159 300	145 000	181 000	201 000	218 900	229 700	234 700	220 200	189 900	172 200	174 500
Moyenne DDA ¹	148 608	154 592	163 092	205 325	219 500	232 700	223 975	229 117	227 908	211 417	145 708
Annuel	149 968	151 653	162 733	205 034	218 426	233 431	225 481	227 395	228 343	211 056	138 356

1. DDA : Données désaisonnalisées annualisées.

Source : Société canadienne d'hypothèques et de logement.

Mises en chantier aux États-Unis (base annuelle désaisonnalisée)

12.01.36 (g)

	1999	2000	2001	2002	2003	2004	2005	2006	2007	2008	2009
Janvier	1 748 000	1 636 000	1 600 000	1 698 000	1 853 000	1 911 000	2 137 000	2 292 000	1 409 000	1 083 000	488 000
Février	1 670 000	1 737 000	1 625 000	1 829 000	1 629 000	1 846 000	2 213 000	2 125 000	1 480 000	1 100 000	574 000
Mars	1 710 000	1 604 000	1 590 000	1 642 000	1 726 000	1 998 000	1 856 000	1 965 000	1 495 000	993 000	521 000
Avril	1 553 000	1 626 000	1 649 000	1 592 000	1 643 000	2 003 000	2 079 000	1 821 000	1 490 000	1 001 000	479 000
Mai	1 611 000	1 575 000	1 605 000	1 764 000	1 751 000	1 981 000	2 034 000	1 944 000	1 415 000	971 000	551 000
Juin	1 559 000	1 559 000	1 636 000	1 717 000	1 867 000	1 828 000	2 078 000	1 819 000	1 448 000	1 078 000	590 000
Juillet	1 669 000	1 463 000	1 670 000	1 655 000	1 897 000	2 002 000	2 070 000	1 746 000	1 354 000	933 000	593 000
Août	1 648 000	1 541 000	1 567 000	1 633 000	1 833 000	2 024 000	2 075 000	1 646 000	1 330 000	849 000	581 000
Septembre	1 635 000	1 507 000	1 562 000	1 804 000	1 939 000	1 905 000	2 158 000	1 721 000	1 183 000	822 000	586 000
Octobre	1 608 000	1 549 000	1 540 000	1 648 000	1 967 000	2 072 000	2 046 000	1 470 000	1 264 000	763 000	527 000
Novembre	1 648 000	1 551 000	1 602 000	1 753 000	2 083 000	1 782 000	2 131 000	1 565 000	1 197 000	655 000	574 000
Décembre	1 708 000	1 532 000	1 568 000	1 788 000	2 057 000	2 042 000	2 002 000	1 629 000	1 037 000	556 000	487 000
Moyenne DDA ¹	1 647 250	1 573 333	1 601 167	1 710 250	1 853 750	1 949 500	2 073 250	1 811 917	1 341 833	900 333	545 917
Annuel	1 640 900	1 568 700	1 602 700	1 704 900	1 847 700	1 955 800	2 068 300	1 800 900	1 355 000	905 500	547 000

1. DDA : Données désaisonnalisées annualisées.

Source : US Census Bureau.

12 Le secteur forestier dans l'économie québécoise

12.1 Indicateurs économiques et financiers (suite)

Indicateurs financiers du secteur forestier (suite)

Indices des prix de certains produits et groupes de produits forestiers

12.01.37

Années ¹	Bois de construction résineux (v1575011) Québec	Placages et contreplaqués (v1575038) Canada	Pâtes de bois et produits de papier (v1575101) Canada
1981	45,9	55,9	64,3
1982	44,1	51,3	66,5
1983	54,4	56,8	64,3
1984	52,1	54,3	71,7
1985	53,9	56,2	72,6
1986	58,3	65,4	75,6
1987	58,3	65,6	82,6
1988	55,6	64,4	90,5
1989	57,3	68,1	93,4
1990	55,9	65,4	91,9
1991	56,1	64,9	83,0
1992	61,1	70,5	79,7
1993	84,6	85,9	77,3
1994	98,7	95,1	85,8
1995	79,6	99,5	119,5
1996	96,3	99,8	105,7
1997	100,0	100,0	100,0
1998	94,1	98,2	103,5
1999	100,0	112,5	101,7
2000	82,9	118,1	115,2
2001	87,0	113,1	115,0
2002	87,5	109,5	106,0
2003	75,3	103,2	102,8
2004	88,9	99,3	104,1
2005	84,7	96,7	103,5
2006	73,0	93,7	105,0
2007	66,4	91,4	104,0
2008	63,3	91,4	108,6
2009e	62,1	88,3	110,3

1. Indice : 1997 = 100.

Source : Statistique Canada : 62-011.

12 Le secteur forestier dans l'économie québécoise

12.1 Indicateurs économiques et financiers (suite)

Indicateurs financiers du secteur forestier (suite)

Évolution des prix

1) Bois d'œuvre résineux (prix composés)

(\$/1 000 pmp)

12.01.38

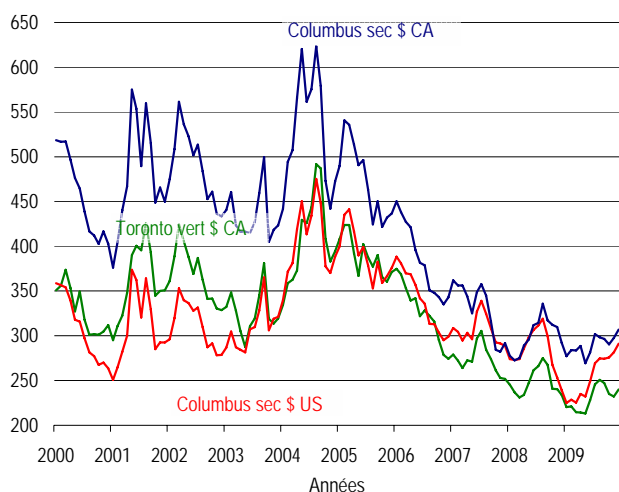

Source : Pribec.

2) Bois d'œuvre de feuillus (prix pondérés)¹

(\$ CA/1 000 pmp)

12.01.39

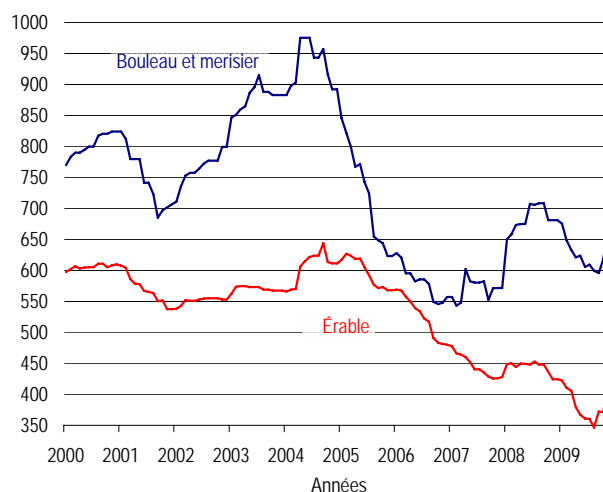

1. 4/4 brut, F.O.B. usine

Source : Pribec.

3) Contreplaqué (12,5 mm)

(\$ CA/1 000 pi²)

12.01.40

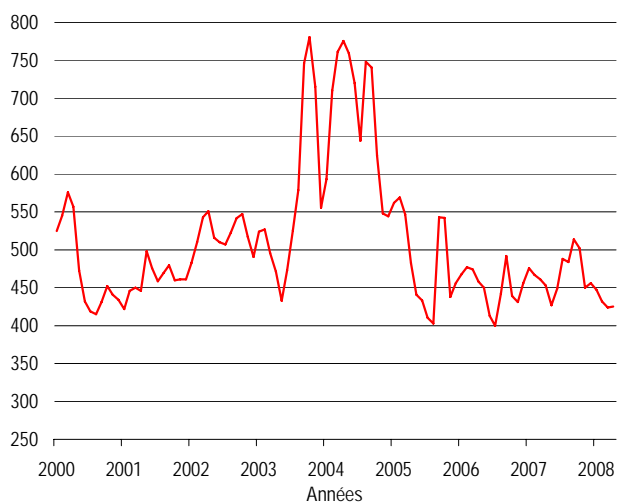

Source : Madison's Canadian Lumber Reporter.

4) Panneaux

(\$/1 000 pi²)

12.01.41

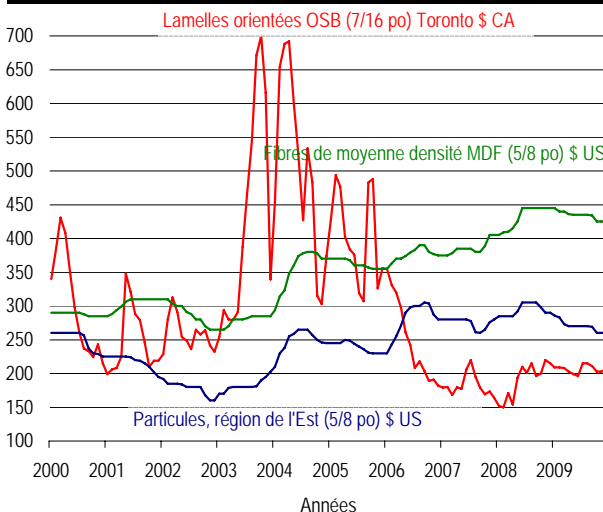

Source : Random Lengths Publications.

12 Le secteur forestier dans l'économie québécoise

12.1 Indicateurs économiques et financiers (suite)

Indicateurs financiers du secteur forestier (suite)

Évolution des prix

1) Bois d'œuvre résineux (prix composés)

12.01.38 (g)

Mois	(\$/1 000 pmp)														
	1995			1996			1997			1998			1999		
	Toronto vert \$ CA	Columbus sec \$ US	Columbus sec \$ CA	Toronto vert \$ CA	Columbus sec \$ US	Columbus sec \$ CA	Toronto vert \$ CA	Columbus sec \$ US	Columbus sec \$ CA	Toronto vert \$ CA	Columbus sec \$ US	Columbus sec \$ CA	Toronto vert \$ CA	Columbus sec \$ US	Columbus sec \$ CA
J	372,80	318,43	449,91	295,83	285,90	390,68	385,35	388,78	524,31	380,45	341,81	492,48	340,84	346,88	526,98
F	376,44	315,28	441,55	309,61	301,27	414,40	397,37	394,29	534,34	393,17	354,53	508,40	345,11	354,31	530,51
M	355,68	299,33	421,28	314,67	311,86	425,78	411,07	384,54	527,51	377,68	345,62	489,50	344,00	357,01	541,76
A	329,27	282,57	388,79	336,18	334,73	454,93	432,94	406,23	566,28	374,02	361,34	516,64	350,69	361,24	537,30
M	293,97	269,54	366,79	410,59	386,77	529,49	424,24	394,81	545,03	339,75	334,38	483,17	389,97	386,04	564,41
J	255,12	242,92	334,55	410,94	378,34	516,63	402,69	386,75	535,27	345,18	329,82	483,28	422,71	409,61	601,76
J	292,99	298,93	406,81	426,24	371,43	508,60	413,89	385,52	530,90	364,85	337,62	502,24	449,11	433,82	645,88
A	296,04	291,81	395,37	454,14	407,72	559,30	412,18	382,08	531,29	370,83	351,04	538,95	410,76	377,65	563,59
S	324,77	311,58	420,85	436,69	412,67	565,03	401,26	367,66	509,91	349,93	333,44	507,26	388,17	365,76	540,16
O	296,34	277,91	373,93	385,33	380,47	513,87	390,13	353,48	490,17	337,02	324,48	501,32	363,37	343,04	506,77
N	285,71	274,77	371,82	390,38	411,40	550,62	380,77	349,89	494,50	339,22	330,56	508,86	370,22	359,46	537,49
D	287,26	281,87	386,02	379,14	383,59	522,37	375,58	346,11	491,48	339,87	334,27	515,51	367,76	366,51	539,96
Annuel	313,87	288,75	396,47	379,14	363,85	495,97	402,29	378,35	523,42	359,33	339,91	503,97	378,56	371,78	552,21

Mois	(\$/1 000 pmp)														
	2000			2001			2002			2003			2004		
	Toronto vert \$ CA	Columbus sec \$ US	Columbus sec \$ CA	Toronto vert \$ CA	Columbus sec \$ US	Columbus sec \$ CA	Toronto vert \$ CA	Columbus sec \$ US	Columbus sec \$ CA	Toronto vert \$ CA	Columbus sec \$ US	Columbus sec \$ CA	Toronto vert \$ CA	Columbus sec \$ US	Columbus sec \$ CA
J	350,78	358,73	518,62	295,24	250,74	376,16	361,20	296,25	474,97	332,22	286,80	440,71	334,50	339,64	441,55
F	356,01	356,48	516,57	310,84	264,84	404,36	388,58	319,56	508,52	348,31	304,66	460,45	358,83	371,55	494,08
M	373,55	354,17	516,95	322,73	282,19	440,27	424,60	352,84	561,46	327,78	287,18	423,55	362,48	381,33	507,37
A	353,22	339,37	496,56	348,00	300,18	467,15	405,80	339,63	536,48	305,61	284,51	416,18	372,83	419,01	565,55
M	327,39	317,82	476,25	390,14	373,59	574,90	388,15	336,49	522,70	287,48	281,37	416,18	429,48	450,33	620,47
J	329,58	315,36	464,65	400,34	362,38	553,37	369,17	328,05	501,57	310,78	307,34	414,80	425,79	413,43	561,24
J	317,79	297,17	438,64	395,42	320,56	489,68	387,08	331,58	513,48	319,47	309,70	427,12	443,42	434,08	575,14
A	301,27	281,59	416,70	425,82	364,08	559,50	362,76	309,73	483,82	345,05	328,37	459,34	491,58	475,13	623,54
S	301,93	277,38	411,97	393,03	329,37	515,28	341,33	287,11	452,60	381,14	365,25	499,40	487,09	448,26	579,29
O	301,10	267,49	402,68	344,71	285,05	448,94	341,59	291,65	460,90	319,09	306,27	404,63	408,54	377,75	473,12
N	304,56	270,22	416,65	350,02	292,58	465,70	330,49	278,11	436,41	313,60	318,99	418,30	382,83	370,08	442,02
D	311,75	263,77	402,63	350,84	292,58	449,86	328,55	278,65	433,40	319,54	321,12	423,22	394,52	388,50	472,19
Annuel	327,41	308,30	456,57	360,59	309,85	478,76	369,11	312,47	490,53	325,84	308,46	433,66	407,66	405,76	529,63

Mois	(\$/1 000 pmp)														
	2005			2006			2007			2008			2009		
	Toronto vert \$ CA	Columbus sec \$ US	Columbus sec \$ CA	Toronto vert \$ CA	Columbus sec \$ US	Columbus sec \$ CA	Toronto vert \$ CA	Columbus sec \$ US	Columbus sec \$ CA	Toronto vert \$ CA	Columbus sec \$ US	Columbus sec \$ CA	Toronto vert \$ CA	Columbus sec \$ US	Columbus sec \$ CA
J	407,91	399,87	489,83	374,94	388,21	450,32	278,88	308,78	362,05	245,50	274,15	277,47	220,54	225,09	277,28
F	423,72	435,24	540,58	368,54	381,03	437,93	272,08	304,42	356,18	236,66	272,89	272,60	221,12	228,63	283,94
M	423,83	441,38	535,66	353,23	369,74	427,35	264,14	294,82	356,18	231,04	274,14	274,99	214,75	225,46	283,54
A	392,17	416,54	513,34	339,24	368,68	421,28	272,43	303,23	343,91	233,80	285,64	288,98	214,29	235,09	288,74
M	366,90	389,80	490,56	341,98	356,77	395,71	271,22	296,02	325,19	247,34	298,35	295,88	213,11	232,33	269,39
J	402,46	398,93	496,45	321,99	341,94	381,46	296,76	327,03	348,68	261,62	306,50	311,85	228,40	249,46	281,50
J	387,70	378,87	463,39	328,27	335,80	378,67	305,50	339,11	357,68	265,95	311,66	314,53	245,85	269,29	301,98
A	377,34	352,87	424,42	322,41	313,32	350,72	284,47	324,50	344,91	275,14	319,01	335,76	250,74	274,62	298,40
S	390,28	382,61	450,24	315,69	312,84	348,14	273,92	308,24	315,91	267,51	299,55	317,12	247,03	274,51	296,67
O	365,41	358,92	421,57	295,26	303,53	343,16	261,61	292,48	284,33	240,83	267,45	312,12	235,16	275,80	290,56
N	360,64	366,69	432,09	278,80	295,10	335,21	252,98	291,39	282,35	240,46	253,13	309,56	232,00	281,59	297,48
D	371,07	375,84	436,54	274,29	298,98	343,11	251,66	288,75	291,70	233,81	239,40	292,33	239,92	291,07	306,76
Annuel	389,12	391,46	474,56	326,22	338,83	384,42	273,80	306,56	330,76	248,31	283,49	300,27	230,24	255,25	289,69

Source : Pribec.

12 Le secteur forestier dans l'économie québécoise

12.1 Indicateurs économiques et financiers (suite)

Indicateurs financiers du secteur forestier (suite)

Évolution des prix (suite)

2) Bois d'œuvre de feuillu (prix pondérés) ¹

12.01.39 (g)

Mois	(\$ CA/1 000 pmp)											
	1995		1996		1997 ²		1998		1999		2000	
	Bouleau et merisier	Érable	Bouleau et merisier	Érable	Bouleau et merisier	Érable	Bouleau et merisier	Érable	Bouleau et merisier	Érable	Bouleau et merisier	Érable
J	542,00	530,15	526,60	545,60	810,00	604,71	725,98	549,79	769,63	597,49
F	542,00	530,15	526,60	545,60	592,85	553,88	823,35	562,57	738,28	570,88	783,38	602,14
M	553,35	541,15	526,60	545,60	632,58	541,06	789,10	581,35	720,60	563,18	789,88	606,84
A	553,35	541,15	526,60	545,60	663,60	586,13	790,98	575,71	717,60	558,98	789,88	603,13
M	542,60	539,00	526,60	545,60	697,33	589,24	778,83	560,91	717,60	558,98	794,50	604,43
J	542,60	539,00	526,60	545,60	697,33	589,24	740,75	544,17	717,60	560,24	799,68	604,81
J	542,60	539,00	526,60	545,60	723,48	594,10	779,45	559,68	717,60	560,24	799,68	604,81
A	542,60	539,00	526,60	545,60	728,73	594,10	753,73	528,38	720,65	560,24	817,38	610,66
S	532,85	529,25	526,60	545,60	776,50	595,30	699,00	541,58	725,53	560,24	820,33	610,66
O	507,85	529,25	548,85	562,25	791,48	592,36	697,85	548,28	737,88	565,41	820,33	604,86
N	507,85	529,25	548,85	562,25	800,48	605,07	717,20	553,12	743,88	582,71	824,08	608,13
D	507,85	529,25	800,48	605,07	725,98	559,25	767,75	586,84	824,08	609,63
Annuel	534,79	534,63	530,65	548,63	718,62	585,96	758,85	559,98	729,25	564,81	802,74	605,63

Mois	(\$ CA/1 000 pmp)											
	2001		2002		2003		2004		2005		2006	
	Bouleau et merisier	Érable	Bouleau et merisier	Érable	Bouleau et merisier	Érable	Bouleau et merisier	Érable	Bouleau et merisier	Érable	Bouleau et merisier	Érable
J	824,08	607,83	710,68	538,12	846,80	562,05	882,55	565,77	845,75	617,04	627,75	568,75
F	812,08	604,08	734,93	542,77	850,55	573,45	897,80	568,82	822,00	626,48	620,30	567,34
M	779,43	586,03	752,93	551,83	859,55	574,33	903,05	569,80	799,65	623,75	595,28	557,32
A	779,43	578,83	757,43	551,08	864,80	574,33	975,45	606,04	767,40	618,33	595,28	549,88
M	779,43	577,83	757,43	551,08	886,55	572,94	975,45	614,35	771,15	619,13	582,53	539,03
J	741,43	566,97	764,18	552,88	895,55	572,94	975,45	621,55	742,20	604,96	585,53	534,23
J	741,43	565,17	772,43	554,68	915,05	572,94	943,45	623,47	724,20	592,30	585,53	522,49
A	722,93	563,07	776,93	554,88	888,05	569,04	943,45	623,47	654,50	576,56	578,40	517,25
S	685,18	550,22	776,93	554,88	888,05	569,04	957,25	643,81	648,20	571,28	549,03	490,76
O	697,18	551,32	776,93	554,88	882,55	567,24	916,25	613,26	644,00	572,92	545,73	483,12
N	701,68	537,52	799,30	552,80	882,55	567,24	892,25	611,34	623,10	567,77	547,83	481,31
D	706,18	537,52	799,30	552,80	882,55	567,24	892,25	611,34	623,10	567,77	557,03	480,36
Annuel	747,54	568,87	764,95	551,06	878,55	570,23	929,55	606,08	722,10	596,52	580,85	524,32

Mois	(\$ CA/1 000 pmp)					
	2007		2008		2009	
	Bouleau et merisier	Érable	Bouleau et merisier	Érable	Bouleau et merisier	Érable
J	557,03	477,30	649,95	448,53	675,10	422,20
F	543,18	466,28	658,15	450,03	649,00	410,40
M	547,53	464,14	673,00	444,08	632,80	405,90
A	602,03	460,15	674,80	449,64	621,00	379,20
M	582,23	451,49	674,80	449,22	623,60	366,80
J	580,13	440,49	707,13	448,17	605,60	360,80
J	580,13	440,49	705,93	452,92	609,30	360,10
A	582,13	435,11	708,18	448,19	599,50	346,30
S	552,13	428,52	708,18	448,19	595,50	372,30
O	571,73	425,49	681,13	436,08	618,20	371,30
N	571,73	425,97	681,13	424,10	667,90	416,20
D	571,73	427,80	681,13	424,10	667,90	418,90
Annuel	570,14	445,27	683,63	443,60	630,45	385,87

1. 4/4 brut, F.O.B. Montréal, valide jusqu'en novembre 1996.

2. 4/4 brut, F.O.B. usine, à partir de 1997.

Source : Pribec.

12 Le secteur forestier dans l'économie québécoise

12.1 Indicateurs économiques et financiers (suite)

Indicateurs financiers du secteur forestier (suite)

Évolution des prix (suite)

3) Contreplaqué (12,5 mm)

12.01.40 (g)

Mois	(\$ CA/1 000 pi ³)											
	1998	1999	2000	2001	2002	2003	2004	2005	2006	2007	2008	2009
J	437	485	525	426	479	524	606	562	468	472	449	..
F	443	522	545	447	503	527	710	569	477	473	434	..
M	427	543	576	451	539	496	760	554	474	457	424	..
A	416	553	557	446	551	468	780	490	458	453	425	..
M	396	596	470	496	516	426	759	441	446	424
J	436	639	425	481	510	473	706	439	408	448
J	484	671	419	459	509	528	642	410	400	488
A	540	670	415	470	524	567	748	425	433	484
S	526	577	431	480	542	746	748	551	489	514	436	..
O	481	508	452	458	547	781	624	542	439	493	425	..
N	523	502	441	464	523	715	548	441	430	448
D	526	523	434	467	489	553	544	459	451	456
Moyenne	469	566	474	462	519	567	683	490	448	468	433	..

Source : Madison's Canadian Lumber Reporter.

12 Le secteur forestier dans l'économie québécoise

12.1 Indicateurs économiques et financiers (suite)

Indicateurs financiers du secteur forestier (suite)

Évolution des prix (suite)

4) Panneaux

12.01.41 (g)

(\$/1 000 pi ²)												
Mois	1998			1999			2000			2001		
	Lamelles orientées (7/16 po)	Particules, États-Unis Est	MDF (5/8 po)	Lamelles orientées (7/16 po)	Particules, États-Unis Est	MDF (5/8 po)	Lamelles orientées (7/16 po)	Particules, États-Unis Est	MDF (5/8 po)	Lamelles orientées (7/16 po)	Particules, États-Unis Est	MDF (5/8 po)
	Toronto (\$ CA)	(5/8 po) (\$ US)	(\$ US)	Toronto (\$ CA)	(5/8 po) (\$ US)	(\$ US)	Toronto (\$ CA)	(5/8 po) (\$ US)	(\$ US)	Toronto (\$ CA)	(5/8 po) (\$ US)	(\$ US)
J	206	238	270	276	230	265	340	260	290	199	225	285
F	233	235	270	312	230	265	385	260	290	206	225	288
M	232	235	270	401	231	265	431	260	290	208	225	294
A	271	235	270	389	236	266	408	260	290	225	225	299
M	279	235	270	430	241	278	349	260	290	348	225	306
J	285	235	271	471	248	290	298	260	290	321	224	310
J	366	235	275	504	250	290	260	260	290	288	220	310
A	461	235	275	408	253	290	237	256	288	279	219	310
S	423	235	275	408	260	290	233	237	285	246	215	310
O	298	234	274	310	260	290	224	230	285	210	210	310
N	277	230	268	345	260	290	243	229	285	219	202	310
D	245	230	265	340	260	290	215	225	285	205	195	310
Moyenne	298	230	271	383	247	281	302	250	288	246	218	304

(\$/1 000 pi ²)												
Mois	2002			2003			2004			2005		
	Lamelles orientées (7/16 po)	Particules, États-Unis Est	MDF (5/8 po)	Lamelles orientées (7/16 po)	Particules, États-Unis Est	MDF (5/8 po)	Lamelles orientées (7/16 po)	Particules, États-Unis Est	MDF (5/8 po)	Lamelles orientées (7/16 po)	Particules, États-Unis Est	MDF (5/8 po)
	Toronto (\$ CA)	(5/8 po) (\$ US)	(\$ US)	Toronto (\$ CA)	(5/8 po) (\$ US)	(\$ US)	Toronto (\$ CA)	(5/8 po) (\$ US)	(\$ US)	Toronto (\$ CA)	(5/8 po) (\$ US)	(\$ US)
J	229	192	310	254	170	265	455	210	294	429	245	370
F	280	185	310	294	170	265	654	230	314	494	245	370
M	313	185	303	280	179	270	688	238	323	477	245	370
A	291	185	300	279	180	280	692	255	348	403	250	370
M	254	184	300	291	180	280	600	259	360	384	249	368
J	249	180	291	388	180	280	525	265	374	376	244	360
J	236	180	288	466	180	282	427	265	378	319	240	360
A	265	180	280	545	180	285	534	265	380	307	236	360
S	258	180	280	671	181	285	483	257	380	483	231	357
O	264	168	270	700	190	285	315	250	378	488	230	355
N	242	160	265	616	195	285	303	246	370	326	230	355
D	232	160	265	339	203	285	374	245	370	356	230	355
Moyenne	259	178	289	427	182	279	504	249	356	403	240	363

(\$/1 000 pi ²)												
Mois	2006			2007			2008			2009		
	Lamelles orientées (7/16 po)	Particules, États-Unis Est	MDF (5/8 po)	Lamelles orientées (7/16 po)	Particules, États-Unis Est	MDF (5/8 po)	Lamelles orientées (7/16 po)	Particules, États-Unis Est	MDF (5/8 po)	Lamelles orientées (7/16 po)	Particules, États-Unis Est	MDF (5/8 po)
	Toronto (\$ CA)	(5/8 po) (\$ US)	(\$ US)	Toronto (\$ CA)	(5/8 po) (\$ US)	(\$ US)	Toronto (\$ CA)	(5/8 po) (\$ US)	(\$ US)	Toronto (\$ CA)	(5/8 po) (\$ US)	(\$ US)
J	355	230	355	179	280	375	152	285	405	209	286	445
F	331	243	363	180	280	375	150	285	409	209	283	440
M	320	255	370	168	280	378	171	285	410	208	273	440
A	297	271	370	180	280	385	154	285	415	203	270	436
M	261	290	374	177	280	385	194	292	425	199	270	435
J	242	298	379	206	280	385	210	305	445	196	270	435
J	208	300	383	220	278	385	201	305	445	215	270	435
A	218	300	390	195	261	380	215	305	445	215	270	435
S	204	305	390	179	260	380	196	305	445	211	269	434
O	189	304	380	169	265	389	200	298	445	203	260	425
N	191	287	377	173	276	405	220	290	445	203	260	425
D	182	280	375	164	280	405	215	290	445	206	260	425
Moyenne	250	280	376	183	275	386	190	294	432	206	270	434

Source : Random Lengths Publications.

12 Le secteur forestier dans l'économie québécoise

12.1 Indicateurs économiques et financiers (suite)

Indicateurs financiers du secteur forestier (suite)

Évolution des prix (suite)

5) Pâtes commerciales

(\$ US/tm)

12.01.42

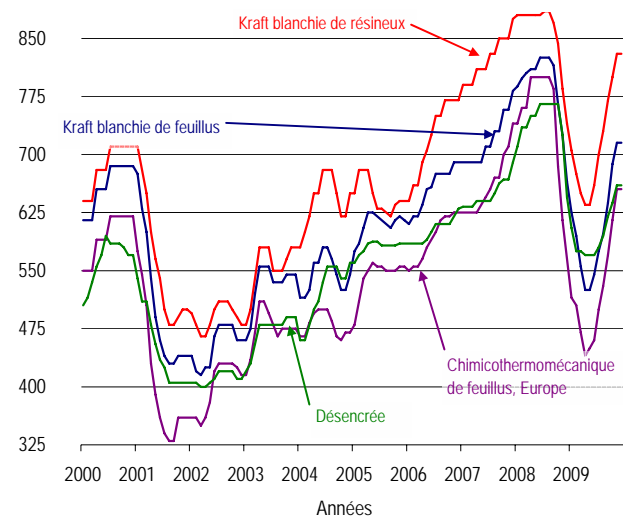

Source : RISI, Inc.

6) Papiers

(\$ US)

12.01.43

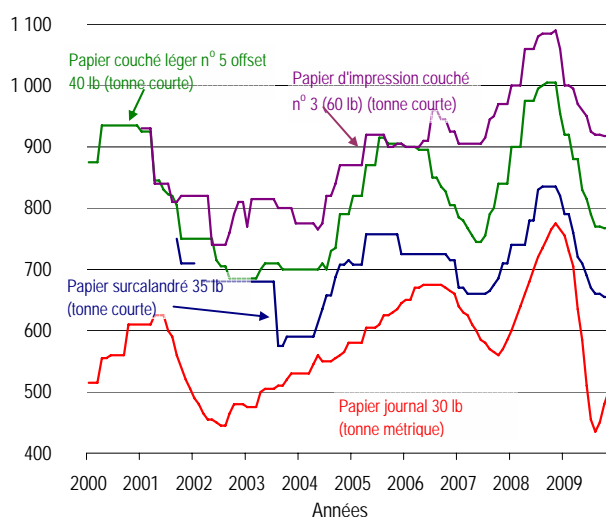

Source : RISI, Inc.

7) Revenus estimés tirés des copeaux au Québec ¹

(\$CA/1 000 pmp)

12.01.44

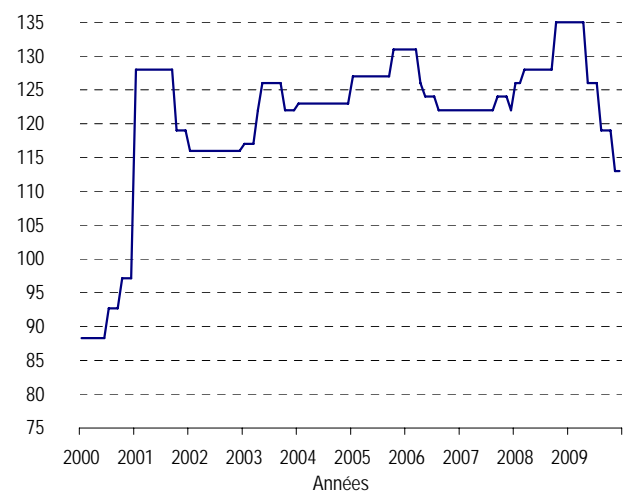

1. Revenus estimés par 1 000 pmp produit.

Source : Ministère des Ressources naturelles et de la Faune (compilation interne).

12 Le secteur forestier dans l'économie québécoise

12.1 Indicateurs économiques et financiers (suite)

Indicateurs financiers du secteur forestier (suite)

Bois et papiers (Canada)

Bénéfices trimestriels en M\$ et bénéfices avant les gains extraordinaires/ventes en %

12.01.45

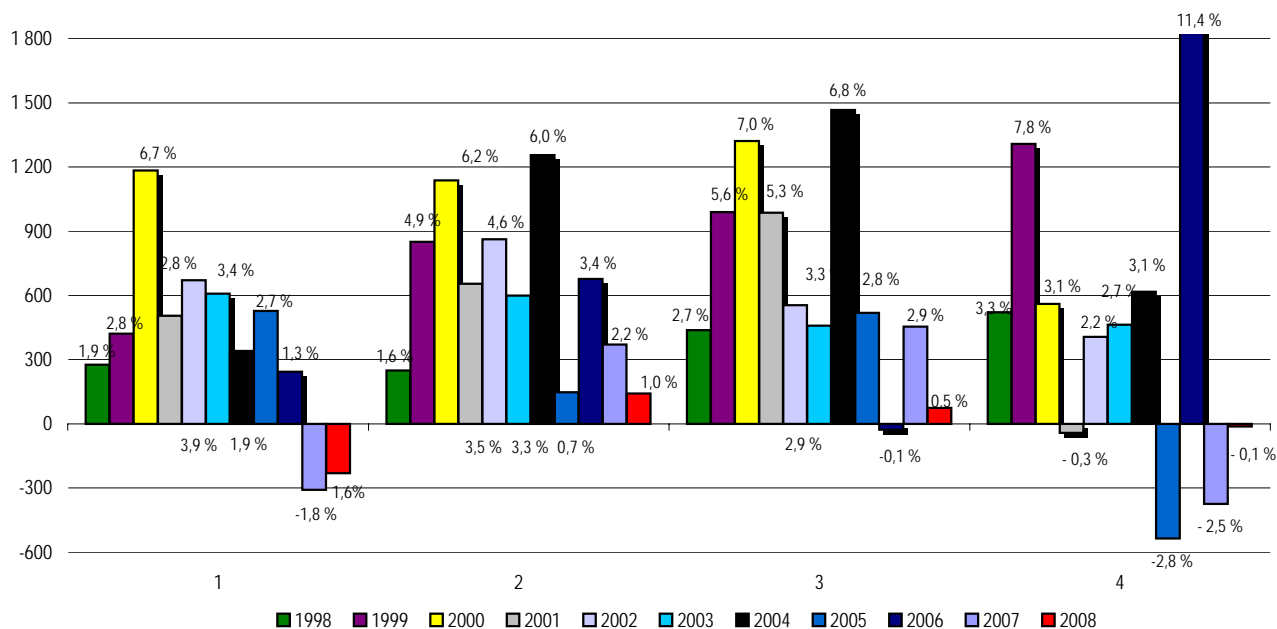

Source : Statistique Canada : 61-008.

12 Le secteur forestier dans l'économie québécoise

12.1 Indicateurs économiques et financiers (suite)

Indicateurs financiers du secteur forestier (suite)

Évolution des prix (suite)

5) Pâtes commerciales

12.01.42 (g)

		(\$ US/tm)			
Années/ mois		Kraft blanchie de résineux	Kraft blanchie de feuillus	Chimico- thermomécanique de feuillus, Europe	Désencrée
2000	janv	640	615	550	505
	févr	640	615	550	515
	mars	640	615	550	535
	avr	680	655	590	555
	mai	680	655	590	570
	juin	680	655	590	595
	juil	710	685	620	585
	août	710	685	620	585
	sept	710	685	620	585
	oct	710	685	620	580
	nov	710	685	620	570
	déc	710	685	620	570
2001	janv	710	675	575	540
	févr	680	630	545	510
	mars	650	600	505	510
	avr	600	540	430	480
	mai	565	490	390	455
	juin	540	460	360	435
	juil	500	440	340	425
	août	480	430	330	405
	sept	480	430	330	405
	oct	490	440	360	405
	nov	500	440	360	405
	déc	500	440	360	405
2002	janv	495	440	360	405
	févr	480	420	360	405
	mars	465	415	350	400
	avr	465	425	360	400
	mai	480	425	380	405
	juin	500	465	420	410
	juil	510	480	430	420
	août	510	480	430	420
	sept	510	480	430	420
	oct	500	480	430	420
	nov	490	460	425	410
	déc	480	460	415	410
2003	janv	480	460	415	420
	févr	500	475	435	430
	mars	540	520	470	455
	avr	580	555	510	480
	mai	580	555	510	480
	juin	580	555	495	480
	juil	550	535	480	480
	août	550	535	465	480
	sept	550	535	475	480
	oct	565	545	475	490
	nov	580	545	475	490
	déc	580	545	475	490
2004	janv	580	515	465	460
	févr	600	515	465	460
	mars	620	525	483	480
	avr	650	560	495	500
	mai	650	560	500	510
	juin	680	580	500	535
	juil	680	580	500	555
	août	680	565	485	555
	sept	650	545	465	555
	oct	620	525	460	540
	nov	620	525	470	540
	déc	650	545	470	560

Source : RISI, Inc.

12 Le secteur forestier dans l'économie québécoise

12.1 Indicateurs économiques et financiers (suite)

Indicateurs financiers du secteur forestier (suite)

Évolution des prix (suite)

5) Pâtes commerciales (suite)

12.01.42 (g)

		(\$ US/tm)			
Années/ mois		Kraft blanchie de résineux	Kraft blanchie de feuillus	Chimico- thermomécanique de feuillus, Europe	Désencrée
2005	janv	650	575	480	560
	févr	680	585	510	570
	mars	680	605	540	575
	avr	680	625	550	585
	mai	650	625	560	588
	juin	630	620	555	588
	juil	630	615	555	583
	août	625	610	550	583
	sept	620	605	550	583
	oct	635	615	550	583
	nov	640	620	555	585
	déc	640	615	555	585
2006	janv	640	610	550	585
	févr	660	620	555	585
	mars	660	620	555	585
	avr	690	635	565	585
	mai	705	655	580	590
	juin	725	658	590	600
	juil	750	675	600	610
	août	750	675	615	610
	sept	770	675	620	610
	oct	770	675	620	610
	nov	770	690	625	620
	déc	770	690	625	630
2007	janv	790	690	625	633
	févr	790	690	625	633
	mars	790	690	625	633
	avr	810	690	625	640
	mai	810	690	635	640
	juin	810	710	645	640
	juil	830	710	655	640
	août	830	730	670	650
	sept	850	730	670	663
	oct	850	758	700	668
	nov	850	758	710	668
	déc	875	782	740	690
2008	janv	880	788	740	710
	févr	880	798	760	735
	mars	880	805	760	735
	avr	880	810	800	750
	mai	880	810	800	750
	juin	880	825	800	765
	juil	885	825	800	765
	août	885	825	800	765
	sept	870	815	785	765
	oct	843	765	685	765
	nov	785	725	615	725
	déc	740	665	565	645
2009	janv	705	625	515	605
	févr	675	595	505	575
	mars	650	555	470	575
	avr	635	525	440	570
	mai	635	525	450	570
	juin	660	545	460	570
	juil	700	575	500	580
	août	730	598	530	595
	sept	770	638	570	620
	oct	800	688	615	638
	nov	830	715	655	660
	déc	830	715	655	660

Source : RISI, Inc.

12 Le secteur forestier dans l'économie québécoise

12.1 Indicateurs économiques et financiers (suite)

Indicateurs financiers du secteur forestier (suite)

Évolution des prix (suite)

6) Papiers

12.01.43 (g)

		(\$ US/tm)	(\$ US/tonne courte)	(\$ US/tonne courte)	(\$ US/tonne courte)
		Papier journal	Papier surcalandré	Papier couché léger n° 5 offset	Papier d'impression couché n° 3
		(30 lb)	(35 lb)	(40 lb)	(60 lb)
2000	janv	515		875	
	févr	515		875	
	mars	515		875	
	avr	555		935	
	mai	555		935	
	juin	560		935	
	juil	560		935	
	août	560		935	
	sept	560		935	
	oct	610		935	
	nov	610		935	
	déc	610		935	
2001	janv	610		925	930
	févr	610		925	930
	mars	610		925	930
	avr	625		845	840
	mai	625		845	840
	juin	625		830	840
	juil	600		823	840
	août	590		820	810
	sept	560	750	805	810
	oct	540	710	750	820
	nov	520	710	750	820
	déc	505	710	750	820
2002	janv	490	710	750	820
	févr	480		750	820
	mars	465	680	750	820
	avr	455	680	750	820
	mai	455	680	750	740
	juin	450	680	715	740
	juil	445	680	705	740
	août	445	680	705	740
	sept	465	680	685	760
	oct	480	680	685	790
	nov	480	680	685	810
	déc	480	680	685	810
2003	janv	475	680	685	770
	févr	475	680	685	815
	mars	475	680	685	815
	avr	500	680	700	815
	mai	505	680	710	815
	juin	505	680	710	815
	juil	505	680	710	815
	août	510	575	710	800
	sept	510	575	700	800
	oct	520	590	700	800
	nov	530	590	700	800
	déc	530	590	700	775
2004	janv	530	590	700	775
	févr	530	590	700	775
	mars	530	590	700	775
	avr	545	590	700	775
	mai	560	613	700	765
	juin	550	635	710	775
	juil	550	658	700	820
	août	550	658	730	820
	sept	555	688	735	840
	oct	560	708	790	870
	nov	565	708	790	870
	déc	580	715	790	870

Source : RISI, Inc.

12 Le secteur forestier dans l'économie québécoise

12.1 Indicateurs économiques et financiers (suite)

Indicateurs financiers du secteur forestier (suite)

Évolution des prix (suite)

6) Papiers (suite)

12.01.43 (g)

		(\$ US/tm)	(\$ US/tonne courte)	(\$ US/tonne courte)	(\$ US/tonne courte)
Années/ mois		Papier journal (30 lb)	Papier surcalandré (34 lb)	Papier couché léger n° 5 offset (40 lb)	Papier d'édition bond n° 4
2005	janv	580	708	820	870
	févr	580	708	820	870
	mars	580	708	820	870
	avr	605	758	870	920
	mai	605	758	870	920
	juin	605	758	870	920
	juil	610	758	915	920
	août	625	758	915	920
	sept	625	758	905	900
	oct	630	758	905	900
	nov	635	758	905	905
	déc	645	725	905	905
2006	janv	650	725	900	900
	févr	650	725	900	900
	mars	670	725	900	900
	avr	670	725	895	900
	mai	675	725	895	910
	juin	675	725	895	910
	juil	675	725	850	960
	août	675	725	850	960
	sept	675	725	835	945
	oct	670	725	828	945
	nov	665	715	805	925
	déc	660	715	805	925
2007	janv	640	670	785	905
	févr	630	670	780	905
	mars	625	660	768	905
	avr	610	660	755	905
	mai	600	660	745	905
	juin	585	660	745	905
	juil	580	660	755	915
	août	570	665	790	945
	sept	565	675	800	950
	oct	560	685	840	970
	nov	570	710	840	970
	déc	585	710	840	970
2008	janv	600	740	900	1 000
	févr	620	740	900	1 000
	mars	640	740	900	1 000
	avr	660	740	975	1 060
	mai	680	780	975	1 060
	juin	700	780	975	1 060
	juil	720	830	995	1 080
	août	735	835	1 000	1 085
	sept	750	835	1 005	1 085
	oct	765	835	1 005	1 085
	nov	775	835	1 005	1 090
	déc	765	820	955	1 060
2009	janv	755	790	920	1 000
	févr	730	790	920	1 000
	mars	705	760	880	995
	avr	635	720	880	970
	mai	585	710	830	960
	juin	510	690	815	950
	juil	455	670	790	925
	août	435	660	770	920
	sept	450	660	770	920
	oct	480	655	768	918
	nov	500	655	768	918
	déc	530	650	765	913

Source : RISI, Inc.

12 Le secteur forestier dans l'économie québécoise

12.1 Indicateurs économiques et financiers (suite)

Indicateurs financiers du secteur forestier (suite)

Prix des copeaux (\$ CA/tma)

12.01.44 (g)

Mois	1999	2000	2001	2002	2003	2004	2005	2006	2007	2008	2009
Janvier	90	100	135	125	125	135	140	145	135	140	150
Février	90	100	135	125	125	135	140	145	135	140	150
Mars	90	100	135	125	125	135	140	145	135	142	150
Avril	90	100	135	125	130	135	140	140	135	142	150
Mai	90	100	135	125	135	135	140	138	135	142	140
Juin	90	100	135	125	135	135	140	138	135	142	140
Juillet	90	105	135	125	135	135	140	138	135	142	140
Août	90	105	135	125	135	135	140	135	135	142	133
Septembre	90	105	135	125	135	135	140	135	138	142	133
Octobre	95	110	125	125	130	135	145	135	138	150	133
Novembre	95	110	125	125	130	135	145	135	138	150	125
Décembre	95	110	125	125	130	135	145	135	135	150	125
Moyenne	91	104	133	125	131	135	141	139	136	144	139

Source : Ministère des Ressources naturelles et de la Faune.

Copeaux générés par 1 000 pmp de sciage (tma/1 000 pmp)

Mois	1999	2000	2001	2002	2003	2004	2005	2006	2007	2008	2009
Moyenne	0,847	0,885	0,947	0,928	0,931	0,911	0,908	0,899	0,904	0,896	0,899

Source : Ministère des Ressources naturelles et de la Faune.

7) Revenus générés par les copeaux (\$ CA/1 000 pmp) ¹

Mois	1999	2000	2001	2002	2003	2004	2005	2006	2007	2008	2009
Janvier	76	89	128	116	117	123	127	131	122	126	135
Février	76	89	128	116	117	123	127	131	122	126	135
Mars	76	89	128	116	117	123	127	131	122	128	135
Avril	76	89	128	116	122	123	127	126	122	128	135
Mai	76	89	128	116	126	123	127	124	122	128	126
Juin	76	89	128	116	126	123	127	124	122	128	126
Juillet	76	93	128	116	126	123	127	124	122	128	126
Août	76	93	128	116	126	123	127	122	122	128	119
Septembre	76	93	128	116	126	123	127	122	124	128	119
Octobre	80	97	119	116	122	123	131	122	124	135	119
Novembre	80	97	119	116	122	123	131	122	124	135	113
Décembre	80	97	119	116	122	123	131	122	122	135	113
Moyenne	77	92	126	116	122	123	128	125	123	129	125

1. Revenus estimés par 1 000 pmp produit.

Source : Ministère des Ressources naturelles et de la Faune (compilation interne).

12 Le secteur forestier dans l'économie québécoise

12.1 Indicateurs économiques et financiers (suite)

Indicateurs financiers du secteur forestier (suite)

12.01.45 (g)

Bénéfices trimestriels en M\$ et bénéfices avant les gains extraordinaires/ventes en %

Bois et papiers (Canada)

Années	(M\$)	Bénéfices avant les gains extraordinaires/ventes en %
1998	276	1,9 %
1999	421	2,8 %
2000	1 184	6,7 %
2001	505	2,8 %
2002	671	3,9 %
2003	608	3,4 %
2004	340	1,9 %
2005	528	2,7 %
2006	243	1,3 %
2007	-309	-1,8 %
2008	-230	-1,6 %
1998	250	1,6 %
1999	850	4,9 %
2000	1 138	6,2 %
2001	655	3,5 %
2002	863	4,6 %
2003	600	3,3 %
2004	1 255	6,0 %
2005	148	0,7 %
2006	677	3,4 %
2007	370	2,2 %
2008	142	1,0 %
1997	449	2,8 %
1999	989	5,6 %
2000	1 321	7,0 %
2001	987	5,3 %
2002	555	2,9 %
2003	459	3,3 %
2004	1 466	6,8 %
2005	519	2,8 %
2006	-28	-0,1 %
2007	454	2,9 %
2008	75	0,5 %
1997	425	2,7 %
1999	1 308	7,8 %
2000	561	3,1 %
2001	-42	-0,3 %
2002	407	2,2 %
2003	463	2,7 %
2004	617	3,1 %
2005	-535	-2,8 %
2006	2 179	11,4 %
2007	-374	-2,5 %
2008	-12	-0,1 %
2008 (moyenne)	-6	-0,1 %

Source : Statistique Canada : 61-008.

12 Le secteur forestier dans l'économie québécoise

12.1 Indicateurs économiques et financiers (suite)

Indicateurs financiers du secteur forestier (suite)

Importance des scieries intégrées à des papetières dans la consommation québécoise autorisée de bois ronds (%) 12.01.46

	Mars 1987	Décembre 1989	Octobre 1991	Décembre 2000	Décembre 2001	Décembre 2002	Décembre 2003	Décembre 2004	Décembre 2005	Décembre 2006	Décembre 2007	Décembre 2008
Papetières												
Avenor inc.	0,85	0,85	0,92									
Bowater Pâtes et Papiers Canada inc.				0,80	0,81	6,34	6,49	7,60	6,58	5,67	5,66	5,88
Cascades inc.				0,21	0,21	0,38	0,66	0,47	0,61	1,02	1,02	1,08
Compagnie Abitibi-Consolidated du Ca	1,11	1,11	1,20			18,16	18,55	18,88	19,07	19,40	19,71	21,62
Daishowa inc.				0,71								
Domtar inc.	7,20	10,94	10,15	6,67	6,69	6,74	6,42	6,20	6,47	6,59	6,09	4,20
Donohue inc.	8,07	15,47	15,24									
F.F. Soucy, inc.	0,57	5,22	5,69								0,63	0,53
Foresterie Noranda inc.		3,83	6,18		2,63	2,65	2,44					
Industries James MacLaren inc.	1,36	4,55	4,79	2,63								
Kruger inc.				6,77	7,57	7,51	7,79	8,37	7,83	7,90	7,89	7,13
La Cie Abitibi-Consolidated du Canada				18,26	18,30							
Produits forestiers Alliance inc.	2,80	2,79	4,65	5,71	5,75							
Stadacona inc.					0,71	0,71	0,62	0,60	0,62	0,63		
Tembec inc.				4,69	4,70	5,82	5,74	7,86	8,25	6,99	6,29	6,37
Uniforêt inc.				4,97	3,89	3,87						
Abitibi-Price inc.	1,99	1,98	1,45									
Corporation QUNO	2,63	2,62	2,84									
Produits forestiers E.B. Eddy Itée	1,55											
Scieries intégrées	28,12	49,36	53,11	51,42	51,25	52,18	48,71	49,98	49,42	48,19	47,28	46,81
Scieries non intégrées	71,88	50,64	46,89	91,19	91,20	89,15	89,94	86,42	85,98	88,12	89,34	89,30
Total	100,00	100,00	100,00	142,61	142,45	141,33	138,64	136,40	135,40	136,31	136,62	136,12

Source : Ministère des Ressources naturelles et de la Faune, Direction du développement de l'industrie des produits forestiers (compilation interne).

12 Le secteur forestier dans l'économie québécoise

12.1 Indicateurs économiques et financiers (suite)

Indicateurs financiers du secteur forestier (suite)

Importance des scieries intégrées à des papetières dans la consommation québécoise autorisée de bois ronds (%)

12.01.47

Mars 1987

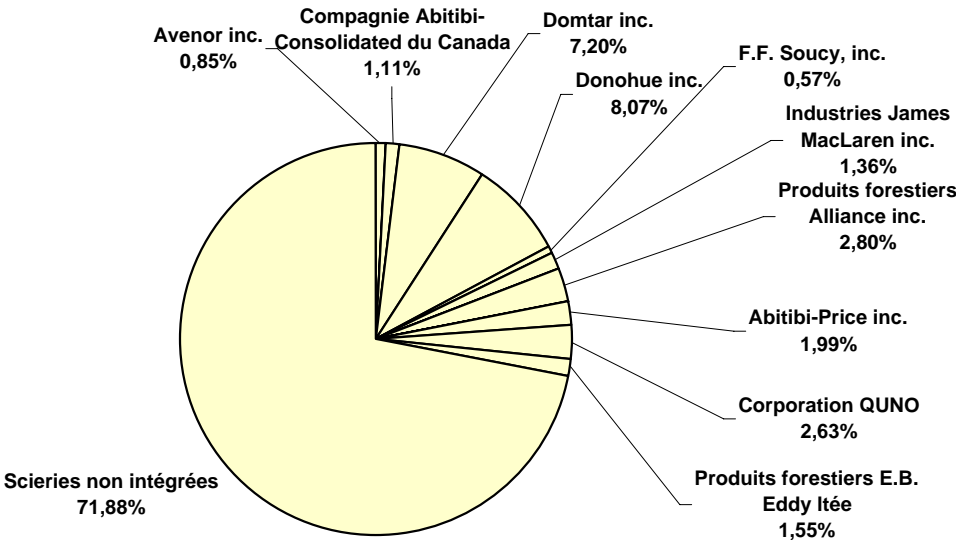

12.01.48

Décembre 2008

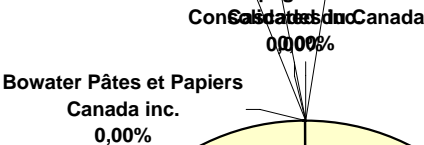

Source : Ministère des Ressources naturelles et de la Faune, Direction du développement de l'industrie des produits forestiers (compilation interne).

12 Le secteur forestier dans l'économie québécoise

12.2 Budgets alloués aux secteurs des forêts et des services régionaux du ministère

des Ressources naturelles et de la faune (MRNF)

Budgets alloués ¹

De 2000-2001 à 2008-2009 ('000 \$)

12.02.01

Programmes-éléments	2000-2001	2001-2002	2002-2003	2003-2004	2004-2005	2005-2006	2006-2007	2007-2008	2008-2009
02-01 Recherche-développement	17 112,3	17 387,7	18 084,7	17 555,6	15 143,1	15 676,9	18 167,6	19 956,0	9 921,0
02-02 Politiques et programmes forestiers	55 573,0	75 368,0	83 496,4	88 852,5	63 479,7	99 709,1	118 889,5	167 664,8	166 579,8
02-03 Planification et suivi des interventions en forêt (Op. n°)	113 019,0	117 224,0	114 087,4	101 323,2	98 601,9	102 065,1	87 438,9	83 515,7	64 200,0
02-04 Production de plants	38 455,0	38 934,2	43 055,2	42 211,5	43 588,7	46 113,4	49 915,9	39 048,6	39 842,1
03-01 Gestion interne et soutien	1 088,0	1 146,9	1 174,0	1 055,3	900,0	900,0	900,0	900,0	900,0
03-02 Prêts forestiers	827,0	698,0	623,8	550,1	500,0	500,0	500,0	500,0	500,0
Total	226 074,3	250 758,8	260 521,5	251 548,2	222 213,4	264 964,5	275 811,9	311 585,1	281 942,9

1. Y compris le Fonds forestier : recherche forestière, inventaires forestiers, production de plants, planification et contrôle

Source : Ministère des Ressources naturelles et de la Faune, Direction des ressources financières (compilation interne).