

Des femmes, des hommes, des régions, **nos ressources...**

RESSOURCES ET INDUSTRIES FORESTIÈRES
PORTRAIT STATISTIQUE ÉDITION 2008

**RESSOURCES ET
INDUSTRIES
FORESTIÈRES**

**PORTRAIT STATISTIQUE
ÉDITION 2008**

CONCEPTION, RECHERCHE ET RÉDACTION**Blaise Parent, ing.f.,****en collaboration avec Claude Fortin, tech. adm.****Ministère des Ressources naturelles et de la Faune**Direction du développement de l'industrie
des produits forestiers

880, chemin Sainte-Foy, bureau 7.50

Québec (Québec) G1S 4X4

CANADA

Tél. : (418) 627-8644, poste 4112

Télécopieur : (418) 643-9534

Remarque :

La préparation de ce document a nécessité

la collaboration de toutes les unités

administratives du Secteur des forêts et de Forêt Québec.

À moins d'indication contraire, la source

des données est l'unité administrative

responsable du domaine en cause au ministère

des Ressources naturelles et de la Faune.

© Gouvernement du Québec

Ministère des Ressources naturelles et de la Faune, 2008

ISSN en ligne 1703-2938

ISBN 978-2-550-53005-3 (PDF)

Conformément à sa mission, le Ministère continue de mettre divers outils de travail, dont le document **Ressources et industries forestières**, à la disposition de ceux et celles qui s'intéressent à nos forêts. Comme les précédentes, l'édition 2008 de ce document brosse un **portrait statistique succinct** de tout le secteur forestier québécois. Néanmoins, le contenu de cette dernière édition a été légèrement modifié. Ainsi, nous avons modifié les tableaux de quelques chapitres et les données du chapitre sur l'inventaire proviennent uniquement du troisième inventaire forestier décennal.

La version complète de **Ressources et industries forestières** est diffusée en formats **PDF** et **Excel** sur le site Internet du Ministère : <http://www.mrnf.gouv.qc.ca/forets/connaissances/connaissances-statistiques.jsp>¹. De plus, afin de faciliter la recherche, des résumés français et anglais, qui renferment, notamment, les points saillants de chacun des chapitres ainsi que les cartes et les tableaux les plus importants de la version complète, sont également accessibles à cette adresse.

Nous espérons que **Ressources et industries forestières** vous sera tout aussi utile que dans le passé et nous vous rappelons que vos commentaires sont toujours les bienvenues.

1. La version complète est mise à jour régulièrement et nous vous invitons à la consulter périodiquement, pour obtenir les données les plus récentes.

AVERTISSEMENT AU LECTEUR

00.04.01

Le lecteur qui désire utiliser la version intégrale de ce document doit se rendre sur le site Internet du ministère des Ressources naturelles et de la Faune (<http://www.mrnf.gouv.qc.ca/>) et cliquer sur les onglets **Forêts, Connaissances forestières et environnementales, Les statistiques forestières**, puis sur l'édition **complète** ou **résumée**. Dans la version Excel, les onglets visibles au bas de l'écran permettent d'accéder aux différentes feuilles du fichier.

Rappelons que le lecteur qui utilise les données consignées dans ce document doit tenir compte des changements apportés à certains tableaux évolutifs. Cette mise en garde vise particulièrement ceux qui voudraient comparer ces tableaux avec ceux qui ont été publiés dans les éditions précédentes. Dans certains cas, cet exercice pourrait porter à confusion. Enfin, en format Excel, certaines données peuvent sembler tronquées à cause de la largeur des colonnes. Pour y remédier, utilisez la version PDF ou, tout simplement, imprimez le fichier en question.

Si vous désirez obtenir de plus amples renseignements, n'hésitez pas à téléphoner au responsable de la rédaction, M. Blaise Parent, au 418 627-8644, poste 4112.

NOTE IMPORTANTE

Un code figure dans le coin supérieur droit de chacun des tableaux, graphiques et cartes. Les deux premiers chiffres de ce code correspondent au chapitre, les deux suivants, à la section, et les deux derniers, à l'illustration. Le code **02.01.03** est donc celui de la troisième illustration de la première section du chapitre 2.

La lettre (g) ajoutée entre parenthèses à la fin du code **05.01.10 (g)** signifie qu'il s'agit des données sources du graphique **05.01.10**. De plus, le chiffre (2) ajoutée entre parenthèses à la fin du code **12.01.01 (2)** indique qu'il s'agit des données du tableau **12.01.01** qui précède de même que de celles de l'industrie du meuble et/ou de l'impression.

Signes conventionnels utilisés dans les tableaux ou graphiques

00.05.01

.. : donnée non disponible
... : donnée n'ayant pas lieu de figurer
p : donnée provisoire
r : donnée révisée
e : donnée estimée
x : donnée confidentielle
- : néant ou zéro
— : donnée infime

Symboles utilisés

CAAF : Contrat d'approvisionnement et d'aménagement forestier.

CtAF : Contrat d'aménagement forestier.

CvAF : Convention d'aménagement forestier.

cm : centimètre

cm³ : centimètre cube

CTI : Classification canadienne type des industries pour les compagnies et les entreprises (structure de 1980) de Statistique Canada

dm³ : décimètre cube

€ : euro

G : milliard \$

ha : hectare

hl : hectolitre

k : mille \$

kg : kilogramme

km : kilomètre

km² : kilomètre carré

l : litre

lb : livre

m : mètre

m² : mètre carré

m³ : mètre cube

M : million \$

M : mille pmp

MM : million pmp

MMM : milliard pmp

n : nombre

n.c.a. : non classé ailleurs

pi² : pied carré

pmp : pied mesure de planche

po : pouce

SCIAN : Système de classification des industries de l'Amérique du Nord (nouvelle structure de 2000) de Statistique Canada

SEPM : sapin, épinettes, pin gris, mélèzes

t : tonne

tm : tonne métrique

tma : tonne métrique anhydre

v.n.b.v. : volume nominal brut vert

% : pourcentage

\$: dollar

£ : livre sterling

¥ : yen japonais

Facteurs de conversion

1 corde de bois = 85 pieds cubes solides = 2,41 mètres cubes solides

1 cunit = 100 pieds cubes solides = 2,831 mètres cubes solides

1 pied mesure de planche (pmp) = une pièce de bois de 1 pouce d'épaisseur sur 1 pied de largeur sur 1 pied de longueur

1 000 pieds mesure de planche (pmp) = 2,36 mètres cubes (valeur nominale)

1 mètre cube = 423,7 pmp = 35,3 pieds cubes = 0,353 cunit = 1,5 mètre cube apparent

1 tonne métrique (tonne longue) = 1 000 kilogrammes = 2 205 livres

1 tonne anglaise (tonne courte) = 2 000 livres

1 kilomètre carré = 100 hectares = 0,386 mille carré

1 hectare = 2,47 acres

Facteurs de conversion et de rendement utilisés

00.05.02

Facteurs de conversion		Facteurs de rendement utilisés
Écorces		
Résineux		0,075 tma/m ³
Feuillus		0,095 tma/m ³
Produits manufacturés		
•Sciages de résineux		
-Sapin, épinettes, pin gris, mélèzes, pruche, thuya	2,1 m ³ /Mmp (v.n.b.v.)	De 4,0 m ³ à 6,0 m ³ de bois ronds/Mmp produit
-Pins blanc et rouge	2,6 m ³ /Mmp (v.n.b.v.)	
•Sciages de feuillus		
-Peupliers et feuillus durs	2,6 m ³ /Mmp (v.n.b.v.)	De 4,0 m ³ à 7,0 m ³ de bois ronds/Mmp produit
Copeaux et sciures de résineux	2,5 m ³ /tma	Copeaux : de 0,5 tma à 1,5 tma/Mmp produit Sciures : de 0,12 tma à 0,31 tma/Mmp
Copeaux et sciures de feuillus		
•Feuillus durs	1,85 m ³ /tma	Copeaux : de 0,7 tma à 1,25 tma/Mmp produit
•Peupliers	2,65 m ³ /tma	Sciures : de 0,12 tma à 0,31 tma/Mmp
Bardeaux	0,5 m ³ /toise produite (1 toise = 9,29 m ²)	De 0,42 m ³ à 0,55 m ³ /toise produite
Charbon de bois		De 4,0 m ³ à 7,0 m ³ /tm de charbon
Lattes		1 000 lattes/m ³ de bois ronds consommés
Panneaux	1 000 pi ² (3/8 po) = 0,884 9 m ³ 1 000 pi ² (1/4 po) = 0,589 93 m ³ 1 000 pi ² (7/16 po) = 0,907 66 m ³ 1 000 pi ² (1/2 po) = 1,179 87 m ³ 1 000 pi ² (5/8 po) = 1,474 84 m ³ 1 000 pi ² (3/4 po) = 1,769 8 m ³	

Évolution du ratio de production dans l'industrie du sciage des résineux (SEPM) (m³/000 pmp)

00.05.03

Année	Ensemble des usines	Usines intégrées	Usines non intégrées
1990	5,02	5,45	4,56
1991	5,05	5,53	4,55
1992	4,89	5,27	4,48
1993	4,90	5,18	4,58
1994	4,82	5,05	4,57
1995	4,84	5,16	4,43
1996	4,68	4,93	4,29
1997	4,55	4,73	4,26
1998	4,34	4,49	4,10
1999	4,27	4,40	4,07
2000	4,33	4,55	4,00
2001	4,46	4,68	4,12
2002	4,33	4,53	3,99
2003	4,36	4,58	4,05
2004	4,28	4,44	4,02
2005	4,29	4,54	3,95
2006	4,23	4,45	3,95

Densités basales (poids spécifiques) et facteurs de conversion selon les essences (m³/tma)

00.05.04

Essences	Densités basales		Facteurs de conversion
	(kg/m ³)	(lb/pi ³)	(m ³ /tma)
Thuya occidental (cèdre)	299	18,7	3,344
Sapin baumier	335	20,9	2,985
Pruche du Canada	404	25,2	2,475
Pin blanc	364	22,7	2,747
Pin gris	421	26,3	2,375
Pin rouge	392	24,5	2,551
Épinette noire	406	25,3	2,463
Épinette rouge	380	23,7	2,632
Épinette blanche	354	22,1	2,825
Mélèze laricin	485	30,3	2,062
Frêne noir	468	29,2	2,137
Frêne blanc ou d'Amérique	570	35,6	1,754
Peuplier à grandes dents	390	24,3	2,564
Peuplier faux tremble	374	23,3	2,674
Peuplier baumier	372	23,2	2,688
Tilleul d'Amérique	360	22,5	2,778
Hêtre à grandes feuilles	590	36,8	1,695
Bouleau blanc ou à papier	506	31,6	1,976
Bouleau jaune	559	34,9	1,789
Érable rouge	516	32,2	1,938
Érable argenté	461	28,8	2,169
Érable à sucre	597	37,3	1,675
Chêne rouge	581	36,3	1,721
Chêne blanc	654	40,8	1,529

Établissement

La plus petite unité d'exploitation, généralement une usine ou une fabrique, en mesure de fournir les données relatives à ses entrées et sorties ou à son activité, qui sont nécessaires pour calculer la valeur ajoutée.

Emplois totaux

Postes liés à la production ou à des activités non manufacturières dans un établissement (cafétéria, siège social, administration et vente). Sont aussi compris les emplois générés par les nouvelles constructions, les réparations et les transformations majeures. Les postes des propriétaires et des associés actifs, qui ne sont pas considérés comme des salariés, ne sont pas inclus dans les emplois totaux.

Traitements et salaires totaux

Montants affectés à la rémunération de l'ensemble des employés salariés et non salariés d'une entreprise.

Valeur des livraisons et autres recettes

Valeur des expéditions de produits de propre fabrication à laquelle on ajoute les revenus tirés des activités non manufacturières, comme la vente de biens achetés et revendus tels quels, la valeur comptable des travaux de construction et d'équipement effectués par le personnel de l'établissement, pour son propre usage, la cafétéria, etc.

Valeur ajoutée à l'activité totale

Valeur ajoutée à l'activité manufacturière à laquelle on additionne la valeur ajoutée de l'activité non manufacturière. Cette dernière s'obtient en retranchant de la production brute de l'activité non manufacturière les achats de biens destinés à la revente sans transformation (en tenant compte de la variable nette des stocks de ces produits), les achats de matières et fournitures utilisées pour des constructions nouvelles ou dans la production de la machinerie et de l'outillage destinés à l'usage de l'établissement, et de fournitures de bureau achetées et utilisées par l'établissement dans une activité non manufacturière.

Dépenses en immobilisations

Coûts d'acquisition, de construction et d'installation des usines, du matériel et de l'outillage durable, que ce soit ou non à des fins de remplacement ou de location.

Dépenses en entretien et en réparations

Sommes versées pour maintenir les ouvrages, le matériel et l'outillage en bon état. Elles ne sont pas considérées comme des immobilisations et sont indiquées séparément.

Dollar constant

Dollars d'une année de référence sur lesquels on se base pour convertir les dollars d'une autre année, afin d'éliminer l'effet des fluctuations du pouvoir d'achat. Cette conversion se fait au moyen d'un indice de prix.

Balance commerciale

Différence entre la valeur monétaire des exportations et des importations de marchandises, de biens et de services. Si un pays exporte plus qu'il n'importe, sa balance commerciale est positive; s'il importe plus qu'il n'exporte, elle est négative.

Exportations nationales

Produits cultivés, extraits ou fabriqués au Canada et vendus dans d'autres pays, y compris les produits d'origine étrangère transformés dans notre pays.

Expédition

Acheminement de marchandises (produits) vers une destination quelconque, à l'intérieur ou à l'extérieur d'un pays.

Importations

Toutes les marchandises introduites dans un pays, que ce soit pour y être consommées immédiatement ou pour y être entreposées.

Indice des prix de vente

Indice qui reflète les variations du taux global d'inflation ou du taux de variation des prix dans un secteur donné de l'économie, par rapport à une année de base à laquelle on attribue la valeur 100.

Produit intérieur brut (PIB)

Valeur de tous les biens et services finals produits à l'intérieur des limites d'un pays ou d'un territoire, au cours d'une période donnée.

Superficie du Québec¹: 1 667 441 km²

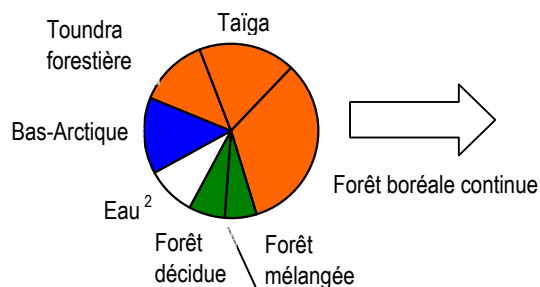

Zone et sous-zones de végétation ³		1 514 100 km ²
(selon la nouvelle classification écologique du territoire de 1998)		
• Arctique	• Bas-Arctique	236 000 km ²
• Boréale	• Toundra forestière	217 100 km ²
	• Taïga	299 900 km ²
	• Forêt boréale continue	551 400 km ²
• Tempérée nordique	• Forêt mélangée	98 600 km ²
	• Forêt décidue	111 100 km ²

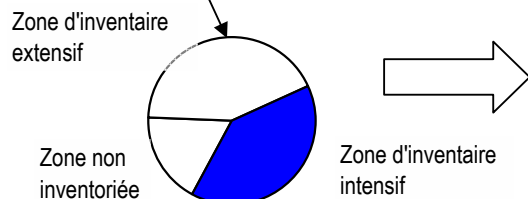

Superficie continentale ⁴		1 497 753 km ²
• Zone non inventoriée		267 322 km ²
• Zone d'inventaire extensif		638 882 km ²
• Zone d'inventaire intensif		591 549 km ²

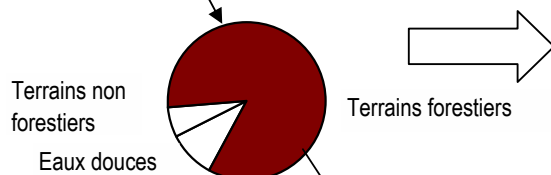

Zone d'inventaire intensif ⁵		591 549 km ²
• Eaux douces	(-) 58 302 km ²	
• Terrains non forestiers	(-) 34 894 km ²	
• Terrains forestiers		498 353 km ²

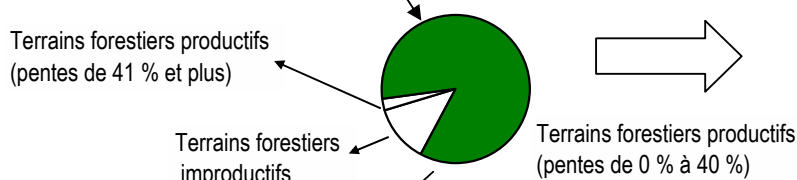

Terrains forestiers	498 353 km ²
Terrains forestiers improductifs	(-) 62 838 km ²
Terrains forestiers productifs	435 515 km ²
• Pentes de 41 % et plus	(-) 11 401 km ²
• Pentes de 0 % à 40 %	424 114 km ²

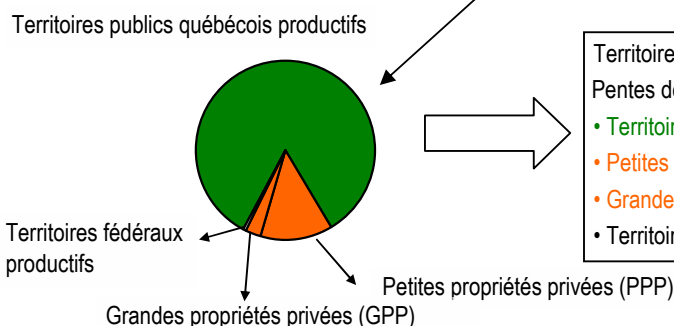

Territoires forestiers productifs		
Pentes de 0 % à 40 %		424 114 km ²
• Territoires publics québécois productifs		355 004 km ²
• Petites propriétés privées		55 306 km ²
• Grandes propriétés privées		10 940 km ²
• Territoires fédéraux productifs		2 864 km ²

Volume marchand		
		3 791 919 218 m ³
		3 124 028 567 m ³
		546 006 000 m ³
		91 471 900 m ³
		30 412 700 m ³

1. Superficie obtenue à partir d'une compilation des données sur les frontières du Québec à l'échelle de 1/20 000 et d'un calcul selon la projection cartographique Mercator transverse modifiée (MTM) et le système de référence géodésique NAD83. Exclut le Labrador selon le tracé de 1927 (non définitif).
2. Y compris les eaux du fleuve en aval de la pointe est de l'île d'Orléans, le golfe Saint-Laurent jusqu'à la frontière établie avec les provinces maritimes en 1964; inclut aussi les échancrures des baies James, d'Hudson et d'Ungava, ainsi que du détroit d'Hudson (153 313 km²).
3. Les limites des domaines bioclimatiques ont été révisées par le Comité sur la carte des régions écologiques qui a défini le nouveau système de classification écologique du territoire, en 1998 (inclut les eaux à l'intérieur des terres mais exclut le fleuve Saint-Laurent en aval de la pointe est de l'île d'Orléans). L'arrondissement des données peut entraîner des erreurs négligeables dans les totaux.
4. Mise à jour de septembre 2004 : les données d'origine relatives aux territoires proviennent du troisième inventaire forestier décennal (sauf pour les îles de la Madeleine qui datent encore du deuxième inventaire forestier). De plus, cette superficie inclut les eaux à l'intérieur des terres mais exclut le fleuve Saint-Laurent.
5. Territoires où les forêts sont aménageables conformément au principe du rendement soutenu, sur un horizon de 120 ans.

Sommaire (suite)

00.07.01

Répartition des territoires publics québécois productifs

Territoires couverts par des CAAF

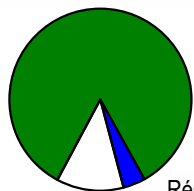

Territoires couverts
par des CvAF

Réserves forestières
libres de droits

Territoires publics québécois productifs
(pentes de 0 % à 40 %)

- Territoires couverts par des contrats d'approvisionnement et d'aménagement forestier (CAAF) et des contrats d'aménagement forestier (CtAF) au 31 mars 2007

- Territoires couverts par des conventions d'aménagement (CvAF) au 31 mars 2007

- Réserves forestières libres de droits et territoires où toute production forestière est exclue (RNI¹, parcs, etc.)

355 004 km²

298 918 km²

13 740 km²

42 346 km²

Superficies considérées pour le calcul de la possibilité forestière au 31 mars 2007

Territoires couverts par des CAAF

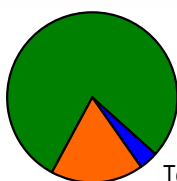

Territoires privés

Territoires couverts
par des CvAF

Territoires publics québécois sur lesquels des droits
sont consentis

- CAAF et CtAF
- CvAF

Territoires privés productifs considérés dans le calcul
de la possibilité forestière
(pente de 0 % à 40 %)

PPP² : 55 306 km², GPP² : 10 940 km²

298 918 km²

13 740 km²

66 246 km²

Possibilité forestière au 31 mars 2007

Possibilité des forêts publiques

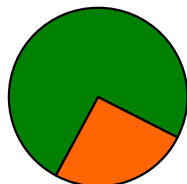

Possibilité dans les forêts
privées

Possibilité des forêts publiques québécoises
(aires communes)

- Sapin, épinettes, pin gris, mélèzes
- Autres résineux
- Peupliers
- Autres feuillus

47 168 165 m³

35 199 415 m³

23 081 536 m³

1 262 190 m³

3 494 647 m³

7 361 042 m³

Possibilité dans les forêts privées³
(grandes et petites propriétés privées)

- Sapin, épinettes, pin gris, mélèzes
- Autres résineux
- Peupliers
- Autres feuillus

11 968 750 m³

4 639 650 m³

917 300 m³

2 311 600 m³

4 100 200 m³

Volumes attribués dans les forêts publiques en vertu des CAAF et des CtAF au 31 mars 2007

35 854 822 m³

- Sapin, épinettes, pin gris, mélèzes
- Autres résineux
- Peupliers
- Autres feuillus

28 045 753 m³

720 069 m³

2 958 950 m³

4 130 050 m³

1. RNI : Règlement sur les normes d'intervention dans les forêts du domaine de l'État.

2 PPP : petites propriétés privées.

GPP : grandes propriétés privées.

3. Les volumes conjonctuels ne sont pas inclus.

Sommaire (suite)

Volumes autorisés dans les forêts publiques en vertu des CvAF au 31 mars 2007

00.07.01

- Sapin, épinettes, pin gris, mélèzes
- Autres résineux
- Peupliers
- Autres feuillus

756 914 m³

447 445 m³

20 069 m³

203 376 m³

86 024 m³

Volumes de matière ligneuse récoltés (2006-2007)

33 012 586 m³

Forêts publiques

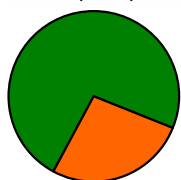

Forêts privées

Forêts publiques

- Sapin, épinettes, pin gris, mélèzes
- Autres résineux
- Peupliers
- Autres feuillus

24 254 186 m³

19 806 888 m³

427 050 m³

1 942 848 m³

2 077 400 m³

Forêts privées¹

- Sapin, épinettes, pin gris, mélèzes
- Autres résineux
- Peupliers
- Autres feuillus

8 758 400 m³

3 767 000 m³

340 100 m³

1 663 000 m³

2 988 300 m³

1. Estimation.

Forêts publiques (possibilité forestière, volume attribué, volume récolté) (2006-2007)

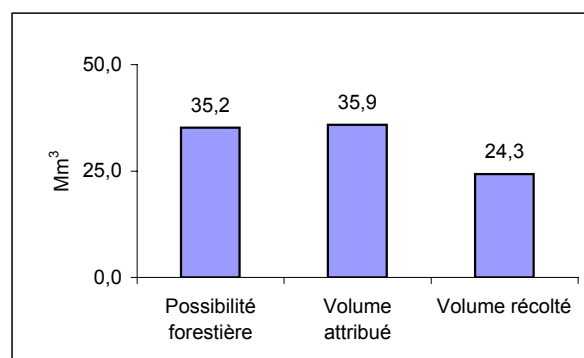

Forêts privées (possibilité forestière, volume récolté) (2006-2007)

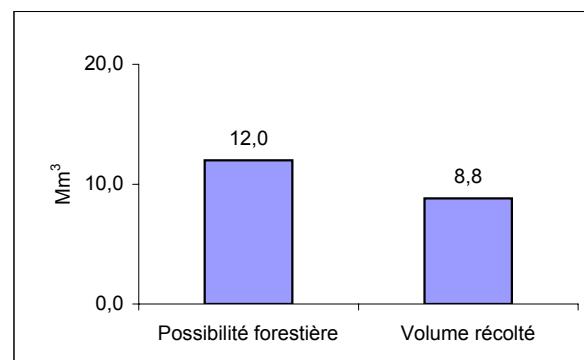

Sommaire (suite)

Protection des forêts

00.07.02

	2005	2006	2007
Superficies affectées (ha)	823 401	186 848	453 426
Tordeuse des bourgeons de l'épinette	43 270	50 500	110 743
Feux de forêt	366 671	13 768	278 033
Zone de protection restreinte	413 460	122 580	64 650

Traitements sylvicoles prévus et appliqués

	2005-2006 et 2006-2007	2005-2006p	2006-2007p
	Prévus (ha)	Appliqués (ha)	Appliqués (ha)
Forêts publiques	670 905	537 522p	465 968p
Préparation de terrain	59 021	54 992p	34 845p
Reboisement et ensemencement	49 192	58 455p (98 M plants)	48 798p (85 M plants)
Traitements non commerciaux	167 137	112 484p	92 197p
Traitements commerciaux	395 555	311 591p	290 128p
Forêts privées	67 430	49 035p	50 043p
Préparation de terrain	...	8 185p	7 568e
Reboisement et ensemencement	12 591	9 235p (20 M plants)	9 298e (20 M plants)
Traitements non commerciaux	7 618	18 197p	18 850e
Traitements commerciaux	47 221	13 418p	14 327e

Réseau de chemins permanents (2005-2006e)

Longueur totale : 16 700 km (590 ponts)

Forêts d'expérimentation, d'enseignement et de recherche (2007)

Superficie totale : 62 605 ha

De la forêt à l'usine ¹

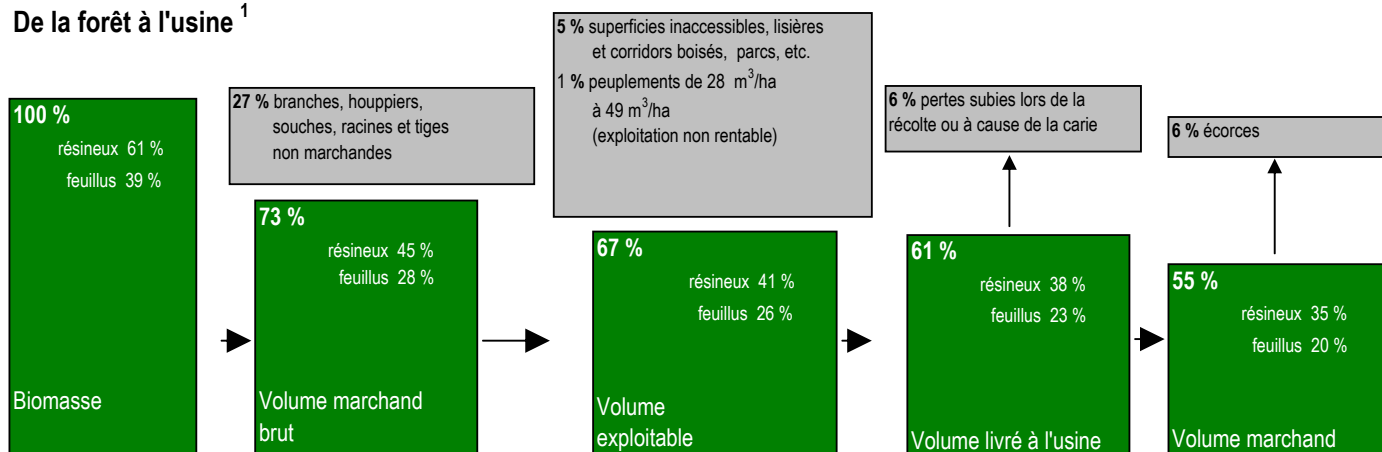

1 : Mise à jour du 31 mars 2007.

Consommation de bois des usines de transformation primaire

		2005	2006
Consommation totale (m³)		70 681 313	65 191 819
Consommation selon les essences (m³)	Sapin, épinettes, pin gris, mélèzes	54 275 558	49 866 575
	Autres résineux	2 232 173	1 784 805
	Peupliers	5 146 240	5 041 157
	Autres feuillus	9 027 342	8 499 282
Consommation selon les produits (m³)	Bois ronds	43 793 429	40 117 526
	Copeaux	18 218 689	17 048 161
	Sciures, rabotures et résidus	7 969 195	8 026 132
Consommation selon les sources (m³)	Forêts publiques	31 018 713	27 576 695
	Forêts privées	7 251 778	7 049 102
	Échanges entre les usines	24 081 081	22 577 445
	Extérieur du Québec	8 329 741	7 988 577

Sommaire (suite)

Le secteur forestier dans l'économie québécoise (2005)

00.07.03

	Emplois totaux (n)	Traitements et salaires totaux ('000 \$)	Revenu totale ('000 \$)	Valeur ajoutée à l'activité totale ¹ ('000 \$)	Dépenses en immobilisations et en réparations ('000 \$)
Exploitation forestière (SCIAN 113)	11 965	534 520	2 964 431	1 243 347	164 600
Fabrication de produits en bois (SCIAN 321)	37 407	1 422 924	9 833 826	4 005 275	680 300
Fabrication de papier (SCIAN 322)	26 927	155 341	10 880 782	4 365 009	729 400
Total (secteur forestier)	76 299	2 112 785	23 679 039	9 613 631	1 574 300

1. La valeur ajoutée à l'activité totale a été estimée.

Industrie forestière (2006)

Nombre d'usines de transformation primaire, dont 379 usines de sciage 467

Nombre d'usines de pâtes, papiers et cartons, dont 34 établissements inclus dans les usines de transformation primaire (en 2007, 57 usines) 61

Établissements selon les groupes de l'industries de la transformation du bois (2005)

Fabrication de produit en bois (SCIAN 321)	735
Fabrication du papier (SCIAN 322)	206
Total	941

Production de produits forestiers

	2005	2006
Bois d'œuvre ('000 m ³)	18 607	17 236
Production conjointe des scieries ('000 tma)	12 065	10 821
Copeaux	7 237	6 501
Sciures et planures	2 077	1 855
Écorces	2 750	2 465
Production de pâtes et papiers ('000 tma)	9 679	9 832
Papier journal	3 421	3 281
Cartons et papiers autres que le papier journal	4 871	5 321
Pâtes destinées à la vente	1 387	1 230

Balance commerciale québécoise ¹ dans le secteur des produits forestiers (M\$) ²

	2004	2005	2006
Bois, charbon de bois et produits en bois	3 693	3 296	2 658
Pâtes, papiers et cartons	6 066	6 227	6 318
Total (secteur des produits forestiers)	9 758	9 522	8 977

1. Solde des échanges commerciaux en provenance et à destination de l'extérieur du Canada.

2. Appellations conformes au système harmonisé de désignation et de codification des marchandises de l'Organisation mondiale des douanes.

Intégration de l'industrie des produits forestiers

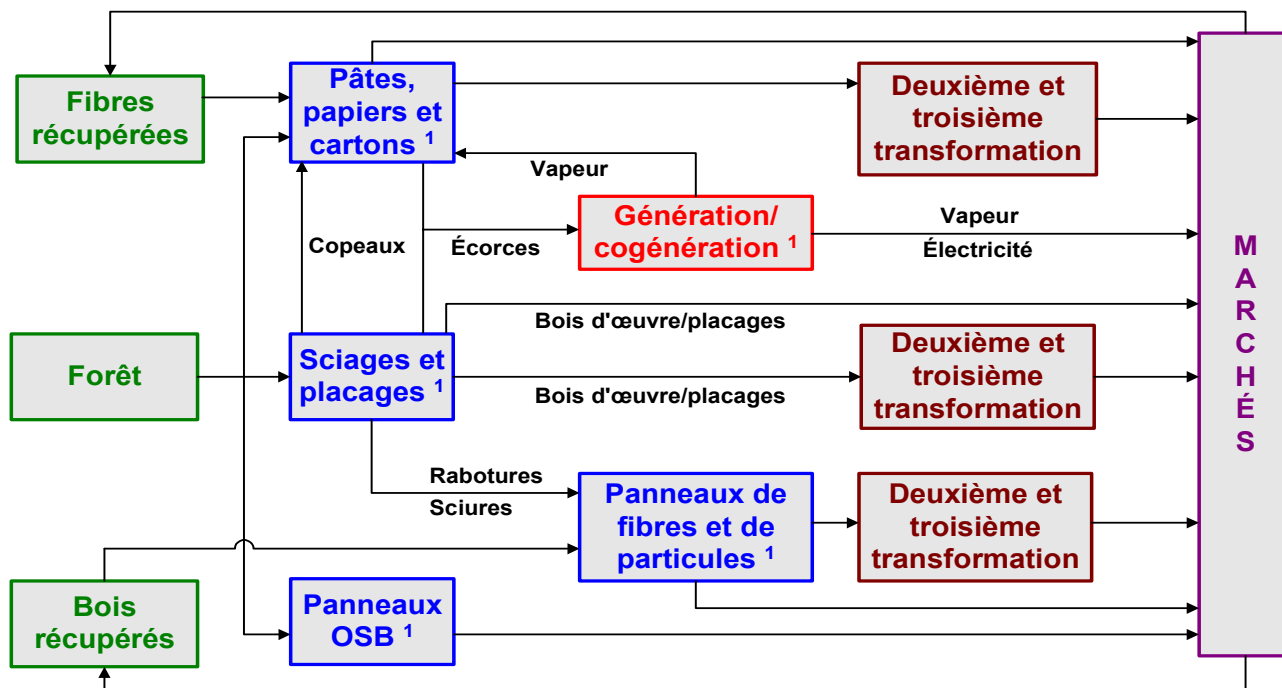

1. Première transformation.

Sommaire (suite)

Le secteur forestier dans l'économie québécoise (2005) (y compris les meubles et l'impression)

00.07.03 (2)

	Emplois totaux (n)	Traitements et salaires totaux ('000 \$)	Revenu totale ('000 \$)	Valeur ajoutée à l'activité totale ¹ ('000 \$)	Dépenses en immobilisations et en réparations ('000 \$)
Foresterie et exploitation forestière (SCIAN 113)	11 965	534 520	2 964 431	1 243 347	164 600
Fabrication de produits en bois (SCIAN 321)	37 407	1 422 924	9 833 826	4 005 275	680 300
Fabrication de meubles et de produits connexes (SCIAN 337)	30 916	990 124	3 807 651	2 079 622	106 700
Fabrication de papiers (SCIAN 322)	26 927	1 555 341	10 880 782	4 365 009	729 400
Impression et activités connexes (SCIAN 323)	17 230	744 894	2 985 517	1 643 159	176 100
Total (secteur forestier)	124 445	5 247 803	30 472 207	13 336 412	1 857 100
Activité manufacturière totale du Québec	463 931	20 081 790	148 141 267	67 624 568	..

1. La valeur ajoutée à l'activité totale a été estimée.

Industrie forestière (2006)

Nombre d'usines de transformation primaire, dont 379 usines de sciage	499
Nombre d'usines de pâtes, papiers et cartons, dont 34 établissements inclus dans les usines de transformation primaire (en 2007, 57 usines)	65

Établissements selon les groupes de l'industries de la transformation du bois (2005) (y compris les meubles et l'impression)

Fabrication de produit en bois (SCIAN 321)	735
Fabrication de meubles et de produit connexes en bois (SCIAN 337)	659
Fabrication du papier (SCIAN 322)	206
Impression et activités connexes de soutien (SCIAN 323)	439

Production de produits forestiers (y compris les meubles et l'impression)

	2005	2006
Bois d'œuvre ('000 m ³)	18 607	17 236
Production conjointe des scieries ('000 tma)	12 065	10 821
Copeaux	7 237	6 501
Sciures et planures	2 077	1 855
Écorces	2 750	2 465
Production de pâtes et papiers ('000 tma)	9 679	9 832
Papier journal	3 421	3 281
Cartons et papiers autres que le papier journal	4 871	5 321
Pâtes destinées à la vente	1 387	1 230
Production de meubles et de produits connexes ('000 \$)	4 197	..
Production de l'industrie de l'impression et activités connexes ('000 \$)	3 454	..

Balance commerciale québécoise ¹ dans le secteur des produits forestiers (y compris les meubles et l'impression) (M\$) ²

	2004	2005	2006
Fabrication de produits en bois et de meubles et de produits connexes	5 120	4 455	3 538
Usines de pâte à papier, de papier et de carton, de fabrication de produits en papier transformé, d'impression et d'activités connexes	6 534	6 665	6 659
Total (secteur des produits forestiers)	11 654	11 120	10 197

1. Solde des échanges commerciaux en provenance et à destination de l'extérieur du Canada.

2. Appellations conformes au système de classification des industries de l'Amérique du Nord (SCIAN).

Intégration de l'industrie des produits forestiers

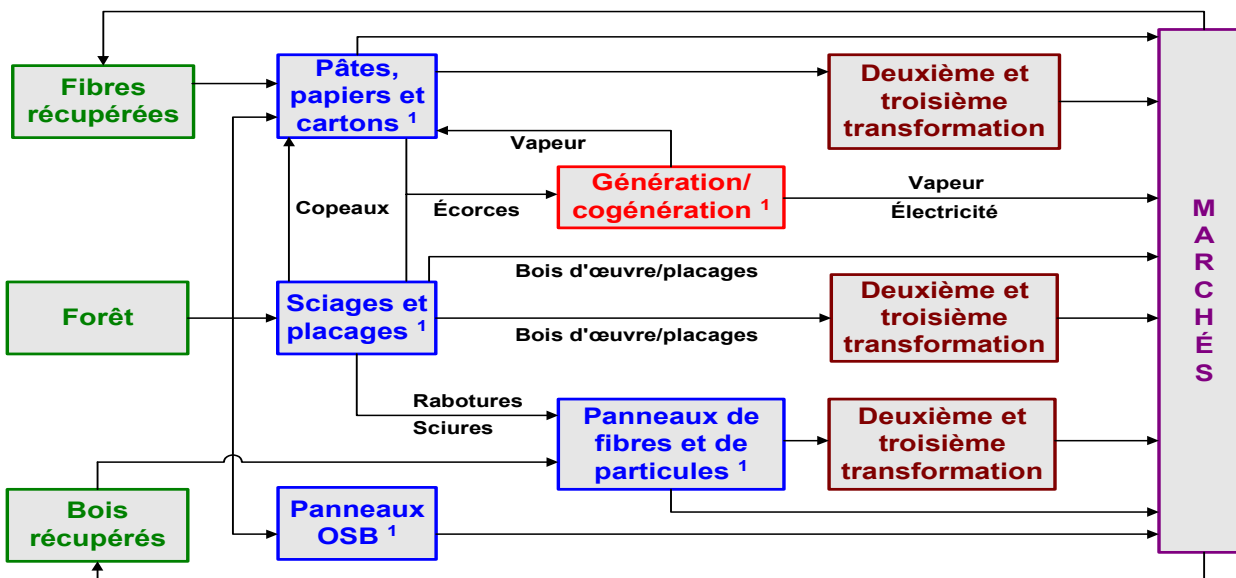

1. Première transformation.

Approvisionnement de l'industrie québécoise de transformation primaire du bois en 2006

00.08.01

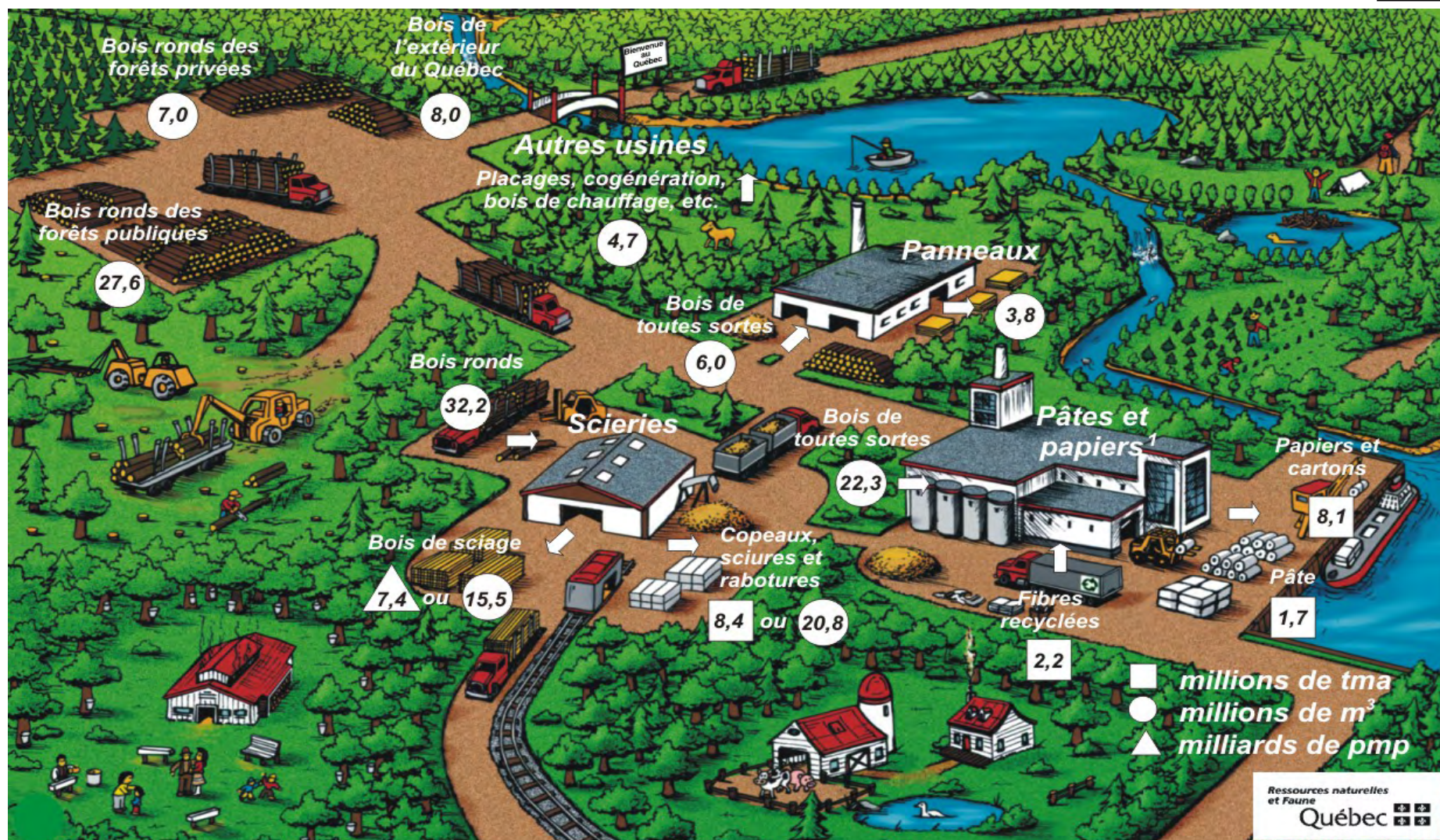

1. Inclut les données de l'enquête annuelle 2006.

Approvisionnement de l'industrie québécoise de transformation primaire du bois en 2006

00.08.01 (c)

Approvisionnements selon la provenance (Mm³)

Forêts publiques	27,6
Forêts privées	7,0
Extérieur du Québec	8,0
Total	42,6

Consommation des usines (Mm³)

Panneaux	6,0
Scieries	32,2
Pâtes et papiers	22,3
Autres usines	4,7
Total	65,2

Consommation de fibres recyclées (Mtma) ¹

Pâtes et papiers	2,2
------------------	-----

Production des scieries

Copeaux, sciures et rabotures	8,4 (Mtma)
	20,8 (Mm³)
Bois de sciage	7,4 (Gpmp)
	15,5 (Mm³)

Production des usines de pâtes et papiers (Mtma) ¹

Papiers et cartons	8,1
Pâte destinée à la vente	1,7

Production des usines de panneaux (Mm³)

Panneaux	3,8
----------	-----

1. Inclut les données de l'enquête annuelle 2006.

Avant-propos**Avertissement au lecteur et note importante****Signes conventionnels utilisés dans les tableaux ou graphiques, symboles utilisés, facteurs de conversion et de rendement utilisés****Lexique des principaux termes économiques****Sommaire****Approvisionnement de l'industrie québécoise de transformation primaire du bois****1. Portrait géographique du Québec forestier**

- 1.0 Points saillants
- 1.1 Zones et sous-zones de végétation
- 1.2 Sous-zones de végétation et domaines bioclimatiques du Québec
- 1.3 Affectation du territoire public
- 1.4 Territoires qui bénéficient d'une protection ou d'un statut particulier
- 1.5 Divisions administratives des forêts publiques québécoises
- 1.6 Régimes de propriété et zones d'inventaire
- 1.7 Forêts privées
- 1.8 Coopératives forestières

2. Zone d'inventaire intensif

- 2.0 Points saillants
- 2.1 Superficies
- 2.2 Volume marchand brut
- 2.3 Superficie des forêts productives (pentes de 0 % à 40 %) et volume marchand brut disponible

3. Protection des forêts québécoises

- 3.0 Points saillants
- 3.1 Tordeuse des bourgeons de l'épinette
- 3.2 Arpenteuse de la pruche
- 3.3 Insectes et maladies
- 3.4 Feux de forêt

4. Développement durable des forêts du Québec

- 4.0 Points saillants
- 4.1 Critères de l'aménagement durable des forêts
- 4.2 Biodiversité du milieu forestier

5. Aménagement forestier

- 5.0 Points saillants
- 5.1 Possibilité forestière
- 5.2 Récolte
- 5.3 Tarification forestière
- 5.4 Infrastructures pour le transport des bois ronds des forêts publiques aux usines
- 5.5 Production de plants
- 5.6 Reboisement
- 5.7 Préparation de terrain
- 5.8 Traitements non commerciaux
- 5.9 Traitements commerciaux
- 5.10 Mesure d'aide destinée aux propriétaires de forêts privées
- 5.11 L'aménagement des forêts et des habitats fauniques
- 5.12 Programme de mise en valeur des ressources du milieu forestier
- 5.13 Traitements sylvicoles prévus
- 5.14 Sommaire des traitements sylvicoles réalisés
- 5.15 Valeur des traitements sylvicoles admissibles en paiement des droits (2003-2004) (2004-2005) (2005-2006) (2006-2007)
- 5.16 Dossiers d'infraction et amendes imposées

6. Utilisation des forêts à des fins éducatives et récréatives et pour des activités connexes, de recherche et d'expérimentation

- 6.0 Points saillants
- 6.1 Forêts d'enseignement et de recherche (FER) et forêts d'expérimentation (FE)
- 6.2 Principales activités liées au milieu forestier et activités connexes

7. Utilisation de la matière non ligneuse Les produits forestiers non ligneux (PFNL)

- 7.0 Points saillants
- 7.1 Produits alimentaires liés à la forêt
- 7.2 Produits manufacturés et matériaux non ligneux liés à la forêt

8. Exploitation forestière

- 8.0 Points saillants
- 8.1 Indicateurs économiques
- 8.2 Productivité

9. Utilisation de la matière ligneuse

- 9.0 Points saillants
- 9.1 Consommation des usines québécoises de transformation primaire du bois
- 9.2 Principaux produits des usines québécoises de transformation primaire du bois (2001-2006)
- 9.3 Inventaires des copeaux
- 9.4 Inventaires des écorces
- 9.5 Échanges commerciaux à l'extérieur du Québec, en 2005 et 2006

10. Industries du bois

- 10.0 Points saillants
- 10.1 Coup d'œil global
- 10.2 Industrie du sciage
- 10.3 Indicateurs économiques
- 10.4 Industrie de placages, de contreplaqués et de produits en bois reconstitués
- 10.5 Industrie des panneaux
- 10.6 Divers
- 10.7 Balance commerciale

11. Industries des pâtes et papiers

- 11.0 Points saillants
- 11.1 Capacité de production
- 11.2 Production
- 11.3 Indicateurs économiques
- 11.4 Livraisons et importations
- 11.5 Balance commerciale
- 11.6 Environnement

12. Le secteur forestier dans l'économie québécoise

- 12.0 Points saillants
- 12.1 Indicateurs économiques et financiers
- 12.2 Budgets alloués aux secteurs des forêts et services régionaux du ministère des Ressources naturelles et de la Faune (MRNF)

1 Portrait géographique du Québec forestier

1.0 Points saillants

01.00.01

Superficie du Québec

(km²)

Superficie totale	1 667 441r
Superficie continentale ¹	1 497 753
Zones de végétation (selon la classification écologique de 1998) ² :	
• Arctique	236 000r
• Boréale	1 068 400r
• Tempérée nordique	209 700r

1. Mise à jour de septembre 2004 : Les données d'origine relatives aux territoires proviennent du troisième inventaire forestier décennal (sauf pour les îles de la Madeleine qui datent encore du deuxième inventaire forestier). De plus, cette superficie inclut les eaux à l'intérieur des terres mais exclut le fleuve Saint-Laurent.

2. Les limites des domaines bioclimatiques ont été révisées par le Comité sur la carte des régions écologiques, qui a défini le nouveau système de classification écologique du territoire, en 1998 (inclut les eaux à l'intérieur des terres mais exclut le fleuve Saint-Laurent en aval de la pointe est de l'île d'Orléans).

Affectation des terres du domaine de l'État

(km²)

Domaine de l'État ¹	1 373 490
• Production forestière exclue	65 552
• Production forestière permise	86 830
• Production forestière prioritaire :	367 856
- Zone forestière et récréative	6 650
- Zone de production forestière	361 206
• Production d'autres ressources ²	853 252

1. Superficies établies à partir de données cueillies en 1997. Elles diffèrent légèrement de celles mesurées lors des inventaires forestiers et ne tiennent pas compte des dernières modifications, telles celles consécutives à la vente de terrains, par exemple. Soulignons que toutes ces données devraient être harmonisées d'ici peu.

2. Territoire où l'on trouve des sites d'exploitation minière, des sites d'aménagement énergétique, etc., au nord de la limite des aires communes.

Administration des forêts publiques au 31 mars 2007

(n)

Régions administratives	17
Aires communes	114
Contrats d'approvisionnement et d'aménagement forestier (CAAF)	213
Contrats d'aménagement forestier (CtAF)	6
Conventions d'aménagement forestier (CvAF)	88

Régimes de propriété

(km²)

Territoire public (Québec)	1 372 021
Territoire privé	116 398
Territoire fédéral	9 334

Inventaire du territoire

(km²)

Zone d'inventaire intensif	591 549
Zone d'inventaire extensif	638 882
Zone non inventoriée	267 322

Gestion des forêts privées au 31 mars 2006

Agences de mise en valeur (n)	17
• Superficie productive ('000 ha)	6 625
• Nombre de propriétaire	129 850
• Propriétaires actif	74 015
Syndicats ou offices de producteurs de bois (n)	15

Coopératives forestières en 2004-2005

Coopératives forestières (n)	43
Membres (n)	3 136
Travailleurs (4 semaines et plus)	4 233
Travaux sylvicoles ('000 ha)	79 551
Récolte ('000 m ³)	5 448
Chiffre d'affaires (M\$)	309

1 Portrait géographique du Québec forestier

01.01.01

1.1 Zones et sous-zones de végétation

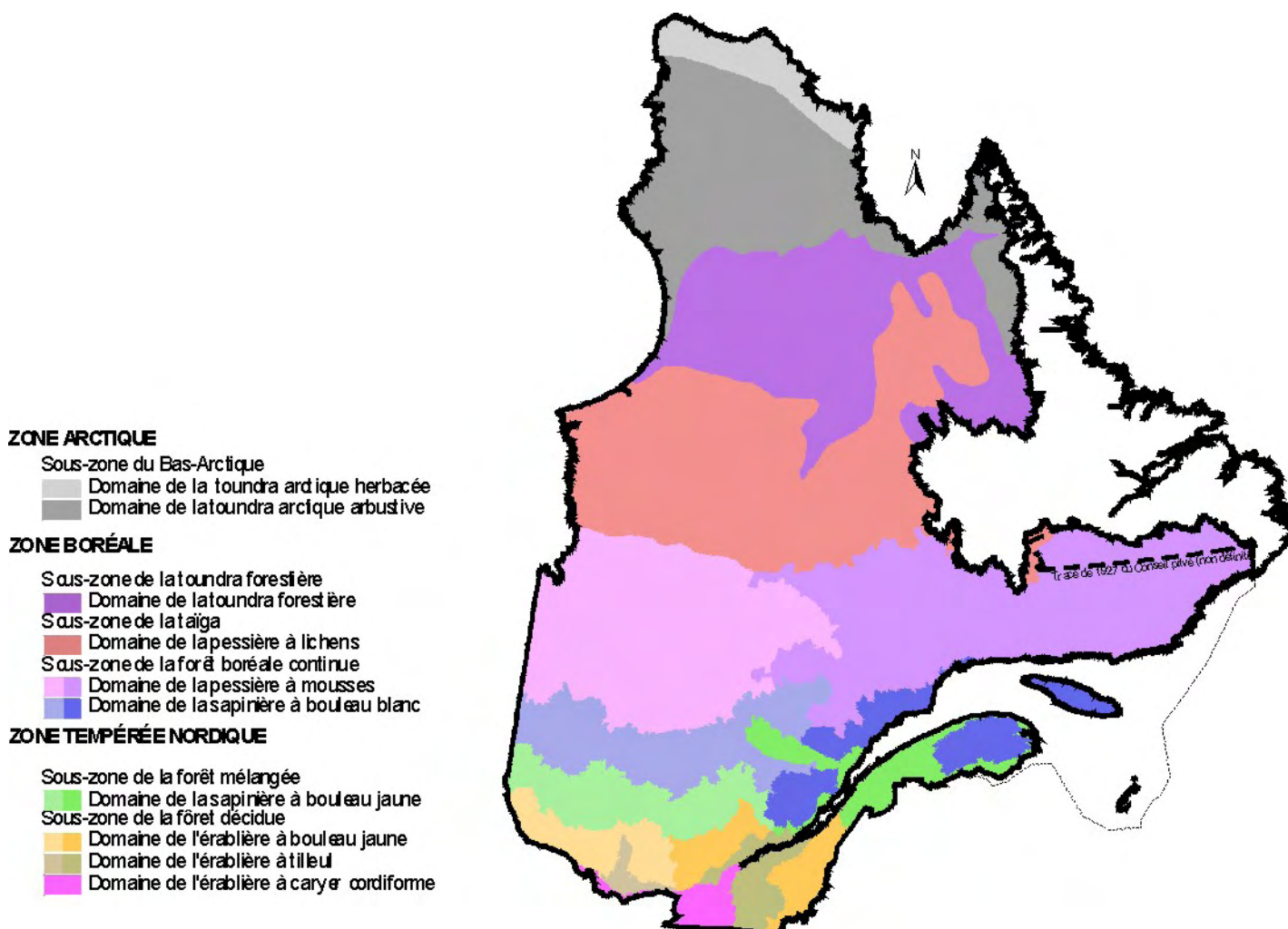

Source : Direction des inventaires forestiers, division écologie - productivité.

Selon le tracé non définitif de 1927, le Québec a une superficie de 1 667 441 km², Labrador exclus.

Selon la nouvelle classification écologique du territoire (1998), les eaux du fleuve en aval de la pointe est de l'île d'Orléans le golfe du Saint-Laurent jusqu'à la frontière établie avec les provinces maritimes en 1964; inclut aussi les échancrures des baies James, d'Hudson et d'Ungava ainsi que celles du détroit Hudson occupent une superficie de 153 313 km².

Le Québec est partagé en trois zones de végétation : la **zone tempérée nordique**, dominée par des peuplements feuillus et mélangés, la **zone boréale**, caractérisée par des peuplements de conifères sempervirents, et la **zone arctique**, marquée par une végétation arborescente et herbacée. Ces trois zones, qui reflètent les grandes subdivisions climatiques québécoises, sont peuplées par une flore distincte. Elles correspondent aux divisions mondiales de la végétation.

On subdivise les zones de végétation en sous-zones, en fonction de la physionomie de la végétation qui domine les paysages à la fin des successions. Ainsi, la **zone tempérée nordique** couvre deux sous-zones : celle de la **forêt décidue** et celle de la **forêt mélangée**. Dans la première, on trouve surtout des forêts de feuillus nordiques, dominées par l'érable à sucre, et, dans la seconde, des peuplements mixtes. Les forêts mélangées renferment à la fois des espèces boréales, comme le sapin baumier et l'épinette noire, et des espèces méridionales, comme le bouleau jaune. La richesse floristique de la sous-zone de la forêt mélangée est légèrement moindre que celle de la forêt décidue.

Pour sa part, la **zone boréale** comprend trois sous-zones : la sous-zone de la **forêt boréale continue**, où les peuplements, relativement denses, renferment principalement des espèces résineuses boréales et des feuillus de lumière, la **taïga**, où dominent des forêts conifériennes ouvertes sur un tapis de lichens, et la **toundra forestière**, mosaïque de peuplements de densité variable et de toundra, où l'on voit surtout des arbustes et des lichens. La limite des arbres (épinette noire, épinette blanche et mélèze laricin) constitue la démarcation entre la zone boréale et la zone arctique. Au Québec, la **zone arctique** ne compte qu'une seule sous-zone, le **Bas-Arctique**, caractérisée par l'absence d'arbres, le pergélisol continu ainsi qu'une végétation de toundra, essentiellement composée d'arbustes, d'herbacées (des graminées surtout), de mousses et de lichens.

1 Portrait géographique du Québec forestier

1.2 Sous-zones de végétation et domaines bioclimatiques du Québec

01.02.01

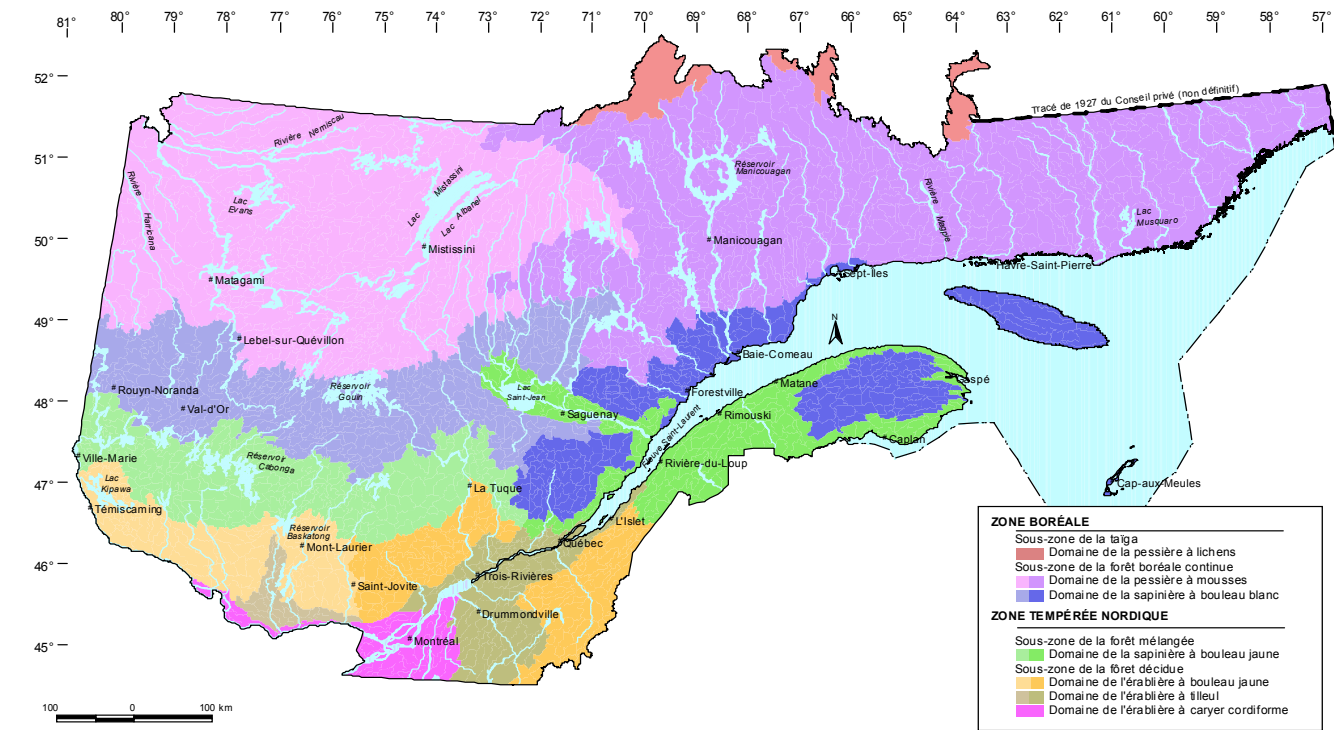

Source : Direction des inventaires forestiers, division écologie - productivité.

Superficie selon les sous-zones de végétation et les domaines bioclimatiques (km² et %) ^{1, 2}

01.02.02

	Superficie (km ²)	% de la zone	% de la forêt méridionale
Sous-zone du Bas-Arctique	236 000	100	
Domaine de la toundra arctique herbacée	38 200	16	
Domaine de la toundra arctique arbustive	197 800	84	
Sous-zone de la toundra forestière	217 100	100	
Domaine de la toundra forestière	217 100	100	
Sous-zone de la taïga	299 900	100	
Domaine de la pessière à lichens	299 900	100	
Sous-zone de la forêt boréale continue	551 400	100	72
Domaine de la pessière à mousses	412 400	75	54
Domaine de la sapinière à bouleaux blancs	139 000	25	18
Sous-zone de la forêt mélangée	98 600	100	13
Domaine de la sapinière à bouleaux jaunes	98 600	100	13
Sous-zone de la forêt décidue	111 100	100	15
Domaine de l'érablière à bouleaux jaunes	65 600	59	9
Domaine de l'érablière à tilleuls	31 000	28	4
Domaine de l'érablière à caryers cordiformes	14 500	13	2

1. Ce sont surtout des facteurs climatiques, généralement moins favorables au fur et à mesure qu'on se déplace vers le nord, qui déterminent la distribution de la végétation sur le territoire québécois. Cependant, dans la plaine du Saint-Laurent, le climat change graduellement du sud-ouest vers le nord-ouest. De plus, dans le Québec méridional, les variations d'altitude, si elles sont importantes, peuvent entraîner un étagement de la végétation comparable aux changements causés par la latitude. La nature du sol, le relief et les perturbations, comme les feux de forêt, les épidémies et les coupes, affectent aussi la distribution de la végétation. En fait, ce sont ces facteurs qui déterminent la répartition des groupements végétaux sur les différentes composantes du paysage (sommets des collines, milieux et bas de pentes, etc.) dans un domaine bioclimatique donné.
2. Les limites des domaines bioclimatiques ont été révisées par le Comité sur la carte des régions écologiques, qui a défini le nouveau système de classification écologique du territoire, en 1998 (inclus les eaux à l'intérieures des terres). L'arrondissement des données peut entraîner des erreurs négligeables dans les totaux

1 Portrait géographique du Québec forestier

1.2 Sous-zones de végétation et domaines bioclimatiques du Québec (suite)

01.02.03

Domaines et sous-domaines bioclimatiques

Un domaine bioclimatique est un territoire caractérisé par la nature de la végétation qui, à la fin des successions, couvre les sites où les conditions pédologiques, le drainage et l'exposition sont moyens (sites mésiques). L'équilibre entre la végétation et le climat est le principal critère de distinction des domaines. Les limites des domaines bioclimatiques ont été révisées par le Comité sur la carte des régions écologiques, qui a défini le nouveau système de classification écologique du territoire, en 1998.

Au Québec, on distingue **dix domaines bioclimatiques**, dont six dans la partie méridionale de la province : l'érablière à caryers cordiformes, l'érablière à tilleuls, l'érablière à bouleaux jaunes, la sapinière à bouleaux jaunes, la sapinière à bouleaux blancs et la pessière à mousses. Dans la partie septentrionale du territoire, on en reconnaît quatre : la pessière à lichens, la toundra forestière, la toundra arctique arbustive et la toundra arctique herbacée.

Certains des domaines bioclimatiques du Québec méridional sont subdivisés en sous-domaines, car la végétation y présente des différences, qui reflètent celles du régime des précipitations.

1. Domaine de l'érablière à caryers cordiformes (14 500 km²)

Ce domaine bioclimatique de l'érablière à caryers cordiformes (**sous-zone de la forêt décidue**) couvre le sud-ouest de la province, qui bénéficie du climat le plus clément. Il renferme donc la flore la plus méridionale du Québec, dont plusieurs espèces thermophiles. Les forêts y sont très diversifiées. Certaines des espèces qui y croissent sont à la limite septentrionale de leur aire de distribution. C'est le cas du caryer cordiforme, qui prête son nom au domaine, du caryer ovale, du micocoulier, de l'érable noir, du chêne bicolore, de l'orme de Thomas, du pin rigide ainsi que de plusieurs arbustes et plantes herbacées. On y voit aussi d'autres espèces qui poussent également plus au nord, telles que l'érable à sucre, le sapin et les épinettes. Ce domaine n'est pas subdivisé en sous-domaines.

2. Domaine de l'érablière à tilleuls (31 000 km²)

Le domaine bioclimatique de l'érablière à tilleuls (**sous-zone de la forêt décidue**) s'étend au nord et à l'est de celui de l'érablière à caryers cordiformes. La flore y est aussi très diversifiée, mais plusieurs espèces y atteignent la limite septentrionale de leur aire de distribution. Dans les milieux qui leur sont favorables, le tilleul d'Amérique, le frêne d'Amérique, l'ostryer de Virginie et le noyer cendré accompagnent l'érable à sucre, mais ils sont moins répandus au-delà de ce domaine. La distribution des chênaies rouges et les précipitations permettent de distinguer deux sous-domaines : l'un dans l'ouest, qui est plus sec, l'autre dans l'est, où les précipitations sont plus abondantes.

3. Domaine de l'érablière à bouleaux jaunes (65 600 km²)

Le domaine bioclimatique de l'érablière à bouleaux jaunes couvre les coteaux et les collines qui bordent le sud du plateau laurentidien et des Appalaches. Il occupe la partie la plus nordique de la **sous-zone de la forêt décidue**. Moins diversifiée, sauf sur les meilleurs sites, la flore regroupe de nombreuses espèces boréales, largement répandues au Québec. Sur les sites mésiques, le bouleau jaune est l'une des principales essences compagnes de l'érable à sucre. Le hêtre à grandes feuilles, le chêne rouge et la pruche du Canada croissent aussi dans ce domaine, mais ils deviennent très rares au-delà de sa limite septentrionale, qui marque aussi la fin de l'aire de distribution du tilleul d'Amérique et de l'ostryer de Virginie. Ici, comme dans toute la sous-zone de la forêt décidue, le chablis est l'un des principaux éléments de la dynamique forestière. L'abondance des précipitations ainsi que de la distribution des peuplements de pins blancs et rouges divisent le domaine de l'érablière à bouleaux jaunes en deux sous-domaines, l'un à l'ouest, l'autre à l'est.

4. Domaine de la sapinière à bouleaux jaunes (98 600 km²)

Le domaine bioclimatique de la sapinière à bouleaux jaunes (**sous-zone de la forêt mélangée**) est un écotone, c'est-à-dire une zone de transition entre la zone tempérée nordique, dont il fait partie, et la zone boréale. Il s'étend depuis l'ouest jusqu'au centre du Québec, entre les 47° et 48° de latitude. Il ceinture aussi la péninsule gaspésienne et il englobe les collines des Appalaches, à l'est de Québec, le contrefort des Laurentides, au nord du Saint-Laurent, et l'enclave des basses terres du lac Saint-Jean. Les sites mésiques y sont occupés par des peuplements mélangés de bouleaux jaunes et de résineux, comme le sapin baumier, l'épinette blanche et le thuya. L'érable à sucre y croît à la limite septentrionale de son aire de distribution. Les épidémies de tordeuses des bourgeons de l'épinette et les feux y sont les deux principaux éléments de la dynamique forestière. L'abondance du bouleau jaune et des pinèdes, qui diminue d'ouest en est, permet de distinguer deux sous-domaines : celui de l'ouest est caractérisé par l'omniprésence des bétulaies jaunes à sapins sur les sites mésiques et celui de l'est, par les sapinières à bouleaux jaunes.

1 Portrait géographique du Québec forestier

1.2 Sous-zones de végétation et domaines bioclimatiques du Québec (suite)

01.02.03

5. Domaine de la sapinière à bouleaux blancs (139 000 km²)

Le domaine de la sapinière à bouleaux blancs, qui appartient à la **sous-zone de la forêt boréale continue**, occupe le sud de la zone boréale. Le paysage forestier y est dominé par les peuplements de sapins et d'épinettes blanches, mélangés à des bouleaux blancs sur les sites mésiques. Sur les sites moins favorables, l'épinette noire, le pin gris et le mélèze sont souvent accompagnés de bouleaux blancs ou de peupliers faux tremble. Le bouleau jaune et l'érable rouge ne croissent que dans la partie sud du domaine. La tordeuse des bourgeons de l'épinette est le principal facteur de la dynamique forestière de ce domaine, car le sapin baumier y abonde. Néanmoins, le feu y joue aussi un rôle important. Le domaine de la sapinière à bouleaux blancs peut être divisé en deux sous-domaines. Dans celui de l'ouest, le relief est peu accidenté et les dénivellations, peu importantes. Le cycle des feux y est également plus court, ce qui explique l'abondance des peuplements feuillus ou mélangés d'essences de lumière (peuplier faux tremble, bouleau blanc et pin gris). À cause de l'influence maritime, les précipitations sont généralement plus abondantes dans le sous-domaine de l'est et, conséquemment, le cycle des feux y est plus long.

6. Domaine de la pessière à mousses (412 400 km²)

Vers le nord, le domaine de la pessière à mousses succède à celui de la sapinière à bouleaux blancs. Il s'étend approximativement jusqu'au 52° parallèle, et sa limite nord coïncide avec celle de la **sous-zone de la forêt boréale continue**. Les paysages y sont assez uniformes, puisque le couvert forestier est nettement dominé par l'épinette noire, qui y forme bon nombre de peuplements monospécifiques, mais qui s'associe également à différentes espèces compagnes, dont le sapin baumier. Les sapinières n'occupent plus que les versants de rares collines. Certains feuillus, tels le bouleau blanc, le peuplier faux tremble et, dans une moindre mesure, le peuplier baumier, croissent aussi dans ce domaine. Les sous-bois sont couverts de mousses hydnacées et de plantes arbustives éricacées. Les espèces herbacées sont peu nombreuses. Compte tenu des précipitations, on divise le domaine bioclimatique de la pessière à mousses en deux sous-domaines. Le cycle des feux, principal élément de la dynamique forestière, est beaucoup plus long dans celui de l'est, où les sapinières sont plus abondantes et la proportion de sapins dans les pessières, plus élevée.

7. Domaine de la pessière à lichens (299 900 km²)

Le domaine de la pessière à lichens occupe toute la **sous-zone de la taïga**, qui s'étend du 52° au 55° parallèle. Il se distingue surtout de celui de la pessière à mousses par la faible densité du couvert forestier. L'épinette noire, dont la reproduction végétative est favorisée par les rigueurs du climat et la faiblesse des précipitations, ponctue le tapis de lichens. Quant au sapin baumier et au pin gris, ils y atteignent la limite nordique de leur aire de distribution. Le feu a ravagé de vastes étendues dans le domaine de la pessière à lichens.

8. Domaine de la toundra forestière (217 100 km²)

Le domaine bioclimatique de la toundra forestière est l'écotone, ou transition, entre la zone boréale, dont il fait partie, et la zone arctique. Il s'étend du 55° jusqu'au 58° parallèle, approximativement. Le paysage a l'allure d'une mosaïque dominée par des landes arbustives, entrecoupées de forêts dans les sites abrités. Cette mosaïque résulte des feux et du climat nordique, attesté par la présence de pergélisol discontinu. La limite nord de ce domaine coïncide avec celle des arbres. On y trouve surtout des peuplements d'épinettes noires rabougries, qui ne mesurent pas plus de trois mètres de hauteur.

9. Domaine de la toundra arctique arbustive (197 800 km²)

Le domaine bioclimatique de la toundra arctique arbustive, qui appartient à la **sous-zone du Bas-Arctique**, s'étend du 58° jusqu'au 61° parallèle, approximativement. Les saules et les bouleaux nains y côtoient des plantes herbacées, des graminées pour la plupart, ainsi que des mousses et des lichens. Le pergélisol continu et des formes de terrain qui résultent de l'activité périglaciaire caractérisent ce domaine. Le couvert végétal ne dépasse généralement pas deux mètres, et seules certaines espèces de saules arctiques peuvent atteindre une telle hauteur. Des enclaves d'une végétation apparentée à celle de ce domaine occupent les plus hauts sommets du Québec méridional, dont ceux de la Gaspésie et des monts Groulx.

10. Domaine de la toundra arctique herbacée (38 200 km²)

Le domaine bioclimatique de la toundra arctique herbacée (**sous-zone du Bas-Arctique**) est le plus nordique du Québec. Le climat régional est si rigoureux que même les arbustes sont rares et de petite taille. Cypéracées et graminées s'y mêlent aux mousses et aux lichens et dominent des paysages où le roc et le sol minéral sont souvent dénudés. Tout le territoire est couvert de pergélisol.

1 Portrait géographique du Québec forestier

1.3 Affectation du territoire public

État de la situation du processus d'affectation du territoire public^{1,2}

01.03.01

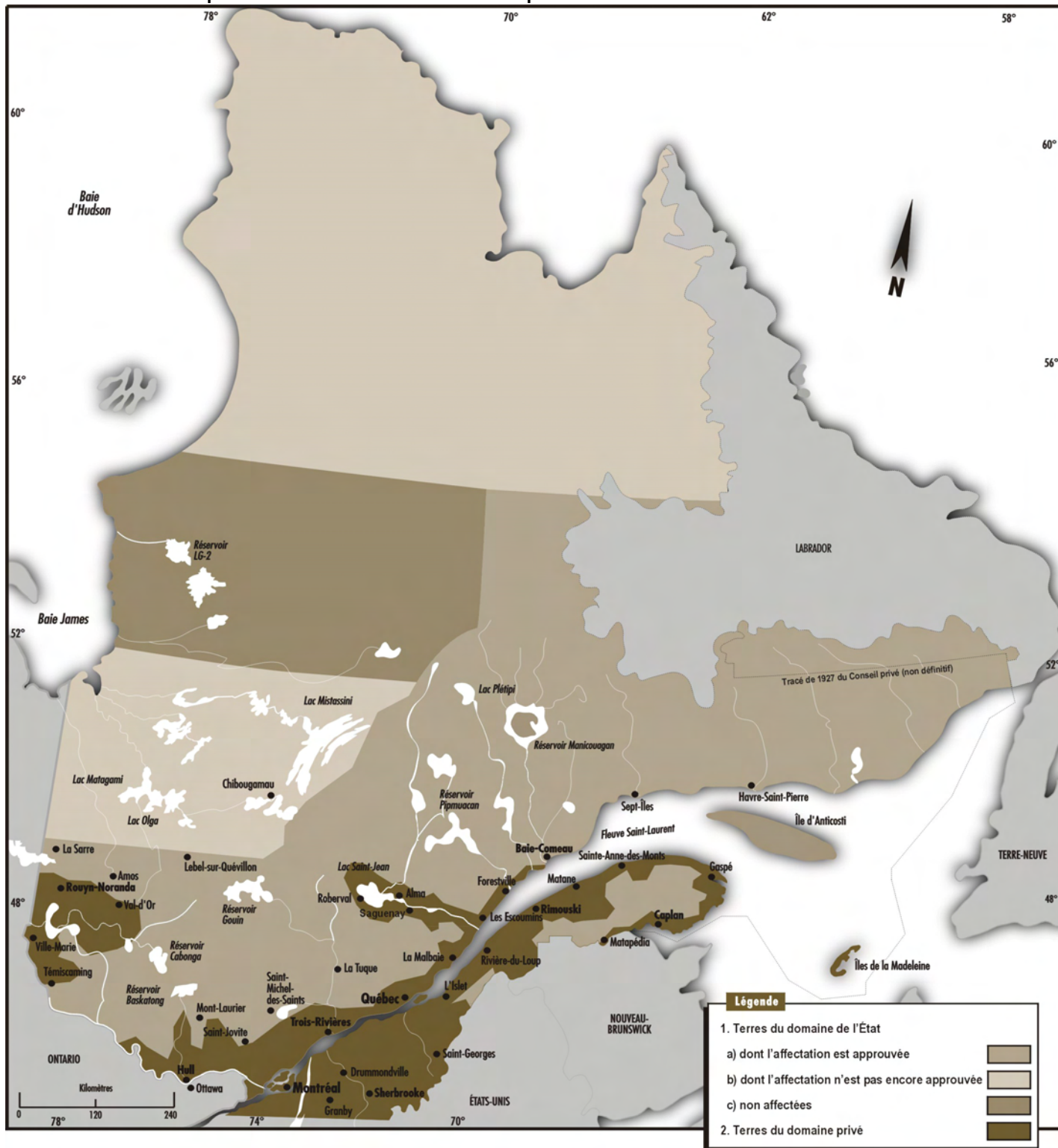

1. Mise à jour de décembre 1999.

2. Le gouvernement a amorcé en 2005 l'élaboration d'un nouveau plan d'affectation du territoire public (PATP) pour les régions Saguenay—Lac-St-Jean, Capitale-Nationale, Mauricie, Outaouais, Abitibi-Témiscamingue, Côte-Nord, Gaspésie—Îles-de-la-Madelaine et Laurentides.

Source : Direction du soutien aux opérations Énergie, Mines et Territoire.

1 Portrait géographique du Québec forestier

1.3 Affectation du territoire public (suite) ¹

Superficies en cause ²

(M km²)

01.03.02

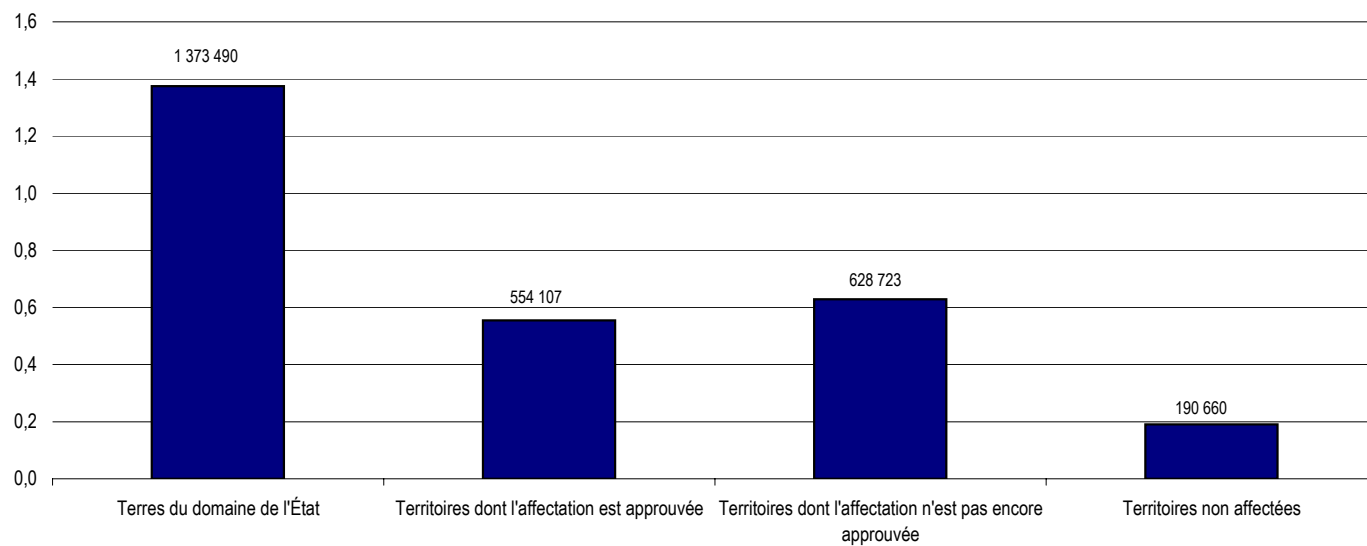

1. Les travaux d'approbation se poursuivent, notamment au sud de la baie James et ceux qui relèvent de l'administration régionale de Kativik

2. Superficies établies à partir de données cueillies en 1997. Elles diffèrent légèrement de celles mesurées lors des inventaires forestiers et elles ne tiennent pas compte des dernières modifications, telles celles consécutives à la vente de terrains, par exemple. Soulignons que toutes ces données devraient être harmonisées d'ici peu

Source : Direction du soutien aux opérations Énergie, Mines et Territoire.

1 Portrait géographique du Québec forestier

1.3 Affectation du territoire public (suite)

Unités territoriales : nombre et superficies (estimations)

01.03.03

Unités territoriales	Nombre ¹	Superficie ¹ (km ²)	%
Production forestière exclue			
Réserves écologiques :			
Constituées	59	708	
Projetées	16	1 306	
À agrandir (Matamec)	1	546	
Parcs :			
Constitués (provinciaux : 18, fédéraux : 3)	21	5 231	
Projetés au nord du 52 ^e :	14	47 904	
Projetés au sud du 52 ^e :	6	9 842	
Habitats floristiques ²	9	..	
Refuges fauniques	2	15	
Sous-total	128	65 552	4,8
Production forestière permise			
Habitats fauniques ³	656	40 920	
Sites récréatifs ⁴	3 182	1 200	
Sites d'utilité publique et d'intérêt particulier	3 869	7 900	
Sites agricoles	560	1 710	
Autres sites non cartographiés ⁵			
Aires de confinement de l'original		9 000	
Lisières boisées en milieu riverain		26 100	
Sous-total	8 267	86 830	6,3
Production forestière prioritaire ⁶			
Zone forestière et récréative	3 376	6 650	0,5
Zone de production forestière		361 206	26,3
Sous-total	3 376	367 856	26,8
Production d'autres ressources ⁷ (aire de distribution)		853 252	62,1
Total	11 771	1 373 490 ⁸	100,0

1. Données compilées à partir du plan d'affectation des terres du domaine de l'État, des projets en cours et d'estimations, dans le cas des territoires non affectés

2. Les habitats floristiques menacés se trouvent à l'intérieur de certains parcs et réserves écologiques

3. Inclut environ 200 habitats d'une superficie totale de 2 500 km².

4. Il s'agit de sites qui ont une certaine envergure ou sur lesquels on a installé de l'équipement ou des infrastructures importantes.

5. Sites sur lesquels on applique des mesures particulières en vue de protéger la faune.

6. Le **Règlement sur les normes d'intervention dans les forêts du domaine de l'État** prévoit des mesures de protection pour certaines superficies exclues de la zone de production forestière permise :

- les lisières boisées qui séparent les parterres de coupe (14 900 km²);
- les aires boisées qui constituent l'environnement immédiat de nombreux sites dans la zone de production forestière permise (superficies à déterminer)
- les aires qui forment l'encadrement visuel de certains sites dans la zone de production forestière permise (superficies à déterminer)
- les superficies couvertes par les baux émis pour de la villégiature isolée (superficies à déterminer)

7. Territoire situé au nord de la limite des aires communes, où l'on trouve les sites d'exploitation minière, les sites d'aménagement énergétique, etc

8. Superficies établies à partir de données cueillies en 1997. Elles diffèrent légèrement de celles mesurées lors des inventaires forestiers et elles ne tiennent pas compte des dernières modifications, telles celles consécutives à la vente de terrains, par exemple. Soulignons que toutes ces données devraient être harmonisées d'ici peu

Source : Direction du soutien aux opérations Énergie, Mines et Territoire.

1 Portrait géographique du Québec forestier

1.4 Territoires qui bénéficient d'une protection ou d'un statut particulier

01.04.01

	Nombre	Superficie (km ²)	Longueur (km)
Ententes entre le ministre et des propriétaires de terrains privés	34	1 986,45	34,50
Entente entre le gouvernement du Québec et une communauté autochtone	3	1 238,75	..
Pourvoires avec droits exclusifs	192	25 051,05	755,00
Pourvoires sans droits exclusifs	488
Aires fauniques communautaires (AFC)	4	3 704,00	..
Petits lacs aménagés	21	3,36	..
Zones d'exploitation contrôlée (zec)	86	47 877,30	1 652,90
Réserves fauniques	21	66 900,81	524,10
Habitats fauniques protégés, sur les terres du domaine de l'État ¹	1 554	45 673,85	..
Refuges fauniques	10	19,99	..
Réserves à castors ²	11	1 291 183,00	..
Terrains de piégeage ²	1 975	118 607,00	..
Sites acquis ou protégés par la Fondation de la Faune du Québec (FFQ)	45	39,35	..
Parcs nationaux du Québec	22	6 404,22	..
Parc marin du Saguenay--Lac St-Laurent	1	1 138,00	..
Réserves de parcs nationaux du Québec	4	22 277,30	..
Réserves écologiques ³	70	949,17	..
Réserves écologiques projetées ³	4	635,22	..
Habitats floristiques d'espèces menacées ou vulnérables ³	50	50,63	..
Réserves de biodiversités ³	1	193,07	..
Réserves de biodiversités projetées ³	45	35 283,31	..
Réserves aquatiques projetées ³	7	5 070,00	..
Réserves naturelles reconnues ³	32	24,25	..

1. À l'exclusion des habitats des espèces fauniques menacées ou vulnérables et ceux du poisson.

2. On trouve des réserves à castors et des terrains de piégeage dans les limites de certains territoires, comme les pourvoires avec droits exclusifs, les zecs et les réserves fauniques

3. Le réseau québécois des parcs nationaux, réserves de parcs nationaux, réserves écologiques, réserves de biodiversités, réserves aquatiques, réserves naturelles et habitats floristiques est sous la responsabilité du ministère du Développement durable, de l'Environnement et des Parcs du Québec

Sources : Territoires ayant un statut particulier ou faisant l'objet d'une protection particulière.

Secteur Faune du ministère des Ressources naturelles et de la Faune

Ministère du Développement durable, de l'Environnement et des Parcs

1 Portrait géographique du Québec forestier

1.4 Territoires qui bénéficient d'une protection ou d'un statut particulier (suite)

Le réseau québécois de parcs ¹

Les parcs nationaux du Québec au sud du 53^e parallèle

01.04.02



1. Mise à jour en août 2007.

Source : Ministère du Développement durable, de l'Environnement et des Parcs.

Parc	Date de création	Décret	Superficie (km ²)
A Parc national de l'Île-Bonaventure-et-du-Rocher-Percé	1985/02/06	148-85	5,80
B Parc national de la Gaspésie	1981/11/25	3192-81	802,00
C Parc national de Miguasha	1985/02/06	147-85 et 1316-85	0,62
D Parc national du Bic	1984/11/07	2329-84	33,20
E Parc national du Saguenay	1983/06/15	1111-83	283,60
F Parc national des Monts-Valin	1996/09/19	1036-96	153,60
G Parc national de la Pointe-Taillon	1985/11/06	2142-85	92,20
H Parc national des Grands-Jardins	1981/11/25	3105-81	310,00
I Parc national de la Jacques-Cartier	1981/11/25	3107-81	670,60
J Parc national de Frontenac	1987/08/06	1059-87	155,30
K Parc national du Mont-Mégantic	1994/06/16	678-94	54,86
L Parc national du Mont-Orford	1979/08/29	2279-79 et 2543-80	54,91
M Parc national de la Yamaska	1983/07/27	1384-83	12,89
N Parc national du Mont-Saint-Bruno	1985/10/02	1912-85	5,90
O Parc national des Îles-de-Boucherville	1984/09/12	1914-84 et 2534-84	8,14
P Parc national d'Oka	1990/06/21	721-90	23,70
Q Parc national du Mont-Tremblant	1981/03/01	306-81, 1728-90 et 660-00	1 510,10
R Parc national d'Aigüebelle	1985/02/06	145-85 et 1251-98	268,30
S Parc marin du Saguenay-Saint-Laurent	1998/06/10	782-98	1 138,00
T Parc national des Hautes-Gorges-de-la-Rivière-Malbaie	2000/06/28	623-00	224,70
U Parc national d'Anticosti	2001/04/26	320-01	571,80
V Parc national de Plaisance	2002/03/21	156-02	28,10
W Parc national des Pingualuit (au nord du 53 ^e parallèle)	2004/01/01	1322-03	1 133,90
Total			7 542,22

1 Portrait géographique du Québec forestier

1.4 Territoires qui bénéficient d'une protection ou d'un statut particulier (suite)

Le réseau québécois de réserves écologiques ¹

01.04.03

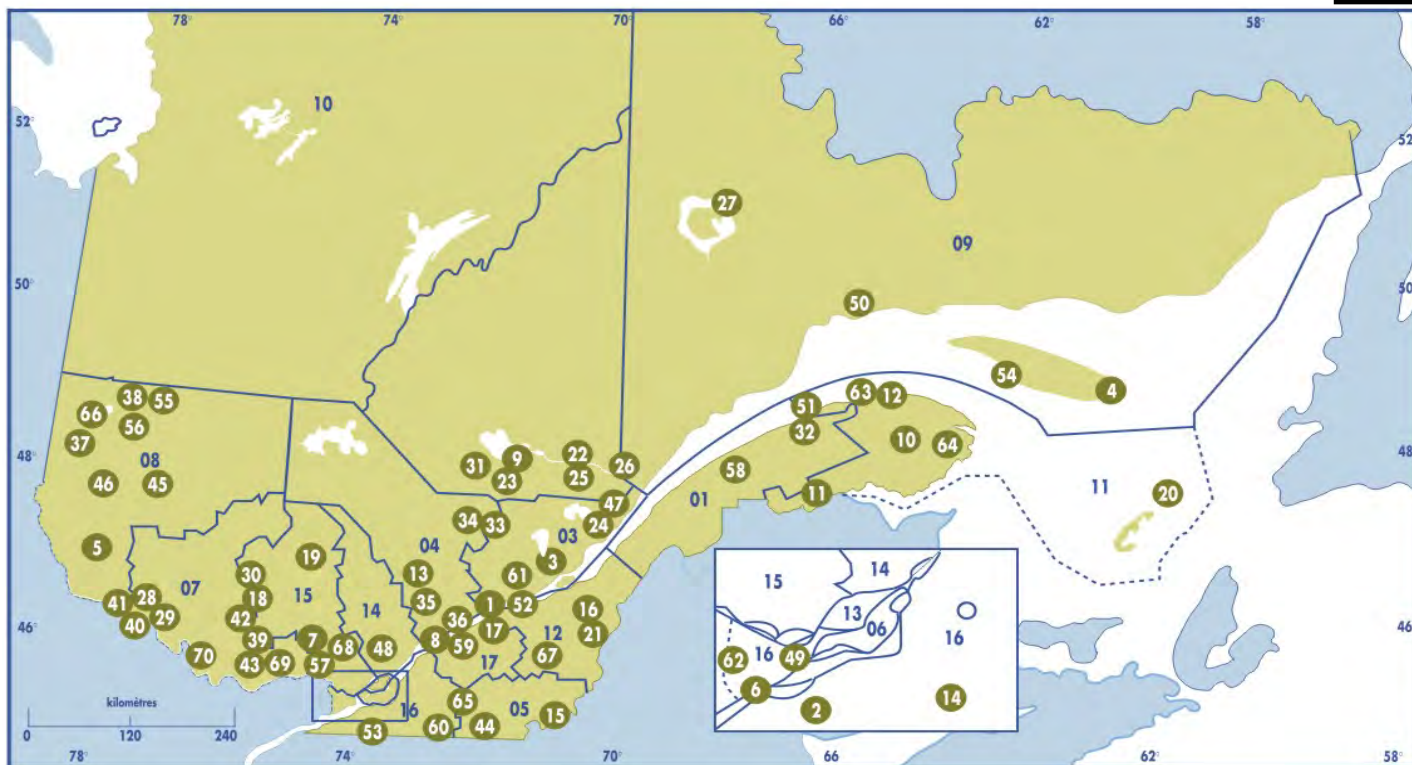

1. Mise à jour en août 2007.

Source : Ministère du Développement durable, de l'Environnement et des Parcs.

Réserves écologiques

Superficie (ha)		Superficie (ha)		Superficie (ha)	
1	Rivière-du-Moulin (de la)	10,7	25	Victor-A.-Huard	20,0
2	Pin-Rigide (du)	66,0	26	Marcelle-Gauvreau	114,0
3	Tantaré (de)	1 450,0	27	Louis-Babel	23 540,0
4	Pointe-Heath (de la)	1 869,0	28	James-Little	204,0
5	Lac-Malakisis (du)	3 027,0	29	Ruisseau-de-l'Indien (du)	324,0
6	Micocoulier (du)	28,7	30	Rolland-Germain	1 366,0
7	Jackrabbit	750,0	31	J.-Clovis-Laflamme	1 015,0
8	Île-aux-Sternes (de l')	35,5	32	Irène-Fournier	440,0
9	Couchapaganiche (de)	39,1	33	Bog-à-Lanières (du)	430,0
10	Ernest-Lepage	810,0	34	Judith-De Brésoles	1 089,5
11	Ristigouche (de)	468,0	35	Marie-Jean-Eudes	845,0
12	Manche-d'Épée (de)	573,2	36	Lac-à-la-Tortue (de)	565,7
13	Irénée-Marie	189,4	37	Vieux-Arbres (des)	3,6
14	Marcel-Raymond	64,2	38	William-Baldwin	291,4
15	Samuel-Brisson	790,0	39	Érablière-du-Trente-et-Un-Milles (de l')	606,0
16	Claude-Mélançon	534,6	40	Aigle-à-Tête-Blanche (de l')	267,0
17	Lionel-Cinq-Mars	440,0	41	André-Linteau	91,1
18	Louis-Zéphirin-Rousseau	5,2	42	Père-Louis-Marie (du)	315,0
19	Tapani	17,0	43	André-Michaux	450,0
20	Île-Brion (de l')	650,0	44	Vallée-du-Ruiter (de la)	117,4
21	Thomas-Sterry-Hunt (international)	56,1	45	Caribous-de-Jordan (des)	712,0
22	G.-Oscar-Villeneuve	567,0	46	Dunes-de-la-Moraine-d'Harricana (des)	540,0
23	Louis-Ovide-Brunet	668,6	47	Grands-Ormes (des)	920,0
24	Thomas-Fortin	117,9	48	Tourbières-de-Lanoraie (des)	414,8
49	Îles-Avelles-Wight-et-Hiam (des)	90,0	50	Matamec (de la)	18 600,0
51	Fernald	735,0	51	Fernald	735,0
52	Pointe-Platon (de)	59,4	52	Pointe-Platon (de)	59,4
53	Boisé-des-Muir (du)	11,5	53	Boisé-des-Muir (du)	11,5
54	Grand-Lac-Salé (du)	2 339,0	54	Grand-Lac-Salé (du)	2 339,0
55	Kettles-de-Berry (des)	267,0	55	Kettles-de-Berry (des)	267,0
56	Dunes-de-Berry (des)	259,0	56	Dunes-de-Berry (des)	259,0
57	Rivière-Rouge (de la)	319,8	57	Rivière-Rouge (de la)	319,8
58	Charles-B.-Banville	1 000,0	58	Charles-B.-Banville	1 000,0
59	Léon-Provancher	483,8	59	Léon-Provancher	483,8
60	Rivière-aux-Brochets (de la)	126,2	60	Rivière-aux-Brochets (de la)	126,2
61	Jules-Carpentier	4,7	61	Jules-Carpentier	4,7
62	Presqu'île-Robillard (de la)	84,1	62	Presqu'île-Robillard (de la)	84,1
63	Mont-Saint-Pierre (de)	643,0	63	Mont-Saint-Pierre (de)	643,0
64	Grande-Rivière (de la)	17 300,0	64	Grande-Rivière (de la)	17 300,0
65	Mine-aux-Pipistrelles (de la)	3,2	65	Mine-aux-Pipistrelles (de la)	3,2
66	Chicobi	2 123,0	66	Chicobi	2 123,0
67	Serpentine-de-Coleraine (de la)	396,6	67	Serpentine-de-Coleraine (de la)	396,6
68	Île-Garth (de l')	17,2	68	Île-Garth (de l')	17,2
69	Forêt-la-Blanche (de la)	2 052,0	69	Forêt-la-Blanche (de la)	2 052,0
70	Chênaie-des-Îles-Finlay (de la)	94,0	70	Chênaie-des-Îles-Finlay (de la)	94,0
Total		94 917,1			

Réserves écologiques projetées

Superficie (ha)		Superficie (ha)		Superficie (ha)	
Matamec (de la)	54 600,0	Paul-Provencher	5 300,0		
Ruisseau-Clinchamp (du)	2 430,0	Grande-Rivière (de la)	1 192,0		
Total				63 522,0	

1 Portrait géographique du Québec forestier

1.4 Territoires qui bénéficient d'une protection ou d'un statut particulier (suite)

Zones d'exploitation contrôlée¹

01.04.04

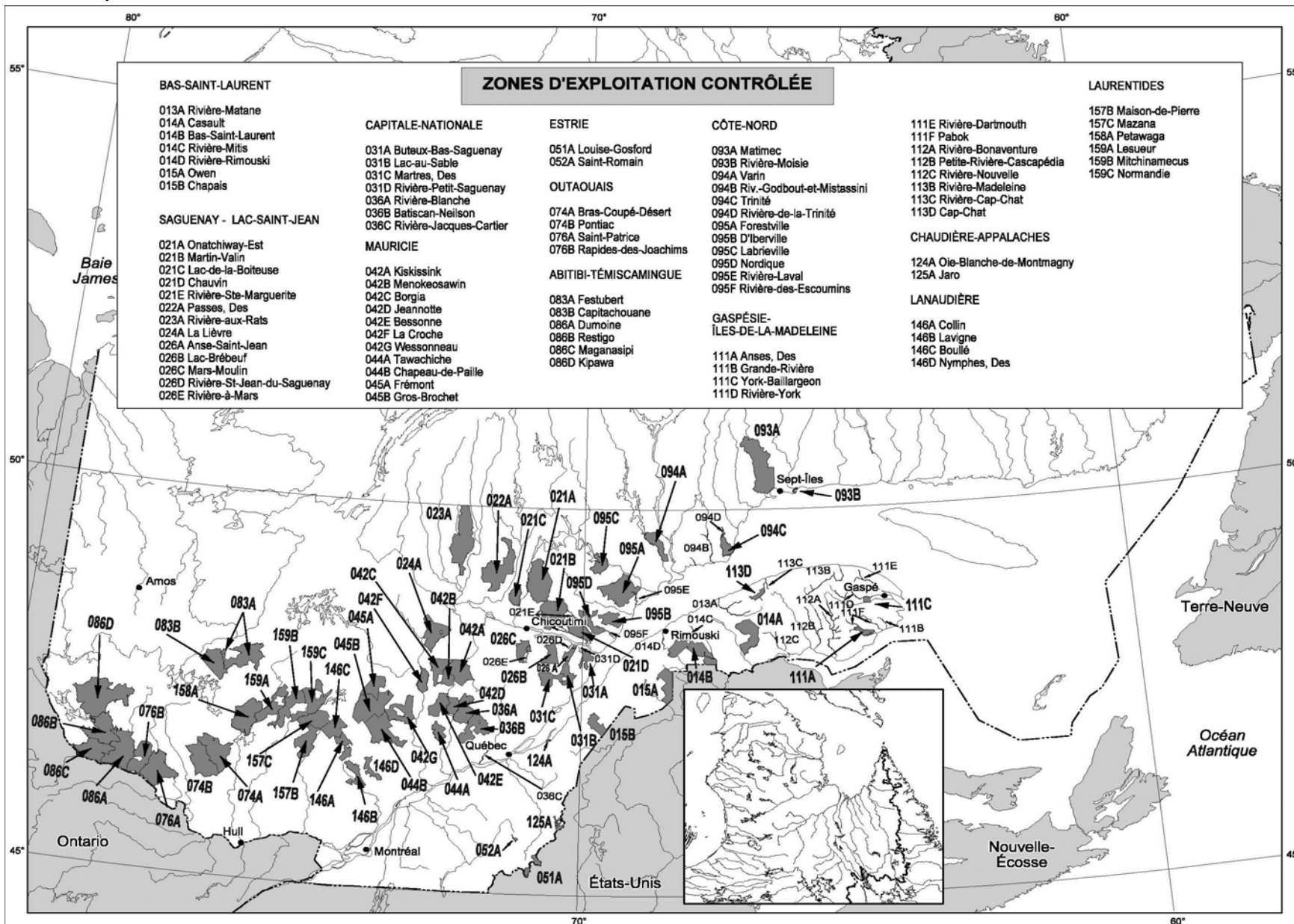

1. Mise à jour d'octobre 2005.

Source : Faune Québec, ministère des Ressources naturelles et de la Faune.

1 Portrait géographique du Québec forestier

1.4 Territoires qui bénéficient d'une protection ou d'un statut particulier (suite)

Pourvoires avec droits exclusifs¹

01.04.05

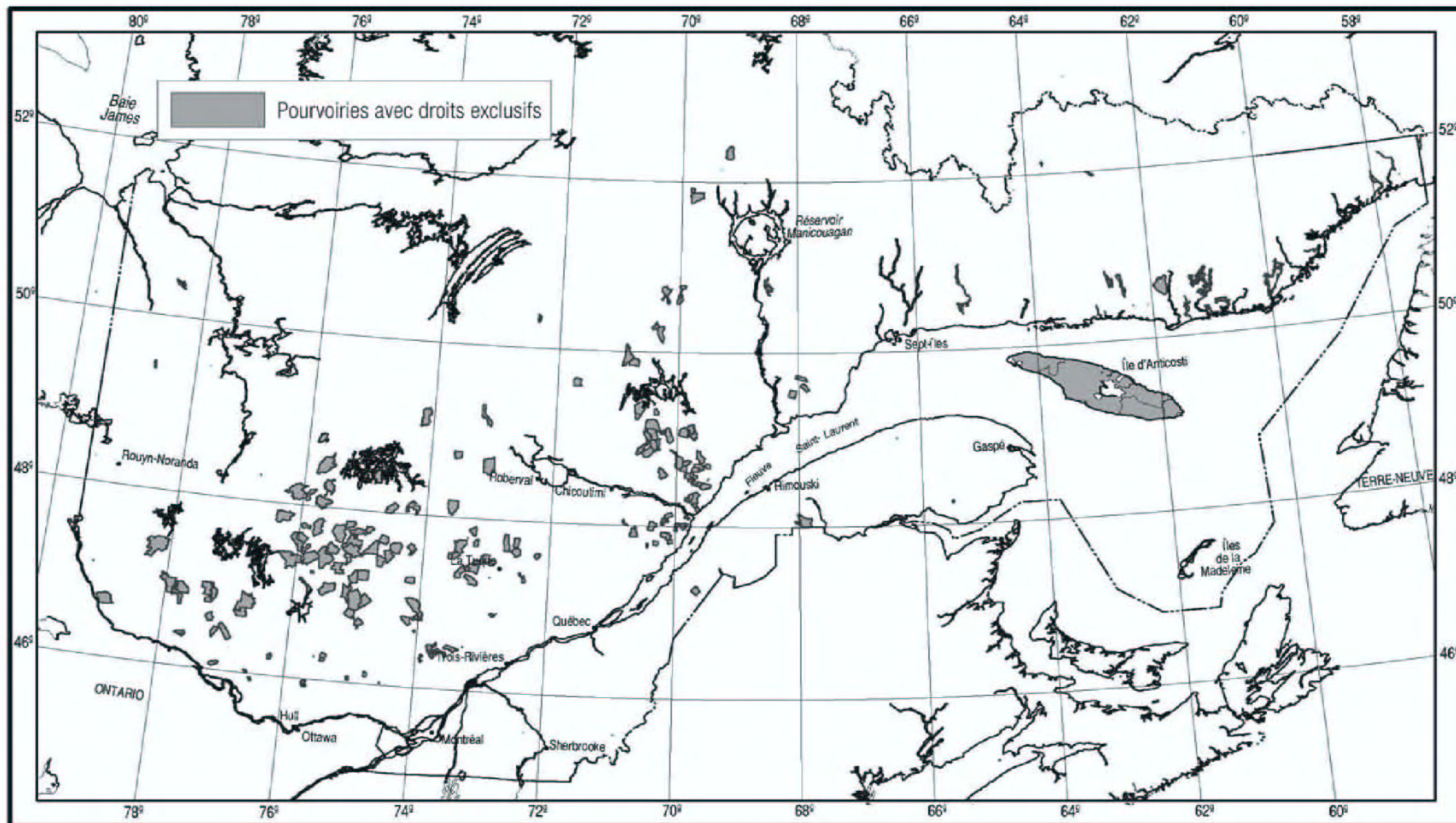

1. Mise à jour d'octobre 2005.

Source : Faune Québec, ministère des Ressources naturelles et de la Faune.

1 Portrait géographique du Québec forestier

1.4 Territoires qui bénéficient d'une protection ou d'un statut particulier (suite)

Principaux territoires selon les régions administratives ¹

01.04.06

Régions administratives	Superficie (km ²)	Parcs nationaux du Québec et parc marin	Superficie (km ²)	Réserves écologiques	Superficie (km ²)	Zones d'exploitation contrôlée ²	Superficie (km ²)	Longueur des cours d'eau (km)	Superficie pourvoires avec droits exclusifs (km ²)
01 Bas-Saint-Laurent		D- Parc national du Bic	33,2	32- Irène-Fournier	4,4	Bas-Saint-Laurent, du	1 019,0		
- terres fermes	22 324,0			51- Fernald	7,4	Casault	838,0		
- eaux salées	5 735,0			58- Charles B. Banville	10,0	Chapais	388,0		
- eaux douces	342,0					Owen	615,0		
						Rivière-Matane (S, M)		102,0	
						Rivière-Mitis (S, M)		43,9	
						Rivière-Rimouski (S)		18,0	
Sous-total	28 401,0		33,2		21,8		2 860,0	163,9	260,8 ³
02 Saguenay—Lac-Saint-Jean		E- Parc national du Saguenay	283,6	9- Couchepeganiche (de)	0,4	L'Anse-Saint-Jean, de	193,0		
- terres fermes	98 579,0	F- Parc national des Monts-Valin	153,6	22- G.-Oscar-Villeneuve	5,7	Chauvin	619,0		
- eaux douces	7 929,0	G- Parc national de la Pointe-Taillon	92,2	23- Louis-Ovide-Brunet	6,7	Lièvre, de la	964,0		
		S- Parc marin du Saguenay-Saint-Laurent	1 138,0	25- Victor-A.-Huard	0,2	Lac-Brèbeuf, du	451,0		
				26- Marcelle-Gauvreau	1,1	Lac-de-la-Boiteuse, du	381,0		
				31- J.-Clovis-Lafamme	10,2	Mars-Moulin	410,0		
						Martin-Valin	1 200,0		
						Onatchiway	1 468,4		
						Passes, des	1 491,0		
						Rivière-à-Mars (S, M)		44,5	
						Rivière-aux-Rats, de la	1 781,0		
						Rivière-Saint-Jean-du-Saguenay (S, M)		12,2	
						Rivière-Sainte-Marguerite (S)		184,4	
Sous-total	106 508,0		1 667,4		24,2		8 958,4	241,1	2 615,7
03 Capitale-Nationale		H- Parc national des Grands-Jardins	310,0	3-Tantaré (de)	14,5	Batiscan-Neilson	878,0		
- terres fermes	19 038,0	I- Parc national de la Jacques-Cartier	670,6	24- Thomas-Fortin	1,2	Buteux-Bas-Saguenay	258,7		
- eaux salées	1 266,0	T- Parc national des Hautes-Gorges-de-la-Rivière-Malbaie	224,7	47- Grands-Ormes (des)	9,2	Lac-au-Sable, du	370,5		
- eaux douces	658,0			61- Jules-Carpentier	0,0	Martres, des	424,4		
						Rivière-Blanche, de la	729,0		
						Rivière-Jacques-Cartier (S, M)		42,0	
						Rivière-Petit-Saguenay (S)		14,0	
Sous-total	20 962,0		1 205,3		24,9		2 660,6	56,0	511,8
04 Mauricie				8- Marcel-Léger (anc. Île-aux-Sternes) (de l')	0,4	Bessonne, de la	524,5		
- terres fermes	36 555,0			13- Irénée-Marie	1,9	Borgia	556,0		
- eaux douces	3 369,0			33- Bog-à-Lanières (du)	4,3	Chapeau-de-Paille, du	1 270,0		
				34- Judith-De-Brésoles	10,9	Frémont	601,0		
				35- Marie-Jean-Eudes	8,5	Gros-Brochet, du	1 439,2		
				36- Lac-à-la-Tortue (de)	5,7	Jeannotte	324,0		
						Kiskissink	829,5		
						Croche, de la	351,8		
						Menoqueosawin	298,5		
						Tawachiche	318,0		
						Wessonneau	805,3		
Sous-total	39 924,0				31,6		7 317,8		2 066,1
05 Estrie		J- Parc national de Frontenac	155,3	15- Samuel-Brisson	7,9	Louise-Gosford	168,4		
- terres fermes	10 253,0	K- Parc national du Mont-Mégantic	54,9	44- Vallée-du-Ruiter (de la)	1,2	Saint-Romain (M)	19,7		
- eaux douces	255,0	L- Parc national du Mont-Orford	58,4	65- Mine-aux-Pipistrelles	0,0				
Sous-total	10 508,0		268,5		9,1		188,1		
06 Montréal									
- terres fermes	502,0								
- eaux douces	123,0								
Sous-total	625,0								

1. Mise à jour d'août 2007.

2. Type d'exploitation : (C) chasse à la sauvagine, (S) pêche au saumon, (M) gestion intégrée.

3. Comprend la pourvoirie Le Chasseur inc. qui détient des droits exclusifs de pêche sur la rivière à saumons Kedgwick (12 km).

4. Comprend 21 pourvoires qui détiennent des droits exclusifs de pêche sur certaines rivières à saumons (741,2 km).

5. Des droits exclusifs de chasse ont été accordés à la Corporation de la sauvagine de l'Isle-aux-Grues pour la chasse à la sauvagine sur les battures publiques de l'Isle-aux-Grues sur 14 km ².

Sources : Faune Québec, ministère des Ressources naturelles et de la Faune, **Territoire ayant un statut particulier ou faisant l'objet d'une protection particulière.**

Direction générale de l'information géographique, **Approximation des superficies du territoire québécois** et Ministère du Développement durable, de l'Environnement et des Parcs.

1 Portrait géographique du Québec forestier

1.4 Territoires qui bénéficient d'une protection ou d'un statut particulier (suite)

Principaux territoires selon les régions administratives ¹ (suite)

01.04.06

Régions administratives	Superficie	Parcs nationaux du Québec et parc marin	Superficie	Réserves écologiques	Superficie	Zones d'exploitation contrôlée ²	Superficie	Longueur des cours d'eau	Superficie pourvoirs avec droits exclusifs
	(km ²)		(km ²)		(km ²)		(km ²)	(km)	(km ²)
07 Outaouais		V- Parc national de Plaisance	28,1	28- James-Little	2,0	Bras-Coupé-Désert	1 205,0		
- terres fermes	31 527,0			29- Ruisseau-de-l'Indien (du)	3,2	Pontiac	1 205,0		
- eaux douces	2 547,0			30- Rolland-Germain	13,7	Rapides-des-Joachims, de	960,1		
				39- Érablière-du-Trente-et-Un-Miles (de l')	6,1	Saint-Patrice	1 348,0		
				40- Aigle-à-Tête-Blanche (de l')	2,7				
				41- André Linteau	1,0				
				42- Père-Louis-Marie (du)	3,2				
				43- André-Michaux	4,5				
				69- Forêt-la-Blanche (de la)	20,5				
				70-Chênaie-des-Îles-Finlay (de la)	0,9				
Sous-total	34 074,0		28,1		57,8		4 718,1		3 073,3
08 Abitibi-Témiscamingue		R- Parc national d'Aiguebelle	268,3	5- Lac-Malakisis (du)	30,3	Capitachouane	858,0		
- terres fermes	58 547,0			37- Vieux-Arbres (des)	0,0	Dumone	1 500,0		
- eaux douces	6 109,0			38- William-Baldwin	2,9	Festubert	1 255,0		
				45- Caribous-de-Jourdan (des)	7,1	Kipawa, de	2 397,0		
				46- Dunes-de-la-Moraine-d'Harricana (des)	5,4	Maganasipi	1 012,0		
				55- Kettles-de-Berry (des)	2,7	Restigo	1 270,9		
				56- Dunes-de-Berry (des)	2,6				
				66- Chicobi	21,2				
Sous-total	64 656,0		268,3		72,2		8 292,9		2 495,3
09 Côte-Nord		U- Parc national d'Anticosti	571,8	4- Pointe-Heath (de la)	18,7	D'Iberville	438,0		
- terres fermes	244 570,0			27- Louis-Babel	235,4	Forestville, de	1 328,0		
- eaux salées	79 735,0			50- Matamec (de la)	186,0	Labrieville, de	406,0		
- eaux douces	27 218,0			54- Grand-Lac-Salé (du)	23,4	Matimek	1 854,0		
						Nordique	458,3		
						Rivière-des-Escoumins (S, M)		34,0	
						Rivière-de-la-Trinité (S)		73,0	
						Rivière-Godbout-et-Mistassini (S, M)		90,0	
						Rivière-Laval (S)		45,5	
						Rivière-Moisie (S)		19,1	
						Trinité, de la	326,2		
						Varin	484,5		
Sous-total	351 523,0		571,8		463,5		5 295,0	261,6	10 496,5 ⁴
10 Nord-du-Québec		W - Parc national des Pingualuit	1 133,9						
- terres fermes	742 088,0	(au nord du 53e parallèle)							
- eaux salées	8 259,0								
- eaux douces	110 206,0								
Sous-total	860 553,0		1 133,9						108,0

1. Mise à jour d'août 2007.

2. Type d'exploitation : (C) chasse à la sauvagine, (S) pêche au saumon, (M) gestion intégrée.

3. Comprend la pourvoirie Le Chasseur inc. qui détient des droits exclusifs de pêche sur la rivière à saumons Kedgwick (12 km).

4. Comprend 21 pourvoirs qui détiennent des droits exclusifs de pêche sur certaines rivières à saumons (741,2 km).

5. Des droits exclusifs de chasse ont été accordés à la Corporation de la sauvagine de l'Isle-aux-Grues pour la chasse à la sauvagine sur les battures publiques de l'Isle-aux-Grues sur 14 km ².

Sources : Faune Québec, ministère des Ressources naturelles et de la Faune, **Territoire ayant un statut particulier ou faisant l'objet d'une protection particulière.**

Direction générale de l'information géographique, **Approximation des superficies du territoire québécois** et Ministère du Développement durable, de l'Environnement et des Parcs.

1 Portrait géographique du Québec forestier

1.4 Territoires qui bénéficient d'une protection ou d'un statut particulier (suite)

Principaux territoires selon les régions administratives ¹ (suite)

01.04.06

Régions administratives	Superficie (km ²)	Parcs nationaux du Québec et parc marin	Superficie (km ²)	Réerves écologiques	Superficie (km ²)	Zones d'exploitation contrôlée ²	Superficie (km ²)	Longueur des cours d'eau (km)	Superficie pourvoies avec droits exclusifs (km ²)
11 Gaspésie—Îles-de-la-Madeleine - terres fermes - eaux salées - eaux douces	20 395,0 57 652,0 125,0	A- Parc national de l'Île-Bonaventure-et-du-Rocher-Percé B- Parc national de la Gaspésie C- Parc national de la Miguasha	5,8 802,0 0,6	10- Ernest-Lepage 11- Ristigouche (de) 12- Manche-d'Épée (de) 20- Île-Brion (de l') 63- Mont-Saint-Pierre (de) 64- Grande-Rivière (de la)	8,1 4,7 5,7 6,5 6,4 173,0	Anses, des Cap-Chat, de (M) Grande-Rivière (S) Petite-Rivière-Cascapédia (S) Rivière-Bonaventure (S) Rivière-Cap-Chat (S, M) Rivière-Dartmouth (S) Rivière-Madeleine (S, M) Rivière-Nouvelle (S) Rivière-York (S) Pabok (S, M) York-Baillargeon	164,5 121,0 127,5 199,0 56,6 62,8 115,8 86,2 94,1 165,0 67,9		
Sous-total	78 172,0		808,4		204,4		353,4	930,0	5,5
12 Chaudière-Appalaches ⁵ - terres fermes - eaux salées - eaux douces	15 152,0 666,0 309,0			1- Rivière-du-Moulin (de la) 16- Claude-Mélançon 17- Lionel-Cinq-Mars 21- Thomas-Sterry-Hunt (Internationale) 52- Pointe-Platon (de) 67- Serpentine-de-Coleraine (de la)	0,1 5,3 4,4 0,6 0,6 4,0	Jaro Oie-Blanche-de-Montmagny (C)	114,7 8,4		
Sous-total	16 127,0				15,0		123,1		
13 Laval - terres fermes - eaux douces	247,0 20,0								
Sous-total	267,0								
14 Lanaudière - terres fermes - eaux douces	12 689,0 823,0			48- Tourbières-de-Lanauraie (des)	4,1	Boulé Collin Lavigne Nymphes, des	638,5 427,0 406,3 275,1		
Sous-total	13 512,0				4,1		1 746,9		697,9
15 Laurentides - terres fermes - eaux douces	21 180,0 1 337,0	P- Parc national d'Oka Q- Parc national du Mont-Tremblant	23,7 1 510,1	7- Jackrabbit 18- Louis-Zéphirin-Rousseau 19- Tapani 57- Rivière-Rouge (de la) 62- Presqu'île-Robillard 68- Île-Garth (de l')	7,5 0,1 0,2 3,2 0,8 0,2	Lesueur Maison-de-Pierre, de la Mazana Mitchinamecus Normandie Petawaga	776,5 805,1 734,0 843,4 1 018,0 1 186,0		
Sous-total	22 517,0		1 533,8		11,9		5 363,0		3 139,3
16 Montérégie - terres fermes - eaux douces	11 180,0 671,0	M- Parc national de la Yamaska N- Parc national du Mont-Saint-Bruno O- Parc national des Îles-de-Boucherville	12,9 5,9 8,1	2- Pin rigide (du) 6- Micocoulier (du) 14- Marcel-Raymond 49- Îles-Avelle-Wight-et-Hiam (des) 53- Boisé-des-Muir (du) 60- Rivière-aux-Brochets (de la)	0,7 0,3 0,6 0,9 0,1 1,3				
Sous-total	11 851,0		26,9		3,9				
17 Centre-du-Québec - terres fermes - eaux douces	6 977,0 284,0			59- Léon-Provancher	4,8				
Sous-total	7 261,0				4,8				
Total	1 667 441,0		6 383,7		949,2		47 877,3	1 652,6	25 470,3

1. Mise à jour d'août 2007.

2. Type d'exploitation : (C) chasse à la sauvagine, (S) pêche au saumon, (M) gestion intégrée.

3. Comprend la pourvoirie Le Chasseur inc. qui détient des droits exclusifs de pêche sur la rivière à saumons Kedgwick (12 km).

4. Comprend 21 pourvoies qui détiennent des droits exclusifs de pêche sur certaines rivières à saumons (741,2 km).

5. Des droits exclusifs de chasse ont été accordés à la Corporation de la sauvagine de l'Isle-aux-Grues pour la chasse à la sauvagine sur les battures publiques de l'Isle-aux-Grues sur 14 km ².

Sources : Faune Québec, ministère des Ressources naturelles et de la Faune, **Territoire ayant un statut particulier ou faisant l'objet d'une protection particulière.**

Direction générale de l'information géographique, **Approximation des superficies du territoire québécois** et Ministère du Développement durable, de l'Environnement et des Parcs.

1 Portrait géographique du Québec forestier
1.4 Territoires qui bénéficient d'une protection ou d'un statut particulier (suite)
Principaux territoires selon les régions administratives¹ (suite)

01.04.06

Régions administratives	Superficie	Réserves de biodiversités	Superficie	Réserves de biodiversités projetées	Superficie	Réserves aquatiques projetées	Superficie
	(km ²)		(km ²)		(km ²)		(km ²)
01 Bas-Saint-Laurent							
- terres fermes	22 324,0						
- eaux salées	5 735,0						
- eaux douces	342,0						
Sous-total	28 401,0						
02 Saguenay—Lac-Saint-Jean				Lac Onistagane (du)	674,5	Rivière Ashuapmushuan (de la)	276,6
- terres fermes	98 579,0			Drumlins du lac Clérac (des)	375,4	Lac au Foin (du)	172,4
- eaux douces	7 929,0			Îles de l'est du Pipmuacan	88,4	Vallée de la rivière Akumunan	
				Lac Plétiipi (du)	206,6	Sainte-Marguerite (de la)	293,1
				Plateau-du-Lac-des-Huit-Chutes (du)	866,7		
					102,7		
Sous-total	106 508,0				2 314,3		742,1
03 Capitale-Nationale				Seigneurie-du-Triton (de la)	407,7		
- terres fermes	19 038,0						
- eaux salées	1 266,0						
- eaux douces	658,0						
Sous-total	20 962,0				407,7		
04 Mauricie							
- terres fermes	36 555,0						
- eaux douces	3 369,0						
Sous-total	39 924,0						
05 Estrie							
- terres fermes	10 253,0						
- eaux douces	255,0						
Sous-total	10 508,0						
06 Montréal							
- terres fermes	502,0						
- eaux douces	123,0						
Sous-total	625,0						

1. Mise à jour d'août 2007.
2. Type d'exploitation : (C) chasse à la sauvagine, (S) pêche au saumon, (M) gestion intégrée.
3. Comprend la pourvoirie Le Chasseur inc. qui détient des droits exclusifs de pêche sur la rivière à saumons Kedgwick (12 km).
4. Comprend 21 pourvoiries qui détiennent des droits exclusifs de pêche sur certaines rivières à saumons (741,2 km).
5. Des droits exclusifs de chasse ont été accordés à la Corporation de la sauvagine de l'Isle-aux-Grues pour la chasse à la sauvagine sur les battures publiques de l'Isle-aux-Grues sur 14 km².
Sources : Faune Québec, ministère des Ressources naturelles et de la Faune, **Territoire ayant un statut particulier ou faisant l'objet d'une protection particulière.**
Direction générale de l'information géographique, **Approximation des superficies du territoire québécois** et Ministère du Développement durable, de l'Environnement et des Parcs.

1 Portrait géographique du Québec forestier

1.4 Territoires qui bénéficient d'une protection ou d'un statut particulier (suite)

Principaux territoires selon les régions administratives ¹ (suite)

01.04.06

Régions administratives	Superficie	Réserves de biodiversités	Superficie	Réserves de biodiversités projetées	Superficie	Réserves aquatiques projetées	Superficie
	(km ²)		(km ²)		(km ²)		(km ²)
07 Outaouais							
- terres fermes	31 527,0						
- eaux douces	2 547,0						
Sous-total	34 074,0						
08 Abitibi-Témiscamingue		Lacs Vaudray et Joannés (des)	193,1	Forêt Piché-Lemoine (de la)	93,8		
- terres fermes	58 547,0			Dunes-de-la-Rivière-Attic (des)	77,7		
- eaux douces	6 109,0			Lac des Quinze (du)	158,6		
				Lac Opasatica (du)	245,0		
				Lac Sabourin (du)	378,0		
				Lac Saint-Cyr (du)	143,1		
				Lac Wetelnagami (du)	234,2		
				Marais du lac Parent (des)	402,7		
				Opémican (d')	237,8		
				Réservoir Decelles (du)	81,2		
Sous-total	64 656,0		193,1		2 052,1		
09 Côte-Nord				Basses collines du Lac Guernesé (des)	2 022,0	Rivière Moisie (de la)	3 897,5
- terres fermes	244 570,0			Buttes du Lac aux Sauterelles (des)	481,0		
- eaux salées	79 735,0			Collines de Brador (des)	32,3		
- eaux douces	27 218,0			Côte d'Harrington Harbor (de la)	1 286,0		
				Île René-Levasseur (de l')	189,0		
				Lac Bright Sand (du)	278,0		
				Lac Gensart (du)	474,0		
				Lac Pasteur	536,3		
				Massif des Lacs Belmont et			
				Magpie (du)	1 575,0		
				Monts Groulx (des)	1 157,0		
				Vallée de la Rivière Natashquan (de la)	4 089,0		
				Paul-Provencher	112,8		
				Lac Berté (du)	482,4		
				Vallée de la Rivière Godbout (de la)	147,5		
				Brûlis du lac Frégate (du)	268,1		
				Lac Ménistouc (du)	354,7		
				Rivière de la Racine de Bouleau (de la)	529,2		
Sous-total	351 523,0				14 014,3		3 897,5
10 Nord-du-Québec				Lac Taibi	266,1	Rivière Harricana Nord (de la)	250,8
- terres fermes	742 088,0			Baie de Boatswain (de la)	108,7	Rivière Haute Harricana (de la)	177,2
- eaux salées	8 259,0			Waskaganish (de)	1 062,7		
- eaux douces	110 206,0			Péninsule de Ministikawatin	894,9		
				Plaine de la Missisicabi (de la)	760,8		
				Collines de Muskuchii (des)	801,1		
				Ruisseau Niquet (du)	164,6		
				Albanel-Témiscamie-Otish	10 934,8		
				Anneaux-Forestiers (des)	133,9		
				Esker-Mistaouac (d')	456,3		
Sous-total	860 553,0				15 583,9		428,0

1. Mise à jour d'août 2007.

2. Type d'exploitation : (C) chasse à la sauvagine, (S) pêche au saumon, (M) gestion intégrée.

3. Comprend la pourvoirie Le Chasseur inc. qui détient des droits exclusifs de pêche sur la rivière à saumons Kedgwick (12 km).

4. Comprend 21 pourvoiries qui détiennent des droits exclusifs de pêche sur certaines rivières à saumons (741,2 km).

5. Des droits exclusifs de chasse ont été accordés à la Corporation de la sauvagine de l'Isle-aux-Grues pour la chasse à la sauvagine sur les battures publiques de l'Isle-aux-Grues sur 14 km ².

Sources : Faune Québec, ministère des Ressources naturelles et de la Faune, **Territoire ayant un statut particulier ou faisant l'objet d'une protection particulière.**

Direction générale de l'information géographique, **Approximation des superficies du territoire québécois** et Ministère du Développement durable, de l'Environnement et des Parcs.

1 Portrait géographique du Québec forestier

1.4 Territoires qui bénéficient d'une protection ou d'un statut particulier (suite)

Principaux territoires selon les régions administratives ¹ (suite)

01.04.06

Régions administratives	Superficie	Réserves de biodiversités	Superficie	Réserves de biodiversités projetées	Superficie	Réserves aquatiques projetées	Superficie
	(km ²)		(km ²)		(km ²)		(km ²)
11 Gaspésie—Îles-de-la-Madeleine				Karst de Saint-Elzéar (les)	44,5	Estuaire de la rivière Bonaventure	2,4
- terres fermes	20 395,0						
- eaux salées	57 652,0						
- eaux douces	125,0						
Sous-total	78 172,0				44,5		2,4
12 Chaudière-Appalaches ⁵							
- terres fermes	15 152,0						
- eaux salées	666,0						
- eaux douces	309,0						
Sous-total	16 127,0						
13 Laval							
- terres fermes	247,0						
- eaux douces	20,0						
Sous-total	267,0						
14 Lanaudière							
- terres fermes	12 689,0						
- eaux douces	823,0						
Sous-total	13 512,0						
15 Laurentides							
- terres fermes	21 180,0						
- eaux douces	1 337,0						
Sous-total	22 517,0						
16 Montérégie							
- terres fermes	11 180,0						
- eaux douces	671,0						
Sous-total	11 851,0						
17 Centre-du-Québec							
- terres fermes	6 977,0						
- eaux douces	284,0						
Sous-total	7 261,0						
Total	1 667 441,0	193,1		34 416,8		5 070,0	

1. Mise à jour d'août 2007.

2. Type d'exploitation : (C) chasse à la sauvagine, (S) pêche au saumon, (M) gestion intégrée.

3. Comprend le pourvoir Le Chasseur inc. qui détient des droits exclusifs de pêche sur la rivière à saumons Kedgwick (12 km).

4. Comprend 21 pourvoiries qui détiennent des droits exclusifs de pêche sur certaines rivières à saumons (741,2 km).

5. Des droits exclusifs de chasse ont été accordés à la Corporation de la sauvagine de l'Isle-aux-Grues pour la chasse à la sauvagine sur les battures publiques de l'Isle-aux-Grues sur 14 km ².

Sources : Faune Québec, ministère des Ressources naturelles et de la Faune, **Territoire ayant un statut particulier ou faisant l'objet d'une protection particulière.**

Direction générale de l'information géographique, **Approximation des superficies du territoire québécois** et Ministère du Développement durable, de l'Environnement et des Parcs.

1 Portrait géographique du Québec forestier

1.4 Territoires qui bénéficient d'une protection ou d'un statut particulier (suite)

Aires protégées au Québec

01.04.07

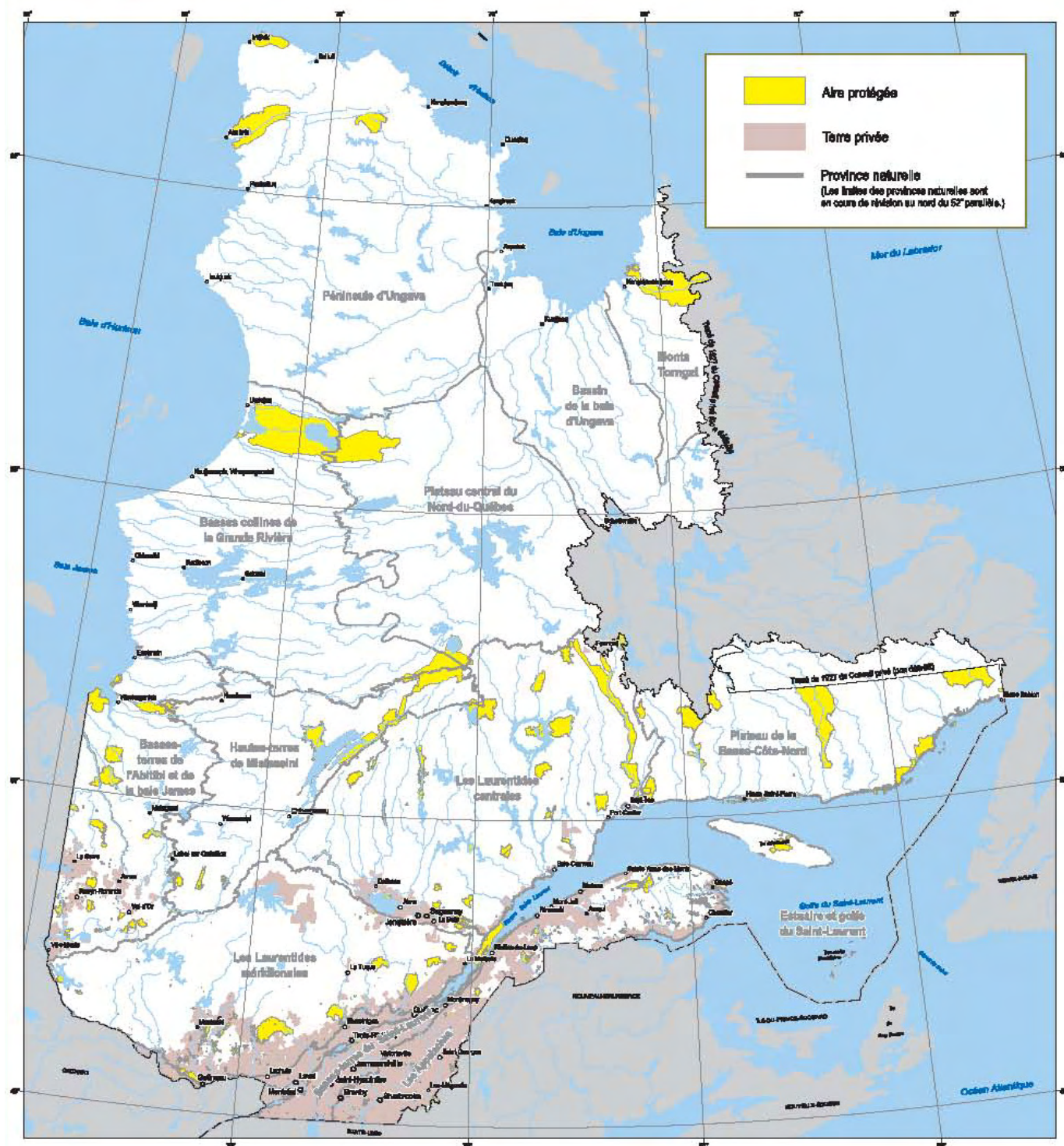

Métadonnées : Système de référence géodésique - NAD 83, ellipsoïde GRS80.

Projection cartographique - Conique droite conforme de Lambert avec deux parallèles d'échelle conservée (46° et 60°)

Réalisation : Production - Direction du patrimoine écologique et des Parcs, Service des aires protégées, et Division de la géomatique et de l'infographie

Note : Le présent document n'a aucune portée légale.

Sources : Données - Base générale et administrative du Québec (BGAQ), Base de données du registre des aires protégées (2007).

Cadre écologique de référence (2004).

Organismes - Ministère des Ressources naturelles et de la Faune, Ministère du Développement durable, de l'Environnement et des Parcs

1 Portrait géographique du Québec forestier

1.5 Divisions administratives des forêts publiques québécoises

Aires communes ¹ (au 31 mars 2007)

01.05.01

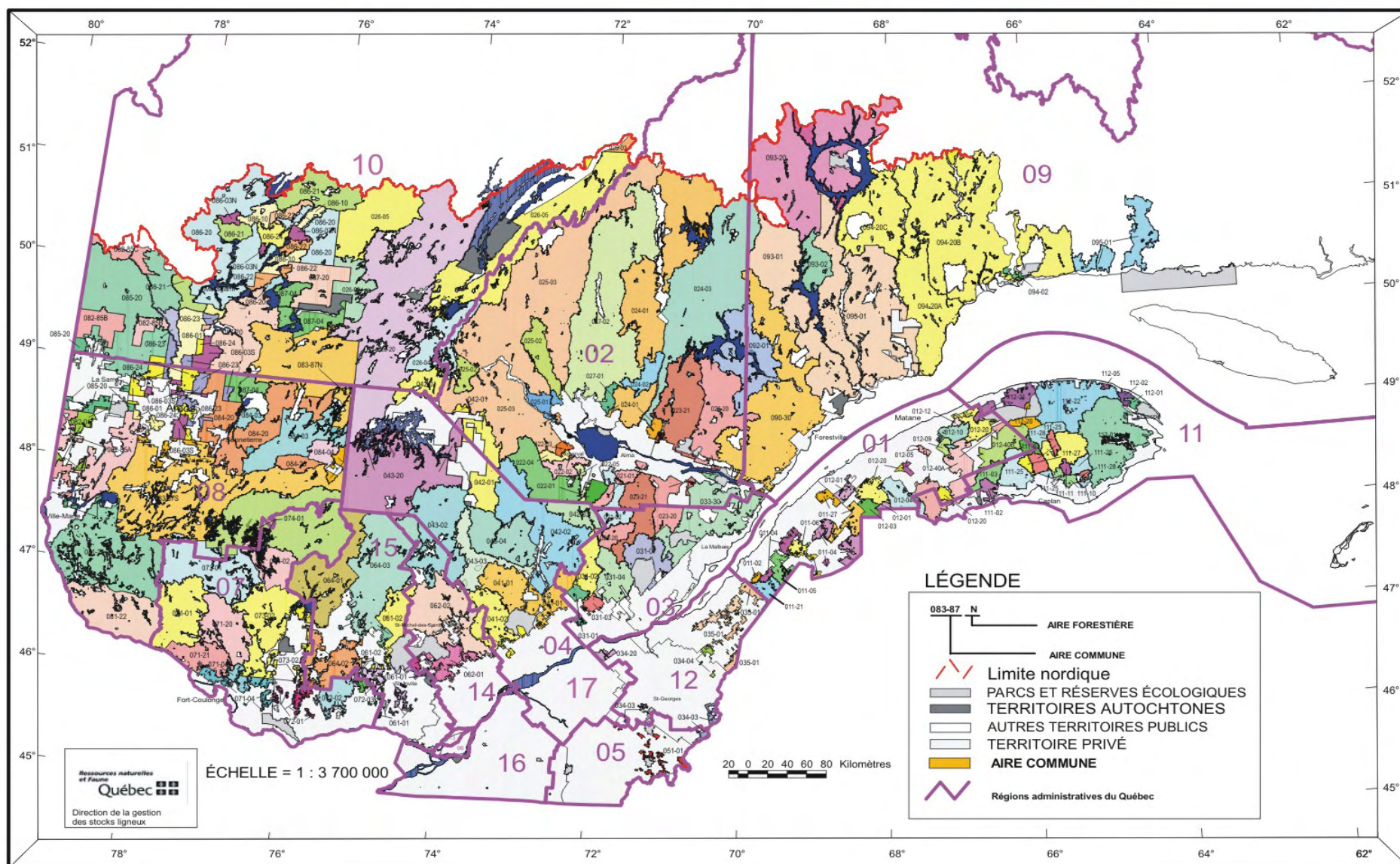

1. Le contrat d'approvisionnement et d'aménagement forestier (CAAF) s'applique à une "unité d'aménagement" constituée d'un ou plusieurs territoires appelés "aire commune" sur lesquels plusieurs industriels forestiers sont autorisés à récolter des volumes de bois d'une ou de plusieurs essence(s).

Note: Au 31 mars 2007, on comptait 114 aires communes, 213 contrats d'approvisionnement et d'aménagement forestier, 6 contrats d'aménagement forestier et 88 conventions d'aménagement forestier

1 Portrait géographique du Québec forestier

1.5 Divisions administratives des forêts publiques québécoises¹ (suite)

01.05.02

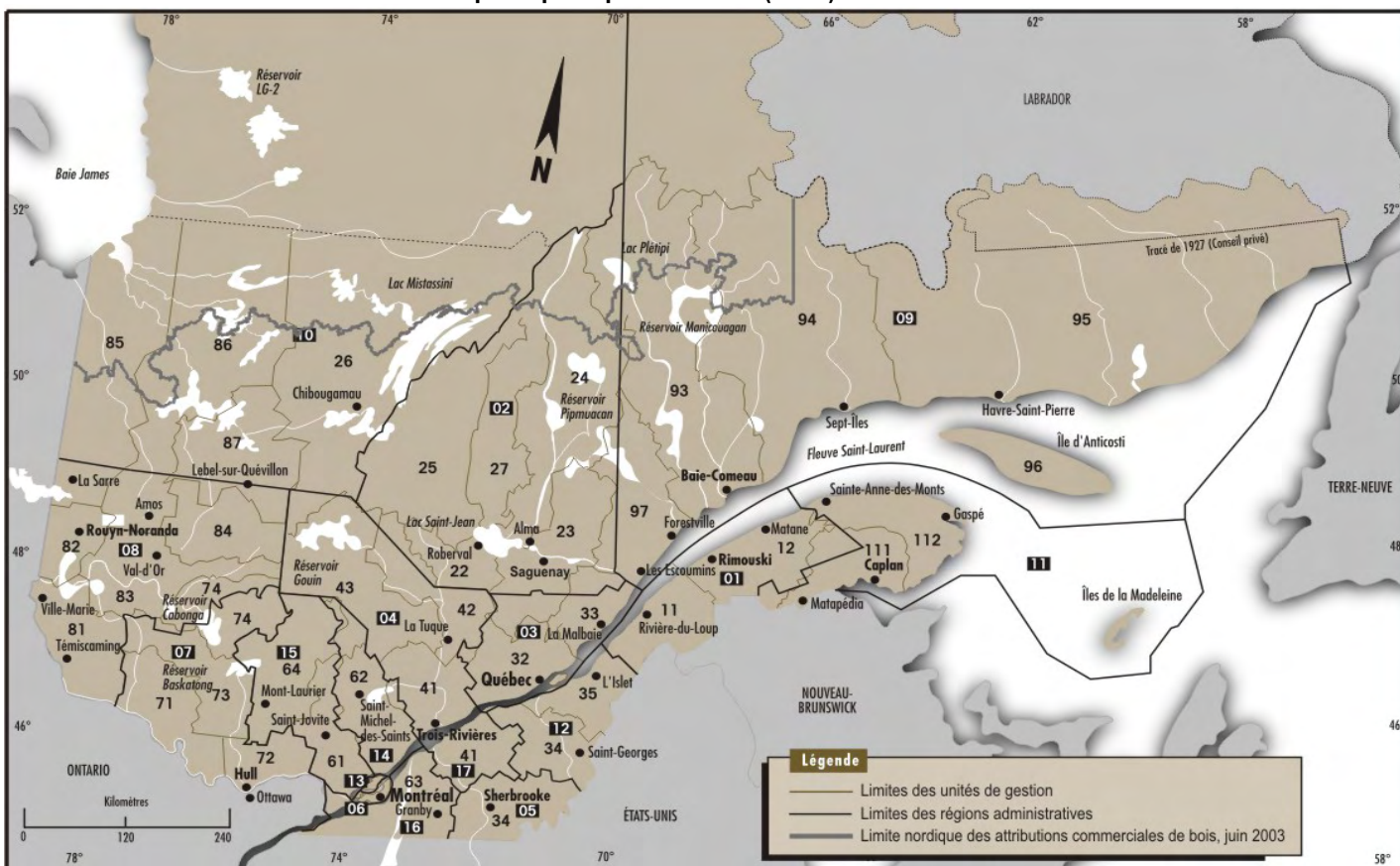

RÉGIONS ADMINISTRATIVES		RÉGIONS ADMINISTRATIVES	
01 Bas-Saint-Laurent	UNITÉS DE GESTION	09 Côte-Nord	UNITÉS DE GESTION
02 Saguenay—Lac-Saint-Jean	11-12 p. ² -111 p.-112 p.	10 Nord-du-Québec	24 p.-93 p.-94-95-96-97 p.
03 Capitale-Nationale	22-23 p.-24 p.-25-27-33 p.-42 p.-93 p.-97 p.	11 Gaspésie—Îles-de-la-Madeleine	26 p.-85 p.-86 p.-87 p.
04 Mauricie	23 p.-32-33 p.	12 Chaudière-Appalaches	12 p.-111 p.-112 p.
05 Estrie	26 p.-41 p.-42 p.-43 p.	13 Laval	34 p.-35
06 Montréal	34 p.	14 Lanaudière	63 p.
07 Outaouais	63 p.	15 Laurentides	41 p.-43 p.-62 p.-64 p.
08 Abitibi-Témiscamingue	71-72-73-74 p.	16 Montérégie	61-62 p.-64 p.
	74 p.-81-82-83-84-85 p.-86 p.-87 p.	17 Centre-du-Québec	63 p.
			41 p.
			1 Mise à jour de janvier 2005
			2 p. : partie de

Note : Les informations incluses dans ce document sont réparties selon les 17 régions administratives du gouvernement du Québec, même si à des fins de gestion interne, Forêt Québec du ministère des Ressources naturelles et de la Faune n'en considère que 9, qui sont subdivisées en 37 unités de gestion

1 Portrait géographique du Québec forestier

1.5 Divisions administratives des forêts publiques québécoises¹ (suite)

Les directions générales en région du MRNF

01.05.03

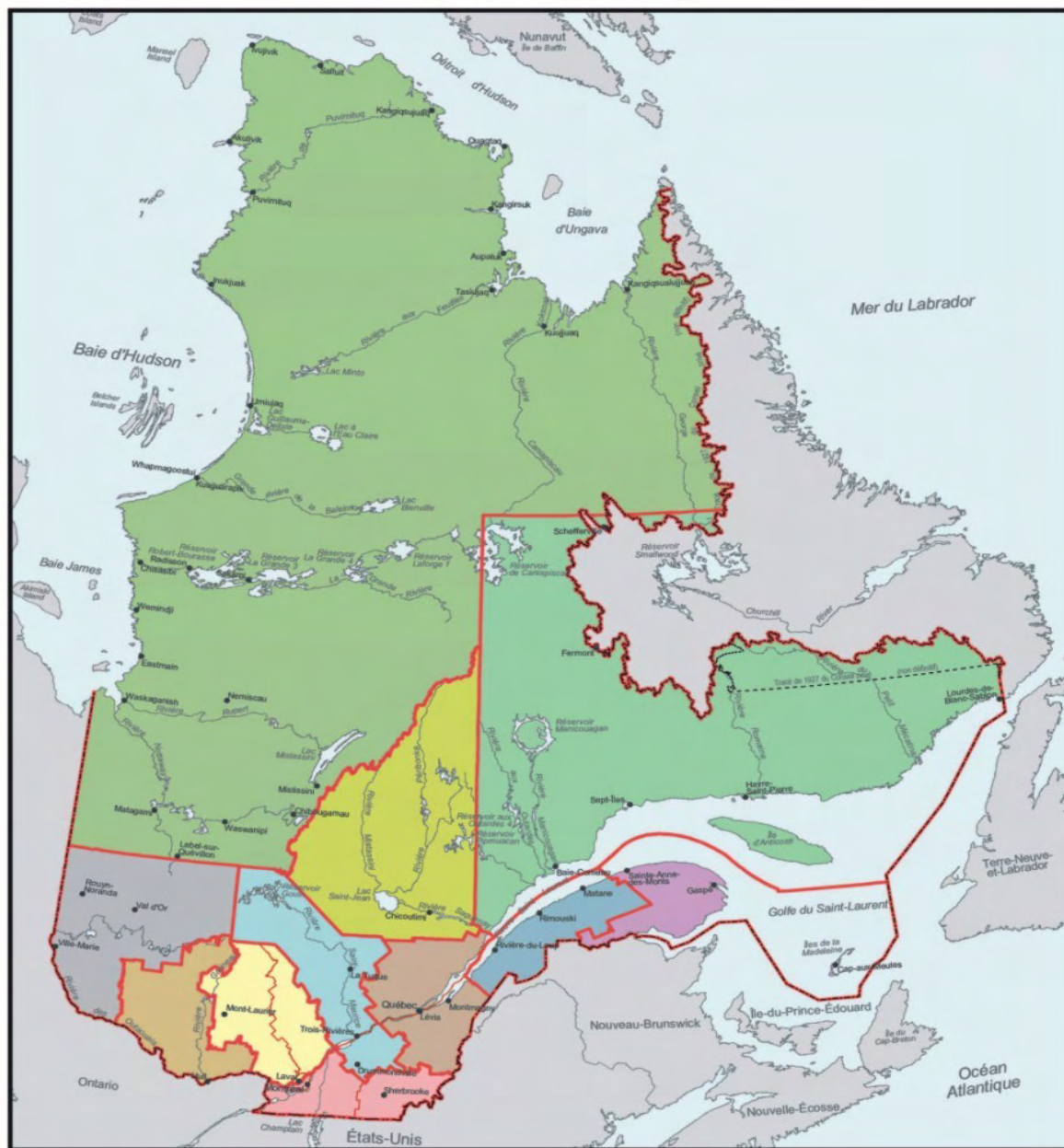

Directions générales en région

- Bas-Saint-Laurent
- Saguenay - Lac-Saint-Jean
- Capitale-Nationale - Chaudière-Appalaches
- Mauricie - Centre-du-Québec
- Estrie - Montréal - Montérégie
- Outaouais
- Abitibi-Témiscamingue
- Côte-Nord
- Nord-du-Québec
- Gaspésie - Îles-de-la-Madeleine
- Laval - Lanaudière - Laurentides

Réalisation

Production Ministère des Ressources naturelles et de la Faune
Direction générale de l'information géographique
© Gouvernement du Québec, 3^e trimestre 2006

Divisions territoriales

- Frontière internationale
- Frontière interprovinciale
- Frontière Québec - Terre-Neuve-et-Labrador
(cette frontière n'est pas définitive)
- Limite de direction générale régionale
- Limite de région administrative

Métadonnées

Projection cartographique Conique de Lambert avec deux parallèles
d'échelle conservée (46° et 60°)

0 200 km

1 Portrait géographique du Québec forestier

1.6 Régimes de propriété et zones d'inventaire¹

01.06.01



1. Mise à jour de mai 2004.

1 Portrait géographique du Québec forestier

1.6 Régimes de propriété et zones d'inventaire (suite)

Superficie du Québec ¹ répartie selon les zones d'inventaire et les régimes de propriété ²

01.06.02

Régions administratives																		Total								
01	02	03	04	05	06	07	08	09	10	11	12	13	14	15	16	17										
(km²)																										
ZONE NON INVENTORIEÉE																										
Territoire public québécois									260 771									260 771								
Propriété privée inuit									6 551									6 551								
Territoire fédéral																										
Superficie totale									267 322									267 322								
ZONE D'INVENTAIRE EXTENSIF ³																										
Territoire public québécois									153 908 472 171									635 173								
Forêts du domaine de l'État ⁴									153 908 472 171									635 173								
Autres tenures ⁵																										
Propriétés privées									30 2 116									2 146								
Grandes propriétés ⁶									2 116									2 116								
Petites propriétés									30									30								
Territoire fédéral									38 1 525									1 563								
Superficie totale									153 976 475 812									638 882								
ZONE D'INVENTAIRE INTENSIF ³																										
Territoire public québécois									11 574	90 658	12 472	31 388	756	93	25 669	57 393	113 286	89 976	16 190	1 603	9 109	15 228	588	95	476 077	
Forêts du domaine de l'Etat									11 259	89 883	11 141	31 313	544	93	25 358	55 075	111 515	89 822	15 384	1 474	8 276	14 398	555	81	466 171	
Autres tenures									315	775	1 331	75	212		311	2 318	1 771	153	806	129	833	830	33	14	9 906	
Propriétés privées									11 105	6 619	6 716	7 701	9 695	514	7 904	7 188	1 928	1 089	3 995	13 649	267	4 384	6 818	11 154	6 974	107 701
Grandes propriétés									1 126	882	2 323	3 726	1 310		489	142	953	862	125	685	2	33	33	60	12 752	
Petites propriétés									9 979	5 737	4 393	3 975	8 385	514	7 415	7 046	976	226	3 870	12 964	267	4 382	6 786	11 121	6 914	94 948
Territoire fédéral									2	26	610	818	5	15	545	26	3 099	1 258	289	226		8	478	103	263	7 771
Superficie totale									22 681	97 303	19 798	39 908	10 456	622	34 118	64 607	118 314	92 322	20 474	15 478	267	13 501	22 525	11 845	7 332	591 549
Total (terrestre)									22 681	106 397	19 798	39 908	10 456	622	34 118	64 607	272 290	835 456	20 474	15 478	267	13 501	22 525	11 845	7 332	1 497 753

1. À l'exclusion des superficies occupées par les eaux du fleuve et du golfe Saint-Laurent, celles des baies James, d'Hudson et d'Ungava ainsi que celles du détroit d'Hudson

2. Mise à jour de septembre 2004.

3. La synthèse des inventaires forestiers présentée au chapitre 2 ne porte que sur la zone d'inventaire intensif, car les écosystèmes forestiers de la zone d'inventaire extensif sont si fragiles que toute récolte de matière ligneuse y est proscrite.

4. Territoire sur lequel on trouve des peuplements forestiers.

5. Stations forestières, forêts d'expérimentation et de recherche, etc.

6. Plus de 800 hectares d'un seul tenant.

Note : L'arrondissement des données peut entraîner des erreurs négligeables dans les totaux.

1 Portrait géographique du Québec forestier

1.6 Régimes de propriété et zones d'inventaire (suite)

Inventaire écoforestier des forêts publiques

Calendrier de production des données du 3^e programme d'inventaire (1995-2002)

01.06.03

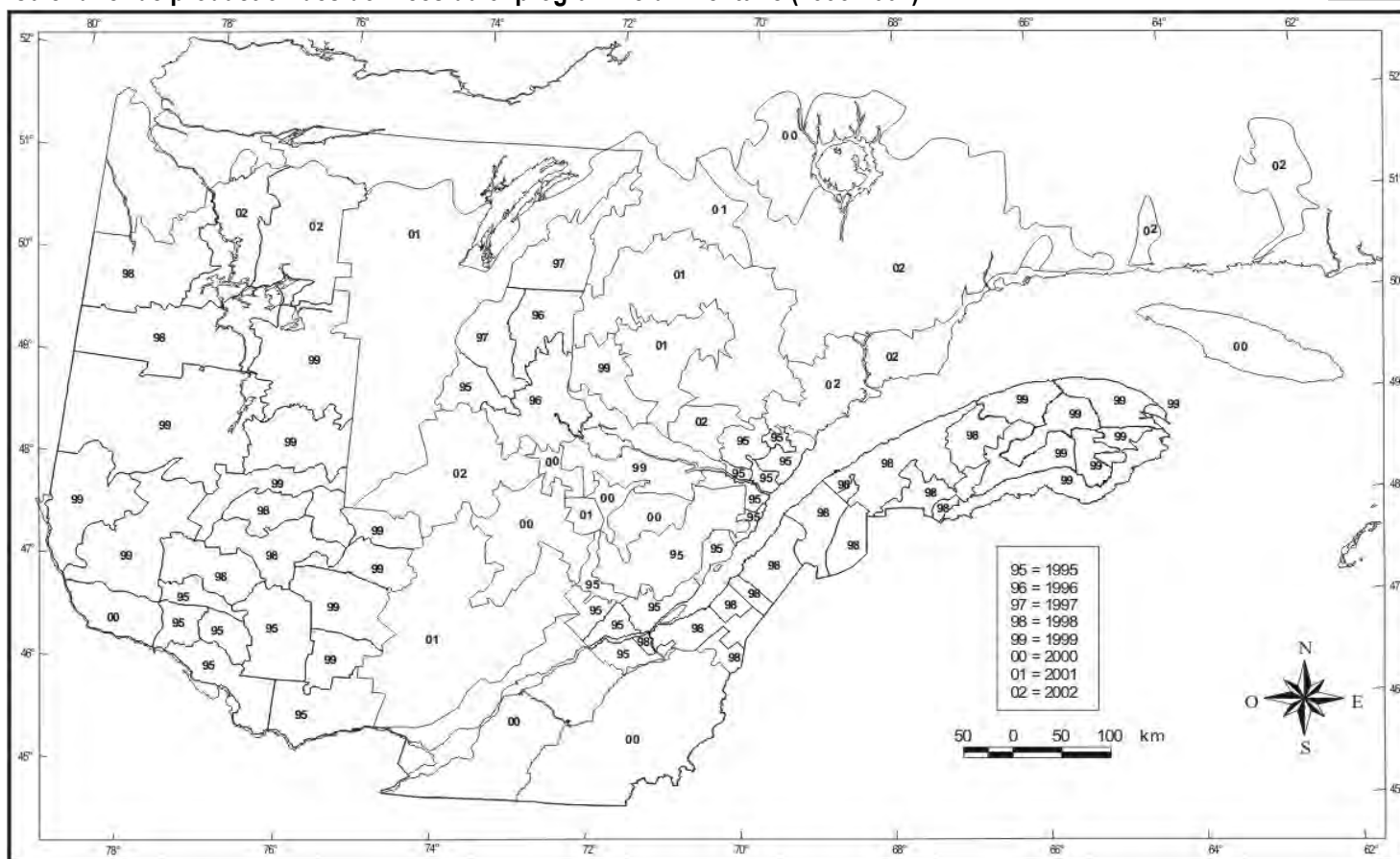

Les inventaires couvrent la portion du territoire québécois située au sud du 52^e parallèle, à l'exclusion de la partie septentrionale de la région 10 et du secteur de la région 09 situé au nord du tracé de 1927 qui sépare le Québec du Labrador, constitue la zone d'inventaire intensif. Cette portion du territoire québécois fait l'objet d'inventaires écologiques et dendrométriques dont les résultats sont consignés sur des cartes écoforestières à l'échelle de 1 / 20 000.

1 Portrait géographique du Québec forestier

1.6 Régimes de propriété et zones d'inventaire (suite)

Inventaire écoforestier des forêts privées

Calendrier de production des données du 3^e programme d'inventaire (1995-2000)

01.06.04

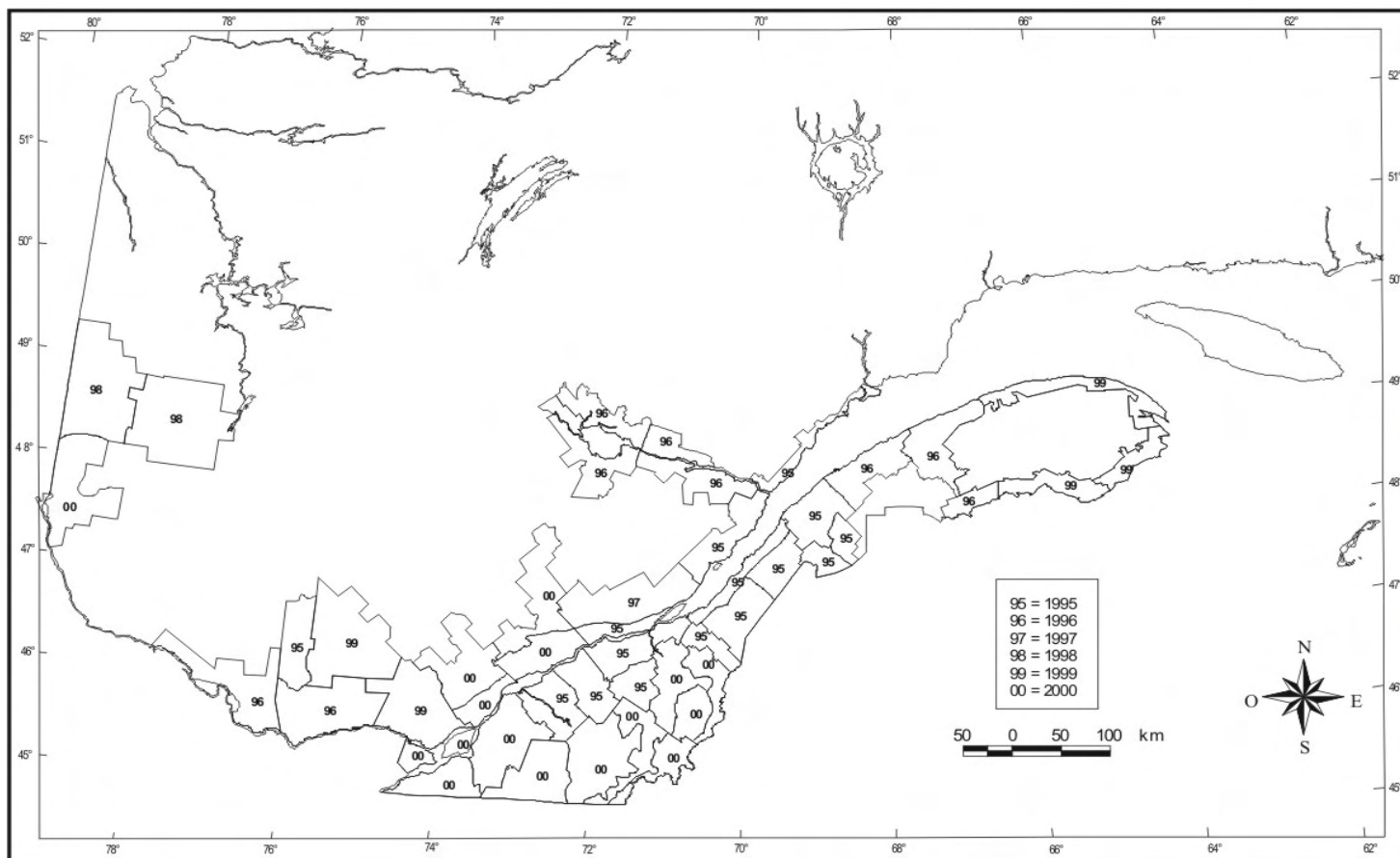

1 Portrait géographique du Québec forestier

1.7 Forêts privées

Agences régionales de mise en valeur des forêts privées ¹

01.07.01

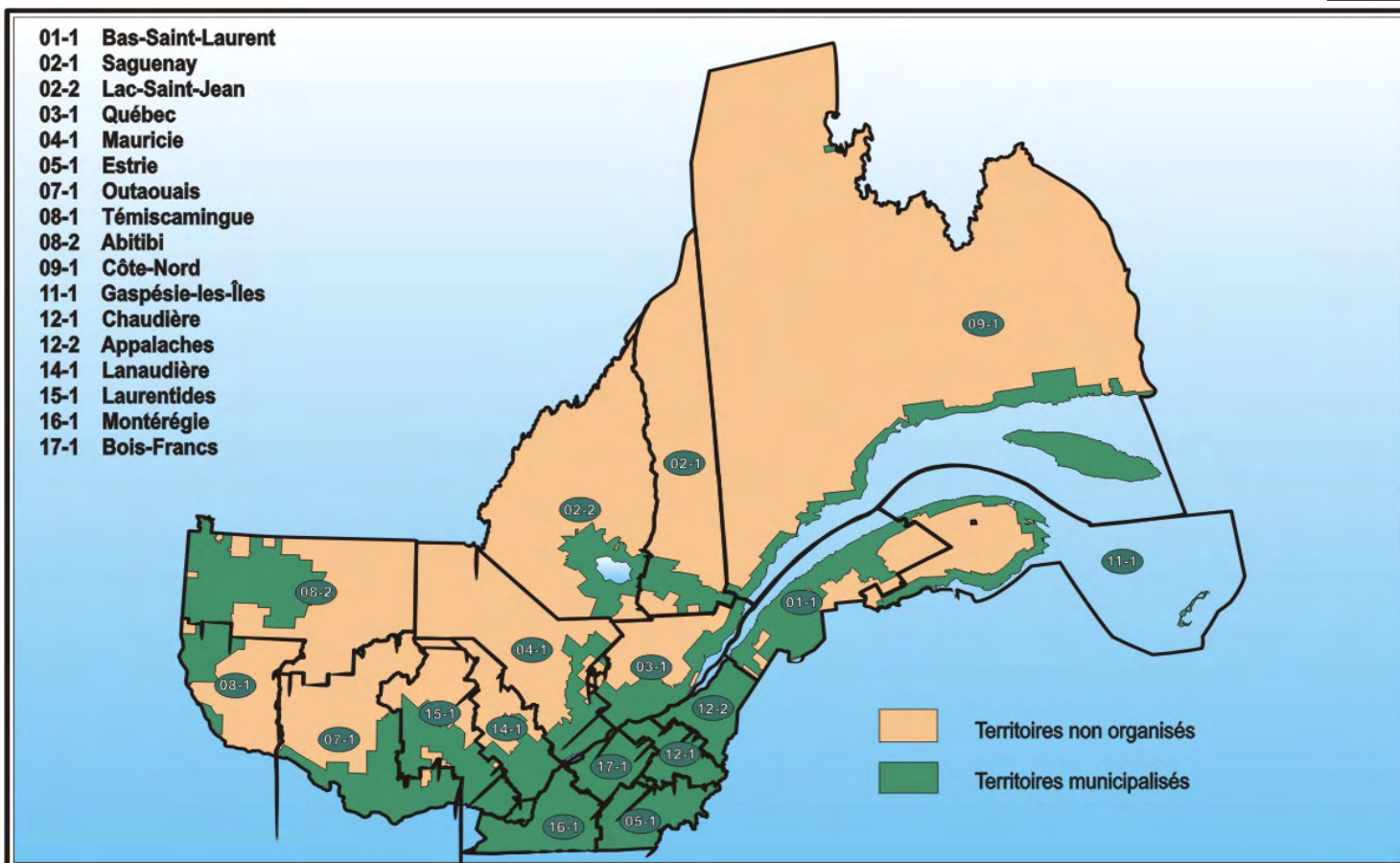

1. Mise à jour d'avril 2002.

Agences régionales

Numéros	Régions administratives	Nom de l'agence	Nombre de propriétaires ¹	Propriétaires actifs (%) ²
01-1	Bas-Saint-Laurent	Agence régionale de mise en valeur des forêts privées du Bas-Saint-Laurent	10 600	61
02-1	Saguenay	Agence régionale de mise en valeur des forêts privées du Saguenay	2 400	40
02-2	Lac-Saint-Jean	Agence régionale de mise en valeur des forêts privées du Lac-Saint-Jean	3 600	40
03-1	Québec	Agence des forêts privées de Québec 03 (AFPQ)	6 500	85
04-1	Mauricie	Agence régionale de mise en valeur des forêts privées mauriciennes	6 600	52
05-1	Estrie	Agence régionale de mise en valeur des forêts privées de l'Estrie (AMFE)	9 200	65
07-1	Outaouais	Agence régionale de mise en valeur des forêts privées outaouaises	10 900	61
08-1	Témiscamingue	Agence régionale de mise en valeur des forêts privées du Témiscamingue (ARMVFPT)	1 900	20
08-2	Abitibi	Agence régionale de mise en valeur des forêts privées de l'Abitibi	6 300	25
09-1	Côte-Nord	Agence régionale de mise en valeur des forêts privées de la Côte-Nord	850	62
11-1	Gaspésie-les-Îles	Agence régionale de mise en valeur des forêts privées de la Gaspésie-les-Îles (AFOGIM)	5 000	40
12-1	Chaudière	Agence régionale de mise en valeur des forêts privées de la Chaudière	11 500	81
12-2	Appalaches	Agence régionale de mise en valeur des forêts privées des Appalaches	12 800	79
14-1	Lanaudière	Agence régionale de mise en valeur des forêts privées de Lanaudière	8 300	54
15-1	Laurentides	Agence régionale de mise en valeur des forêts privées des Laurentides	13 400	12
16-1	Montérégie	Agence forestière de la Montérégie	10 500	66
17-1	Bois-Francs	Agence forestière des Bois-Francs (AFBF)	9 500	72
Total			129 850	57

1. Nombre de propriétaires de boisés (4 ha et plus) par agence de mise en valeur.

2. Pourcentage des propriétaires actifs sur une base quinquennale.

Source : Plan de protection et de mise en valeur en forêt privée (avril 2002).

1 Portrait géographique du Québec forestier

1.7 Forêts privées (suite)

Agences de mise en valeur des forêts privées, selon les régions administratives

01.07.02

Régions administratives	Municipalités régionales de comté	Nom de l'agence	Numéro	Création	Superficie forestière productive (ha) ¹
01 Bas-Saint-Laurent	Kamouraska	Agence régionale de mise en valeur des forêts privées du Bas-Saint-Laurent	01-1 Bas-Saint-Laurent	24 / 09 / 1996	795 000
	La Matapédia				
	La Mitis				
	Les Basques				
	Matane				
	Rimouski-Neigette				
	Rivière-du-Loup				
02 Saguenay-Lac-Saint-Jean	Témiscouata				
	Le Fjord-du-Saguenay	Agence régionale de mise en valeur des forêts privées du Saguenay	02-1 Saguenay	27 / 09 / 1996	167 300
	Lac-Saint-Jean Est	Agence régionale de mise en valeur des forêts privées du Lac-Saint-Jean	02-2 Lac-Saint-Jean	27 / 09 / 1996	250 100
	Le Domaine-du-Roy				
03 Capitale-Nationale	Maria-Chapdelaine				
	Charlevoix	Agence des forêts privées de Québec 03 (AFPQ)	03-1 Québec	27 / 09 / 1996	508 000
	Charlevoix-Est				
	La Côte-de-Beaupré				
	La Jacques-Cartier				
	L'Île-d'Orléans				
	Portneuf				
	Ville de Québec				
04 Mauricie	Des Chenaux	Agence régionale de mise en valeur des forêts privées mauriciennes	04-1 Mauricie	30 / 09 / 1996	531 600
	Le Haut-Saint-Maurice				
	Maskinongé				
	Mékinac				
	Ville de Shawinigan				
	Ville de Trois-Rivières				
05 Estrie	Asbestos	Agence de mise en valeur de la forêt privée de l'Estrie (AMFE)	05-1 Estrie	27 / 09 / 1996	703 000
	Coaticook				
	Le Granit				
	Le Haut-Saint-François				
	Le Val-Saint-François				
	Memphrémagog				
	Sherbrooke				
07 Outaouais	La Vallée-de-la-Gatineau	Agence régionale de mise en valeur des forêts privées outaouaises	07-1 Outaouais	24 / 09 / 1996	535 400
	Les-Collines-de-l'Outaouais				
	Papineau				
	Pontiac				
	Ville de Gatineau				
08 Abitibi-Témiscamingue	Ville de Gatineau				
	Témiscamingue	Agence régionale de mise en valeur des forêts privées du Témiscamingue (ARMVFPT)	08-1 Témiscamingue	27 / 09 / 1996	80 100
	Abitibi	Agence régionale de mise en valeur des forêts privées de l'Abitibi	08-2 Abitibi	16 / 12 / 1996	352 400
	Abitibi Ouest				
	Rouyn-Noranda				
	Vallée-de-l'Or				
	Val-Paradis, Villebois et				
	Beaucanton (MBJ) ²				
09 Côte-Nord	Canapiscou	Agence régionale de mise en valeur des forêts privées de la Côte-Nord	09-1 Côte-Nord	31 / 10 / 1996	125 100
	La Haute-Côte-Nord				
	Manicouagan				
	Minganie				
	Sept-Rivières				

1. Superficie forestière productive dont les pentes sont de 0 à 40 % et également de 41 % et plus ainsi que de petits territoires considérés improductifs selon l'inventaire forestier mais rendus productifs grâce à des scénarios sylvicoles tels le reboisement et le drainage.

2. Villages situés sur le territoire de la municipalité de la Baie-James.

1 Portrait géographique du Québec forestier

1.7 Forêts privées (suite)

Agences de mise en valeur des forêts privées, selon les régions administratives (suite)

01.07.02

Régions administratives	Municipalités régionales de comté	Nom de l'agence	Numéro	Création	Superficie forestière productive (ha) ¹
11 Gaspésie—Îles-de-la-Madeleine	Avignon Bonaventure Denis-Riverin La Côte-de-Gaspé Les-Îles-de-la-Madeleine Pabok	Agence régionale de mise en valeur des forêts privées de la Gaspésie-les-Îles (AFOGÎM)	11-1 Gaspésie-les-Îles	17 / 09 / 1996	317 300
12 Chaudière-Appalaches	Beauce-Sartigan L'Amiante La Nouvelle-Beauce Lotbinière Robert-Cliche Bellechasse La Ville de Lévis Les Etchemins L'Islet Montmagny	Agence régionale de mise en valeur des forêts privées de la Chaudière Agence régionale de mise en valeur des forêts privées des Appalaches	12-1 Chaudière 12-2 Appalaches	13 / 11 / 1996 27 / 09 / 1996	442 500 495 800
14 Lanaudière	D'Autray Des Moulins Joliette L'Assomption Matawinie Montcalm	Agence régionale de mise en valeur des forêts privées de Lanaudière	14-1 Lanaudière	28 / 11 / 1996	226 000
15 Laurentides	Antoine-Labelle Argenteuil Deux-Montagnes La Rivière-du-Nord Les Laurentides Les Pays-d'en-Haut Mirabel Thérèse-de-Blainville	Agence régionale de mise en valeur des forêts privées des Laurentides	15-1 Laurentides	13 / 11 / 1996	479 200
16 Montérégie	Acton Beauharnois-Salaberry Brome-Missisquoi La Haute-Yamaska Lajemmerais La Vallée-du-Richelieu Le Bas-Richelieu Le Haut-Richelieu Le Haut-Saint-Laurent Les Jardins-de-Napierville Les Maskoutains Longueuil Roussillon Rouville Vaudreuil-Soulanges	Agence forestière de la Montérégie	16-1 Montérégie	22 / 10 / 1996	353 000
17 Centre-du-Québec	Arthabaska Bécancour Drummond L'Érable Nicolet-Yamaska	Agence forestière des Bois-Francs (AFBF)	17-1 Bois-Francs	13 / 11 / 1996	305 000

1. Superficie forestière productive dont les pentes sont de 0 à 40 % et également de 41 % et plus ainsi que de petits territoires considérés improductifs selon l'inventaire forestier mais rendus productifs grâce à des scénarios sylvicoles tels le reboisement et le drainage.

1 Portrait géographique du Québec forestier

1.7 Forêts privées (suite)

Plans d'aménagement forestier réalisés dans le cadre du programme d'aide à la mise en valeur des forêts privées, selon les régions administratives ^{1,2}

01.07.03

Régions	1996-1997	1997-1998	1998-1999	1999-2000	2000-2001	2001-2002	2002-2003	2003-2004	2004-2005 ³	2005-2006 ³	2006-2007 ³
01 Bas-Saint-Laurent	463	519	548	408	420	770	1 661	1 165	1 004	1 178	1 473
02 Saguenay—Lac-Saint-Jean	181	228	359	417	290	384	482	427	352	387	250
03 Capitale-Nationale	169	267	271	285	283	314	381	276	311	222	325
04 Mauricie—Bois-Francs	120	200	199	225	219	164	271	225	306	312	209
05 Estrie	523	698	669	919	564	565	670	503	428	466	482
06 Montréal											128
07 Outaouais	57	103	142	214	172	258	193	256	211	181	128
08 Abitibi-Témiscamingue	119	235	315	390	94	338	321	248	214	254	232
09 Côte-Nord	29	64	75	46	66	71	56	69	70	41	20
10 Nord-du-Québec											
11 Gaspésie—Îles-de-la-Madeleine	244	340	375	353	388	64	29		225	160	475
12 Chaudière-Appalaches	679	1 252	1 219	1 238	1 185	1 351	1 158	1 260	925	1 110	1 164
13 Laval											
14 Lanaudière	85	95	125	125	177	147	161	109	145	133	137
15 Laurentides	94	175	279	303	213	203	176	137	134	148	212
16 Montérégie	142	118	216	451	222	283	268	249	189	169	194
17 Centre-du-Québec	288	232	328	484	357	494	388	475	248	362	328
Total	3 193	4 526	5 120	5 858	4 650	5 406	6 215	5 399	4 762	5 123	5 757

1. Le nombre de plans d'aménagement forestier est approximatif puisque deux agences produisent leurs plans selon des unités différentes, l'une selon l'unité d'hectare couvert et l'autre selon l'unité réalisée.

2. Des travaux de tout genre sont aussi réalisés annuellement par les propriétaires de boisés à titre personnel ou d'entreprise et ce à l'extérieur de ces programmes de subventions. Ces travaux ne font pas partie des données ici présentées.

3. Les données comprennent tous les programmes qui ont été gérés par les agences de mises en valeur des forêts privées (Exemple : PMVFP, entente spécifique, programme de création emploi, volet 2, projets fauniques, etc.).

Source : Les données des forêts privées sont tirées du programme régulier (PMVFP) auquel le programme rexforêt est ajouté pour les années financières 2002-2003 et 2003-2004

1 Portrait géographique du Québec forestier

1.7 Forêts privées (suite)

Territoires desservis par les syndicats et offices de producteurs de bois¹

01.07.04

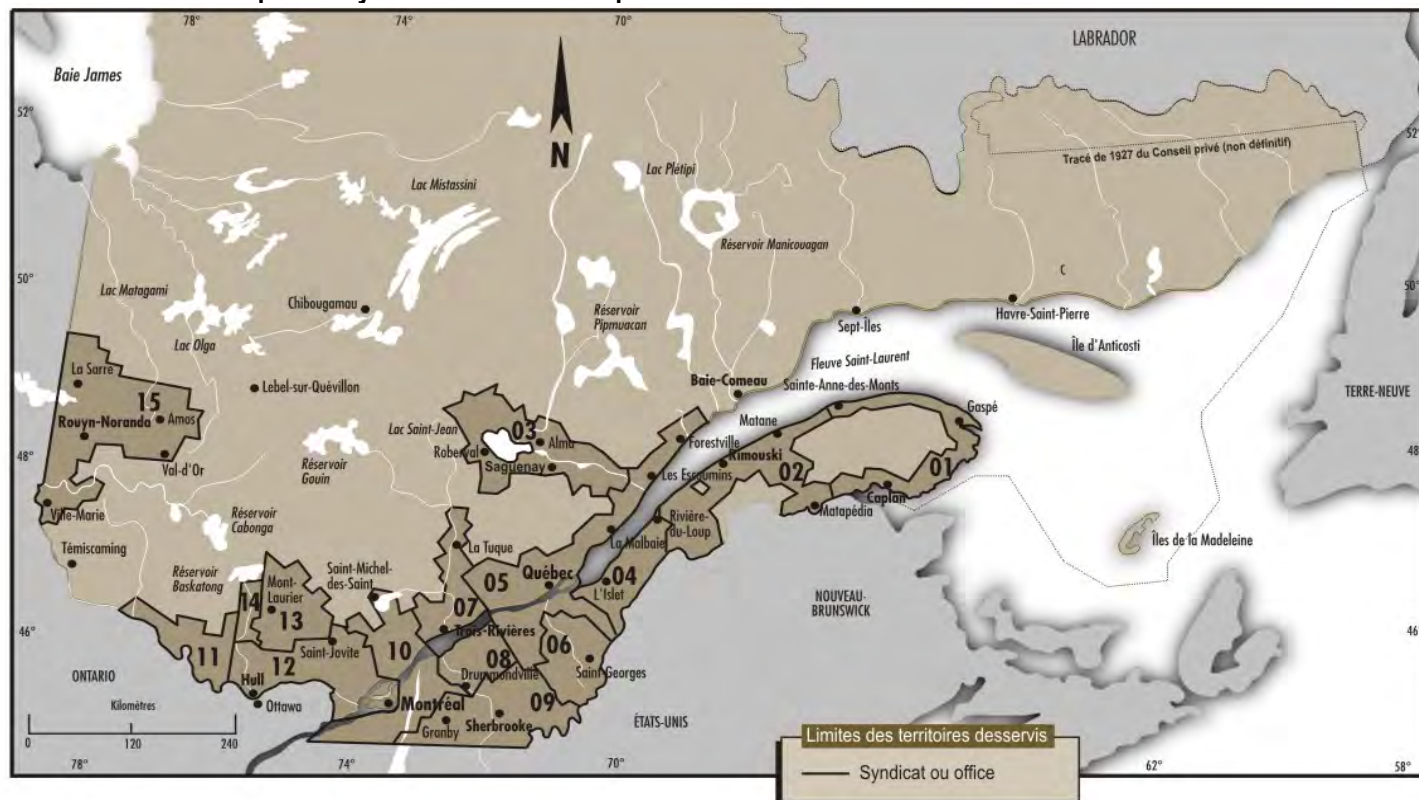

1. Mise à jour d'avril 2001.

Syndicats ou offices

- 01 - Syndicat des producteurs de bois de la Gaspésie
- 02 - Syndicat des producteurs de bois du Bas-Saint-Laurent
- 03 - Syndicat des producteurs de bois du Saguenay—Lac-Saint-Jean
- 04 - Syndicat des producteurs de bois de la Côte-du-Sud
- 05 - Syndicat des producteurs de bois de la région de Québec
- 06 - Syndicat des producteurs de bois de la Beauce
- 07 - Syndicat des producteurs de bois de la Mauricie
- 08 - Syndicat des producteurs de bois du Centre-du-Québec
- 09 - Syndicat des producteurs de bois de l'Estrie
- 10 - Syndicat des producteurs de bois de la région de Montréal
- 11 - Office des producteurs de bois du Pontiac
- 12 - Syndicat des producteurs de bois Outaouais-Laurentides
- 13 - Syndicat des producteurs de bois du comté de Labelle
- 14 - Office des producteurs de bois de la Gatineau
- 15 - Syndicat des producteurs de bois d'Abitibi-Témiscamingue

1 Portrait géographique du Québec forestier

1.8 Coopératives forestières *

Chiffres clés

En 2002-2003

01.08.01

Régions administratives	Nombre de coopératives déclarantes	Nombre de membres	Nombre de travailleurs ¹	Travaux sylvicoles réalisés (ha)	Travaux sylvicoles réalisés ('000\$)	Volume de bois récoltés ('000 m ³)	Chiffre d'affaires (M\$) ²
01 et 11 Bas-Saint-Laurent et Gaspésie—Îles-de-la-Madeleine ³	13	664	856	9 787	10 503	720	44
02 et 09 Saguenay—Lac-Saint-Jean et Côte-Nord	10	1 228	1 394	33 791	25 802	1 202	102
03, 04 et 12 Capitale-Nationale, Mauricie et Chaudière-Appalaches ⁴	9	261	553	7 970	4 680	431	36
07 et 15 Outaouais et Laurentides	4	388	687	6 123	2 696	1 120	48
08 et 10 Abitibi-Témiscamingue et Nord-du-Québec	17	444	665	12 006	7 606	1 465	71
Total	53	2 985	4 155	69 677	51 287	4 938	301

1. Travailleurs (membres de la coopérative ou non) employés quatre semaines ou plus par année.

2. Y compris celui des filiales des coopératives forestières.

3. Y compris l'Association coopérative régionale de la Gaspésie.

4. Y compris la Conférence des coopératives forestières du Québec (CCFQ).

En 2003-2004

01.08.02

Régions administratives	Nombre de coopératives déclarantes	Nombre de membres	Nombre de travailleurs ¹	Travaux sylvicoles réalisés (ha)	Travaux sylvicoles réalisés ('000\$)	Volume de bois récoltés ('000 m ³)	Chiffre d'affaires (M\$) ²
01 et 11 Bas-Saint-Laurent et Gaspésie—Îles-de-la-Madeleine ³	15	643	827	9 556	5 152	606	44
02 et 09 Saguenay—Lac-Saint-Jean et Côte-Nord	13	1 282	1 421	36 138	19 929	1 932	115
03, 04 et 12 Capitale-Nationale, Mauricie et Chaudière-Appalaches ⁴	7	248	525	11 729	6 187	630	36
07 et 15 Outaouais et Laurentides	6	395	667	11 998	5 934	854	52
08 et 10 Abitibi-Témiscamingue et Nord-du-Québec	13	442	655	13 317	7 477	1 515	73
Total	54	3 010	4 095	82 738	44 679	5 537	320

1. Travailleurs (membres de la coopérative ou non) employés quatre semaines ou plus par année.

2. Y compris celui des filiales des coopératives forestières.

3. Y compris l'Association coopérative régionale de la Gaspésie.

4. Y compris la Conférence des coopératives forestières du Québec (CCFQ).

En 2004-2005

01.08.03

Régions administratives	Nombre de coopératives déclarantes	Nombre de membres	Nombre de travailleurs ¹	Travaux sylvicoles réalisés (ha)	Travaux sylvicoles réalisés ('000\$)	Volume de bois récoltés ('000 m ³)	Chiffre d'affaires (M\$) ²
01 et 11 Bas-Saint-Laurent et Gaspésie—Îles-de-la-Madeleine ³	12	670	649	9 002	4 999	604	43
02 et 09 Saguenay—Lac-Saint-Jean et Côte-Nord	9	1 336	1 689	35 615	20 230	1 910	109
03, 04 et 12 Capitale-Nationale, Mauricie et Chaudière-Appalaches ⁴	7	258	452	11 729	6 373	610	36
07 et 15 Outaouais et Laurentides	5	411	715	10 157	5 174	789	48
08 et 10 Abitibi-Témiscamingue et Nord-du-Québec	10	461	728	13 048	7 546	1 535	73
Total	43	3 136	4 233	79 551	44 322	5 448	309

1. Travailleurs (membres de la coopérative ou non) employés quatre semaines ou plus par année.

2. Y compris celui des filiales des coopératives forestières.

3. Y compris l'Association coopérative régionale de la Gaspésie.

4. Y compris la Conférence des coopératives forestières du Québec (CCFQ).

1 Portrait géographique du Québec forestier

1.8 Coopératives forestières (suite) *

Bilan des activités

1 - Exploitation forestière

01.08.04

Volumes de bois récoltés par les coopératives, de 1970 à 2004 ¹ (m ³ solide)														
1970	1980	1990	1993	1994	1995	1996	1997	1998	1999	2000	2001	2002	2003	2004
1 071 326	2 200 000	2 795 156	4 255 781	5 534 634	6 269 018	6 036 080	6 500 100	6 600 000	6 000 000	5 900 000	5 200 000	4 937 819	5 537 000	5 448 000

1. Travaux réalisés par les coopératives forestières entre le 1^{er} avril et le 31 mars de l'année suivante.

2 - Aménagement forestier (travaux non commerciaux)

Valeur de l'ensemble des contrats confiés aux coopératives forestières en millions de dollars				
Années	Clientèle			Total (M\$)
	Industriels (M\$)	SGF-REXFOR (M \$)	Autres clients (M \$)	
1991	16,7	9,7	1,4	27,8
1992	13,8	7,8	2,3	23,9
1993	18,7	5,4	2,8	26,9
1994	18,2	8,5	3,5	30,2
1995	23,2	4,2	2,7	30,1
1996	23,0	2,1	9,1	34,2
1997	28,2	5,6	2,5	36,3
1998	41,0	3,8	5,9	50,7
1999	38,1	0,5	2,9	41,5
2000	41,5
2001	40,0
2002	51,3
2003	42,4
2004	44,3

3 - Production de plants pour le reboisement

Le ministère des Ressources naturelles et de la Faune (Secteur des forêts) a signé, avec les coopératives, des contrats pour la livraison de plants destinés au reboisement qui totalisent 28,6 M plants en 2001-2002, 23,9 M plants en 2002-2003, 24,0 M plants en 2003-2004 et 38,2 M plants en 2004-2005.

4 - Transformation du bois

Les usines de bois de sciage appartenant aux coopératives, en tout ou en partie, ont produit 361 millions de pmp en 2001-2002, 72 millions de pmp en 2002-2003, 43 millions de pmp en 2003-2004 et 44 millions de pmp en 2004-2005.

* Données estimées à partir d'un échantillonnage représentatif.

Sources : Échantillon représentatif de coopératives forestières (fiches de réalisation de travaux forestiers et états financiers).
Fédération québécoise des coopératives forestières (FQCF) et Direction des coopératives, MDEIE.

2 Zone d'inventaire intensif

2.0 Points saillants

02.00.01

Inventaire du territoire	Superficie (km ²)	Volume marchand brut ('000 m ³)
Zone d'inventaire intensif ¹	591 549	
Étendues d'eau	-58 302	
Terrains non forestiers	-34 894	
Terrains forestiers	498 353	
Terrains forestiers non productifs	-62 838	
Terrains forestiers productifs (pente de 41 % et +)	-11 401	
Terrains forestiers productifs (pente de 0 % à 40 %)	424 114	3 791 919
• Territoire public québécois	355 004	3 124 029
• Petites propriétés privées	55 306	546 006
• Grandes propriétés privées	10 940	91 472
• Territoire fédéral	2 864	30 413

1. Territoire où le ministère des Ressources naturelles et de la Faune dresse des inventaires forestiers détaillés.

2 Zone d'inventaire intensif

2.1 Superficies

Selon la nature du territoire ^{1,2}

02.01.01

	Régions administratives																	
	01		02		03		04		05		06		07		08		09	
	(km ²)	(%)	(km ²)	(%)	(km ²)	(%)	(km ²)	(%)	(km ²)	(%)	(km ²)	(%)	(km ²)	(%)	(km ²)	(%)	(km ²)	(%)
Superficie totale ³	22 681	100	97 303	100	19 798	100	39 908	100	10 456	100	622	100	34 118	100	64 607	100	118 314	100
Eau	525	2	9 714	10	1 164	6	4 553	11	322	3	124	20	3 864	11	7 492	12	14 604	12
Terrains non forestiers	2 853	13	1 901	2	1 480	7	1 473	4	2 254	22	457	73	2 469	7	2 330	4	564	0
Terrains forestiers	19 304	85	85 688	88	17 154	87	33 881	85	7 880	75	42	7	27 785	81	54 784	85	103 146	87
Terrains forestiers improductifs	294	1	9 345	10	537	3	1 960	5	151	1	0	0	247	1	6 119	9	18 764	16
Terrains forestiers productifs	18 357	81	74 990	77	15 657	79	31 343	79	7 668	73	41	7	27 239	80	48 594	75	80 294	68
(pentes de 0 % à 40 %)																		
Terrains forestiers productifs	652	3	1 353	1	960	5	578	1	61	1			299	1	71	0	4 088	3
(pentes de 41 % et +)																		
Territoire public québécois ³	11 574	51	90 658	93	12 472	63	31 388	79	756	7	93	15	25 669	75	57 393	89	113 286	96
Eau	227	1	9 431	10	633	3	3 648	9	15	0	92	15	3 133	9	6 243	10	11 783	10
Terrains non forestiers	106	0	154	0	67	0	68	0	6	0	0	0	737	2	496	1	363	0
Terrains forestiers	11 242	50	81 073	83	11 771	59	27 673	69	735	7	0	0	21 799	64	50 654	78	101 140	85
Terrains forestiers improductifs	128	1	8 926	9	417	2	1 650	4	17	0	0	0	71	0	5 675	9	18 465	16
Terrains forestiers productifs	10 593	47	70 870	73	10 670	54	25 531	64	679	6			21 551	63	44 910	70	78 693	67
(pentes de 0 % à 40 %)																		
Terrains forestiers productifs	520	2	1 277	1	684	3	491	1	38	0			178	1	70	0	3 982	3
(pentes de 41 % et +)																		
Petites propriétés privées ³	9 979	44	5 737	6	4 393	22	3 975	10	8 385	80	514	83	7 415	22	7 046	11	976	1
Eau	270	1	228	0	87	0	180	0	288	3	31	5	632	2	1 236	2	35	0
Terrains non forestiers	2 746	12	1 726	2	1 367	7	1 392	3	2 236	21	443	71	1 702	5	1 829	3	179	0
Terrains forestiers	6 963	31	3 783	4	2 939	15	2 403	6	5 861	56	40	6	5 081	15	3 980	6	761	1
Terrains forestiers improductifs	155	1	384	0	67	0	84	0	99	1	0	0	146	0	427	1	159	0
Terrains forestiers productifs	6 707	30	3 335	3	2 772	14	2 274	6	5 746	55	40	6	4 839	14	3 553	5	578	0
(pentes de 0 % à 40 %)																		
Terrains forestiers productifs	101	0	63	0	100	1	45	0	17	0			97	0	1	0	23	0
(pentes de 41 % et +)																		
Grandes propriétés privées ³	1 126	5	882	1	2 323	12	3 726	9	1 310	13			489	1	142	0	953	1
Eau	28	0	55	0	64	0	442	1	19	0			45	0	13	0	79	0
Terrains non forestiers	1	0	5	0	20	0	10	0	8	0			13	0	0	0	9	0
Terrains forestiers	1 097	5	821	1	2 239	11	3 274	8	1 283	12			430	1	128	0	866	1
Terrains forestiers improductifs	11	0	35	0	46	0	207	1	35	0			11	0	16	0	69	0
Terrains forestiers productifs	1 056	5	774	1	2 022	10	3 033	8	1 242	12			405	1	113	0	722	1
(pentes de 0 % à 40 %)																		
Terrains forestiers productifs	31	0	13	0	171	1	34	0	6	0			15	0			75	0
(pentes de 41 % et +)																		
Territoire fédéral ³	2	0	26	0	610	3	818	2	5	0	15	2	545	2	26	0	3 099	3
Eau	0	0	0	0	379	2	284	1			0	0	54	0	0	0	2 708	2
Terrains non forestiers			16	0	25	0	3	0	3	0	14	2	17	0	5	0	13	0
Terrains forestiers	2	0	11	0	206	1	531	1	1	0	1	0	474	1	21	0	379	0
Terrains forestiers improductifs	0	0	0	0	7	0	19	0	0	0			20	0	2	0	71	0
Terrains forestiers productifs	2	0	10	0	192	1	505	1	1	0	1	0	445	1	19	0	300	0
(pentes de 0 % à 40 %)																		
Terrains forestiers productifs			0	0	6	0	7	0					9	0			7	0
(pentes de 41 % et +)																		

2 Zone d'inventaire intensif

2.1 Superficies (suite)

Selon la nature du territoire ^{1,2} (suite)

02.01.01

	Régions administratives																		Total ³	
	10		11		12		13		14		15		16		17					
	(km ²)	(%)	(km ²)	(%)	(km ²)	(%)	(km ²)	(%)	(km ²)	(%)	(km ²)	(%)	(km ²)	(%)	(km ²)	(%)	(km ²)	(%)		
Superficie totale ³	92 322	100	20 474	100	15 478	100	267	100	13 501	100	22 525	100	11 845	100	7 332	100	591 549	100		
Eau	10 868	12	215	1	419	3	22	8	1 244	9	2 078	9	734	6	358	5	58 302	10		
Terrains non forestiers	296	0	728	4	3 756	24	183	69	1 831	14	1 675	7	7 362	62	3 281	45	34 894	6		
Terrains forestiers	81 158	88	19 530	95	11 302	73	62	23	10 427	77	18 772	83	3 748	32	3 692	50	498 353	84		
Terrains forestiers improductifs	23 341	25	394	2	361	2	0	0	342	3	656	3	147	1	180	2	62 838	11		
Terrains forestiers productifs (pentes de 0 % à 40 %)	57 768	63	16 382	80	10 920	71	61	23	9 892	73	17 811	79	3 591	30	3 504	48	424 114	72		
Terrains forestiers productifs (pentes de 41 % et +)	50	0	2 754	13	21	0			193	1	304	1	10	0	8	0	11 401	2		
Territoire public québécois ³	89 976	97	16 190	79	1 603	10			9 109	67	15 228	68	588	5	95	1	476 077	80		
Eau	10 681	12	123	1	20	0			1 067	8	1 431	6	544	5	0	0	49 072	8		
Terrains non forestiers	239	0	91	0	7	0			18	0	64	0	14	0	4	0	2 434	0		
Terrains forestiers	79 055	86	15 976	78	1 576	10			8 025	59	13 734	61	30	0	91	1	424 571	72		
Terrains forestiers improductifs	22 946	25	320	2	82	1			270	2	519	2	7	0	24	0	59 515	10		
Terrains forestiers productifs (pentes de 0 % à 40 %)	56 061	61	13 271	65	1 493	10			7 596	56	12 995	58	23	0	67	1	355 004	60		
Terrains forestiers productifs (pentes de 41 % et +)	48	0	2 384	12	1	0			158	1	221	1	0	0			10 053	2		
Petites propriétés privées ³	226	0	3 870	19	12 964	84	267	100	4 382	32	6 786	30	11 121	94	6 914	94	94 948	16		
Eau	17	0	81	0	167	1	22	8	177	1	641	3	176	1	99	1	4 368	1		
Terrains non forestiers	50	0	634	3	3 748	24	183	69	1 811	13	1 365	6	7 331	62	3 275	45	32 019	5		
Terrains forestiers	160	0	3 154	15	9 049	58	62	23	2 393	18	4 779	21	3 614	31	3 539	48	58 562	10		
Terrains forestiers improductifs	21	0	70	0	256	2	0	0	72	1	132	1	126	1	155	2	2 353	0		
Terrains forestiers productifs (pentes de 0 % à 40 %)	138	0	2 779	14	8 773	57	61	23	2 287	17	4 567	20	3 480	29	3 377	46	55 306	9		
Terrains forestiers productifs (pentes de 41 % et +)	0	0	305	1	20	0			34	0	80	0	9	0	8	0	903	0		
Grandes propriétés privées ³	862	1	125	1	685	4			2	0	33	0	33	0	60	1	12 752	2		
Eau	42	0	2	0	6	0			0	0	1	0	1	0	2	0	801	0		
Terrains non forestiers	4	0	0	0	1	0			0	0	0	0	0	0	1	0	74	0		
Terrains forestiers	816	1	122	1	678	4			2	0	31	0	32	0	57	1	11 878	2		
Terrains forestiers improductifs	117	0	1	0	22	0					1	0	0	0	1	0	572	0		
Terrains forestiers productifs (pentes de 0 % à 40 %)	698	1	104	1	655	4			2	0	29	0	31	0	55	1	10 940	2		
Terrains forestiers productifs (pentes de 41 % et +)	1	0	17	0	0	0					1	0	1	0	0	0	365	0		
Territoire fédéral ³	1 258	1	289	1	226	1			8	0	478	2	103	1	263	4	7 771	1		
Eau	127	0	8	0	226	1			0	0	5	0	13	0	256	3	4 061	1		
Terrains non forestiers	3	0	3	0					1	0	246	1	17	0	1	0	368	0		
Terrains forestiers	1 127	1	278	1	0	0			7	0	228	1	72	1	6	0	3 343	1		
Terrains forestiers improductifs	257	0	2	0	0	0			0	0	5	0	14	0	0	0	398	0		
Terrains forestiers productifs (pentes de 0 % à 40 %)	870	1	228	1					7	0	221	1	58	0	5	0	2 864	0		
Terrains forestiers productifs (pentes de 41 % et +)	1	0	48	0							2	0					81	0		

2 Zone d'inventaire intensif

2.1 Superficies (suite)

Selon les régions administratives ¹

02.01.02

Régions administratives	Terrains forestiers				Terrains forestiers productifs (pentes de 0 % à 40 %)			
	Fédéraux	Québécois (km ²)	Privés	Total ²	Fédéraux	Québécois (km ²)	Privés	Total ²
01 Bas-Saint-Laurent	2	11 242	8 060	19 304	2	10 593	7 762	18 357
02 Saguenay—Lac-Saint-Jean	11	81 073	4 605	85 688	10	70 870	4 109	74 990
03 Capitale-Nationale	206	11 771	5 178	17 154	192	10 670	4 794	15 657
04 Mauricie	531	27 673	5 677	33 881	505	25 531	5 308	31 343
05 Estrie	1	735	7 144	7 880	1	679	6 988	7 668
06 Montréal	1	0	40	42	1		40	41
07 Outaouais	474	21 799	5 512	27 785	445	21 551	5 243	27 239
08 Abitibi-Témiscamingue	21	50 654	4 109	54 784	19	44 910	3 666	48 594
09 Côte-Nord	379	101 140	1 627	103 146	300	78 693	1 300	80 294
10 Nord-du-Québec	1 127	79 055	976	81 158	870	56 061	837	57 768
11 Gaspésie—Îles-de-la-Madeleine	278	15 976	3 277	19 530	228	13 271	2 883	16 382
12 Chaudière-Appalaches	0	1 576	9 726	11 302		1 493	9 428	10 920
13 Laval			62	62			61	61
14 Lanaudière	7	8 025	2 396	10 427	7	7 596	2 289	9 892
15 Laurentides	228	13 734	4 810	18 772	221	12 995	4 596	17 811
16 Montérégie	72	30	3 646	3 748	58	23	3 510	3 591
17 Centre-du-Québec	6	91	3 596	3 692	5	67	3 432	3 504
Total	3 343	424 571	70 439	498 353	2 864	355 004	66 246	424 114

1. Mise à jour de septembre 2004.

2. L'arrondissement des données peut entraîner des erreurs négligeables.

2 Zone d'inventaire intensif

2.1 Superficies (suite)

Selon les régimes de propriété et la nature du territoire ^{1,2}

02.01.03

	(1) Territoire total ³	(2) Terrains forestiers	Rapport 2/1	(3) Terrains forestiers productifs (pentes de 0 % à 40 %)	Rapport 3/1
	(km²)	(km²)	(%)	(km²)	(%)
Superficie totale	591 549	498 353	84	424 114	72
Territoire public québécois	476 077	424 571	89	355 004	75
Petites propriétés privées	94 948	58 562	62	55 306	58
Grandes propriétés privées	12 752	11 878	93	10 940	86
Territoire fédéral	7 771	3 343	43	2 864	37

- 1. Mise à jour de septembre 2004.
- 2. L'arrondissement des données peut entraîner des erreurs négligeables.
- 3. Territoire où le ministère des Ressources naturelles et de la Faune dresse des inventaires forestiers détaillés.

2 Zone d'inventaire intensif

2.2 Volume marchand brut

Selon les régions administratives, les types de couvert et les essences

A) Forêts publiques productives (pentes de 0 % à 40 %) ¹

02.02.01

Régions administratives	Résineux							Feuillus						Total ²
	Sapin baumier	Autres	Pin gris	Autres	Thuya Pruche	Sous- total ²	Bouleau	Bouleau	Peupliers	Érables	Autres	Sous- total ²		
	Épinette blanche	épinettes Mélèzes		pins			à papier	jaune						
														(^{000 m³})
01 Bas-Saint-Laurent	43,7	8,7	0,1	0,4	8,4	61,4	8,4	7,0	9,3	11,8	2,2	38,6	98 401,1	
Résineux	57,8	15,1	0,2	0,6	13,8	87,4	5,5	2,8	3,2	1,0	0,0	12,6	46 952,2	
Mélangés	44,4	3,9	0,0	0,5	5,0	53,9	12,0	11,6	12,6	9,6	0,3	46,1	31 650,0	
Feuillus	9,4	1,0	0,0	0,1	1,2	11,7	9,3	9,5	18,4	40,7	10,4	88,3	19 798,9	
En voie de régénération														
02 Saguenay—Lac-Saint-Jean	16,1	56,8	8,8	0,0	0,1	0,0	81,7	10,6	0,7	6,7	0,3	0,0	18,3	535 411,7
Résineux	14,8	70,7	10,2	0,0	0,0	0,0	95,8	3,0	0,0	1,2	0,0	0,0	4,2	390 016,7
Mélangés	23,0	24,7	5,8	0,2	0,2		53,8	27,4	2,3	15,7	0,7	0,0	46,2	101 053,1
Feuillus	11,1	7,6	3,1	0,0	0,0		21,9	39,2	3,1	34,0	1,6	0,2	78,1	44 341,9
En voie de régénération														
03 Capitale-Nationale	37,0	22,6	0,6	0,2	0,6	0,1	61,2	16,1	11,1	5,2	5,5	0,9	38,8	76 529,9
Résineux	49,1	41,2	0,9	0,1	0,4	0,0	91,8	5,9	0,5	1,5	0,3	0,0	8,2	31 634,0
Mélangés	36,1	12,0	0,3	0,3	1,1	0,2	50,1	21,5	16,7	5,6	5,4	0,8	49,9	28 261,0
Feuillus	15,3	5,4	0,4	0,1	0,3	0,2	21,8	26,4	21,6	11,9	15,6	2,8	78,2	16 634,9
En voie de régénération														
04 Mauricie	15,9	26,3	14,1	0,6	1,2	0,1	58,1	19,0	6,3	11,0	5,2	0,4	41,9	279 466,0
Résineux	7,2	53,9	30,4	0,7	0,5	0,0	92,7	3,9	0,4	2,6	0,4	0,0	7,3	96 456,3
Mélangés	24,0	15,1	7,2	0,7	2,0	0,1	49,2	23,6	8,5	13,8	4,6	0,3	50,8	126 973,0
Feuillus	12,8	3,9	1,5	0,3	0,5	0,0	19,1	34,6	11,2	19,2	14,5	1,4	80,9	56 036,8
En voie de régénération														
05 Estrie	16,1	10,6	0,0	0,3	3,7	0,6	31,3	7,6	15,1	4,9	37,4	3,7	68,7	9 601,7
Résineux	32,0	39,3		0,9	16,8	0,0	89,0	5,1	1,6	2,0	2,1	0,3	11,0	1 012,1
Mélangés	27,6	13,8	0,0	0,4	4,6	0,8	47,3	12,7	16,7	5,6	16,1	1,7	52,7	3 525,4
Feuillus	4,9	2,7	0,0	0,1	0,5	0,6	8,7	4,6	16,7	4,9	59,2	5,9	91,3	5 064,2
En voie de régénération														
06 Montréal														
Résineux														
Mélangés														
Feuillus														
En voie de régénération														
07 Outaouais	7,8	6,9	1,1	9,4	5,7	1,6	32,5	13,0	11,6	10,7	23,0	9,2	67,5	286 728,7
Résineux	5,8	39,3	7,6	22,7	9,7	0,8	85,9	5,8	0,8	4,3	2,1	1,0	14,1	29 832,8
Mélangés	10,9	5,9	0,6	13,7	9,5	2,6	43,2	14,9	12,0	11,0	13,2	5,7	56,8	114 009,0
Feuillus	5,7	1,0	0,1	3,2	1,9	0,9	12,7	12,9	13,6	11,7	35,3	13,8	87,3	142 886,8
En voie de régénération														
08 Abitibi-Témiscamingue	9,0	26,0	10,0	4,7	4,6	1,1	55,3	17,6	6,5	13,3	6,1	1,2	44,7	422 326,5
Résineux	4,6	58,8	23,0	2,8	1,3	0,2	90,6	4,9	0,2	4,0	0,3	0,0	9,4	143 116,4
Mélangés	13,3	12,9	4,7	7,7	8,9	1,9	49,5	22,3	8,6	14,3	4,5	0,9	50,5	170 569,2
Feuillus	8,0	3,5	1,2	2,4	2,0	0,9	18,0	27,1	11,4	24,1	16,3	3,1	82,0	108 641,0
En voie de régénération														
09 Côte-Nord	32,6	58,8	0,9	0,1	0,0	0,0	92,4	4,8	0,1	2,7	0,1	0,0	7,6	650 956,0
Résineux	33,2	63,0	0,9	0,1	0,0	0,0	97,1	2,1	0,0	0,7	0,0	0,0	2,9	580 762,3
Mélangés	30,0	28,1	1,2	0,1	0,1		59,6	25,2	0,5	14,0	0,6	0,0	40,4	55 846,1
Feuillus	16,1	9,3	0,9		0,0		26,3	34,4	0,9	37,6	0,7	0,0	73,7	14 347,5
En voie de régénération														

1. Mise à jour de septembre 2004.

2. L'arrondissement des données peut entraîner des erreurs négligeables.

2 Zone d'inventaire intensif

2.2 Volume marchand brut (suite)

Selon les régions administratives, les types de couvert et les essences (suite)

02.02.01

A) Forêts publiques productives (pentes de 0 % à 40 %) ¹ (suite)

Régions administratives	Résineux						Feuillus						Total ² (^{000 m³})	
	Sapin baumier Épinette blanche	Autres épinettes Mélèzes	Pin gris	Autres pins	Thuya Pruche	Sous- total ²	Bouleau à papier	Bouleau jaune	Peupliers	Érables	Autres	Sous- total ²		
	(%)						(%)							
10 Nord-du-Québec	3,4	69,6	14,5	0,0	0,0	87,5	3,4	0,0	9,2	0,0		12,5	376 339,4	
Résineux	2,8	77,1	15,3	0,0	0,0	95,2	1,5		3,2	0,0		4,8	311 467,2	
Mélangés	6,2	38,4	12,5		0,0	57,1	11,8		31,1	0,0		42,9	52 155,9	
Feuillus	4,4	13,7	3,5		0,0	21,7	13,8	0,0	64,5	0,0		78,3	12 716,4	
En voie de régénération														
11 Gaspésie—Îles-de-la-Madelein	51,6	16,6	0,3	0,2	5,1	0,0	73,9	10,6	3,4	8,8	3,3	0,0	26,1	110 335,0
Résineux	61,3	23,1	0,6	0,3	7,7		93,0	4,6	0,6	1,4	0,4	0,0	7,0	61 657,2
Mélangés	46,3	9,8	0,0	0,1	2,1	0,0	58,3	15,7	7,1	14,4	4,4	0,1	41,7	36 609,0
Feuillus	18,2	4,0	0,0	0,0	0,7		23,0	25,3	6,5	29,9	15,2	0,1	77,0	12 068,8
En voie de régénération														
12 Chaudière-Appalaches	19,7	25,9	0,0	0,5	5,8	2,3	54,2	6,7	9,7	6,8	21,0	1,6	45,8	14 705,4
Résineux	21,8	53,6		0,7	11,6	0,6	88,2	3,7	1,6	3,3	3,1	0,2	11,8	5 251,8
Mélangés	25,4	15,5	0,0	0,5	3,9	4,4	49,6	9,4	12,8	7,3	19,4	1,6	50,4	5 917,5
Feuillus	7,0	2,3		0,1	0,6	1,4	11,5	6,7	16,5	11,3	50,5	3,6	88,5	3 536,2
En voie de régénération														
13 Laval														
Résineux														
Mélangés														
Feuillus														
En voie de régénération														
14 Lanaudière	20,6	16,4	3,1	1,1	3,5	0,2	44,9	19,1	12,3	9,3	13,3	1,1	55,1	88 089,7
Résineux	14,1	57,7	12,6	1,2	3,6	0,1	89,3	5,8	0,9	2,9	1,0	0,0	10,7	13 244,1
Mélangés	27,7	12,9	1,9	1,5	4,8	0,2	49,1	21,4	13,0	8,9	7,0	0,6	50,9	47 632,7
Feuillus	11,5	2,2	0,4	0,4	1,3	0,1	15,9	21,5	16,7	13,2	30,3	2,3	84,1	27 213,0
En voie de régénération														
15 Laurentides	13,7	10,9	2,3	0,9	2,7	1,6	32,2	11,8	18,2	5,3	27,3	5,2	67,8	174 262,4
Résineux	12,4	54,8	13,7	1,7	4,5	1,4	88,4	5,5	1,3	3,1	1,0	0,7	11,6	21 559,2
Mélangés	22,8	9,3	1,5	1,2	4,4	2,8	42,0	14,7	21,9	5,4	13,3	2,7	58,0	63 207,6
Feuillus	7,5	1,5	0,2	0,5	1,1	0,9	11,8	11,3	19,6	5,9	43,4	8,0	88,2	89 495,6
En voie de régénération														
16 Montérégie	3,7	1,1		4,2	5,6	5,3	19,9	0,9	2,1	11,4	49,3	16,4	80,1	227,1
Résineux				12,0	79,9		91,9			3,0	0,5	4,5	8,1	11,2
Mélangés	10,5	4,5		4,2	8,4	18,3	45,9	1,0	2,5	11,8	28,0	10,7	54,1	30,7
Feuillus	2,8	0,6		3,7	0,6	3,5	11,2	0,9	2,2	11,8	55,8	18,1	88,8	185,3
En voie de régénération														
17 Centre-du-Québec	19,4	13,7	0,0	1,7	4,5	4,9	44,2	3,9	9,3	7,5	31,2	3,8	55,8	648,2
Résineux	27,9	45,6	0,0	0,9	7,5	1,0	83,0	4,2	2,6	2,1	7,7	0,5	17,0	123,2
Mélangés	24,6	8,6	0,0	2,3	6,0	7,8	49,4	4,0	9,3	4,2	29,5	3,7	50,6	309,2
Feuillus	7,2	2,6		1,3	0,5	3,0	14,7	3,6	13,2	15,4	47,2	5,8	85,3	215,8
En voie de régénération														
Total ²	18,9	39,5	6,4	1,7	2,0	0,4	68,9	10,8	4,7	7,9	6,2	1,5	31,1	3 124 028,6
Résineux	20,8	62,7	9,4	0,7	1,1	0,0	94,8	2,9	0,2	1,9	0,2	0,0	5,2	1 733 096,5
Mélangés	21,5	15,6	3,9	3,8	4,4	1,0	50,2	20,2	8,8	13,5	5,9	1,3	49,8	837 749,2
Feuillus	8,8	3,2	0,9	1,4	1,3	0,6	16,1	21,2	12,5	18,3	25,6	6,3	83,9	553 182,9
En voie de régénération														

1. Mise à jour de septembre 2004.

2. L'arrondissement des données peut entraîner des erreurs négligeables.

2 Zone d'inventaire intensif

2.2 Volume marchand brut (suite)

Selon les régions administratives, les types de couvert et les essences (suite)

02.02.02

B) Petites forêts privées productives (pentes de 0 % à 40 %) ¹

Régions administratives	Résineux							Feuillus						Total ²
	Sapin baumier	Autres	Pin gris	Autres	Thuya	Pruche	Sous- total ²	Bouleau	Bouleau	Peupliers	Érables	Autres	Sous- total ²	
	Épinette blanche	épinettes Mélèze		pins				à papier	jaune					
			(%)							(%)				(^{000 m³})
01 Bas-Saint-Laurent	23,4	5,8	0,2	0,8	10,6	0,0	40,7	9,8	3,5	27,0	17,0	1,9	59,3	56 117,3
Résineux	30,0	22,7	0,5	1,4	35,9		90,5	3,4	0,5	4,5	1,0	0,1	9,5	9 450,0
Mélangés	30,6	3,7	0,1	1,2	8,6	0,0	44,3	11,4	2,5	32,3	8,9	0,6	55,7	25 564,6
Feuillus	11,6	0,7	0,1	0,1	1,6	0,0	14,2	10,8	6,1	30,7	33,9	4,4	85,8	21 102,7
En voie de régénération														
02 Saguenay—Lac-Saint-Jean	18,5	13,1	10,8	0,8	1,0		44,1	13,1	2,2	35,7	3,5	1,5	55,9	21 292,4
Résineux	8,6	43,3	38,3	0,3	0,4		90,9	2,5	0,2	5,7	0,4	0,2	9,1	3 557,9
Mélangés	26,0	8,7	6,1	1,6	1,6		44,0	13,5	2,6	33,7	4,3	1,9	56,0	10 359,5
Feuillus	12,6	4,6	4,0	0,0	0,2		21,5	17,5	2,7	53,2	3,7	1,5	78,5	7 375,1
En voie de régénération														
03 Capitale-Nationale	15,7	7,4	2,0	1,2	2,6	1,8	30,7	7,3	9,3	15,1	30,2	7,6	69,3	25 728,9
Résineux	27,8	28,0	11,7	5,7	7,8	1,4	82,4	2,6	1,9	3,1	9,3	0,8	17,6	2 987,7
Mélangés	20,5	8,2	1,4	0,9	2,9	2,5	36,4	8,9	8,9	17,0	23,9	4,9	63,6	11 163,2
Feuillus	8,0	1,4	0,1	0,3	0,9	1,2	11,8	7,0	11,5	16,3	41,5	11,9	88,2	11 578,0
En voie de régénération														
04 Mauricie	18,1	5,7	0,9	2,5	3,5	3,0	33,6	7,5	8,5	10,9	31,3	8,2	66,4	24 516,4
Résineux	38,1	18,6	6,0	10,6	9,1	3,2	85,6	2,0	2,4	2,4	5,6	2,1	14,4	2 449,2
Mélangés	26,0	7,7	0,5	3,0	5,7	4,1	46,9	8,5	9,9	11,6	19,3	3,8	53,1	9 511,4
Feuillus	8,2	1,7	0,1	0,6	0,7	2,1	13,4	7,7	8,7	12,1	45,4	12,7	86,6	12 555,8
En voie de régénération														
05 Estrie	18,7	4,3	0,0	1,8	7,3	6,0	38,1	2,8	5,3	8,2	34,1	11,4	61,9	62 992,9
Résineux	42,7	12,8	0,0	4,3	20,8	7,1	87,8	1,2	1,3	3,0	4,1	2,5	12,2	10 465,7
Mélangés	25,8	4,7	0,0	1,9	9,2	7,9	49,5	3,5	5,9	10,1	23,3	7,7	50,5	24 096,9
Feuillus	3,7	0,8	0,0	0,9	0,7	4,0	10,2	2,8	6,4	8,5	54,3	17,9	89,8	28 430,2
En voie de régénération														
06 Montréal	3,4	0,8		1,3	1,9	1,0	8,4	4,1	5,3	4,6	53,1	24,5	91,6	316,5
Résineux	21,0	7,1		13,5	22,2		63,9	12,3	11,1	8,7	3,6	0,4	36,1	2,5
Mélangés	13,9	2,5		6,1	7,4	8,9	38,8	6,0	9,8	6,9	24,6	13,8	61,2	24,2
Feuillus	2,4	0,6		0,8	1,3	0,3	5,4	3,9	4,9	4,4	55,9	25,6	94,6	289,8
En voie de régénération														
07 Outaouais	11,1	0,7	0,5	8,7	7,8	3,0	31,6	5,2	3,9	16,5	23,1	19,8	68,4	66 595,9
Résineux	17,1	2,8	2,3	25,2	33,5	2,3	83,3	3,7	0,7	5,9	2,7	3,7	16,7	6 800,2
Mélangés	17,9	0,7	0,1	11,2	8,9	4,9	43,7	5,8	3,7	17,7	15,8	13,2	56,3	26 598,1
Feuillus	4,4	0,2	0,4	3,3	1,5	1,6	11,3	5,0	4,7	17,6	33,0	28,3	88,7	33 197,5
En voie de régénération														
08 Abitibi-Témiscamingue	9,9	11,8	5,5	1,9	0,8	0,0	29,9	9,7	0,3	59,1	0,7	0,4	70,1	24 138,4
Résineux	9,1	57,4	17,7	3,3	1,0	0,0	88,6	3,4	0,0	8,0	0,1	0,0	11,4	2 530,7
Mélangés	15,7	13,5	8,0	4,4	1,0	0,0	42,7	11,1	0,3	44,3	1,3	0,3	57,3	7 212,5
Feuillus	7,1	2,9	2,2	0,3	0,7	0,0	13,2	10,1	0,3	75,5	0,5	0,4	86,8	14 395,2
En voie de régénération														
09 Côte-Nord	29,1	21,3	6,1	0,3	0,9		57,8	11,9	0,1	28,2	2,0	0,1	42,2	3 881,9
Résineux	36,1	44,1	11,3	0,3	0,9		92,7	4,6	0,0	2,4	0,3	0,0	7,3	1 419,1
Mélangés	31,2	10,2	3,9	0,5	1,2		47,0	17,2	0,2	31,6	3,8	0,1	53,0	1 686,2
Feuillus	11,9	3,5	1,5		0,3		17,2	13,6	0,2	67,8	1,1	0,1	82,8	776,6
En voie de régénération														

1. Mise à jour de septembre 2004.

2. L'arrondissement des données peut entraîner des erreurs négligeables.

2 Zone d'inventaire intensif

2.2 Volume marchand brut (suite)

Selon les régions administratives, les types de couvert et les essences (suite)

02.02.02

B) Petites forêts privées productives (pentes de 0 % à 40 %) ¹ (suite)

Régions administratives	Résineux							Feuillus						Total ² (^{000 m³})
	Sapin baumier Épinette blanche	Autres épinettes Mélèze	Pin gris	Autres pins	Thuya	Pruche	Sous- total ²	Bouleau à papier	Bouleau jaune	Peupliers	Érables	Autres	Sous- total ²	
	(%)							(%)						
10 Nord-du-Québec	7,9	33,7	11,9		0,3		53,8	7,4		38,8	0,0		46,2	808,2
Résineux	6,9	60,8	23,4		0,9		92,0	3,0		5,0			8,0	286,4
Mélangés	12,0	31,1	9,4		0,1		52,5	12,8		34,6	0,0		47,5	258,4
Feuillus	5,0	6,8	1,8		0,0		13,5	6,8		79,7	0,1		86,5	263,4
En voie de régénération														
11 Gaspésie—Îles-de-la-Madelein	32,7	5,5	0,0	0,4	11,1	0,0	49,8	10,6	6,5	19,6	12,9	0,6	50,2	24 845,2
Résineux	43,7	15,4		0,9	31,7	0,1	91,8	3,7	0,7	2,8	0,9	0,1	8,2	5 323,3
Mélangés	36,3	3,8	0,0	0,3	7,4	0,0	47,8	12,8	6,9	22,3	9,8	0,4	52,2	13 489,1
Feuillus	15,1	0,5	0,0	0,0	1,4	0,0	17,1	11,8	10,8	28,2	30,6	1,5	82,9	6 032,8
En voie de régénération														
12 Chaudière-Appalaches	22,5	9,2	0,1	0,5	8,4	1,3	42,0	5,9	6,5	8,0	33,2	4,4	58,0	72 705,7
Résineux	40,9	23,8	0,3	1,1	20,4	0,9	87,4	2,9	1,4	2,7	4,6	0,9	12,6	14 862,5
Mélangés	27,5	9,1	0,1	0,7	8,6	1,7	47,8	7,8	7,7	10,9	22,2	3,5	52,2	29 787,2
Feuillus	7,3	1,5	0,0	0,1	1,8	1,0	11,7	5,4	8,0	7,8	60,0	7,1	88,3	28 056,1
En voie de régénération														
13 Laval	7,5	1,4		2,4	3,3	2,1	16,8	5,6	5,9	10,4	40,9	20,4	83,2	362,1
Résineux														
Mélangés	18,7	2,9		4,2	5,5	5,7	36,9	7,4	7,2	8,2	23,1	17,2	63,1	62,7
Feuillus	5,2	1,1		2,1	2,9	1,3	12,6	5,2	5,6	10,9	44,6	21,1	87,4	299,5
En voie de régénération														
14 Lanaudière	14,6	5,0	0,3	3,6	3,9	3,7	31,0	9,3	5,3	11,0	32,9	10,5	69,0	27 560,2
Résineux	24,8	20,2	2,4	16,4	14,6	5,1	83,4	3,1	2,4	3,5	6,0	1,8	16,6	1 908,5
Mélangés	24,1	7,5	0,2	5,0	6,2	5,2	48,1	9,9	6,6	9,9	20,7	4,8	51,9	11 223,7
Feuillus	5,8	0,9	0,0	0,9	0,8	2,3	10,8	9,6	4,8	12,8	45,9	16,1	89,2	14 427,9
En voie de régénération														
15 Laurentides	11,8	3,2	0,2	1,7	3,7	2,5	23,0	5,7	8,4	10,3	39,4	13,2	77,0	64 130,4
Résineux	27,4	21,0	1,3	5,2	21,6	4,8	81,4	3,9	3,5	3,4	4,6	3,1	18,6	3 946,2
Mélangés	23,0	5,0	0,3	3,3	6,0	4,2	41,8	8,9	8,6	11,3	21,6	7,7	58,2	21 916,9
Feuillus	3,7	0,4		0,3	0,6	1,2	6,2	4,1	8,8	10,4	53,2	17,4	93,8	38 267,3
En voie de régénération														
16 Montérégie	7,5	2,5	0,1	4,8	3,8	6,6	25,4	2,1	4,2	10,7	42,4	15,3	74,6	40 600,8
Résineux	18,5	11,8	0,0	27,4	17,1	11,2	86,1	0,9	1,8	2,8	6,5	2,1	13,9	2 916,8
Mélangés	15,8	3,9	0,2	7,0	7,7	12,9	47,6	2,8	4,6	9,0	26,0	10,1	52,4	11 043,6
Feuillus	2,8	0,9	0,0	1,5	0,8	3,6	9,5	2,0	4,2	12,3	53,1	18,8	90,5	26 640,4
En voie de régénération														
17 Centre-du-Québec	17,0	6,1	0,0	4,1	3,9	5,6	36,7	2,3	3,9	9,1	41,7	6,3	63,3	29 412,9
Résineux	43,6	23,1	0,0	4,7	8,8	2,9	83,2	2,2	1,0	2,6	8,6	2,5	16,8	3 973,7
Mélangés	24,1	6,4	0,1	6,6	6,6	9,0	52,7	3,0	4,8	6,4	28,3	4,9	47,3	9 541,1
Feuillus	6,1	1,7	0,0	2,5	1,0	4,2	15,5	2,0	4,1	12,4	58,0	8,0	84,5	15 898,2
En voie de régénération														
Total ²	16,9	5,6	1,0	2,7	6,0	2,7	34,9	6,4	5,3	16,2	28,2	8,9	65,1	546 006,0
Résineux	32,3	21,4	3,9	6,2	20,7	2,6	87,2	2,8	1,2	3,7	3,7	1,5	12,8	72 880,5
Mélangés	24,8	5,7	0,8	3,5	7,0	3,8	45,7	8,1	5,7	17,4	17,7	5,4	54,3	213 539,1
Feuillus	6,1	1,1	0,3	1,0	1,0	1,8	11,4	5,9	6,2	18,8	43,8	13,9	88,6	259 586,4
En voie de régénération														

1. Mise à jour de septembre 2004.

2. L'arrondissement des données peut entraîner des erreurs négligeables.

2 Zone d'inventaire intensif

2.2 Volume marchand brut (suite)

Selon les régions administratives, les types de couvert et les essences (suite)

02.02.03

C) Grandes forêts privées productives (pentes de 0 % à 40 %) ¹

Régions administratives	Résineux							Feuillus						Total ² (^{000 m³})
	Sapin baumier Épinette blanche	Autres épinettes Mélèze	Pin gris	Autres pins	Thuya	Pruche	Sous- total ²	Bouleau à papier	Bouleau jaune	Peupliers	Érables	Autres	Sous- total ²	
	(%)							(%)						
01 Bas-Saint-Laurent	64,1	9,5	0,0	0,2	6,4		80,3	7,2	3,5	2,9	6,0	0,2	19,7	8 867,5
Résineux	73,3	12,1	0,0	0,2	6,2		91,8	5,2	1,3	0,5	1,0	0,1	8,2	6 673,5
Mélangés	45,3	2,4	0,1	0,1	9,2		57,1	14,4	9,2	8,2	10,8	0,3	42,9	1 529,0
Feuillus	15,9	0,5		0,1	1,1		17,6	10,5	12,5	13,8	44,7	0,9	82,4	665,1
En voie de régénération														
02 Saguenay—Lac-Saint-Jean	14,9	35,7	10,1	0,0	0,0		60,7	16,3	0,5	22,2	0,3	0,1	39,3	4 136,3
Résineux	13,2	60,5	15,9	0,0			89,7	5,7	0,0	4,5	0,1		10,3	1 946,5
Mélangés	23,2	19,2	5,0	0,0	0,1		47,5	24,0	1,1	26,7	0,6	0,0	52,5	1 234,9
Feuillus	7,7	6,3	4,7	0,1	0,0		18,8	27,8	0,6	52,3	0,4	0,3	81,2	955,0
En voie de régénération														
03 Capitale-Nationale	31,7	10,4	1,5	0,1	0,6	0,1	44,3	15,0	17,3	9,2	11,6	2,5	55,7	17 287,0
Résineux	61,2	23,5	3,4	0,0	0,9	0,1	89,0	6,5	2,0	1,6	0,9	0,0	11,0	3 375,8
Mélangés	33,6	9,8	1,4	0,2	0,7	0,2	45,8	17,0	21,8	5,8	8,1	1,6	54,2	8 208,4
Feuillus	11,4	3,6	0,5	0,0	0,2	0,1	15,9	17,3	20,0	18,6	23,0	5,3	84,1	5 702,8
En voie de régénération														
04 Mauricie	15,8	34,7	13,2	0,3	0,7	0,1	64,8	19,9	2,6	8,2	3,7	0,8	35,2	20 324,1
Résineux	10,3	57,7	22,7	0,3	0,5	0,0	91,4	5,0	0,3	3,1	0,2	0,0	8,6	9 547,9
Mélangés	24,0	18,0	5,4	0,3	1,4	0,3	49,4	28,6	5,1	11,5	4,5	0,9	50,6	6 779,0
Feuillus	14,7	8,0	3,7	0,1	0,3	0,2	27,1	40,7	3,8	14,9	10,9	2,6	72,9	3 997,2
En voie de régénération														
05 Estrie	15,3	7,1	0,0	0,3	3,7	1,3	27,8	4,1	15,4	4,8	42,4	5,6	72,2	15 079,1
Résineux	41,5	23,6	0,0	1,7	20,3	0,8	87,9	2,7	2,6	2,3	3,7	0,9	12,1	1 733,2
Mélangés	27,3	11,6	0,0	0,3	3,8	2,0	45,0	7,2	17,1	6,5	21,2	3,0	55,0	4 372,9
Feuillus	4,4	1,7	0,0	0,1	0,4	1,1	7,8	2,8	17,1	4,5	60,1	7,7	92,2	8 973,0
En voie de régénération														
06 Montréal														
Résineux														
Mélangés														
Feuillus														
En voie de régénération														
07 Outaouais	6,6	0,6	0,1	5,5	4,6	4,2	21,5	4,2	6,4	11,6	32,0	24,3	78,5	5 711,7
Résineux	13,0	2,5	0,8	28,7	22,1	11,3	78,5	2,5	0,8	7,3	3,9	7,0	21,5	327,1
Mélangés	14,3	1,2	0,1	7,3	9,6	7,6	40,0	5,1	6,1	13,6	18,3	16,8	60,0	1 680,5
Feuillus	2,5	0,1	0,0	2,6	0,8	2,0	8,0	3,9	7,1	11,1	40,7	29,2	92,0	3 704,1
En voie de régénération														
08 Abitibi-Témiscamingue	11,2	55,3	11,4	0,0	0,0		77,9	13,2	0,0	8,7	0,1		22,1	865,9
Résineux	5,9	72,4	14,7		0,0		93,1	4,1		2,8	0,0		6,9	587,6
Mélangés	25,4	20,2	4,5	0,0	0,0		50,2	31,1	0,1	18,4	0,3		49,8	235,2
Feuillus	6,0	13,6	2,9	0,1			22,5	40,3	0,0	37,1	0,1		77,5	43,2
En voie de régénération														
09 Côte-Nord	21,8	47,5	16,1	0,0	0,0		85,5	6,9	0,1	7,5	0,1		14,5	5 049,8
Résineux	22,8	60,6	9,8	0,1			93,3	4,4		2,3	0,0		6,7	3 603,5
Mélangés	19,1	16,8	38,3		0,0		74,2	12,5	0,1	13,0	0,2		25,8	1 196,5
Feuillus	20,8	5,7	0,3		0,0		26,8	16,2	0,9	55,3	0,9		73,2	249,8
En voie de régénération														

1. Mise à jour de septembre 2004.

2. L'arrondissement des données peut entraîner des erreurs négligeables.

2 Zone d'inventaire intensif

2.2 Volume marchand brut (suite)

Selon les régions administratives, les types de couvert et les essences (suite)

C) Grandes forêts privées productives (pentes de 0 % à 40 %) ¹ (suite)

02.02.03

Régions administratives	Résineux							Feuillus						Total ² (⁰⁰⁰ m ³)
	Sapin baumier Épinette blanche	Autres épinettes Mélèze	Pin gris	Autres pins pins	Thuya Pruche	Sous- total ²	Bouleau à papier	Bouleau jaune	Peupliers	Érables	Autres	Sous- total ²		
	(%)							(%)						
10 Nord-du-Québec	6,9	69,2	11,4		0,0		87,4	6,7	0,0	5,9	0,0		12,6	5 195,5
Résineux	5,1	78,1	12,1		0,0		95,4	2,2	0,0	2,4	0,0		4,6	4 059,7
Mélangés	13,3	37,3	9,1		0,1		59,8	23,0	0,0	17,2	0,0		40,2	1 060,4
Feuillus	11,0	35,9	2,0				48,9	18,0		33,1			51,1	75,3
En voie de régénération														
11 Gaspésie—Îles-de-la-Madelein	59,0	8,3		0,9	7,7		75,9	9,8	2,1	8,8	3,3	0,1	24,1	791,5
Résineux	68,2	9,6		1,4	11,1		90,3	4,8	0,4	2,9	1,5	0,0	9,7	422,6
Mélangés	50,0	7,1		0,4	3,7		61,2	14,9	4,0	14,4	5,3	0,2	38,8	351,6
Feuillus	17,7	0,6			4,2		22,5	27,8	5,0	38,6	5,9	0,1	77,5	17,2
En voie de régénération														
12 Chaudière-Appalaches	17,2	15,7	0,0	0,8	5,0	0,7	39,3	6,5	14,0	6,5	31,0	2,7	60,7	6 610,0
Résineux	19,6	50,2	0,0	1,8	14,0	1,1	86,8	3,7	1,6	2,1	5,4	0,4	13,2	1 149,5
Mélangés	25,4	13,3	0,0	0,9	5,2	0,9	45,7	9,5	14,5	8,6	19,3	2,5	54,3	3 021,9
Feuillus	5,7	2,5		0,1	0,5	0,2	9,0	4,2	19,3	5,9	57,6	4,0	91,0	2 438,6
En voie de régénération														
13 Laval														
Résineux														
Mélangés														
Feuillus														
En voie de régénération														
14 Lanaudière	13,8	4,5		0,5	5,2	0,8	24,7	6,2	13,8	1,7	42,7	10,9	75,3	34,5
Résineux														
Mélangés	25,0	8,3		0,7	7,8	1,4	43,2	10,1	16,1	3,3	23,7	3,7	56,8	15,5
Feuillus	4,7	1,4		0,3	3,1	0,3	9,7	3,0	12,0	0,3	58,2	16,7	90,3	19,1
En voie de régénération														
15 Laurentides	9,6	4,9		1,2	3,5	6,7	25,9	4,2	14,9	5,8	37,5	11,8	74,1	500,5
Résineux	27,5	30,6		5,7	18,0	0,6	82,5	4,3	5,4	3,9	3,3	0,6	17,5	34,0
Mélangés	15,2	7,0		2,1	5,5	10,7	40,6	5,2	14,6	5,4	25,5	8,7	59,4	173,5
Feuillus	4,2	0,8		0,0	0,6	5,0	10,6	3,5	16,1	6,3	48,5	14,9	89,4	293,0
En voie de régénération														
16 Montérégie	4,1	2,6		0,2	1,2	3,6	11,7	1,3	16,1	2,6	52,4	15,9	88,3	502,1
Résineux	31,2	8,9			44,7	4,0	88,9	1,0	3,4	1,6	3,6	1,6	11,1	8,3
Mélangés	16,7	10,2		0,3	3,1	5,2	35,6	3,6	17,0	8,4	29,9	5,5	64,4	58,0
Feuillus	1,9	1,4		0,2	0,2	3,4	7,1	1,0	16,2	1,9	56,3	17,6	92,9	435,8
En voie de régénération														
17 Centre-du-Québec	14,4	5,0	0,0	2,3	2,6	3,2	27,5	1,8	16,5	5,1	41,0	8,1	72,5	516,5
Résineux	44,8	17,0		1,8	19,3	1,4	84,2	1,7	4,3	2,7	5,4	1,8	15,8	48,5
Mélangés	24,0	7,7	0,0	2,7	1,6	4,4	40,5	2,8	20,7	2,8	28,0	5,1	59,5	173,7
Feuillus	3,8	1,4		2,1	0,4	2,8	10,6	1,3	16,0	6,8	54,4	10,9	89,4	294,4
En voie de régénération														
Total ²	22,9	21,8	5,3	0,6	2,3	0,7	53,5	11,1	8,5	7,8	15,6	3,5	46,5	91 471,9
Résineux	31,6	45,1	10,5	0,6	3,4	0,2	91,4	4,6	0,8	2,3	0,8	0,2	8,6	33 517,5
Mélangés	27,4	13,1	3,7	0,7	2,7	1,0	48,6	16,9	12,2	9,7	10,3	2,4	51,4	30 091,0
Feuillus	7,7	3,1	0,8	0,4	0,4	0,8	13,3	12,7	13,7	12,3	39,2	8,8	86,7	27 863,4
En voie de régénération														

1. Mise à jour de septembre 2004.

2. L'arrondissement des données peut entraîner des erreurs négligeables.

2 Zone d'inventaire intensif

2.2 Volume marchand brut (suite)

Selon les régions administratives, les types de couvert et les essences (suite)

D) Forêts publiques fédérales productives (pentes de 0 % à 40 %) ¹

02.02.04

Régions administratives	Résineux							Feuillus						Total ² (^{000 m} ³)	
	Sapin baumier Épinette blanche	Autres épinettes Mélèze	Pin gris	Autres pins	Thuya	Pruche	Sous- total ²	Bouleau à papier	Bouleau jaune	Peupliers	Érables	Autres	Sous- total ²		
	(%)							(%)							
01 Bas-Saint-Laurent	22,3	7,7					1,5	31,5	9,4	7,6	30,4	20,9	0,2	68,5	20,7
Résineux	13,1	71,7					2,0	86,9	2,0	1,0	1,0	9,1		13,1	1,0
Mélangés	42,7	9,9					1,9	54,5	7,8	8,8	3,5	25,4		45,5	5,8
Feuillus	14,4	2,3					1,2	17,9	10,7	7,5	43,7	19,9	0,4	82,1	13,9
En voie de régénération															
02 Saguenay—Lac-Saint-Jean	11,4	7,7	7,0	0,0	0,1			26,2	24,3	1,4	44,3	0,8	2,9	73,8	102,8
Résineux	13,2	40,8	35,3					89,4	5,2		5,5			10,6	3,5
Mélangés	20,2	10,2	8,7		0,0			39,2	25,5	2,4	32,5	0,4	0,1	60,8	36,1
Feuillus	6,2	4,5	4,5	0,0	0,1			15,4	24,7	0,9	53,2	1,1	4,7	84,6	63,2
En voie de régénération															
03 Capitale-Nationale	23,1	7,2	0,1	0,0	0,5	0,5		31,4	6,8	28,7	2,3	25,7	5,1	68,6	2 099,4
Résineux	57,5	30,3	0,9	0,0	0,5	0,0		89,2	6,3	3,3	0,7	0,5		10,8	193,2
Mélangés	32,2	7,3	0,0	0,1	0,7	0,1		40,4	8,4	35,1	2,3	11,7	2,0	59,6	925,4
Feuillus	7,7	2,6	0,0		0,2	1,0		11,5	5,4	27,6	2,6	43,8	9,1	88,5	980,8
En voie de régénération															
04 Mauricie	17,8	14,1	0,6	1,6	5,9	1,3		41,3	10,1	13,6	5,8	22,8	6,4	58,7	7 183,8
Résineux	17,0	54,8	2,3	5,9	4,7	0,0		84,7	6,0	2,7	2,8	3,7	0,1	15,3	763,2
Mélangés	23,0	12,6	0,5	1,6	8,4	1,7		47,7	10,6	15,8	6,4	16,8	2,6	52,3	4 425,0
Feuillus	6,4	1,9	0,2	0,1	1,1	0,9		10,7	10,5	12,7	5,8	43,1	17,2	89,3	1 995,6
En voie de régénération															
05 Estrie	22,9	8,2			2,9	2,0		36,0	8,4	7,9	12,7	32,8	2,3	64,0	17,2
Résineux	74,6	8,5			1,3			84,3	14,1	1,3		0,3		15,7	3,2
Mélangés	25,8	11,6			11,1	8,0		56,4	5,7	8,0	5,2	21,6	3,1	43,6	3,9
Feuillus	5,6	6,8			0,3	0,3		13,0	7,7	9,9	19,5	47,2	2,7	87,0	10,2
En voie de régénération															
06 Montréal	9,5	2,5			0,5			12,6	10,1	8,0	3,5	40,2	25,6	87,4	2,0
Résineux															
Mélangés															
Feuillus	9,5	2,5			0,5			12,6	10,1	8,0	3,5	40,2	25,6	87,4	2,0
En voie de régénération															
07 Outaouais	6,5	0,3	0,1	6,3	4,2	2,8		20,2	5,1	5,0	14,5	27,3	28,0	79,8	6 662,4
Résineux	14,4	2,6	1,4	28,2	31,4	2,8		80,9	2,3	0,7	5,0	2,6	8,5	19,1	284,7
Mélangés	14,4	0,4	0,1	15,1	7,5	5,2		42,7	5,2	3,7	15,0	16,1	17,2	57,3	1 639,1
Feuillus	3,3	0,1	0,0	1,9	1,4	2,0		8,7	5,2	5,7	14,8	32,7	32,9	91,3	4 738,6
En voie de régénération															
08 Abitibi-Témiscamingue	7,8	11,3	5,7	0,0	0,9			25,8	19,8	0,6	52,8	0,9	0,1	74,2	118,5
Résineux	4,8	51,8	23,2		0,1			79,9	7,4		12,6	0,1		20,1	12,5
Mélangés	9,9	20,3	12,6		2,7			45,4	21,7	0,4	32,0	0,5		54,6	25,7
Feuillus	7,5	2,1	0,8	0,0	0,5			11,1	21,1	0,8	65,7	1,2	0,1	88,9	80,2
En voie de régénération															
09 Côte-Nord	45,0	38,9	1,1	0,1				85,0	9,7	1,5	3,3	0,3	0,0	15,0	1 997,3
Résineux	46,4	48,3	0,8	0,1				95,6	3,0	0,1	1,1	0,2		4,4	1 424,0
Mélangés	42,7	14,7	1,9	0,0				59,3	27,3	5,4	7,1	0,8	0,2	40,7	537,8
Feuillus	23,9	27,4		0,0				51,4	14,1		34,5	0,0		48,6	35,5
En voie de régénération															

1. Mise à jour de septembre 2004.

2. L'arrondissement des données peut entraîner des erreurs négligeables.

2 Zone d'inventaire intensif

2.2 Volume marchand brut (suite)

Selon les régions administratives, les types de couvert et les essences (suite)

D) Forêts publiques fédérales productives (pentes de 0 % à 40 %) ¹ (suite)

02.02.04

Régions administratives	Résineux							Feuillus						Total ²
	Sapin baumier Épinette blanche	Autres épinettes Mélèze	Pin gris	Autres pins	Thuya Pruche	Sous- total ²	Bouleau à papier	Bouleau jaune	Peupliers	Érables	Autres	Sous- total ²		
	(%)							(%)						
10 Nord-du-Québec	5,7	75,9	8,8		0,0	90,4	4,6		5,0			9,6	6 667,5	
Résineux	4,8	82,3	9,2		0,0	96,3	1,8		1,9			3,7	5 702,0	
Mélangés	11,7	40,5	7,4		0,0	59,6	22,0		18,4			40,4	867,3	
Feuillus	4,9	14,7	1,3			21,0	15,1		63,9			79,0	98,1	
En voie de régénération														
11 Gaspésie—Îles-de-la-Madelein	37,4	6,3	0,0	0,1	1,6	45,4	17,3	11,5	17,0	8,3	0,5	54,6	1 989,8	
Résineux	62,4	24,0	0,1	0,1	7,0	93,6	5,0	0,4	0,8	0,2	0,0	6,4	244,0	
Mélangés	43,8	5,4	0,0	0,1	1,1	50,4	18,0	9,6	17,1	4,5	0,3	49,6	1 065,8	
Feuillus	18,5	1,4	0,0		0,5	20,3	20,5	18,5	22,6	17,3	0,8	79,7	680,0	
En voie de régénération														
12 Chaudière-Appalaches														
Résineux														
Mélangés														
Feuillus														
En voie de régénération														
13 Laval														
Résineux														
Mélangés														
Feuillus														
En voie de régénération														
14 Lanaudière	11,8	9,4	5,1	0,5	0,2	27,0	26,3	9,2	31,4	6,1	0,0	73,0	60,7	
Résineux	16,7	50,0	16,7			83,3	16,7					16,7	0,1	
Mélangés	15,1	15,5	11,3	1,5	0,6	44,0	26,9	10,6	18,0	0,6		56,0	18,8	
Feuillus	10,4	6,6	2,3			19,3	26,0	8,6	37,5	8,5	0,1	80,7	41,9	
En voie de régénération														
15 Laurentides	10,9	5,4	0,0	3,0	3,2	3,3	25,8	6,9	7,1	9,6	39,1	11,5	74,2	2 823,7
Résineux	20,6	32,9	0,1	11,4	10,3	6,0	81,2	4,0	2,6	4,8	4,4	3,0	18,8	275,3
Mélangés	20,2	5,3	0,0	4,3	5,2	4,7	39,8	9,0	7,5	10,3	24,5	8,9	60,2	966,0
Feuillus	3,6	0,6	0,0	0,7	0,8	1,9	7,6	6,1	7,7	10,1	54,1	14,5	92,4	1 582,5
En voie de régénération														
16 Montérégie	2,7	0,7	0,1	3,2	0,7	3,5	11,0	1,0	2,8	14,1	52,7	18,4	89,0	600,1
Résineux														
Mélangés	6,4	3,5		5,9	3,3	16,8	36,0	1,1	2,3	17,9	32,0	10,6	64,0	26,3
Feuillus	2,5	0,6	0,1	3,1	0,6	2,9	9,9	1,0	2,8	14,0	53,6	18,7	90,1	573,8
En voie de régénération														
17 Centre-du-Québec	12,3	6,9		1,9	0,5	2,5	24,1	2,5	2,5	44,1	24,8	2,1	75,9	66,9
Résineux	9,3	69,3				2,5	81,1	5,6	4,3	2,7	6,4		18,9	4,9
Mélangés	26,1	6,7		2,3	2,3	14,9	52,4	3,9	6,1	4,5	27,0	6,1	47,6	6,9
Feuillus	10,9	1,4		2,0	0,1	1,1	15,5	2,1	1,9	52,7	26,1	1,8	84,5	55,1
En voie de régénération														
Total ²	15,1	24,1	2,2	2,1	2,8	1,3	47,7	7,6	7,9	8,8	18,5	9,5	52,3	30 412,7
Résineux	16,0	67,6	6,3	1,8	1,9	0,3	94,0	2,6	0,4	2,0	0,6	0,4	6,0	8 911,5
Mélangés	24,3	11,2	1,0	3,4	5,4	2,0	47,3	12,1	12,3	10,0	13,4	4,9	52,7	10 549,7
Feuillus	5,4	1,1	0,1	1,1	1,0	1,6	10,3	7,5	9,8	13,2	37,9	21,3	89,7	10 951,4
En voie de régénération														

1. Mise à jour de septembre 2004.

2. L'arrondissement des données peut entraîner des erreurs négligeables.

2 Zone d'inventaire intensif

2.3 Superficie des forêts productives (pentes de 0 % à 40 %) ¹ et volume marchand brut disponible

Selon l'âge, les types de couvert et les régions administratives

02.03.01

		Régions administratives								Sous-total ²	
		01		02		03		04			
		(km ²)	('000 m ³)	(km ²)	('000 m ³)	(km ²)	('000 m ³)	(km ²)	('000 m ³)	(km ²)	('000 m ³)
Superficie totale ²		18 357	163 407	74 990	560 943	15 657	121 645	31 343	331 490	140 347	1 177 485
Selon l'âge	0-10 ans	4 826	2 092	16 943	2 010	2 667	1 218	5 684	321	30 120	5 641
	30 ans	1 788	12 900	8 046	28 970	3 104	12 820	2 862	17 288	15 800	71 979
	50 ans	6 770	81 711	10 495	98 380	5 093	51 862	7 863	88 950	30 221	320 903
	70 ans	3 299	44 337	12 121	137 733	2 216	24 258	7 876	127 346	25 512	333 673
	90 ans	1 422	19 231	9 207	100 506	2 328	29 744	5 478	78 484	18 436	227 966
	120 ans	252	3 135	18 178	193 344	249	1 743	1 580	19 102	20 259	217 323
Selon les types de couvert	Résineux	6 716	63 077	45 144	395 525	5 535	38 191	10 243	109 217	67 638	606 009
	Mélangés	6 249	58 749	15 138	112 684	5 883	48 558	12 931	147 688	40 201	367 679
	Feuillus	3 975	41 581	5 601	52 735	3 243	34 897	6 092	74 585	18 912	203 798
	En voie de régénération	1 418		9 107		996		2 077		13 597	
Territoire public québécois ²		10 593	98 401	70 870	535 412	10 670	76 530	25 531	279 466	117 664	989 809
Selon l'âge	0-10 ans	2 773	70	15 678	579	1 787	38	4 351	74	24 590	762
	30 ans	847	5 461	6 990	22 654	2 212	8 006	2 205	12 376	12 254	48 498
	50 ans	2 949	38 821	8 992	83 516	3 044	28 950	5 632	63 713	20 617	215 001
	70 ans	2 598	35 294	11 881	135 362	1 698	18 059	7 369	120 440	23 547	309 155
	90 ans	1 207	16 054	9 161	100 053	1 682	19 768	4 631	66 563	16 681	202 438
	120 ans	219	2 700	18 167	193 247	246	1 709	1 343	16 299	19 975	213 955
Selon les types de couvert	Résineux	4 748	46 952	44 226	390 017	4 672	31 634	8 598	96 456	62 245	565 059
	Mélangés	3 263	31 650	13 529	101 053	3 660	28 261	10 848	126 973	31 300	287 937
	Feuillus	1 768	19 799	4 532	44 342	1 656	16 635	4 451	56 037	12 407	136 812
	En voie de régénération	814		8 583		682		1 634		11 713	
Petites propriétés privées ²		6 707	56 117	3 335	21 292	2 772	25 729	2 274	24 516	15 088	127 655
Selon l'âge	0-10 ans	1 775	2 022	985	1 375	546	1 136	430	206	3 736	4 739
	30 ans	747	6 093	841	5 312	477	2 969	362	3 305	2 426	17 679
	50 ans	3 559	39 838	1 335	13 088	1 343	15 445	994	13 215	7 230	81 587
	70 ans	484	6 031	169	1 493	131	1 600	214	3 158	999	12 282
	90 ans	139	2 065	6	23	275	4 579	273	4 620	693	11 287
	120 ans	3	69					1	12	4	81
Selon les types de couvert	Résineux	1 385	9 450	591	3 558	436	2 988	314	2 449	2 726	18 445
	Mélangés	2 742	25 565	1 389	10 359	1 194	11 163	879	9 511	6 204	56 599
	Feuillus	2 069	21 103	968	7 375	981	11 578	979	12 556	4 997	52 612
	En voie de régénération	510		387		161		102		1 161	
Grandes propriétés privées ²		1 056	8 868	774	4 136	2 022	17 287	3 033	20 324	6 885	50 615
Selon l'âge	0-10 ans	278		278	55	308	43	891	38	1 754	136
	30 ans	194	1 346	213	975	404	1 795	292	1 583	1 102	5 699
	50 ans	262	3 046	163	1 725	633	6 557	1 195	11 525	2 253	22 852
	70 ans	215	2 998	69	855	345	4 112	179	2 130	808	10 095
	90 ans	76	1 112	40	430	330	4 746	337	3 837	783	10 125
	120 ans	30	366	11	97	2	34	141	1 210	184	1 706
Selon les types de couvert	Résineux	583	6 673	327	1 947	401	3 376	1 269	9 548	2 580	21 544
	Mélangés	243	1 529	216	1 235	956	8 208	914	6 779	2 329	17 751
	Feuillus	137	665	95	955	528	5 703	516	3 997	1 276	11 320
	En voie de régénération	93		135		137		335		700	
Territoire fédéral ²		2	21	10	103	192	2 099	505	7 184	709	9 407
Selon l'âge	0-10 ans	0		2	1	26		13	2	40	3
	30 ans	0		3	29	11	51	3	23	17	102
	50 ans	0	7	4	51	73	910	42	496	121	1 463
	70 ans	1	14	2	22	41	487	114	1 617	157	2 141
	90 ans		0			41	652	237	3 464	278	4 116
	120 ans					0	0	95	1 581	96	1 581
Selon les types de couvert	Résineux	0	1	0	3	25	193	62	763	87	961
	Mélangés	1	6	3	36	73	925	291	4 425	368	5 392
	Feuillus	1	14	6	63	79	981	146	1 996	231	3 054
	En voie de régénération	0		1		16		6		23	

1. Mise à jour de septembre 2004.

2. L'arrondissement des données peut entraîner des erreurs négligeables.

2 Zone d'inventaire intensif

2.3 Superficie des forêts productives (pentes de 0 % à 40 %) ¹ et volume marchand brut disponible (suite)

Selon l'âge, les types de couvert et les régions administratives (suite)

02.03.01

		Régions administratives								Sous-total ²	
		05		06		07		08			
		(km ²)	('000 m ³)	(km ²)	('000 m ³)	(km ²)	('000 m ³)	(km ²)	('000 m ³)	(km ²)	('000 m ³)
Superficie totale ²		7 668	87 691	41	319	27 239	365 699	48 594	447 449	83 543	901 157
Selon l'âge	0-10 ans	1 620	212	20	3	2 570	6 426	8 490	2 128	12 700	8 769
	30 ans	1 328	12 604	7	61	1 630	13 782	5 792	26 012	8 757	52 459
	50 ans	3 603	55 106	11	190	7 953	119 826	9 665	98 437	21 232	273 558
	70 ans	329	5 061			4 990	69 120	11 140	145 627	16 460	219 807
	90 ans	787	14 701	3	65	9 727	152 527	10 242	138 637	20 758	305 930
	120 ans	1	8			369	4 018	3 265	36 609	3 635	40 634
Selon les types de couvert	Résineux	1 269	13 214	0	3	3 474	37 245	17 687	146 247	22 431	196 709
	Mélangés	2 818	31 999	3	24	10 429	143 927	17 092	178 043	30 342	353 993
	Feuillus	2 979	42 478	22	292	12 370	184 527	10 942	123 160	26 313	350 456
	En voie de régénération	601		16		966		2 874		4 457	
Territoire public québécois ²		679	9 602			21 551	286 729	44 910	422 327	67 140	718 657
Selon l'âge	0-10 ans	70	5			1 875	5 184	7 395	1 916	9 341	7 105
	30 ans	58	484			1 326	10 382	5 197	22 057	6 581	32 922
	50 ans	294	4 951			4 778	69 612	8 153	82 573	13 226	157 136
	70 ans	108	1 621			4 259	57 473	10 766	141 269	15 132	200 363
	90 ans	149	2 535			8 947	140 126	10 201	138 258	19 297	280 919
	120 ans	1	7			366	3 952	3 197	36 254	3 564	40 213
Selon les types de couvert	Résineux	108	1 012			2 992	29 833	17 128	143 116	20 227	173 961
	Mélangés	273	3 525			8 510	114 009	16 237	170 569	25 020	288 104
	Feuillus	288	5 064			9 494	142 887	9 088	108 641	18 871	256 592
	En voie de régénération	10				555		2 457		3 022	
Petites propriétés privées ²		5 746	62 993	40	317	4 839	66 596	3 553	24 138	14 177	154 044
Selon l'âge	0-10 ans	1 279	174	19	3	644	1 114	1 087	212	3 029	1 503
	30 ans	1 139	10 959	6	59	270	3 090	568	3 844	1 983	17 952
	50 ans	2 785	41 542	11	190	2 682	42 440	1 482	15 617	6 961	99 789
	70 ans	130	2 049			628	10 012	365	4 232	1 123	16 293
	90 ans	412	8 269	3	65	614	9 938	19	167	1 048	18 439
	120 ans					0	2	33	65	33	67
Selon les types de couvert	Résineux	994	10 466	0	3	445	6 800	472	2 531	1 911	19 799
	Mélangés	2 160	24 097	3	24	1 707	26 598	826	7 212	4 695	57 932
	Feuillus	2 059	28 430	21	290	2 296	33 198	1 839	14 395	6 215	76 313
	En voie de régénération	533		15		391		416		1 356	
Grandes propriétés privées ²		1 242	15 079			405	5 712	113	866	1 759	21 657
Selon l'âge	0-10 ans	271	33			37	115	3		310	147
	30 ans	131	1 161			24	204	22	76	177	1 442
	50 ans	522	8 596			208	3 294	23	185	753	12 074
	70 ans	91	1 391			40	669	8	104	140	2 164
	90 ans	226	3 897			93	1 365	22	212	340	5 474
	120 ans	0	1			3	64	35	290	39	355
Selon les types de couvert	Résineux	167	1 733			19	327	85	588	271	2 648
	Mélangés	386	4 373			106	1 680	23	235	515	6 289
	Feuillus	631	8 973			270	3 704	4	43	905	12 720
	En voie de régénération	58				9		0		67	
Territoire fédéral ²		1	17	1	2	445	6 662	19	118	467	6 800
Selon l'âge	0-10 ans	0		1		13	13	6		20	13
	30 ans	0	0	0	2	10	106	6	35	16	143
	50 ans	1	17			285	4 480	6	62	292	4 559
	70 ans	0				63	966	2	21	65	987
	90 ans					74	1 098	0	0	74	1 098
	120 ans										
Selon les types de couvert	Résineux	0	3			19	285	2	13	21	300
	Mélangés	0	4			105	1 639	6	26	111	1 669
	Feuillus	1	10	0	2	310	4 739	11	80	322	4 831
	En voie de régénération	0		1		11		1		13	

1. Mise à jour de septembre 2004.

2. L'arrondissement des données peut entraîner des erreurs négligeables.

2 Zone d'inventaire intensif

2.3 Superficie des forêts productives (pentes de 0 % à 40 %) ¹ et volume marchand brut disponible (suite)

Selon l'âge, les types de couvert et les régions administratives (suite)

02.03.01

		Régions administratives								Sous-total ²	
		09		10		11		12			
		(km ²)	('000 m ³)	(km ²)	('000 m ³)	(km ²)	('000 m ³)	(km ²)	('000 m ³)	(km ²)	('000 m ³)
Superficie totale ²		80 293	661 885	57 768	389 011	16 383	137 961	10 920	94 021	165 365	1 282 878
Selon l'âge	0-10 ans	11 995	15	15 722	440	3 242	66	2 997	1 694	33 956	2 214
	30 ans	5 699	12 111	3 461	5 323	2 637	11 820	1 774	13 755	13 571	43 008
	50 ans	6 601	53 148	2 927	17 634	5 173	57 980	4 475	54 459	19 176	183 221
	70 ans	6 223	67 221	13 160	162 523	2 615	33 214	809	10 129	22 807	273 087
	90 ans	23 201	253 282	5 858	60 685	2 195	29 070	859	13 901	32 112	356 937
	120 ans	26 575	276 108	16 640	142 406	521	5 813	7	84	43 743	424 411
Selon les types de couvert	Résineux	61 782	587 209	39 117	321 515	7 194	67 647	2 468	21 264	110 560	997 635
	Mélangés	8 165	59 267	7 368	54 342	6 141	51 515	4 709	38 727	26 384	203 851
	Feuillus	1 725	15 409	1 734	13 153	1 938	18 799	2 694	34 031	8 090	81 392
	En voie de régénération	8 622		9 549		1 111		1 050		20 331	
Territoire public québécois ²		78 693	650 956	56 061	376 339	13 271	110 335	1 493	14 705	149 519	1 152 336
Selon l'âge	0-10 ans	11 718	15	15 446	434	2 594	6	420	15	30 178	470
	30 ans	5 468	11 306	3 378	4 986	2 105	8 477	83	474	11 033	25 244
	50 ans	5 967	47 533	2 824	16 732	3 886	42 843	373	5 608	13 050	112 717
	70 ans	6 051	65 539	13 017	160 956	2 158	26 968	439	5 880	21 664	259 344
	90 ans	22 969	250 960	5 323	55 829	2 014	26 288	171	2 644	30 476	335 721
	120 ans	26 520	275 602	16 074	137 401	516	5 753	7	83	43 117	418 840
Selon les types de couvert	Résineux	60 940	580 762	37 884	311 467	6 467	61 657	532	5 252	105 823	959 138
	Mélangés	7 664	55 846	7 165	52 156	4 534	36 609	590	5 917	19 952	150 528
	Feuillus	1 590	14 348	1 688	12 716	1 307	12 069	218	3 536	4 803	42 669
	En voie de régénération	8 500		9 325		963		153		18 940	
Petites propriétés privées ²		578	3 882	138	808	2 780	24 845	8 773	72 706	12 270	102 241
Selon l'âge	0-10 ans	99		44	4	607	58	2 389	1 664	3 139	1 726
	30 ans	91	339	31	176	473	3 077	1 638	12 911	2 233	16 504
	50 ans	304	2 704	37	352	1 158	13 835	3 818	44 542	5 318	61 432
	70 ans	34	324	17	183	380	5 350	293	3 206	724	9 063
	90 ans	42	444	4	45	158	2 482	635	10 383	839	13 355
	120 ans	8	70	6	48	4	43			18	161
Selon les types de couvert	Résineux	212	1 419	46	286	647	5 323	1 804	14 862	2 710	21 891
	Mélangés	236	1 686	31	258	1 437	13 489	3 799	29 787	5 503	45 221
	Feuillus	82	777	36	263	560	6 033	2 332	28 056	3 010	35 129
	En voie de régénération	48		26		136		837		1 048	
Grandes propriétés privées ²		722	5 050	698	5 195	104	792	655	6 610	2 179	17 647
Selon l'âge	0-10 ans	117		139	1	20		188	14	464	15
	30 ans	122	397	35	127	33	173	53	369	243	1 067
	50 ans	220	2 074	40	350	25	262	283	4 309	569	6 995
	70 ans	104	1 028	53	572	19	239	78	1 043	254	2 882
	90 ans	124	1 251	163	1 673	6	107	53	874	347	3 904
	120 ans	34	300	267	2 473	1	10	0	0	302	2 784
Selon les types de couvert	Résineux	457	3 604	471	4 060	50	423	131	1 149	1 109	9 235
	Mélangés	180	1 196	100	1 060	50	352	320	3 022	650	5 630
	Feuillus	45	250	6	75	3	17	144	2 439	198	2 781
	En voie de régénération	40		120		1		60		222	
Territoire fédéral ²		300	1 997	870	6 667	228	1 990			1 398	10 655
Selon l'âge	0-10 ans	60		93	2	21	2			174	3
	30 ans	18	68	17	33	26	92			61	193
	50 ans	110	838	26	200	105	1 039			240	2 077
	70 ans	33	330	74	811	58	657			165	1 798
	90 ans	66	627	367	3 138	17	193			450	3 958
	120 ans	13	135	293	2 483	0	7			307	2 626
Selon les types de couvert	Résineux	173	1 424	716	5 702	29	244			918	7 370
	Mélangés	86	538	72	867	121	1 066			279	2 471
	Feuillus	7	36	5	98	67	680			79	814
	En voie de régénération	34		77		11				121	

1. Mise à jour de septembre 2004.

2. L'arrondissement des données peut entraîner des erreurs négligeables.

2 Zone d'inventaire intensif

2.3 Superficie des forêts productives (pentes de 0 % à 40 %) ¹ et volume marchand brut disponible (suite)

Selon l'âge, les types de couvert et les régions administratives (suite)

02.03.01

		Régions administratives										Total ²	
		13		14		15		16		17			
		(km ²)	('000 m ³)	(km ²)	('000 m ³)	(km ²)	('000 m ³)	(km ²)	('000 m ³)	(km ²)	('000 m ³)	(km ²)	('000 m ³)
Superficie totale ²		61	362	9 892	115 745	17 811	241 717	3 591	41 930	3 504	30 644	424 115	3 791 919
Selon l'âge	0-10 ans	31		1 610	323	1 717	2 241	564	219	787	694	81 487	20 100
	30 ans	14	108	879	6 657	1 065	7 695	837	7 790	761	5 078	41 685	194 774
	50 ans	15	233	3 042	42 239	6 233	92 904	1 654	23 516	1 790	21 722	83 364	958 296
	70 ans	0	1	2 461	38 162	2 822	41 348	114	1 923	37	489	70 213	908 491
	90 ans	1	20	1 764	26 919	5 634	93 102	422	8 482	129	2 662	79 255	1 022 017
	120 ans			135	1 446	340	4 427					68 112	688 241
Selon les types de couvert	Résineux			1 399	15 153	2 450	25 815	212	2 936	548	4 150	205 237	1 848 406
	Mélangés	8	63	4 838	58 891	6 328	86 264	815	11 159	973	10 031	109 889	1 091 929
	Feuillus	25	299	3 320	41 702	8 617	129 638	2 255	27 835	1 705	16 463	69 236	851 584
	En voie de régénération	28		335		416		310		279		39 753	
Territoire public québécois ²				7 596	88 090	12 995	174 262	23	227	67	648	355 004	3 124 029
Selon l'âge	0-10 ans			1 264	249	1 093	1 331	7	2	11	4	66 482	9 922
	30 ans			635	4 272	861	5 863	5	46	12	79	31 382	116 923
	50 ans			1 755	23 796	3 326	47 417	6	92	38	463	52 018	556 621
	70 ans			2 159	33 552	2 434	34 885	0	5	3	37	64 938	837 342
	90 ans			1 648	24 775	4 947	80 471	5	83	4	66	73 059	924 473
	120 ans			135	1 446	334	4 296					67 125	678 749
Selon les types de couvert	Résineux			1 240	13 244	2 091	21 559	1	11	14	123	191 640	1 733 097
	Mélangés			3 959	47 633	4 787	63 208	3	31	28	309	85 049	837 749
	Feuillus			2 170	27 213	5 938	89 496	15	185	22	216	44 225	553 183
	En voie de régénération			228		179		4		4		34 090	
Petites propriétés privées ²		61	362	2 287	27 560	4 567	64 130	3 479	40 601	3 377	29 413	55 307	546 006
Selon l'âge	0-10 ans	31		345	74	587	908	539	200	763	681	12 170	9 831
	30 ans	14	108	244	2 383	185	1 652	825	7 677	739	4 936	8 648	68 892
	50 ans	15	233	1 285	18 418	2 785	43 596	1 609	22 826	1 731	21 019	26 933	348 900
	70 ans	0	1	302	4 597	354	5 943	111	1 876	32	415	3 645	50 470
	90 ans	1	20	112	2 088	650	11 901	395	8 021	112	2 362	3 850	67 473
	120 ans					6	131					61	440
Selon les types de couvert	Résineux			159	1 909	335	3 946	210	2 917	524	3 974	8 574	72 880
	Mélangés	8	63	876	11 224	1 466	21 917	807	11 044	930	9 541	20 489	213 539
	Feuillus	25	299	1 146	14 428	2 560	38 267	2 169	26 640	1 652	15 898	21 774	259 586
	En voie de régénération	28		107		207		293		271		4 470	
Grandes propriétés privées ²				2	35	29	500	31	502	55	517	10 940	91 472
Selon l'âge	0-10 ans			0		0	1	3	8	13	9	2 545	316
	30 ans					2	23	1	7	10	60	1 535	8 297
	50 ans			1	9	11	187	11	182	17	180	3 615	42 480
	70 ans			0	6	4	69	1	25	2	35	1 209	15 277
	90 ans			1	19	11	221	16	281	13	234	1 511	20 257
	120 ans											524	4 846
Selon les types de couvert	Résineux					3	34	1	8	9	48	3 972	33 518
	Mélangés			1	15	9	173	3	58	15	174	3 523	30 091
	Feuillus			1	19	17	293	27	436	27	294	2 451	27 863
	En voie de régénération					0		0		5		994	
Territoire fédéral ²				7	61	221	2 824	58	600	5	67	2 864	30 413
Selon l'âge	0-10 ans			2		37	1	16	10	1		290	31
	30 ans			0	2	17	158	7	60	0	5	120	663
	50 ans			1	16	111	1 704	29	416	4	61	797	10 296
	70 ans			0	5	30	452	1	17	0	1	420	5 402
	90 ans			3	37	26	509	5	96			836	9 814
	120 ans											402	4 207
Selon les types de couvert	Résineux			1	0	22	275			1	5	1 050	8 912
	Mélangés			2	19	66	966	2	26	1	7	828	10 550
	Feuillus			3	42	103	1 582	44	574	4	55	786	10 951
	En voie de régénération					30		12		0		200	

1. Mise à jour de septembre 2004.

2. L'arrondissement des données peut entraîner des erreurs négligeables.

2 Zone d'inventaire intensif

2.3 Superficie des forêts productives (pentes de 0% à 40%)¹ et volume marchand brut disponible (suite)

02.03.02

VOLUME MARCHAND BRUT (volume ligneux du tronc et des branches de 9 cm et plus au fin bout)

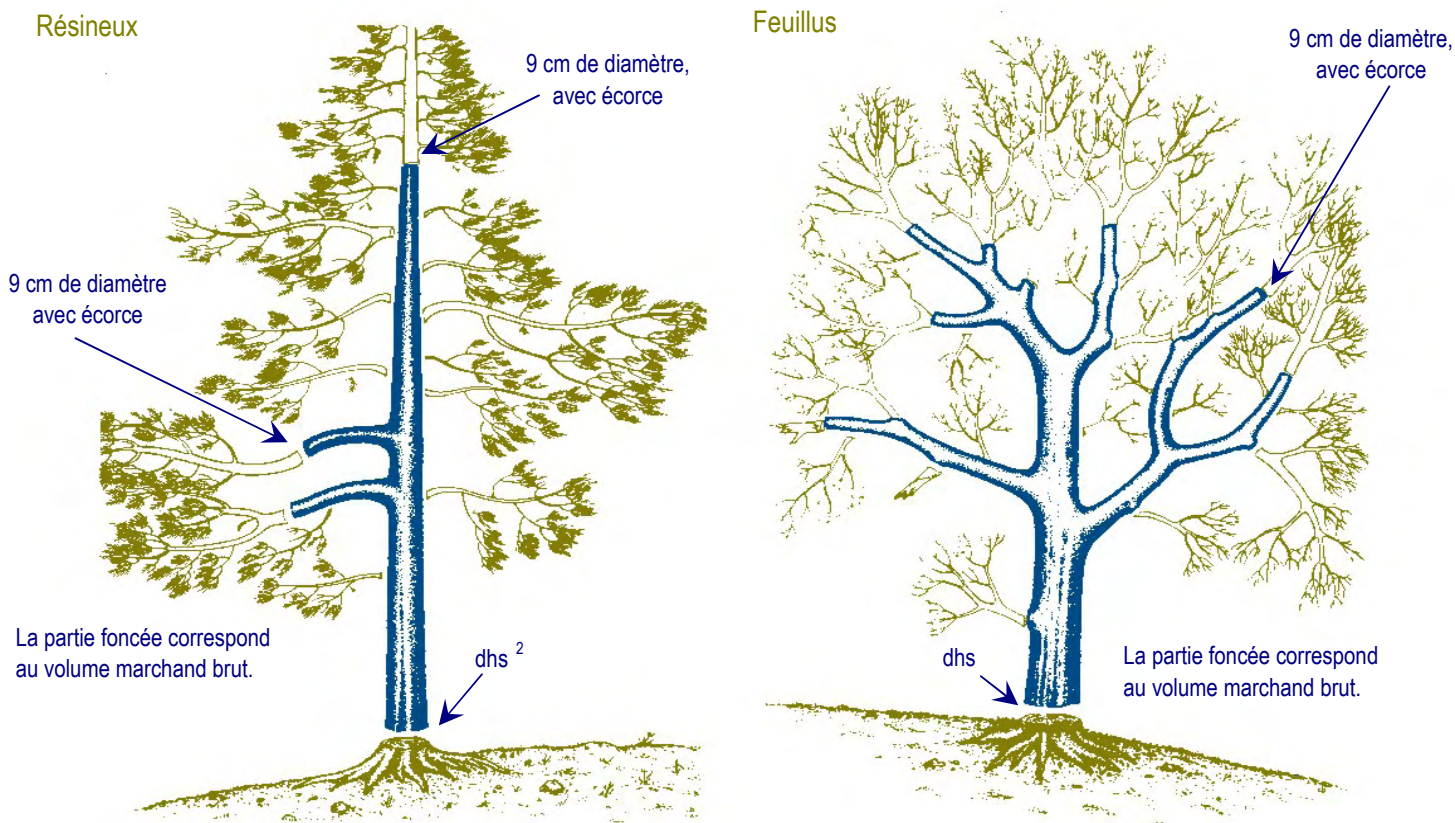

DE LA FORÊT À L'USINE

02.03.03

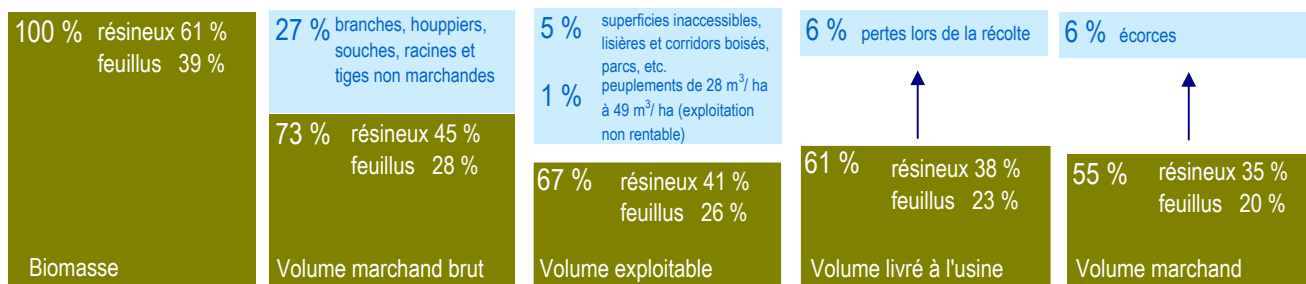

1. Mise à jour du 31 mars 2007.

2. dhs: diamètre à hauteur de souche, mesuré à 15 cm du niveau le plus élevé du sol

3 Protection des forêts québécoises

3.0 Points saillants

Superficies affectées par la tordeuse des bourgeons de l'épinette ('000 ha)

03.00.01

	2005	2006	2007
Défoliation légère	3,7	10,8	33,2
Défoliation modérée	11,9	14,4	35,3
Défoliation grave	27,7	25,3	42,2
Superficie totale	43,3	50,5	110,7

Superficies affectées par l'arpenteuse de la pruche (ha)

	2005	2006	2007
Défoliation légère	4	0	0
Défoliation modérée	4	0	0
Défoliation grave	0	0	0
Superficie totale	8	0	0

Feux de forêt

	2005	2006	2007
Zone de protection intensive			
• Feux (n)	1 258	623	892
• Superficies affectées ('000 ha)	386,7	13,7	278,0
• Coût de la prévention et de la lutte (M\$)	120,8	67,6	108,8
• Importance relative des feux causés par la foudre ¹ (%)			
- Nombre	34		31
- Superficies affectées	95		95
	2005	2006	2007
Zone de protection restreinte			
• Feux (n)	116	60	43
• Superficies affectées ('000 ha)	413,5	122,6	64,7
• Coût de la prévention et de la lutte (M\$)	1,5	0,8	1,3

1. La foudre a été la principale cause des feux de forêt dénombrés au Québec de 1997 à 2006.

3 Protection des forêts québécoises

3.1 Tordeuse des bourgeons de l'épinette

Évolution de l'épidémie

03.01.01

	1998	1999	2000	2001	2002	2003	2004	2005	2006	2007
Superficies infestées ('000 ha)	10,74	22,97	10,72	18,90	4,82	2,64	33,74	43,27	50,50	110,74
Superficies traitées ('000 ha)										

3 Protection des forêts québécoises

3.1 Tordeuse des bourgeons de l'épinette (suite)

Superficies affectées selon les régions administratives (ha) ¹

De 2002 à 2004

03.01.02

Régions administratives	Classes de défoliation ²											
	2002				2003				2004			
	Légère	Modérée	Grave	Total	Légère	Modérée	Grave	Total	Légère	Modérée	Grave	Total
01 Bas-Saint-Laurent												
02 Saguenay—Lac-Saint-Jean	168	414	692	1 274	168	414	692	1 274	350	639	1 333	2 322
03 Capitale-Nationale												
04 Mauricie	0	0	356	356	0	0	356	356	8	27	835	870
05 Estrie	0	0	6	6	0	0	6	6			8	8
06 Montréal												
07 Outaouais	212	448	314	974	212	448	314	974	2 431	3 585	24 179	30 195
08 Abitibi-Témiscamingue												
09 Côte-Nord												
10 Nord-du-Québec												
11 Gaspésie—Îles-de-la-Madeleine												
12 Chaudière-Appalaches												
13 Laval												
14 Lanaudière												
15 Laurentides	0	11	0	11	0	11	0	11	48	123	21	192
16 Montérégie												
17 Centre-du-Québec	0	0	20	20	0	0	20	20	11	71	74	156
Total	380	873	1 388	2 641	380	873	1 388	2 641	2 848	4 445	26 450	33 743

1. Superficies affectées par la tordeuse des bourgeons de l'épinette, *Choristoneura fumiferana* (Clem.).

2. Les classes de défoliation sont définies en fonction du pourcentage de feuillage perdu sur la pousse annuelle : 1 % - 35 %, légère; 35 % - 70 %, modérée; 70 % - 100 %, grave

De 2005 à 2007

Régions administratives	Classes de défoliation ²											
	2005				2006				2007			
	Légère	Modérée	Grave	Total	Légère	Modérée	Grave	Total	Légère	Modérée	Grave	Total
01 Bas-Saint-Laurent												
02 Saguenay—Lac-Saint-Jean	323	356	934	1 613	745	207	332	1 284	4 623	1 958	329	6 910
03 Capitale-Nationale												
04 Mauricie	50	388	594	1 032	479	172	27	678	31	216	347	594
05 Estrie												
06 Montréal												
07 Outaouais	3 228	11 009	26 025	40 262	7 745	13 592	24 784	46 121	5 803	13 269	24 199	43 271
08 Abitibi-Témiscamingue									4 572	1 103	273	5 948
09 Côte-Nord					1 780	435	104	2 319	18 109	18 795	17 086	53 990
10 Nord-du-Québec												
11 Gaspésie—Îles-de-la-Madeleine												
12 Chaudière-Appalaches												
13 Laval												
14 Lanaudière												
15 Laurentides	0	91	0	91	17	9	0	26	26	0	0	26
16 Montérégie												
17 Centre-du-Québec	61	58	148	267	45	14	11	70	4			4
Total ³	3 662	11 902	27 701	43 265	10 811	14 429	25 258	50 498	33 168	35 341	42 234	110 743

1. Superficies affectées par la tordeuse des bourgeons de l'épinette, *Choristoneura fumiferana* (Clem.).

2. Les classes de défoliation sont définies en fonction du pourcentage de feuillage perdu sur la pousse annuelle : 1 % - 35 %, légère; 35 % - 70 %, modérée; 70 % - 100 %, grave

3. Veuillez noter qu'un ajustement a été apporté en cours d'année à la superficie infestée en 2005 (43 265 ha vs. 48 682 ha) à la suite de l'utilisation d'outils géomatiques qui ont permis d'apporter plus de précision à la planimétrie des aires défoliées.

3 Protection des forêts québécoises

3.2 Arpenteuse de la pruche

03.02.01

Évolution de l'épidémie

	1997	1998	1999	2000	2001	2002	2003 ¹	2004	2005	2006	2007
Superficies infestées ('000 ha)	13,39	26,95	472,14	924,97	63,53	45,52	0,10	0,04	0,01	0.00	0.00
Superficies traitées ('000 ha)	5,22			40,79							

1. Excluant la défoliation sur la Côte-Nord.

3 Protection des forêts québécoises

3.2 Arpenteuse de la pruche (suite)

Superficies affectées selon les régions administratives (ha) ¹

De 2002 à 2004

03.02.02

Régions administratives	Classes de défoliation ²											
	2002				2003				2004			
	Légère	Modérée	Grave	Total	Légère	Modérée	Grave	Total	Légère	Modérée	Grave	Total
01 Bas-Saint-Laurent	0	3	61	64	0	0	93	93	0	0	13	13
02 Saguenay—Lac-Saint-Jean												
03 Capitale Nationale												
04 Mauricie												
05 Estrie												
06 Montréal												
07 Outaouais												
08 Abitibi-Témiscamingue												
09 Côte-Nord	1 288	8 955	35 200	45 443	-	-	-	-				
10 Nord-du-Québec												
11 Gaspésie—Îles-de-la-Madeleine					0	4	14	18	0	0	23	23
12 Chaudière-Appalaches	0	0	15	15								
13 Laval												
14 Lanaudière												
15 Laurentides												
16 Montérégie												
17 Centre-du-Québec												
Total	1 288	8 958	35 276	45 522	0	4	107	111	0	0	36	36

1. Superficies affectées par l'arpenteuse de la pruche, *Lambdina fuscicornis fuscicornis* (Guen.).

2. Les classes de défoliation sont définies en fonction du pourcentage de feuillage perdu sur la pousse annuelle : 1 % - 35 %, légère; 35 % - 70 %, modérée; 70 % - 100 %, grave

De 2005 à 2007

Régions administratives	Classes de défoliation ²											
	2005				2006				2007			
	Légère	Modérée	Grave	Total	Légère	Modérée	Grave	Total	Légère	Modérée	Grave	Total
01 Bas-Saint-Laurent	0	0	13	13								
02 Saguenay—Lac-Saint-Jean												
03 Capitale Nationale												
04 Mauricie												
05 Estrie												
06 Montréal												
07 Outaouais												
08 Abitibi-Témiscamingue												
09 Côte-Nord												
10 Nord-du-Québec												
11 Gaspésie—Îles-de-la-Madeleine	4	4	0	8								
12 Chaudière-Appalaches												
13 Laval												
14 Lanaudière												
15 Laurentides												
16 Montérégie												
17 Centre-du-Québec												
Total	4	4	13	21	0	0	0	0	0	0	0	0

1. Superficies affectées par l'arpenteuse de la pruche, *Lambdina fuscicornis fuscicornis* (Guen.).

2. Les classes de défoliation sont définies en fonction du pourcentage de feuillage perdu sur la pousse annuelle : 1 % - 35 %, légère; 35 % - 70 %, modérée; 70 % - 100 %, grave

3. L'infestation en déclin dans la région de la Côte-Nord n'a pas fait l'objet d'un suivi en 2003.

3 Protection des forêts québécoises

3.3 Insectes et maladies

Secteurs affectés par les principaux insectes défoliateurs

03.03.01

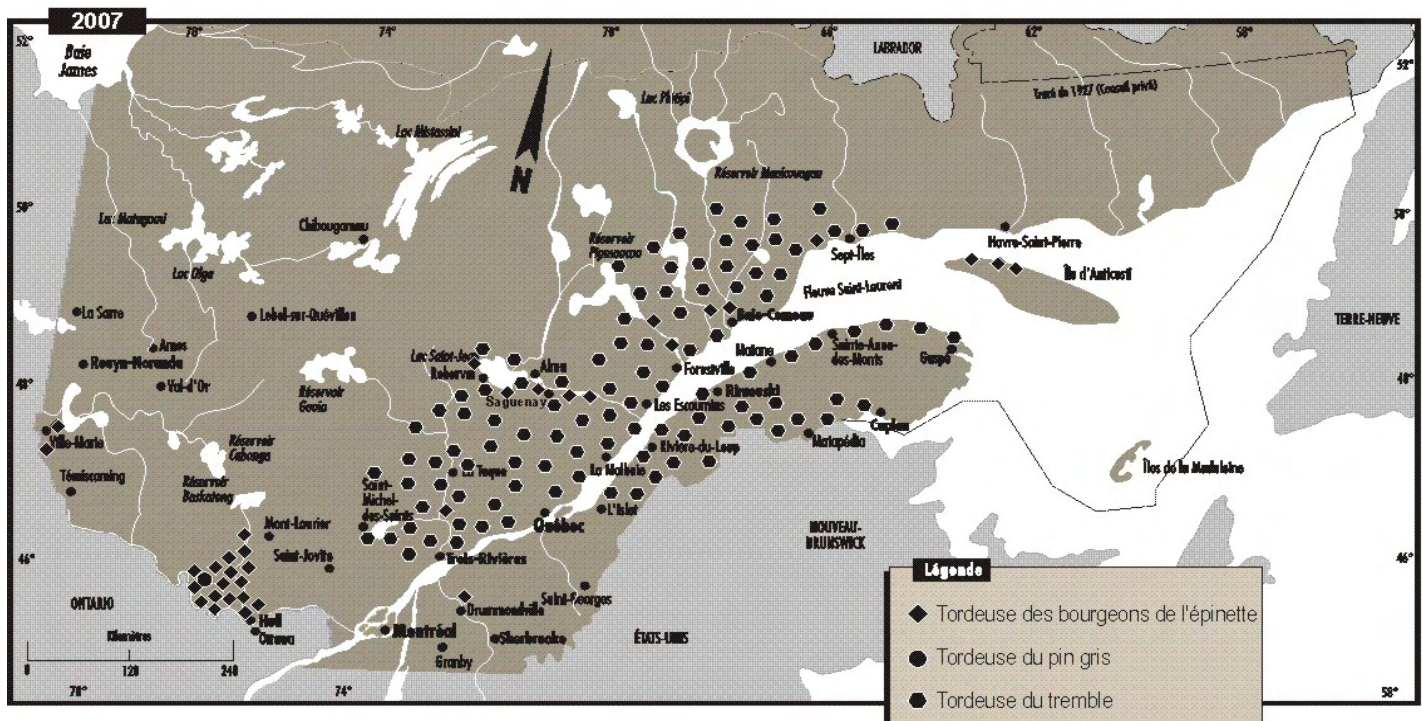
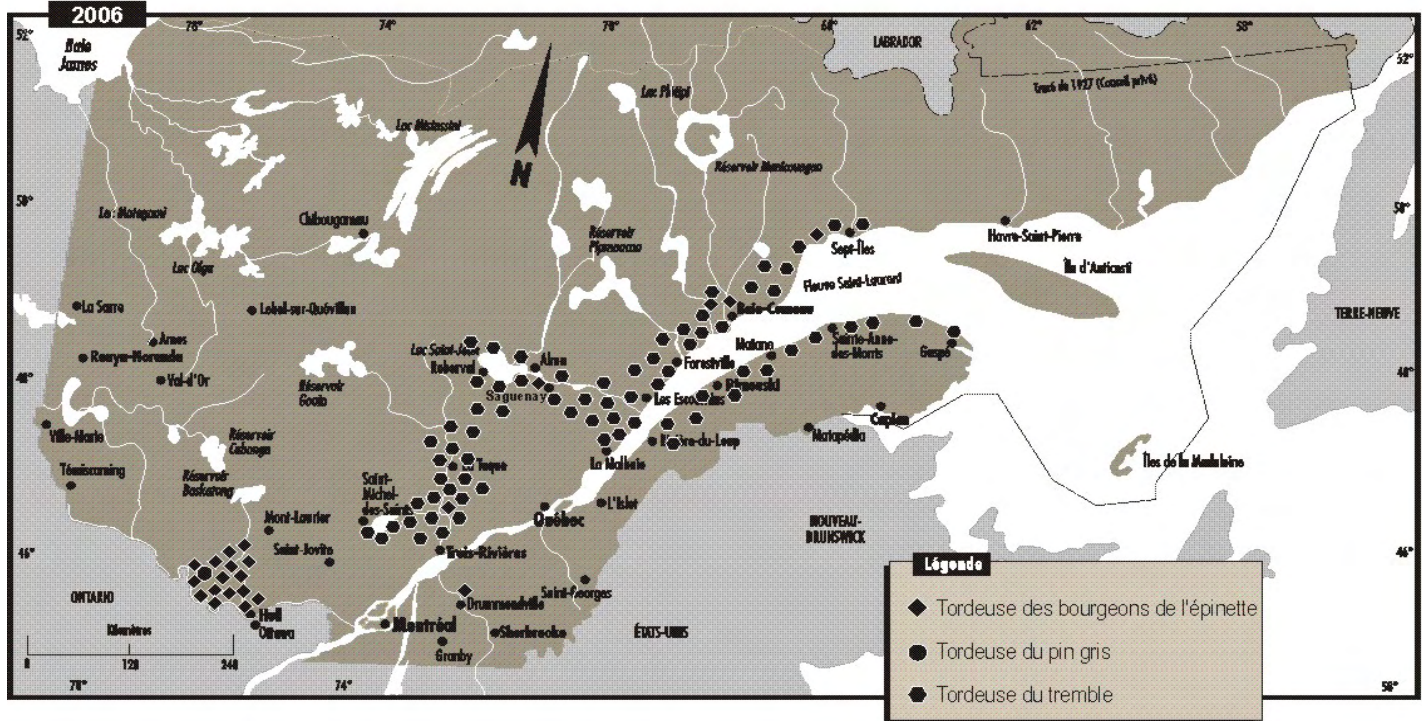

3 Protection des forêts québécoises

3.3 Insectes et maladies (suite)

Synthèse des principaux problèmes entomologiques et pathologiques notés en 2007, selon les régions administratives

Forêts naturelles et plantations

03.03.02

Essences / insectes et maladies	Régions administratives ¹														
	01	02	03	04	05	07	08	09	10	11	12	14	15	16	17
A) Résineux															
Tordeuse des bourgeons de l'épinette		L,M ²		m,g		M,G	L,M	M,G					I		I
Arpenteuse de la pruche															
Diprion de Swaine				t											
Tordeuse du pin gris		t				I									
Porte-case du mélèze	g		t,m	t	t	I				I,g	m				I
B) Feuillus															
Livrée des forêts		t					t		t		t				
Tordeuse du tremble	M,G	L,M	M,G	L,M		t,I		M,G		M,G	M,G	m			
Spongieuse				t		I,m							t	t	t
Enrouleuse de l'érable				t,m		t,I					I,g		t,g		t
Porte-case du bouleau		m		t											

Pépinières ³

03.03.03

Insectes, maladies et autres sources de dommages	Régions administratives ¹											
	01	02	03	04	07	08	09	11	12	14	15	17
Brûlure des pousses (<i>Sirococcus conigenus</i>)	P	P ⁴	P	P		P						
Chancres sclérotériens		P				P	P					
Charançon de la racine du fraisier	P							P	P			P
Dessiccation hivernale	P	P	P	P	P	P	P	P	P	P	P	P
Excès d'eau	P	P	P	P		P		P				
Gel automnal ou hivernal	P	P	P	P		P	P	P		P		
Gel printanier	P	P	P	P	P	P	P	P			P	P
Gel racinaire		P	P	P	P	P	P	P	P	P	P	P
Glace	P	P	P	P	P	P	P	P			P	P
Moisissure de plants entreposés	P	P		P		P				P		
Moisissures	P	P	P	P	P	P	P	P	P	P	P	P
Neige	P	P	P	P		P	P	P		P		
Pourriture des racines	P	P	P	P	P	P		P		P	P	
Punaise terne	P	P	P	P	P	P		P	P	P	P	P
Rouille des feuilles (pathogène exotique) ⁵	P			P							P	
Scarabée japonais										P		

1. Aucun relevé n'a été fait dans les régions de l'Estrie (05), Montréal (06), Nord-du-Québec (10), Laval (13) et Montérégie (16)

2. Importance des dégâts : T, trace; L, léger; M, modéré; G, grave

Note : Majuscules : dégâts observés sur des superficies importantes (> 1 000 ha)

Note : Minuscules : dégâts observés localement.

3. L'importance relative des ravageurs détectés dans les pépinières ne peut être généralisée à l'échelle de la région administrative.

4. P : Présence de l'insecte ou de la maladie.

5. La rouille des feuilles *Melampsora larici-populina* Kleb. est une maladie introduite sur le peuplier. Elle a été détectée pour la première fois au Québec en 2002.

3 Protection des forêts québécoises

3.4 Feux de forêt

Secteurs affectés par les incendies forestiers

03.04.01

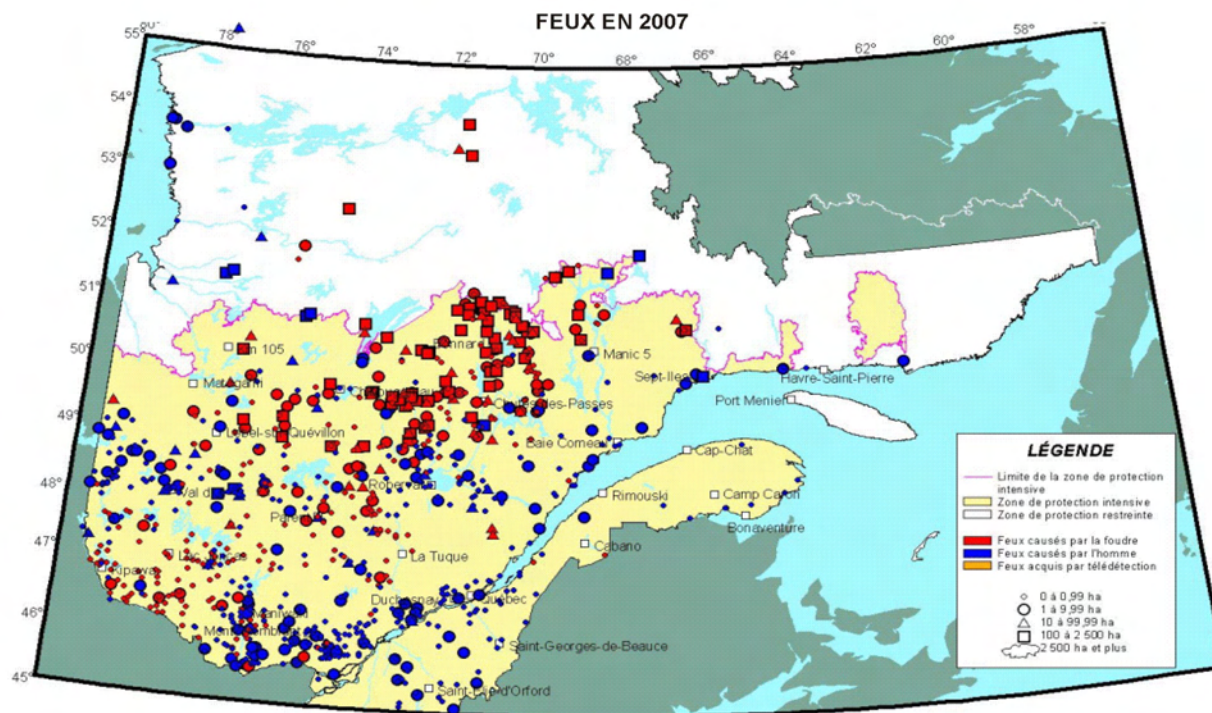
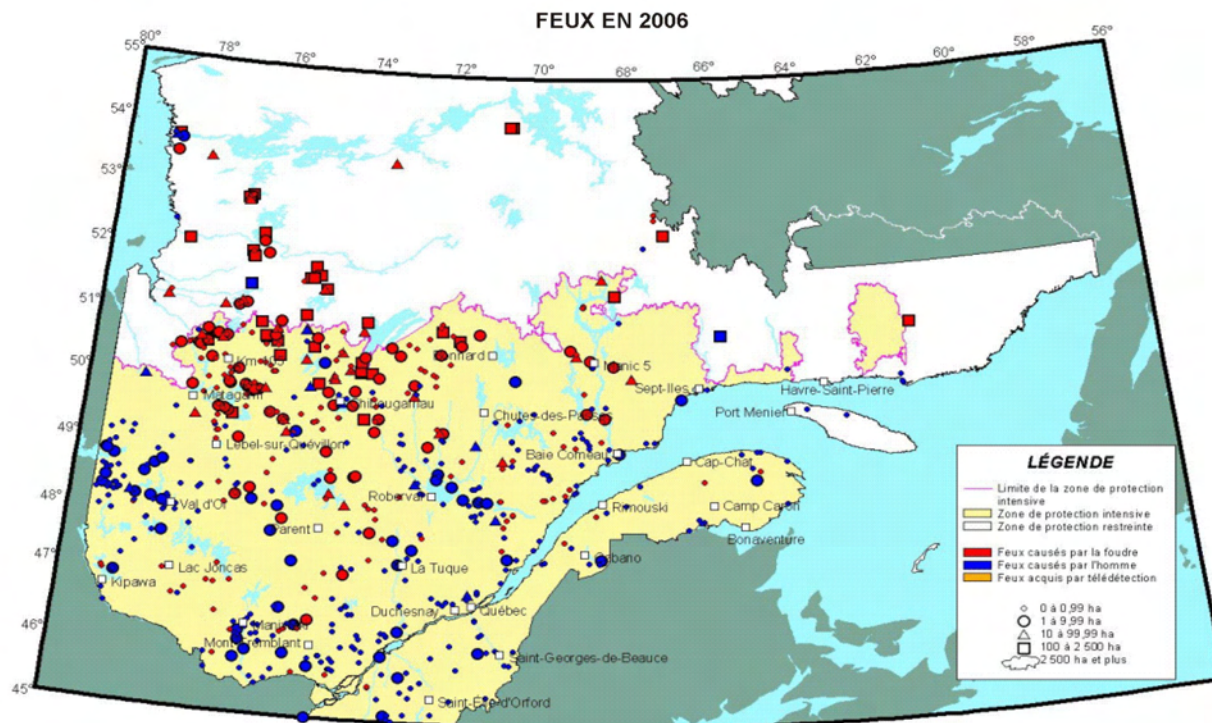

3 Protection des forêts québécoises

3.4 Feux de forêt (suite)

Cycles de feux par sous-région écologique

03.04.02

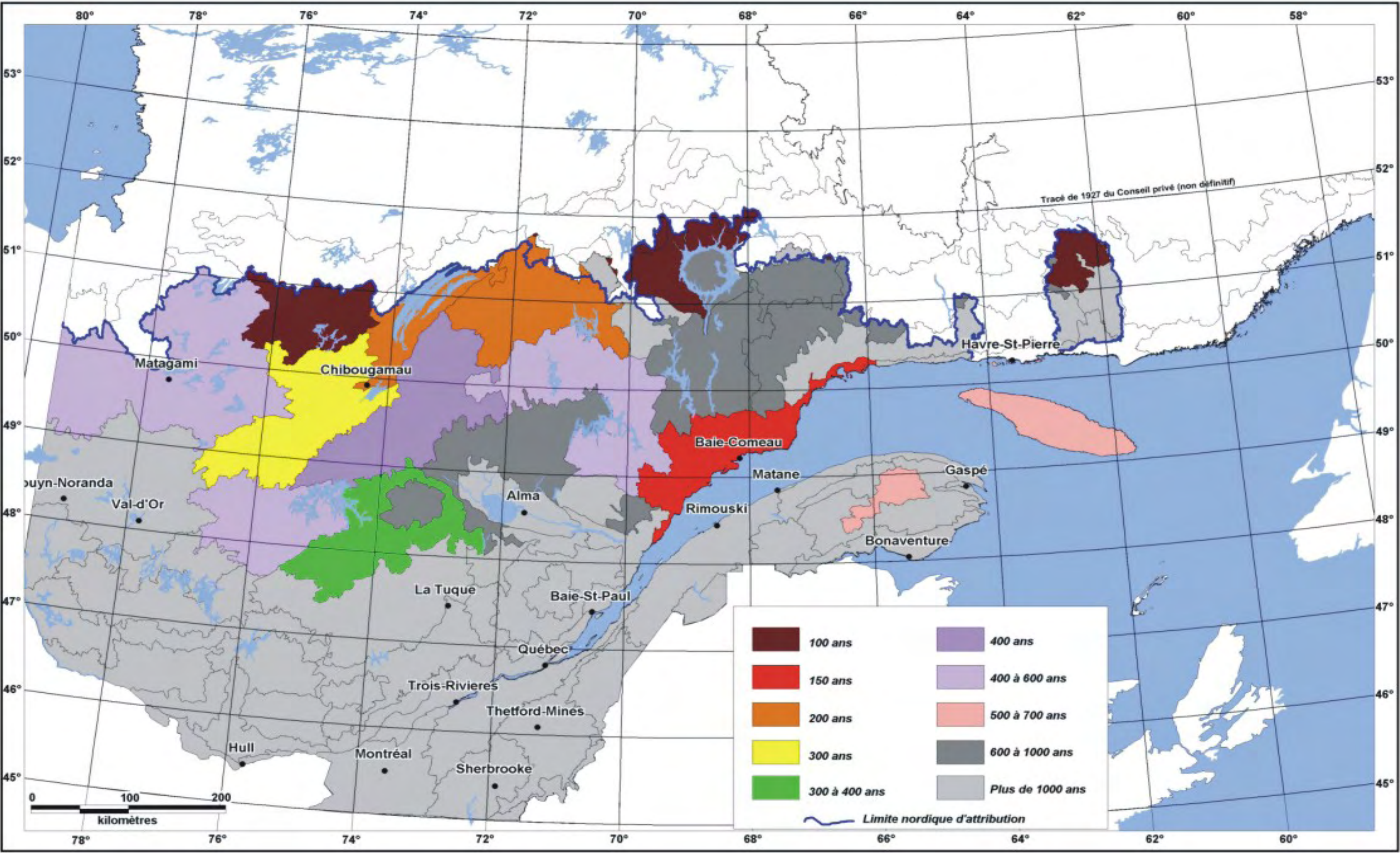

3 Protection des forêts québécoises

3.4 Feux de forêt (suite)

Zones de vulnérabilité délimitées en fonction de la fréquence des feux de forêt

03.04.03

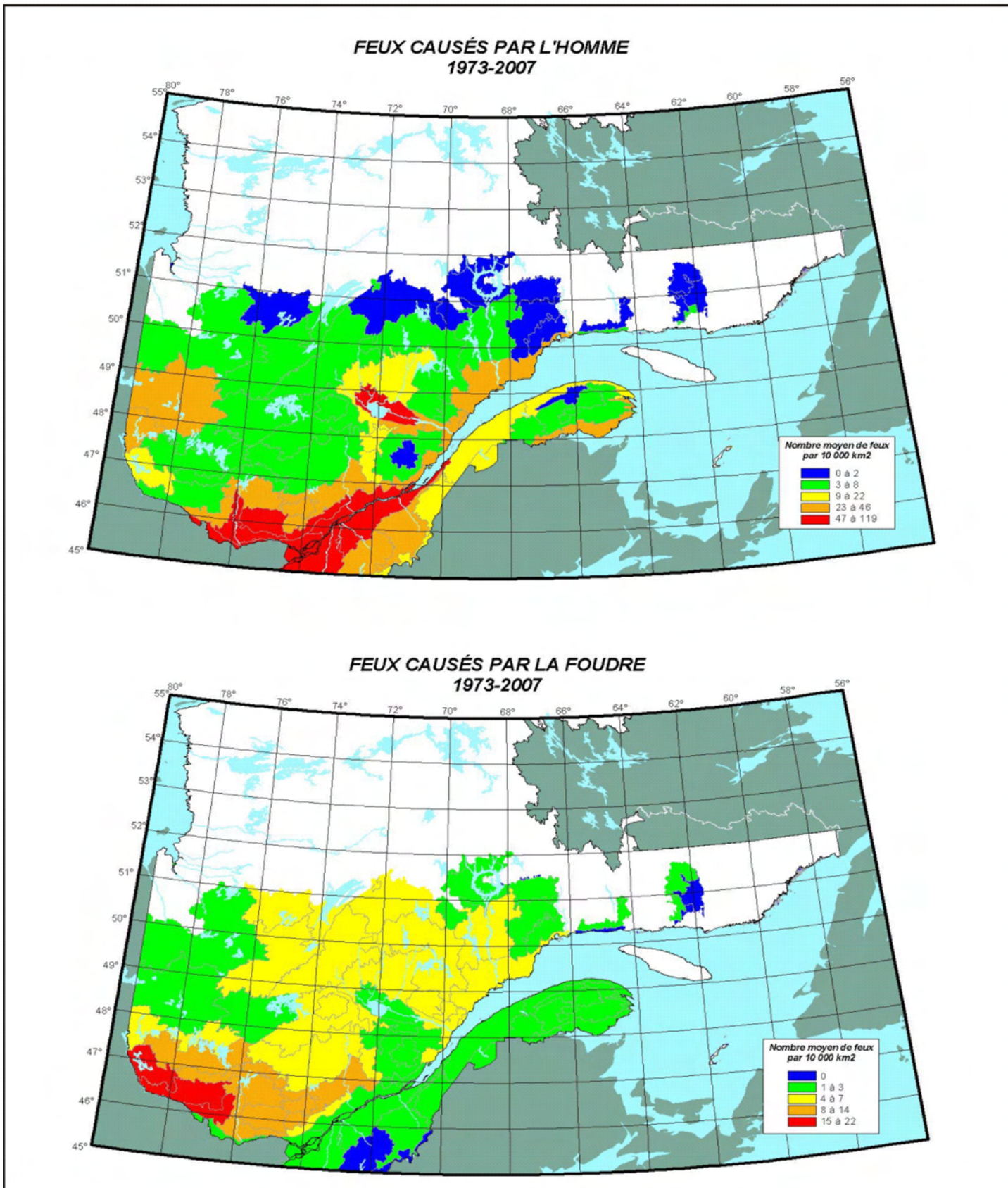

3 Protection des forêts québécoises

3.4 Feux de forêt (suite)

A) Zone de protection intensive ¹

Nombre de feux

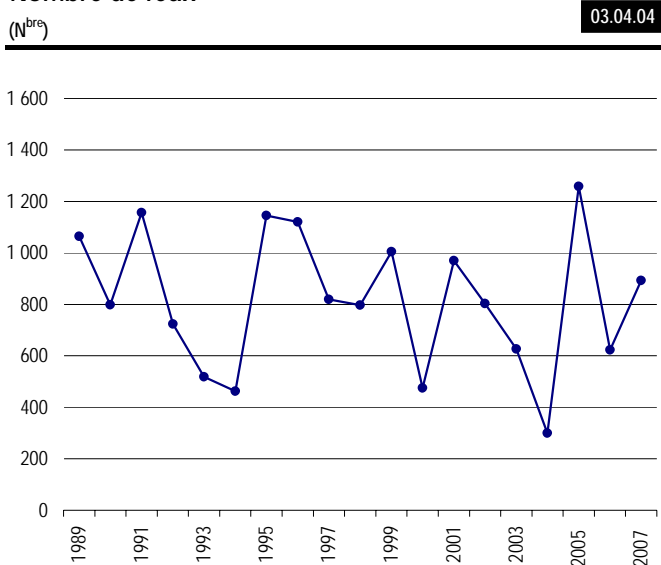

Superficies dévastées

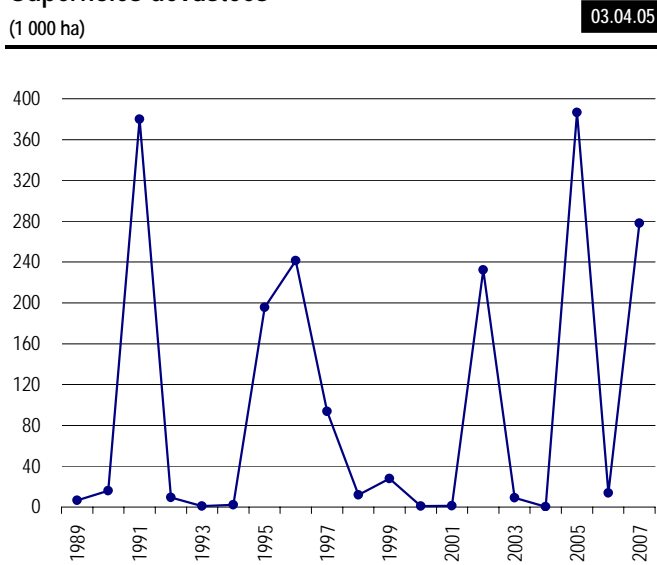

Répartition des feux de forêt selon les causes (de 1996 à 2007)

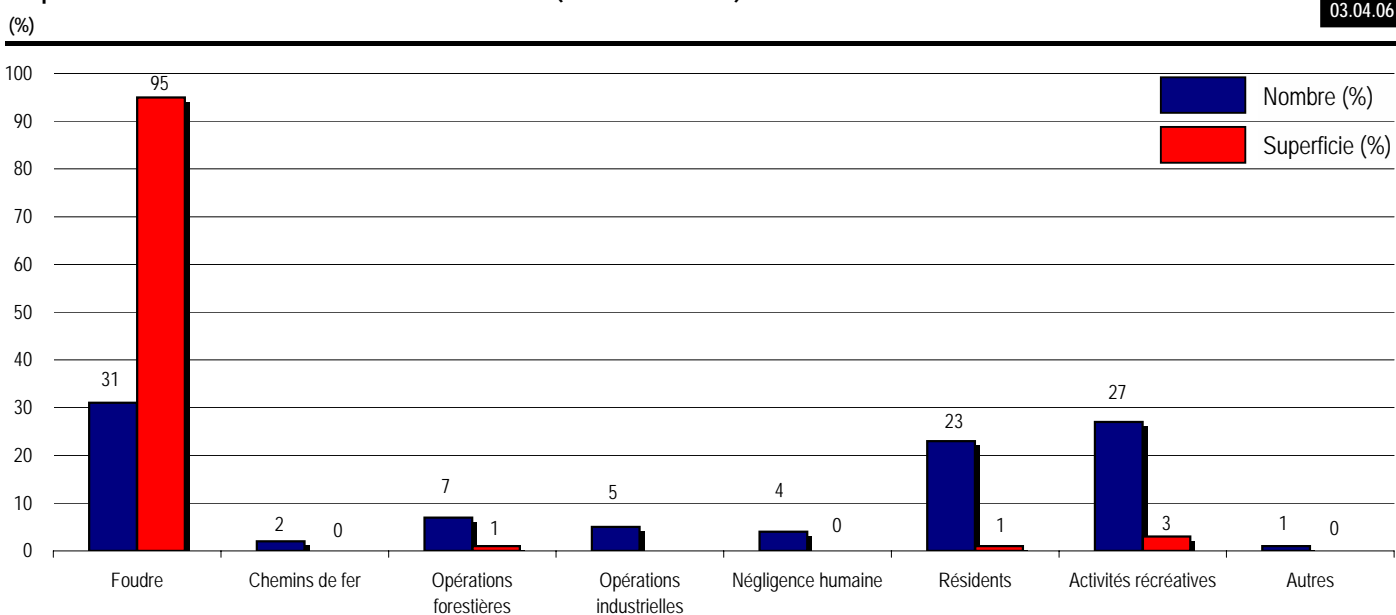

1. Zone de protection intensive : ensemble des forêts aménagées et des territoires qui les entourent. Cette zone s'étend de l'extrême sud du Québec jusqu'aux environs du 5^e parallèle.
Protection intensive : prévention et lutte systématique dès qu'on détecte un feu de forêt

3 Protection des forêts québécoises

3.4 Feux de forêt (suite)

A) Zone de protection intensive ¹

Nombre de feux

03.04.04 (g)

Années	Nombre de feux
1987	959
1988	1 266
1989	1 064
1990	798
1991	1 156
1992	723
1993	518
1994	463
1995	1 145
1996	1 120
1997	819
1998	797
1999	1 005
2000	475
2001	970
2002	803
2003	627
2004	300
2005	1 258
2006	623
2007	892

1. Zone de protection intensive : ensemble des forêts aménagées et des territoires qui les entourent. Cette zone s'étend de l'extrême sud du Québec jusqu'aux environs du 5^e parallèle.
Protection intensive : prévention et lutte systématique dès qu'on décèle un feu de forêt

3 Protection des forêts québécoises

3.4 Feux de forêt (suite)

A) Zone de protection intensive ¹

03.04.05 (g)

Superficies dévastées

Années	Superficies (1 000 ha)
1987	20,93
1988	7,14
1989	6,50
1990	16,06
1991	379,89
1992	9,44
1993	0,98
1994	2,18
1995	195,58
1996	241,23
1997	93,75
1998	11,85
1999	27,81
2000	0,79
2001	1,36
2002	232,44
2003	9,05
2004	0,26
2005	386,67
2006	13,77
2007	278,03

1. Zone de protection intensive : ensemble des forêts aménagées et des territoires qui les entourent. Cette zone s'étend de l'extrême sud du Québec jusqu'aux environs du 5^e parallèle.
Protection intensive : prévention et lutte systématique dès qu'on décèle un feu de forêt

3 Protection des forêts québécoises

3.4 Feux de forêt (suite)

A) Zone de protection intensive ¹

Répartition des feux de forêt selon les causes (de 1997 à 2006)

03.04.06 (g)

	Nombre (%)	Superficies (%)
Foudre	31	95
Chemins de fer	2	
Opérations forestières	7	1
Opérations industrielles	5	
Négligence humaine	4	
Résidents	23	1
Activités récréatives	27	3
Autres	1	

1. Zone de protection intensive : ensemble des forêts aménagées et des territoires qui les entourent. Cette zone s'étend de l'extrême sud du Québec jusqu'aux environs du 5^e parallèle.
Protection intensive : prévention et lutte systématique dès qu'on détecte un feu de forêt

3 Protection des forêts québécoises

3.4 Feux de forêt (suite)

A) Zone de protection intensive (suite)

Répartition des feux de forêt selon les régions administratives

03.04.07

Régions administratives		2002	2003	2004	2005	2006	2007	Total
01 Bas-Saint-Laurent	n	21	13	5	14	12	5	70
	ha	79	3	1	5	2	2	92
02 Saguenay—Lac-Saint-Jean	n	121	89	27	207	97	233	774
	ha	90 809	6 760	29	259 846	1 011	162 315	520 770
03 Capitale-Nationale	n	50	34	9	14	19	24	150
	ha	14	40	3	11	32	57	157
04 Mauricie ¹	n	90	67	29	60	54	81	381
	ha	74	566	13	28	67	330	1 078
05 Estrie	n	12	16	6	18	3	9	64
	ha	4	11	0	18	1	8	42
06 Montréal	n							0
	ha							0
07 Outaouais	n	98	49	38	143	36	126	490
	ha	36	254	18	97	22	68	495
08 Abitibi-Témiscamingue	n	94	51	33	249	85	156	668
	ha	91	153	33	11 749	153	61 701	73 880
09 Côte-Nord	n	58	72	24	153	62	60	429
	ha	6 359	484	12	26 022	888	28 933	62 698
10 Nord-du-Québec	n	54	35	10	170	158	53	480
	ha	134 820	621	5	88 734	11 553	24 556	260 289
11 Gaspésie—Îles-de-la-Madeleine	n	25	15	23	11	14	7	95
	ha	79	4	72	2	3		160
12 Chaudière-Appalaches	n	36	27	14	19	15	18	129
	ha	9	14	8	8	3	4	46
13 Laval	n							0
	ha							0
14 Lanaudière	n	44	52	33	72	18	41	260
	ha	20	48	24	50	2	12	156
15 Laurentides	n	61	69	37	85	30	64	346
	ha	23	37	7	55	16	37	175
16 Montérégie	n	23	16	7	28	15	9	98
	ha	21	18	31	30	14	7	121
17 Centre-du-Québec	n	16	22	5	15	5	6	69
	ha	5	35	2	16	1	3	62
Total	n	803	627	300	1 258	623	892	4 503
	ha	232 443	9 048	258	386 671	13 768	278 033	920 221

1. La répartition des feux a été faite en fonction du découpage actuel des régions administratives soit les limites des régions administratives de novembre 2006

3 Protection des forêts québécoises

3.4 Feux de forêt (suite)

A) Zone de protection intensive (suite)

Superficies brûlées en 2001 par les feux de 14 ha et plus selon la nature du territoire et le type de couvert (ha) ¹

03.04.08

	Types de peuplements	Classe d'âge équienne	inéquienne	Régions								
				01	02	03	04	05	06	07	08	09
Terrains forestiers productifs (pentes de 0 % à 40 %)	Total				225,1		48,6	42,0		16,2	96,0	
	Résineux	0-10 ans										
		30 ans			18,9			14,9			12,3	
		50 ans			48,2		4,6				1,8	
		70 ans			46,4		29,4					
		90 ans			1,4							
		120 ans			15,9							
			Jin ² (< 80 ans)		3,8		5,1					
			Vin ³ (> 80 ans)									
	Mélangé	0-10 ans			3,7			0,9			19,0	
		30 ans			0,1						5,0	
		50 ans			27,3		9,5				11,5	
		70 ans						0,8				
		90 ans			10,1							
		120 ans										
			Jin (< 80 ans)							2,1		
			Vin (> 80 ans)									
	Feuilleu	0-10 ans			3,9					8,4	10,8	
		30 ans			4,1						1,7	
		50 ans			0,2							
		70 ans										
		90 ans			2,9							
		120 ans										
			Jin (< 80 ans)					16,8				
			Vin (> 80 ans)					6,8		5,7		
	En voie de régénération				38,1			1,9			33,9	
Terrains forestiers productifs (pentes de 41 % et +)	Total											
	Résineux	0-10 ans										
		30 ans										
		50 ans										
		70 ans										
		90 ans										
		120 ans										
			Jin (< 80 ans)									
			Vin (> 80 ans)									
	Mélangé	0-10 ans										
		30 ans										
		50 ans										
		70 ans										
		90 ans										
		120 ans										
			Jin (< 80 ans)									
			Vin (> 80 ans)									
	Feuilleu	0-10 ans										
		30 ans										
		50 ans										
		70 ans										
		90 ans										
		120 ans										
			Jin (< 80 ans)									
			Vin (> 80 ans)									
	En voie de régénération											
Total					225,1		48,6	42,0		16,2	96,0	

1. Seuls les feux de 14 ha et plus font l'objet d'une cartographie des zones affectées. Ils sont pris en compte dans le présent tableau. Les feux de moins de 14 ha ont affectés environ 510 ha

2. Jin : Jeune peuplement inéquien.

3. Vin : Vieux peuplement inéquien.

Source : Direction des inventaires forestiers

3 Protection des forêts québécoises

3.4 Feux de forêt (suite)

A) Zone de protection intensive (suite)

Superficies brûlées en 2001 par les feux de 14 ha et plus selon la nature du territoire et le type de couvert (ha) ¹

03.04.08

	Types de peuplements	Classe d'âge		Régions								
		équienne	inéquienne	10	11	12	13	14	15	16	17	Total
Terrains forestiers productifs (pentes de 0 % à 40 %)	Total			265,2						20,8		714,0
	Résineux	0-10 ans		0,6								0,6
		30 ans										46,1
		50 ans										54,6
		70 ans		36,3								112,1
		90 ans										1,4
		120 ans		212,6								228,5
			Jin ² (< 80 ans)									8,9
			Vin ³ (> 80 ans)									
	Mélangé	0-10 ans										23,5
		30 ans										5,1
		50 ans								0,1		48,5
		70 ans										0,8
		90 ans										10,1
		120 ans										
			Jin (< 80 ans)									2,1
			Vin (> 80 ans)									
	Feuilleu	0-10 ans								3,7		26,8
		30 ans								3,9		9,7
		50 ans								13,2		13,4
		70 ans										
		90 ans										2,9
		120 ans										
			Jin (< 80 ans)									16,8
			Vin (> 80 ans)									12,4
	En voie de régénération			15,6								
Terrains forestiers productifs (pentes de 41 % et +)	Total											
	Résineux	0-10 ans										
		30 ans										
		50 ans										
		70 ans										
		90 ans										
		120 ans										
			Jin (< 80 ans)									
			Vin (> 80 ans)									
	Mélangé	0-10 ans										
		30 ans										
		50 ans										
		70 ans										
		90 ans										
		120 ans										
			Jin (< 80 ans)									
			Vin (> 80 ans)									
	Feuilleu	0-10 ans										
		30 ans										
		50 ans										
		70 ans										
		90 ans										
		120 ans										
			Jin (< 80 ans)									
			Vin (> 80 ans)									
	En voie de régénération											
Total			265,2							20,8		714,0

1. Seuls les feux de 14 ha et plus font l'objet d'une cartographie des zones affectées. Ils sont pris en compte dans le présent tableau. Les feux de moins de 14 ha ont affectés environ 510 ha

2. Jin : Jeune peuplement inéquien.

3. Vin : Vieux peuplement inéquien.

Source : Direction des inventaires forestiers

3 Protection des forêts québécoises

3.4 Feux de forêt (suite)

A) Zone de protection intensive (suite)

Superficies brûlées en 2002 par les feux de 14 ha et plus selon la nature du territoire et le type de couvert (ha) ¹

03.04.08

	Types de peuplements	Classe d'âge	Régions								
			01	02	03	04	05	06	07	08	09
Terrains forestiers productifs (pentes de 0 % à 40 %)	Total		5,8	43 833,5	4,6	28,2				28,7	4 943,5
	Résineux	0-10 ans		4,2						2,2	5,4
		30 ans		1 033,8							114,6
		50 ans		12 261,5		2,2					219,5
		70 ans		3 639,1						0,6	756,9
		90 ans		7 443,7							256,4
		120 ans		16 444,8							3 241,6
	Mélangé	0-10 ans		18,3	4,6	0,9					
		30 ans		262,2		2,7					17,7
		50 ans	5,8	143,1		1,3					
		70 ans		27,0							31,2
		90 ans		193,2						11,8	36,0
		120 ans		113,7						10,5	22,8
	Feuilleu	0-10 ans		23,6		12,5				0,3	3,3
		30 ans		1,4							
		50 ans		5,5		2,4					0,1
		70 ans									
		90 ans		4,8		0,8				3,3	
		120 ans		6,8							10,3
	En voie de régénération			2 206,8		5,4					227,8
Terrains forestiers productifs (pentes de 41 % et +)	Total			132,1		1,6					24,3
	Résineux	0-10 ans									
		30 ans									
		50 ans									
		70 ans				1,0					2,5
		90 ans		20,9							
		120 ans		39,9							21,8
	Mélangé	0-10 ans									
		30 ans		5,9							
		50 ans		6,6							
		70 ans		2,0							
		90 ans		41,5							
		120 ans		9,1							
	Feuilleu	0-10 ans									
		30 ans									
		50 ans		6,3							
		70 ans				0,6					
		90 ans									
		120 ans									
	En voie de régénération										
Total			5,8	43 965,7	4,6	29,9				28,7	4 967,8

1. Seuls les feux de 14 ha et plus font l'objet d'une cartographie des zones affectées. Ils sont pris en compte dans le présent tableau. Les feux de moins de 14 ha ont affectés environ 60,7 ha

Source : Direction des inventaires forestiers

3 Protection des forêts québécoises

3.4 Feux de forêt (suite)

A) Zone de protection intensive (suite)

Superficies brûlées en 2002 par les feux de 14 ha et plus selon la nature du territoire et le type de couvert (ha) ¹

03.04.08

	Types de peuplements	Classe d'âge	Régions								
			10	11	12	13	14	15	16	17	Total
Terrains forestiers productifs (pentes de 0 % à 40 %)	Total		61 324,2	15,8				6,3			110 190,7
	Résineux	0-10 ans	932,2								944,0
		30 ans	4 172,8	0,2							5 321,4
		50 ans	8 581,9	1,3							21 066,5
		70 ans	8 920,9								13 317,5
		90 ans	13 860,5	5,3							21 565,9
		120 ans	20 204,5								39 890,9
	Mélangé	0-10 ans	13,9	3,7							41,4
		30 ans	293,2								575,8
		50 ans	443,2	5,4				3,5			602,2
		70 ans	361,4								419,5
		90 ans	360,5								601,5
		120 ans	171,7								318,7
	Feuilleu	0-10 ans	9,5								49,1
		30 ans									1,4
		50 ans	46,8								54,8
		70 ans	66,4								66,4
		90 ans	18,0					2,9			29,8
		120 ans	0,9								18,0
		En voie de régénération		2 866,0							
Terrains forestiers productifs (pentes de 41 % et +)	Total		249,5								407,5
	Résineux	0-10 ans									
		30 ans									
		50 ans	6,2								6,2
		70 ans	14,9								18,5
		90 ans	48,5								69,3
		120 ans	65,4								127,1
	Mélangé	0-10 ans									
		30 ans	8,2								14,1
		50 ans									6,6
		70 ans	29,1								31,1
		90 ans	25,6								67,1
		120 ans	23,5								32,5
	Feuilleu	0-10 ans									
		30 ans									
		50 ans									6,3
		70 ans	22,8								23,4
		90 ans	5,3								5,3
		120 ans									
		En voie de régénération									
Total			61 573,7	15,8				6,3			110 598,2

1. Seuls les feux de 14 ha et plus font l'objet d'une cartographie des zones affectées. Ils sont pris en compte dans le présent tableau. Les feux de moins de 14 ha ont affectés environ 60,7 ha

Source : Direction des inventaires forestiers

3 Protection des forêts québécoises

3.4 Feux de forêt (suite)

A) Zone de protection intensive (suite)

Superficies brûlées en 2003 par les feux de 14 ha et plus selon la nature du territoire et le type de couvert (ha) ¹

03.04.08

	Types de peuplements	Classe d'âge	Régions								
			01	02	03	04	05	06	07	08	09
Terrains forestiers productifs (pentes de 0 % à 40 %)	Total			6 639,4	8,0	477,6			16,6	49,1	816,5
	Résineux	0-10 ans		333,3					3,5		
		30 ans		1 094,7							6,6
		50 ans		1 055,4	5,2	6,0					56,6
		70 ans		197,5		16,1				19,9	1,9
		90 ans		781,6		54,2			13,1		538,7
		120 ans		152,6		2,6				8,7	204,0
	Mélangé	0-10 ans		98,2		15,9					
		30 ans		492,7	2,9						
		50 ans		221,3		6,9				2,7	
		70 ans		175,6		28,0				1,2	
		90 ans		146,3		113,8					
		120 ans		39,0		39,5					
	Feuilleu	0-10 ans		104,9						6,2	
		30 ans		81,9							
		50 ans		53,9		7,7				9,8	
		70 ans		160,4		35,1					
		90 ans		146,2		20,1					
		120 ans		9,0		128,0					
	En voie de régénération			1 295,0		3,7				0,6	8,7
Terrains forestiers productifs (pentes de 41 % et +)	Total										143,3
	Résineux	0-10 ans									
		30 ans									
		50 ans									11,3
		70 ans									
		90 ans									86,4
		120 ans									45,6
	Mélangé	0-10 ans									
		30 ans									
		50 ans									
		70 ans									
		90 ans									
		120 ans									
	Feuilleu	0-10 ans									
		30 ans									
		50 ans									
		70 ans									
		90 ans									
		120 ans									
	En voie de régénération										
Total				6 639,4	8,0	477,6			16,6	49,1	959,7

1. Seuls les feux de 14 ha et plus font l'objet d'une cartographie des zones affectées. Ils sont pris en compte dans le présent tableau. Les feux de moins de 14 ha ont affectés environ 214,8 ha

Source : Direction des inventaires forestiers

3 Protection des forêts québécoises

3.4 Feux de forêt (suite)

A) Zone de protection intensive (suite)

Superficies brûlées en 2003 par les feux de 14 ha et plus selon la nature du territoire et le type de couvert (ha) ¹

03.04.08

	Types de peuplements	Classe d'âge	Régions								
			10	11	12	13	14	15	16	17	Total
Terrains forestiers productifs (pentes de 0 % à 40 %)	Total		140,5				15,8			29,5	8 193,0
	Résineux	0-10 ans	6,0								342,8
		30 ans									1 101,4
		50 ans	12,9								1 136,1
		70 ans	1,3								236,6
		90 ans	39,7								1 427,2
		120 ans	41,8								409,7
	Mélangé	0-10 ans	4,6								118,7
		30 ans									495,5
		50 ans					2,8				233,8
		70 ans									204,9
		90 ans									260,1
		120 ans									78,5
	Feuilleu	0-10 ans	2,6				2,9				116,5
		30 ans								3,6	85,4
		50 ans					10,1			1,1	82,6
		70 ans									195,5
		90 ans									166,3
		120 ans									136,9
		En voie de régénération		31,7						24,8	1 364,5
Terrains forestiers productifs (pentes de 41 % et +)	Total										143,3
	Résineux	0-10 ans									
		30 ans									
		50 ans									11,3
		70 ans									
		90 ans									86,4
		120 ans									45,6
	Mélangé	0-10 ans									
		30 ans									
		50 ans									
		70 ans									
		90 ans									
		120 ans									
	Feuilleu	0-10 ans									
		30 ans									
		50 ans									
		70 ans									
		90 ans									
		120 ans									
		En voie de régénération									
Total			140,5				15,8			29,5	8 336,3

1. Seuls les feux de 14 ha et plus font l'objet d'une cartographie des zones affectées. Ils sont pris en compte dans le présent tableau. Les feux de moins de 14 ha ont affectés environ 214,8 ha

Source : Direction des inventaires forestiers

3 Protection des forêts québécoises

3.4 Feux de forêt (suite)

A) Zone de protection intensive (suite)

Partage des coûts de la protection des forêts contre le feu

03.04.09

		2003 ¹			2004 ¹			2005 ¹			2006 ¹			2007 ^{1,2}		
		Orga- nisation	Extinction	Total	Orga- nisation	Extinction	Total	Orga- nisation	Extinction	Total	Orga- nisation	Extinction	Total	Orga- nisation	Extinction	Total
État	(M\$)	32,31	8,48	40,79	31,57	1,83	33,40	33,21	42,13	75,34	31,41	12,31	43,72	30,15	62,84	92,99
	(%)	66,59	59,72	65,04	66,61	58,66	66,12	66,09	59,72	62,37	66,65	59,82	64,57	66,91	98,57	85,46
Industrie et propriétaires privés (boisés > 800 ha)	(M\$)	16,21	5,54	21,75	15,82	1,22	17,04	17,04	28,41	45,45	15,72	8,23	23,95	14,91	0,00	14,91
	(%)	33,41	39,01	34,67	33,39	39,11	33,74	33,91	40,27	37,63	33,35	39,99	35,37	33,09	0,00	13,70
Autres	(M\$)		0,18	0,18		0,07	0,07		0,00	0,00		0,04	0,04		0,91	0,91
	(%)		1,27	0,29		2,23	0,14		0,01	0,00		0,19	0,06		1,43	0,84
Total	(M\$)	48,52	14,20	62,72	47,40	3,12	50,52	50,25	70,54	120,79	47,13	20,58	67,71	45,06	63,75	108,81

1. Depuis 1995, la part de l'État dans la protection contre les feux de forêts a augmenté en raison de sa participation à l'acquisition de CL-415 (81,6% du total).

Sans cette participation, la contribution de l'État aurait été de 60,14 % en 2002, de 60,12 % en 2003, de 59,92 % en 2004, de 59,73 % en 2005 et de 59,67 % en 2006.

2. Suite aux mesures annoncées le 20 octobre 2006 par le gouvernement visant à bonifier les stratégies d'investissement sylvicoles pour soutenir l'industrie forestière, le taux de remboursement des dépenses de suppression par le gouvernement est fixé à 100% pour la période du 1 avril 2007 au 31 mars 2009 (Décret 225-2007 du 12 mars 2007)

3 Protection des forêts québécoises

3.4 Feux de forêt (suite)

B) Zone de protection restreinte ¹

Nombre de feux

(N^{bre})

03.04.10

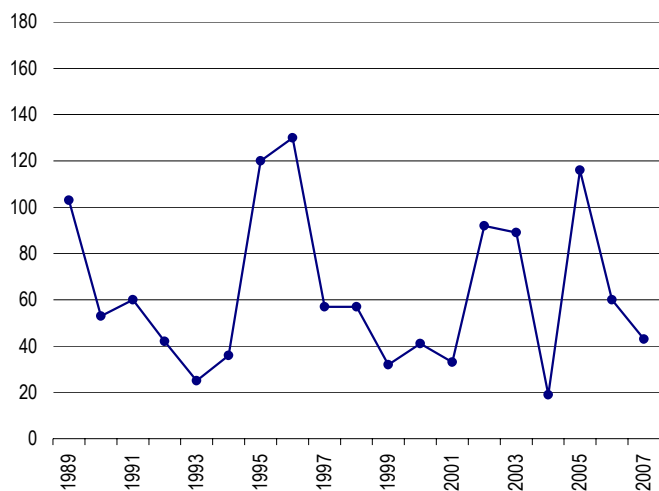

Superficies dévastées

(1 000 ha)

03.04.11

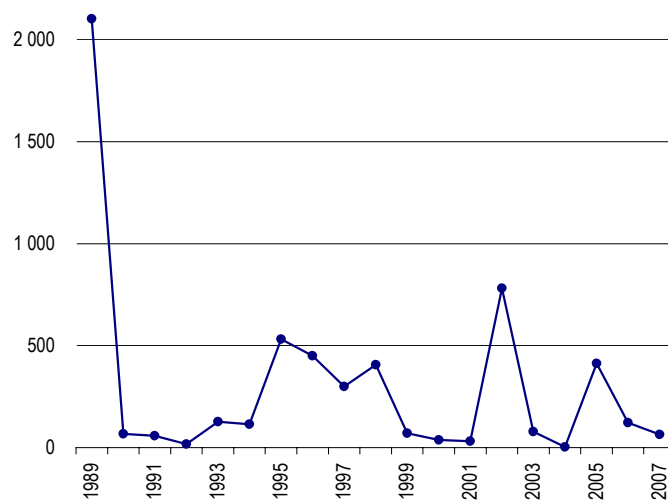

1. Zone de protection restreinte : territoires situés à l'extérieur de la zone de protection intensive.

Protection restreinte : aucune protection systématique, mais interventions ponctuelles, lorsque le feu menace des personnes, des propriétés ou des réserves forestières

3 Protection des forêts québécoises

3.4 Feux de forêt (suite)

B) Zone de protection restreinte ¹

Nombre de feux

03.04.10 (g)

Années	Nombre de feux
1987	33
1988	65
1989	103
1990	53
1991	60
1992	42
1993	25
1994	36
1995	120
1996	130
1997	57
1998	57
1999	32
2000	41
2001	33
2002	92
2003	89
2004	19
2005	116
2006	60
2007	43

1. Zone de protection restreinte : territoires situés à l'extérieur de la zone de protection intensive.

Protection restreinte : aucune protection systématique, mais interventions ponctuelles, lorsque le feu menace des personnes, des propriétés ou des réserves forestières

3 Protection des forêts québécoises

3.4 Feux de forêt (suite)

B) Zone de protection restreinte ¹

Superficies dévastées

03.04.11 (g)

Années	Superficies (1 000 ha)
1987	15,90
1988	268,58
1989	2 103,02
1990	67,28
1991	58,44
1992	17,67
1993	127,25
1994	113,86
1995	532,15
1996	450,36
1997	299,33
1998	406,46
1999	69,94
2000	38,41
2001	31,71
2002	781,31
2003	78,81
2004	2,79
2005	413,46
2006	122,58
2007	64,65

1. Zone de protection restreinte : territoires situés à l'extérieur de la zone de protection intensive.

Protection restreinte : aucune protection systématique, mais interventions ponctuelles, lorsque le feu menace des personnes, des propriétés ou des réserves forestières

3 Protection des forêts québécoises

3.4 Feux de forêt (suite)

B) Zone de protection restreinte (suite)

Partage des coûts de la protection des forêts contre le feu

03.04.12

	2003			2004			2005			2006 ¹			2007 ¹		
	Frais généraux	Frais d'extinction	Total	Frais généraux	Frais d'extinction	Total	Frais généraux	Frais d'extinction	Total	Frais généraux	Frais d'extinction	Total	Frais généraux	Frais d'extinction	Total
État (\$)	193 227	443 393	636 620	183 624	148 333	331 957	193 684	423 952	617 636	194 083	61 251	255 334	215 874	594 161	810 035
(%)	32,45	57,35	46,51	31,59	82,23	43,58	32,18	45,19	40,11	31,64	36,75	32,85	30,79	95,80	61,31
Autres (\$)	402 297	329 769	732 066	397 700	32 061	429 761	408 251	514 138	922 389	416 462	105 406	521 868	485 158	26 062	511 220
(%)	67,55	42,65	53,49	68,41	17,77	56,42	67,82	54,81	59,89	67,89	63,25	67,15	69,21	4,20	38,69
Total (\$)	595 524	773 162	1 368 686	581 324	180 394	761 718	601 935	938 090	1 540 025	613 479	166 657	777 202	701 032	620 223	1 321 255

1. Les frais généraux sont les frais engagés pour le projet Baie-James, Iles de la Madeleine et Île d'Anticosti.

4 Aménagement durable des forêts du Québec

4.0 Points saillants

Les critères d'aménagement durable des forêts

04.00.01

- 1 - Conservation de la diversité biologique
- 2 - Maintien et amélioration de l'état et de la productivité des écosystèmes forestiers
- 3 - Conservation des sols et de l'eau
- 4 - Maintien de l'apport des écosystèmes forestiers aux grands cycles écologiques
- 5 - Maintien des avantages socio-économiques multiples que les forêts procurent à la société
- 6 - Prise en compte, dans les choix de développement, des valeurs et des besoins exprimés par les populations concernées

Superficie des aires protégées selon les domaines de végétation	(km ²)
Érablière à caryer cordiforme	921
Érablière à tilleul	923
Érablière à bouleau jaune	3 414
Sapinière à bouleau jaune	3 093
Sapinière à bouleau blanc	6 303
Pessière à mousses	32 443
Pessière à lichens	5 892
Toundra forestière	15 543
Toundra arctique arbustive	6 461
Toundra arctique herbacée	1 270
Eaux du Saint-Laurent, des baies James, d'Hudson et d'Ungava et du détroit d'Hudson	3 938
Total	80 218

Liste des espèces végétales désignées menacées ou vulnérables

- Ail des bois
- Aplectrelle d'hiver
- Arisème dragon
- Asclépiade tubéreuse variété de l'intérieur
- Aspidote touffue
- Aster à rameaux étalés
- Athyrie alpestre
- Carex faux-lupulina
- Corallorhize d'automne variété de Pringle
- Corème de Conrad
- Cypripède tête-de-bélier
- Doradille des murailles
- Floerkée fausse-proserpinie
- Gaylussaquier nain variété de Bigelow
- Ginseng à cinq folioles
- Hélianthe à feuilles étalées
- Lézardelle penchée
- Muhlenbergie ténue variété ténue
- Onosmodie velue variété hispide
- Orme liège
- Pin rigide
- Phéoptère à hexagones
- Podophylle pelté
- Polémoine de Van Brunt
- Ptérospore à fleurs d'andromède
- Renouée de Douglas sous-espèce de Douglas
- Séneçon à feuilles obovales
- Sumac aromatique variété aromatique
- Thélyptère simulatrice
- Valériane des tourbières
- Woodsie à lobes arrondis sous-espèces à lobes arrondis

Nombre d'espèces animales susceptibles d'être désignées menacées ou vulnérables

Poissons	6
Amphibiens	5
Tortues	3
Reptiles	5
Oiseaux	8
Mammifères	12

4 Aménagement durable des forêts du Québec

4.1 Critères de l'aménagement durable des forêts

04.01.01

L'aménagement durable des forêts vise « à maintenir et à améliorer la santé à long terme des écosystèmes forestiers, tout en assurant aux générations actuelles et futures de bonnes perspectives écologiques, économiques, sociales et culturelles » (Conseil canadien des ministres des forêts, 1992).

Le ministère des Ressources naturelles et de la Faune (MRNF) a pour mission de favoriser la connaissance et la mise en valeur du territoire et des ressources naturelles dans une perspective d'aménagement durable des forêts au bénéfice de la population. Il souscrit donc aux valeurs qui lui sont associées, lesquelles sont enchâssées dans la disposition préliminaire de la loi sous la forme des six critères de l'aménagement durable. Ces critères proviennent des travaux du Processus de Montréal, un groupe de travail formé de douze pays, y compris le Canada, ainsi que du Conseil canadien des ministres des forêts (CCMF) dont fait partie le MRNF.

Au Québec, le MRNF est à mettre en œuvre un suivi des critères et indicateurs de l'aménagement durable des forêts. Ce suivi s'appuie sur les valeurs environnementales, sociales et économiques qui doivent être associées à la mise en valeur des ressources forestières et à leur conservation. Il vise principalement trois objectifs, soit :

- Établir un juste portrait de l'état et de l'évolution de la forêt québécoise au regard des critères de l'aménagement durable des forêts;
- Fournir aux gestionnaires des outils d'analyse qui leur permettent de vérifier si les pratiques forestières contribuent à l'aménagement durable des forêts et d'établir, s'il a lieu, des mesures d'amélioration;
- Informer le public de l'état des forêts et des progrès réalisés au Québec en matière d'aménagement durable des forêts.

Les six critères de l'aménagement durable des forêts

- 1- Conservation de la diversité biologique
- 2- Maintien et amélioration de l'état et de la productivité des écosystèmes forestiers
- 3- Conservation des sols et de l'eau
- 4- Maintien de l'apport des écosystèmes forestiers aux grands cycles écologiques
- 5- Maintien des avantages socio-économiques multiples que les forêts procurent à la société
- 6- Prise en compte, dans les choix de développement, des valeurs et des besoins exprimés par les populations concernées

4 Aménagement durable des forêts du Québec

4.2 Biodiversité du milieu forestier

Superficie (km²) d'aires protégées ¹ dans chaque domaine bioclimatique, selon les catégories de l'UICN ²

04.02.01

Domaines de végétation	Catégories de l'UICN ³							Superficie du domaine	% protégé
	I a	II	III	IV	VI	N/D	Total		
Érable à caryer cordiforme	14	82	50	23	740	12	921	14 510	6,35
Érable à tilleul	60	419	40	235	169	1	923	30 070	3,07
Érable à bouleau jaune	88	2 259	283	764	18	2	3 414	65 580	5,21
Sapinière à bouleau jaune	50	973	1 004	767	298	0	3 093	98 591	3,14
Sapinière à bouleau blanc	439	2 959	2 146	517	243		6 303	138 937	4,54
Pessière à mousses	844	0	31 380		220		32 443	439 466	7,38
Pessière à lichens		1	5 891				5 892	296 320	1,99
Toundra forestière		15 543					15 543	213 430	7,28
Toundra arctique arbustive		6 461					6 461	194 500	3,32
Toundra arctique herbacée		1 270					1 270	37 581	3,38
Eaux du Saint-Laurent, baies James, baie d'Hudson et d'Ungava et détroit d'Hudson	128	1 141	268	3	2 399		3 938	138 941	2,83
Total	1 623	31 107	41 061	2 309	4 087	15	80 218	1 667 441	4,81

1. Octobre 2007, chiffres approximatifs obtenus à partir des données fournies par le ministère du Développement durable, de l'Environnement et des Parcs (MDDEP).

2. UICN : Union internationale pour la conservation de la nature.

3. Catégories de l'UICN :

Catégorie I a : Réserve naturelle intégrale.

Catégorie II : Parc national.

Catégorie III : Monument naturel/élément naturel marquant.

Catégorie IV : Aire gérée pour les habitats et les espèces.

Catégorie V : Paysage terrestre ou marin protégé.

Catégorie VI : Aire protégée de ressources gérées.

Catégorie N/D : Non déterminé (réserves de biodiversité).

4 Aménagement durable des forêts du Québec

4.2 Biodiversité du milieu forestier (suite)

Nombre et superficies des écosystèmes forestiers exceptionnels (EFE) selon les régions administratives ¹

A) Forêt publique

04.02.02

Régions administratives		01	02	03	04	05	06	07	08	09	10	11	12	13	14	15	16	17	Total
EFE validés ²																			
Nombre	- rare	11	5	4	1	5		5	12	10	4	9	6		1	6	2	2	83
	- refuge	6				4		14	1	1		13	1		1	10	22	2	75
	- ancien	8	12	15		1		16	39	22	16	14	5		6	18	2		174
	Total	25	17	19	1	10		35	52	33	20	36	12		8	34	26	4	332
Superficie (ha)	- rare	839	249	3089	211	886		153	502	1175	142	1846	142		23	102	10	189	9 558
	- refuge	471				537		1029	7	20		716	12		180	509	577	34	4 092
	- ancien	1087	4891	3148		41		2636	5601	8748	5082	6266	499		735	2507	48		41 289
	Total	2 397	5 140	6 237	211	1 464		3 818	6 110	9 943	5 224	8 828	653		938	3 118	635	223	54 939

EFE protégés légalement ³

Nombre	- rare	11	3	4		3		4	4	9	1	9	4			4	2	2	60
	- refuge	4				2		13	1	1		10	1		1	9	21	2	65
	- ancien	7	10	9		1		15	26	7	8	13	4		1	11	2		114
	Total	22	13	13		6		32	31	17	9	32	9		2	24	25	4	239
Superficie (ha)	- rare	839	175	3089		660		105	128	393	39	1846	82			61	10	189	7 616
	- refuge	113				447		952	7	20		468	12		180	420	565	34	3 218
	- ancien	1029	4450	1288		41		2629	3231	5459	2939	6243	350		128	1144	48		28 979
	Total	1 981	4 625	4 377		1 148		3 686	3 366	5 872	2 978	8 557	444		308	1 625	623	223	39 813

1. Données mises à jour le 24 octobre 2007.

2. EFE validés : Écosystèmes forestiers exceptionnels validés par le MRNF (avec ou sans statut de protection)

3. EFE protégés légalement : écosystèmes forestiers exceptionnels classés au sens de la Loi sur les forêts ou protégés en vertu d'autres lois

Nombre et superficies des écosystèmes forestiers exceptionnels (EFE) selon les régions administratives ¹

B) Forêt privée

04.02.03

Régions administratives		01	02	03	04	05	06	07	08	09	10	11	12	13	14	15	16	17	Total
EFE proposés ²																			
Nombre	- rare	12	2	3	2	6	8	5		1		1	3	2	1	4	14	4	68
	- refuge	9	2	5		47	10	38	5			7	13	11	8	14	70	6	245
	- ancien	2	1	1	1	7		5					3	1		7	12		40
	Total	23	5	9	3	60	18	48	5	1		8	19	14	9	25	96	10	353
Superficie (ha)	- rare	244	51	51	399	31	80	214		16		46	181	14	4	20	379	65	1 795
	- refuge	151	18	346		1807	367	1359	142			191	963	212	251	459	3206	96	9 568
	- ancien	16	28	102	3	125		70					45	9		206	401		1 005
	Total	411	97	499	402	1 963	447	1 643	142	16		237	1 189	235	255	685	3 986	161	12 368

EFE validés ²

Nombre	- rare			1			7										3	2	13
	- refuge						8	2						3		2	11		26
	- ancien			1		1								1			2		5
	Total			2		1	15	2						4		2	16	2	44
Superficie (ha)	- rare			7			65										42	35	149
	- refuge						326	106						29		82	550		1 093
	- ancien			102		13								9			237		361
	Total			109		13	391	106						38		82	829	35	1 603

1. Données mises à jour le 24 octobre 2007.

2. EFE validés : Écosystèmes forestiers exceptionnels validés par le MRNF (avec ou sans statut de protection)

3. EFE protégés : Écosystèmes forestiers exceptionnels protégés par les municipalités et les institutions scolaires en vertu de la charte d'organismes privés de conservation ou au sein de réserves naturelles privées

4 Aménagement durable des forêts du Québec

4.2 Biodiversité du milieu forestier (suite)

Situation des espèces végétales

04.02.04

Dans l'ensemble du territoire	Plantes herbacées	Arbustes	Arbres	Total
Nombre d'espèces de végétaux vasculaires	2 319 (87,0 %)	258 (9,7 %)	88 (3,3 %)	2 665
Nombre d'espèces susceptibles d'être désignées menacées et vulnérables	288 (91,1 %)	18 (5,7 %)	10 (3,2 %)	316
Nombre d'espèces désignées menacées ou vulnérables	53 (89,8 %)	4 (6,8 %)	2 (3,4 %)	59
Dans le milieu forestier	Plantes herbacées	Arbustes	Arbres	Total
Nombre d'espèces de végétaux vasculaires ¹	2 076
Nombre d'espèces susceptibles d'être désignées menacées ou vulnérables ²	229 (89,5 %)	18 (7,0 %)	9 (3,5 %)	256
Nombre d'espèces désignées menacées ou vulnérables ²	39 (88,6 %)	3 (6,8 %)	2 (4,5 %)	44

1. Nombre approximatif d'espèces en considérant que la proportion d'espèces associées au milieu forestier dans l'ensemble de la flore du Québec est la même que celle dans les espèces menacées ou vulnérables.

2. Espèces pouvant être affectées par des activités d'aménagement forestier

Note : Données tirées du document : Labrecque J. et G. Lavoie, 2002. Les plantes menacées ou vulnérables du Québec (données actualisées en août 2005)

4 Aménagement durable des forêts du Québec

4.2 Biodiversité du milieu forestier (suite)

Liste des espèces végétales désignées menacées ou vulnérables dans le milieu forestier québécois ¹

04.02.05

Espèces	Distribution	Habitat
Ail des bois <i>Allium tricoccum</i> Aiton	Tout le sud du Québec : Outaouais, région de Montréal, Laurentides, Lanaudière, Montérégie, Estrie, Chaudière-Appalaches, Mauricie, Centre-du-Québec et Capitale-Nationale	Érablières riches et humides, souvent au milieu ou au bas des pentes, et dépôts alluvionnaires
Aplectrelle d'hiver <i>Aplectrum hyemale</i> (Muhlenberg ex Willdenow) Nuttall	Sud du Québec : les deux populations connues croissent au sud-est de Montréal, plus précisément à Saint-Grégoire et à l'ouest de Saint-Armand	Érablières à érables à sucre et à caryers cordiformes
Arisème dragon <i>Arisaema dracontium</i> (Linnaeus) Schott	Sud du Québec : îles du fleuve Saint-Laurent	Plaines de débordement où croissent des érables argentés et des frênes rouges
Asclépiade tubéreuse variété de l'intérieur <i>Asclepias tuberosa</i> Linné var. <i>interior</i> (Woodson) Shinnars	Sud du Québec : Outaouais et Laurentides	Arbustales de rivage calcaire et alvars
Aspidote touffue <i>Aspidotis densa</i> (Brackenridge in Wilkes) Lellinger	Est du Québec : Chaudière-Appalaches et Gaspésie	Escarpement et pente forte en présence d'un couvert forestier ouvert ou absent sur substrat ultramafique riche en olivine
Aster à rameaux étalés <i>Eurybia divaricata</i> (Linné) Nesom	Sud du Québec : Montérégie	Érablière à bouleau jaune, à frêne d'Amérique ou à hêtre à grande feuille et prucheraies sur substrat rocheux et sec
Athyrie alpestre <i>Athyrium alpestre</i> (Hoppe) Clairville subsp. <i>americanum</i> (Butters) Lellinger	Est du Québec : Gaspésie, Bas Saint-Laurent et les Mont-Groulx	Dans les trouées de pessière, prairies, talus d'éboulis, combes à neige et bords des ruisseaux en milieux alpins et subalpins
Carex faux-lupulina <i>Carex lupuliformis</i> Sartwell	Sud du Québec : rivière Richelieu et île de Carillon	Peuplements ouverts à saules noirs et érables argentés
Corallorhize d'automne variété de Pringle <i>Corallorhiza odontorhiza</i> (Willdenow) Poiré var. <i>Pringlei</i> (Greenman) Freudenstein	Sud du Québec : la seule population connue a été répertoriée dans le Parc d'Oka	Hétraie ouverte à chênes rouges et érables à sucre Haut d'une pente bien drainée exposée au sud et caractérisée par un sol sablonneux, de type brun podzolique
Corème de Conrad <i>Corema conradii</i> (Torrey) Torrey	Îles-de-la-Madeleine: la Dune du Havre aux Basques, la Dune du Sud, la Dune du Nord et la Pointe de l'Est	Dunes fixées par une végétation arbustive basse et ouvertures dans la pessière-sapinière à lichens
Cypripède tête-de-bélier <i>Cypripedium arietinum</i> R. Brown	Sud, ouest et centre du Québec : Gatineau, Pontiac, Témiscamingue et Capitale-Nationale	Abords des rivages, des clairières et des autres ouvertures dans des forêts résineuses ou mixtes, d'âges variés, semi-ouvertes ou partiellement ouvertes
Doradille des murailles <i>Asplenium ruta-muraria</i> Linné	Sud du Québec : Montérégie	Escarpements calcaires sous couvert forestier, dominé par le thuya occidental, le chêne rouge, l'érable à sucre et l'ostryer de Virginie
Floerkée fausse-proserpinie <i>Floerkea proserpinacoides</i> Willdenow	Sud et centre du Québec : région de Montréal, Montérégie et Chaudière-Appalaches	Forêts partiellement ouvertes, dominées par le tilleul d'Amérique, le vinaigrier, l'orme d'Amérique, le micocoulier et les frênes.
Gaylussaquier nain variété de Bigelow <i>Gaylussacia dumosa</i> (Andrews) Torrey & A. Gray Var. <i>bigeloviana</i> Fernald	Est du Québec : Îles-de-la-Madeleine, Gaspésie et Bas-Saint-Laurent	Exclusif aux tourbières ombrotrophes. Des éricacées et des sphaignes dominent le couvert végétal de ces tourbières parsemées de bosquets denses d'épinette noire et de mélèzes isolés
Ginseng à cinq folioles <i>Panax quinquefolius</i> Linné	Sud et centre du Québec : Outaouais, Montérégie, Laurentides, Lanaudière, Estrie, Centre-du-Québec et région de la Capitale-Nationale	Érablière à érable à sucre méridionales. Terrains plats ou pentes moyennes à abruptes, sur des sols riches.

1. Outre les espèces énumérées dans le tableau 04.02.05, 13 autres espèces végétales sont désignées menacées ou vulnérables en vertu de la Loi sur les espèces menacées ou vulnérables (règlement sur les espèces floristiques menacées ou vulnérables et leurs habitats) : ce sont l'adiante du Canada (*Adiantum pedatum* Linné), l'arnica de Grisco sous-espèce de Grisco, (*Arnica griscomii* Fernald ssp. *griscomii*), l'asaret gingembre (*Asarum canadense* Linné), l'aster d'Anticosti (*Symphyotrichum anticostense*) (Fernald) Nesom), la cardamine carcajou (*Cardamine diphylla*) (Michaux) Wood), la cardamine géante (*Cardamine maxima* (Nuttall) Wood), la carmantine d'Amérique (*Justicia Americana* (L.) Vahl.), le lis du Canada (*Lilium canadense* Linné), matteucie fougère-à-l'autruche (*Matteuccia struthiopteris* (L.) Todaro), sanguinaire du Canada (*Sanguinaria canadensis* Linné), trille blanc (*Trillium grandiflorum* (Michaux) Salisbury), uvulaire grande-fleur (*Uvularia grandiflora* Smith), et la verveine simple (*verbena simplex* Lehmann).

4 Aménagement durable des forêts du Québec

4.2 Biodiversité du milieu forestier (suite)

Liste des espèces végétales désignées menacées ou vulnérables dans le milieu forestier québécois ¹

04.02.05

Espèces	Distribution	Habitat
Hélianthe à feuilles étalées <i>Helianthus divaricatus</i> Linnaeus	Sud-ouest du Québec : toutes les populations poussent à l'ouest de Hull, dans la vallée de la rivière des Outaouais	Chênaies à chênes blancs et rouges ouvertes ou non
Lézardelle penchée <i>Saururus cernuus</i> Linné	Sud et centre du Québec : région de Montréal, Laurentides, Lanaudière, Montérégie, Centre-du-Québec	Marais et marécages boisés en bordure des cours d'eau Peuplement dominé principalement par l'érable à sucre, les frênes et l'orme d'Amérique
Muhlenbergie ténue variété ténue <i>Muhlenbergia tenuiflora</i> (Willdenow) Britton, Sterns & Poggenburg var. <i>tenuiflora</i>	Sud du Québec : Outaouais, Montérégie	Forêt feuillue semi-ouverte; escarpements calcaires
Onosmodie velue variété hispide <i>Onosmodium bejariense</i> DeCandolle ex A. DeCandolle var. <i>hip</i>	Sud du Québec : région de Montréal	Arbustaie basse et fermée sur sol rocailleux ou rocheux, rivage calcaire
Orme liège <i>Ulmus thomasii</i> Sargent	Sud du Québec : région de Montréal, Outaouais, Laurentides, Lanaudière, Montérégie	Espèce arborescente, en compagnie de l'érable à sucre et l'orme d'Amérique
Pin rigide <i>Pinus rigida</i> Miller	Sud du Québec : Montérégie	Espèce arborescente, de milieux rocheux ou sablonneux ouverts et secs
Phéoptère à hexagones <i>Phegopteris hexagonoptera</i> (Michaux) Fée	Sud du Québec : Montérégie, région de Montréal et des Laurentides	Érablières à érable à sucre matures et pentes boisées à sol riche souvent rocheux
Podophylle pelté <i>Podophyllum peltatum</i> Linnaeus	Sud du Québec et à l'ouest de Trois-Rivières	Généralement à la lisière des forêts de feuillus riche qui renferment notamment des espèces d'érables
Polémoine de Van Brunt <i>Polemonium vanbruntiae</i> Britton	Centre-sud du Québec : Les seules populations connues ont été repérées en Estrie et dans le Centre-du-Québec	Peuplements ouverts à saules et aulnes
Ptérospore à fleurs d'andromède <i>Pterospora andromedea</i> Nuttall	Québec : Outaouais, Témiscamingue, Charlevoix Bas-Saint-Laurent et Gaspésie	Forêts dominées par le pin blanc et le cèdre, sur sol mince, sec et calcaire
Renouée de Douglas sous-espèce de Douglas <i>Polygonum douglasii</i> Greene ssp. <i>douglasii</i>	Sud-ouest du Québec : toutes les populations connues poussent à l'ouest de Hull	Sommets dénudés ou dans des chênaies ouvertes implantées sur des pentes très fortes exposées sud, sud-ouest
Séneçon à feuilles obovales <i>Packera obovata</i> (Muhlenberg ex Willdenow) W.A. Weber & A. Löve	Sud du Québec : Estrie	Dans les ouvertures de forêts feuillues ou de chênaies Flancs de collines ou de rivage sur substrat calcaire
Sumac aromatique variété aromatique <i>Rhus aromatica</i> Aiton var. <i>aromatica</i>	Sud-ouest du Québec : toutes les populations connues croissent à l'ouest de la rivière Gatineau	Sites secs, sableux ou rocheux dans des chênaies ouvertes ou semi-ouvertes (chênes blancs et chênes rouges)
Thélyptère simulatrice <i>Thelypteris simulata</i> (Davenport) Nieuwland	Sud du Québec : Montérégie	Sous-bois d'érablières à érable rouge ou de pessières noires à mélèze et érable rouge sur tourbe mal drainée
Valériane des tourbières <i>Valeriana uliginosa</i> (Torrey & A. Gray) Rydberg	Québec : Estrie, Chaudière-Appalaches, Portneuf, Bas-Saint-Laurent et Gaspésie	Tourbières minérotrophes et ouvertures de cédrières ou de mélézins à sphaignes
Woodsie à lobes arrondis sous-espèce à lobes arrondis <i>Woodsia obtusa</i> (Sprengel) Torrey	Sud du Québec : Outaouais, Montérégie	En milieu ouvert ou dans des érablières à sucre peu denses accompagnées de chêne rouge, de chêne blanc, de frêne d'Amérique et d'ostoyer de Virginie. Escarpements rocheux de nature calcaire

1. Outre les espèces énumérées dans le tableau 04.02.05, 13 autres espèces végétales sont désignées menacées ou vulnérables en vertu de la **Loi sur les espèces menacées ou vulnérables (règlement sur les espèces floristiques menacées ou vulnérables et leurs habitats)** : ce sont l'adiante du Canada (*Adiantum pedatum* Linné), l'arnica de Griscorn sous-espèce de Griscorn, (Arnica griscornii Fernald ssp. griscornii), l'asaret gingembre (*Asarum canadense* Linné), l'aster d'Anticosti (*Symphyotrichum antcostense*) (Fernald) Nesom), la cardamine carcajou (*Cardamine diphylla*) (Michaux) Wood), la cardamine géante (*Cardamine maxima* (Nuttall) Wood), la carmantine d'Amérique (*Justicia Americana* (L.) Vahl.), le lis du Canada (*Lilium canadense* Linné), matteucie fougère-à-l'autruche (*Matteuccia struthiopteris* (L.) Todaro), sanguinaire du Canada (*Sanguinaria canadensis* Linné), trille blanc (*Trillium grandiflorum* (Michaux) Salisbury), uvulaire grande-fleur (*Uvularia grandiflora* Smith), et la verveine simple (*verbena simplex* Lehmann).

4 Aménagement durable des forêts du Québec

4.2 Biodiversité du milieu forestier (suite)

Nombre et répartition des espèces par groupes de vertébrés ¹

04.02.06

	Poissons ²	Amphibiens	Tortues	Reptiles	Oiseaux	Mammifères	Total
Nombre total d'espèces	202	21	8	8	326	89	654
Nombre d'espèces disparues	1	---		---	4	1	6
Nombre d'espèces dans le milieu forestier	95	19		15	223	63	415
Nombre d'espèces susceptibles d'être désignées menacées et vulnérables ³	18	6	4	6	14	19	67
Nombre d'espèces susceptibles d'être désignées menacées ou vulnérables dans le milieu forestier	6	5	3	5	8	12	39
Nombre d'espèces désignées menacées ou vulnérables dans le milieu forestier ⁴	1	1	3	0	3	3	11

1. Données actualisées, octobre 2007.

2. Le groupe des Poissons inclut les quatre classes suivantes: les myxines, les lamproies, les poissons cartilagineux et les poissons osseux

3. Liste de la **Gazette officielle du Québec** du 11 octobre 2006, p. 4840.

4. **Gazette officielle du Québec** du 16 février 2005, p. 705.

Sources : Ministère des Ressources naturelles et de la Faune, Direction de l'environnement et de la protection des forêts et Direction du développement de la faune

4 Aménagement durable des forêts du Québec

4.2 Biodiversité du milieu forestier (suite)

Espèces animales susceptibles d'être désignées menacées ou vulnérables dans le milieu forestier ¹

04.02.07

Poissons	Amphibiens	Tortues	Reptiles	Oiseaux	Mammifères
Mené laiton	Salamandre sombre du Nord	Tortue musquée	Couleuvre tachetée	Petit blongios	Musaraigne de Gaspé
Chat-fou liséré	Salamandre sombre des montagnes	Tortue ponctuée	Couleuvre d'eau	Arlequin plongeur	Chauve-souris argentée
Barbotte des rapides	Salamandre à quatre doigts	Tortue mouchetée	Couleuvre brune	Garrot d'Islande	Pipistrelle de l'Est
Brochet vermiculé ²	Salamandre pourpre		Couleuvre verte	Hibou des marais	Chauve-souris rousse
Cisco de lac (printemps)	Grenouille des marais		Couleuvre à collier	Pic à tête rouge	Chauve-souris cendrée
Omble chevalier oquassa				Grive de Bicknell	Chauve-souris pygmée de l'Est
				Paruline à ailes dorées	Petit polatouche
				Paruline azurée	Campagnol-lemming de Cooper
					Campagnol sylvestre
					Campagnol des rochers
					Belette pygmée
					Cougar

1. Données actualisées en octobre 2007.

2. Seule la sous-espèce *Esox americanus vermiculatus* est maintenant inscrite sur la Liste des espèces menacées ou vulnérables susceptibles d'être ainsi désignées.

Sources : Ministère des Ressources naturelles et de la Faune, Direction de l'environnement et de la protection des forêts,

Gazette officielle du Québec du 11 octobre 2006, p. 4840.

Espèces animales désignées menacées ou vulnérables dans le milieu forestier

04.02.08

Poissons	Amphibiens	Tortues	Reptiles	Oiseaux	Mammifères
Fouille-roche gris	Rainette faux-grillon de l'Ouest	Tortue des bois		Pygargue à tête blanche	Carcajou
		Tortue géographique		Aigle royal	Caribou, pop. Gaspésie
		Tortue-molle à épines		Faucon pèlerin	Caribou, écotype forestier

Source : *Gazette officielle du Québec* du 16 février 2005, p. 705.

5 Aménagement forestier

5.0 Points saillants

05.00.01

Possibilité forestière québécoise ('000 m³)

(31 mars 2007)	
Possibilité des forêts publiques (aires communes) (résineux : 69,2 %, feuillus : 30,8 %)	35 199,4
Possibilité dans les forêts privées (agences régionales) (résineux : 46,4 %, feuillus : 53,6 %)	11 968,8
Volumes conjoncturels (résineux : 36,9 %, feuillus : 63,1 %)	651,6
Total	47 819,8

Superficies considérées pour le calcul de la possibilité forestière au Québec ('000 ha)

(31 mars 2007)	
Forêts publiques productives ¹ - CAAF et CtAF - CvAF	29 891,8 1 374,0
Forêts privées productives ¹ (agences régionales)	6 624,6
Total	37 890,3

1. Pentés de 0 % à 40 %.

Volumes de bois attribués dans les forêts publiques québécoises ('000 m³)

(31 mars 2007)	
Contrats d'approvisionnement et d'aménagement forestier (CAAF) et Contrats d'aménagement forestier (CtAF)	35 854,8
Conventions d'aménagement forestier (CvAF)	756,9

Nombre d'aires communes et de contrats d'approvisionnement et d'aménagement forestier

(31 mars 2007)	
Aires communes	114
Contrats d'approvisionnement et d'aménagement forestier (CAAF) et Contrats d'aménagement forestier (CtAF)	219
Conventions d'aménagement forestier (CvAF)	89

Bois récoltés au Québec en 2006-2007 ('000m³)

Forêts publiques	24 254p
Forêts privées (estimation) ¹ • Volumes mis en marché par les syndicats et offices de producteurs de bois	8 758p 5 973
Total	33 012
Volumes récoltés / possibilité forestière	
• Résineux	81,4 %
• Feuillus	50,2 %
Total²	70,0 %

1. Y compris ± 2,0 Mm³ de bois de chauffage.

2. Possibilité forestière (forêts publiques et privées), toutes essences confondues.

Superficie des aires de récolte au Québec, en 2006-2007 ('000 ha)

Forêts publiques	264,0
Forêts privées (estimation)	85,0
Total	349,0
Superficie totale des aires de récolte / superficie des forêts productives¹	0,92 %

1. Superficie totale des forêts publiques et privées considérées dans le calcul de la possibilité forestière.

Valeur marchande des bois sur pied (forêts publiques, toutes essences confondues), selon le taux unitaire moyen provincial

	(\$/m ³)
2004-2005	12,61
2005-2006	12,65
2006-2007	10,79

Importance relative des moyens utilisés pour transporter les exportations québécoises de bois d'œuvre

	2005-2006	2006-2007p
Train	37,4 %	33,1 %
Camion	60,2 %	63,5 %
Bateau	2,4 %	3,4 %
Total	100 %	100 %

Réseau de chemins forestiers permanents au Québec en 2005-2006

Longueur (km)	16 700e
Ponts (n)	590e

Production québécoise de plants pour le reboisement

	2005-2006	2006-2007
Cônes récoltés (hl)	1 584,9	2 653,2p
Superficie des vergers à graines (ha)	1 284,0	1 297,0p
Plants produits ('000) • Pépinières du MRNF • Pépinières privées	127 947,0 34 346,0 93 601,0	156 781,0p 38 381,0p 118 400,0p

Le reboisement au Québec

		('000 plants)	('000 ha)
Forêts publiques	2003-2004r	95 979	67,9
	2004-2005r	86 281	60,1
	2005-2006p	98 097	58,1
Forêts privées	2003-2004r	23 486	10,7
	2004-2005r	21 972	10,1
	2005-2006p	20 119	9,2
Total	2003-2004r	119 465	78,6
	2004-2005p	108 253	70,2
	2005-2006p	118 216	67,3

5 Aménagement forestier

5.0 Points saillants (suite)

05.00.01

Préparation de terrain dans les forêts du Québec (^{'000} ha)

Forêts publiques	2003-2004r	54,9
	2004-2005r	46,4
	2005-2006p	55,0
Forêts privées	2003-2004r	9,0
	2004-2005r	8,2
	2005-2006p	8,2
Total	2003-2004r	63,9
	2004-2005p	54,6
	2005-2006p	63,2

Traitements sylvicoles non commerciaux effectués au Québec (^{'000} ha)

Forêts publiques	2003-2004r	116,3
	2004-2005r	111,8
	2005-2006p	112,5
Forêts privées	2003-2004r	16,8
	2004-2005r	19,0
	2005-2006p	18,2
Total	2003-2004r	133,1
	2004-2005p	130,8
	2005-2006p	130,7

Traitements sylvicoles commerciaux effectués au Québec (^{'000} ha)

Forêts publiques	2003-2004r	293,8
	2004-2005r	284,4
	2005-2006p	311,6
Forêts privées	2003-2004r	9,8
	2004-2005r	11,9
	2005-2006p	13,4
Total	2003-2004r	303,6
	2004-2005p	296,2
	2005-2006p	325,0

Traitements sylvicoles prévus dans les forêts québécoises pour obtenir les rendements fixés (^{'000} ha/année)

Aires communes ¹	670,9
Agences régionales de mise en valeur des forêts privées ²	67,4

1. Traitements sylvicoles prévus dans les forêts publiques (2005-2006) et (2006-2007).

2. Traitements sylvicoles prévus dans les forêts privées (2000-2006).

Envergure des traitements sylvicoles réalisés au Québec (^{'000} ha)

Forêts publiques	2003-2004r	534,9
	2004-2005r	502,9
	2005-2006p	537,5
	2006-2007p	466,0
Forêts privées	2003-2004r	46,4
	2004-2005r	49,2
	2005-2006p	49,0
	2006-2007p	50,0
Total	2003-2004r	581,2
	2004-2005r	552,1
	2005-2006p	586,6
	2006-2007p	516,0

5 Aménagement forestier

5.1 Possibilité forestière

On a calculé la possibilité forestière des forêts publiques (territoires couverts par les aires communes¹ (37,4 Mha) ainsi que celle des petites et des grandes propriétés privées (6,6 Mha).

Possibilité forestière selon les régions administratives¹ au 31 mars 2007 (forêts publiques - aires communes) (m³) 05.01.01

Régions administratives	Territoires des aires communes					Territoires des réserves forestières ²					Total
	Sapin, épinettes, pin gris, mélèzes	Autres résineux	Peupliers	Autres feuillus	Sous-Total	Sapin, épinettes, pin gris, mélèzes	Autres résineux	Peupliers	Autres feuillus	Sous-Total	
01 Bas-Saint-Laurent	744 735	40 116	104 392	228 598	1 117 841	-	-	-	-	-	-
02 Saguenay—Lac-Saint-Jean	5 972 808	4 368	613 817	906 152	7 497 146	-	-	-	-	-	-
03 Capitale-Nationale	686 203	8 256	94 347	257 987	1 046 794	-	-	-	-	-	-
04 Mauricie	2 091 249	52 603	451 384	970 617	3 565 853	-	-	-	-	-	-
05 Estrie	25 778	2 512	5 647	40 800	74 737	-	-	-	-	-	-
06 Montréal	-	-	-	-	-	-	-	-	-	-	-
07 Outaouais	652 423	539 607	410 918	1 539 561	3 142 508	-	-	-	-	-	-
08 Abitibi-Témiscamingue	2 740 618	420 039	662 844	1 319 929	5 143 430	-	-	-	-	-	-
09 Côte-Nord	3 885 808	665	262 290	407 250	4 556 013	-	-	-	-	-	-
10 Nord-du-Québec	3 987 513	-	450 981	233 230	4 671 724	-	-	-	-	-	-
11 Gaspésie—Îles-de-la-Madeleine	1 219 885	34 696	136 489	127 536	1 518 606	-	-	-	-	-	-
12 Chaudière-Appalaches	124 644	16 832	23 195	51 315	215 985	-	-	-	-	-	-
13 Laval	-	-	-	-	-	-	-	-	-	-	-
14 Lanaudière	430 038	29 801	149 278	358 331	967 448	-	-	-	-	-	-
15 Laurentides	519 260	112 650	129 020	919 240	1 680 169	-	-	-	-	-	-
16 Montérégie	-	-	-	-	-	-	-	-	-	-	-
17 Centre-du-Québec	573	46	46	498	1 162	-	-	-	-	-	-
Total	23 081 536	1 262 190	3 494 647	7 361 042	35 199 415	-	-	-	-	-	-

Possibilité forestière³ selon les régions administratives⁴ au 31 mars 2007 (forêts privées) (m³)

Régions administratives	Possibilité forestière					Volumes conjoncturels					Total
	Sapin, épinettes, pin gris, mélèzes	Autres résineux	Peupliers	Autres feuillus	Sous-Total	Sapin, épinettes, pin gris, mélèzes	Autres résineux	Peupliers	Autres feuillus	Sous-Total	
01 Bas-Saint-Laurent	808 550	60 700	373 900	316 200	1 559 350	25 800	28 300	172 100	92 800	319 000	1 878 350
02 Saguenay—Lac-Saint-Jean	303 800	3 600	191 600	81 800	580 800	-	-	-	-	-	580 800
03 Capitale-Nationale	393 000	38 500	158 400	370 000	959 900	-	-	-	-	-	959 900
04 Mauricie	457 700	33 900	71 200	253 900	816 700	-	-	-	-	-	816 700
05 Estrie	494 100	132 200	127 500	555 000	1 308 800	6 000	30 400	-	19 600	56 000	1 364 800
06 Montréal	-	-	-	-	-	-	-	-	-	-	-
07 Outaouais	172 600	220 600	269 000	557 500	1 219 700	-	-	-	-	-	1 219 700
08 Abitibi-Témiscamingue	233 400	15 700	521 400	74 100	844 600	-	-	-	-	-	844 600
09 Côte-Nord	113 300	1 300	51 900	31 600	198 100	-	-	-	-	-	198 100
10 Nord-du-Québec	-	-	-	-	-	-	-	-	-	-	-
11 Gaspésie—Îles-de-la-Madeleine	259 100	19 800	110 500	136 200	525 600	19 400	28 600	29 600	35 600	113 200	638 800
12 Chaudière-Appalaches	913 400	165 100	169 700	714 700	1 962 900	8 000	45 000	12 000	-	65 000	2 027 900
13 Laval	-	-	-	-	-	-	-	-	-	-	-
14 Lanaudière	88 700	28 300	38 100	158 700	313 800	-	-	-	-	-	313 800
15 Laurentides	211 300	73 600	140 400	427 000	852 300	4 600	44 300	14 100	35 400	98 400	950 700
16 Montérégie	36 300	66 200	30 000	283 900	416 400	-	-	-	-	-	416 400
17 Centre-du-Québec	154 400	57 800	58 000	139 600	409 800	-	-	-	-	-	409 800
Total	4 639 650	917 300	2 311 600	4 100 200	11 968 750	63 800	176 600	227 800	183 400	651 600	12 620 350

1. Les volumes ont été répartis au prorata de la superficie des aires communes de la région.

2. Données non disponibles.

3. Établie par les agences régionales de mise en valeur des forêts privées dans le cadre du PPMV.

4. Incluant les petites et les grandes forêts privées et excluant les terres de catégorie 1

5 Aménagement forestier

5.1 Possibilité forestière (suite)

Répartition de la possibilité forestière selon les essences (2007)

05.01.02

Forêts publiques (possibilité dans les aires communes)

Feuillus 30,8 %

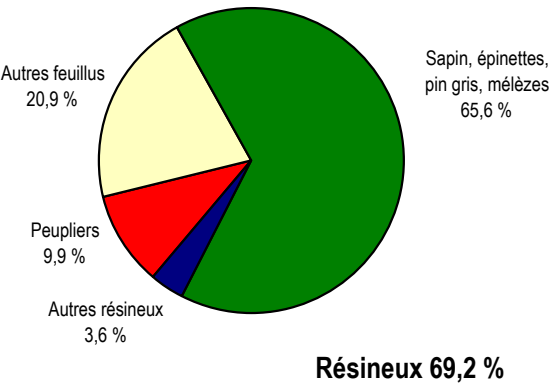

05.01.03

Forêts privées (possibilité dans les territoires des agences)

Feuillus 53,6 %

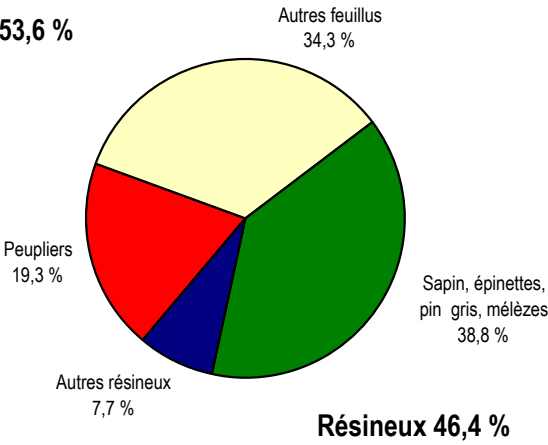

5 Aménagement forestier

5.1 Possibilité forestière (suite)

Répartition de la possibilité forestière selon les essences (2007)

05.01.02 (g)	
Forêts publiques (possibilité dans les aires communes)	
Peupliers	9,9 %
Autres feuillus	20,9 %
Total	30,8 %
Sapin, épinettes, pin gris, mélèzes	65,6 %
Autres résineux	3,6 %
Total	69,2 %

05.01.03 (g)	
Forêts privées (possibilité dans les territoires des agences)	
Peupliers	19,3 %
Autres feuillus	34,3 %
Total	53,6 %
Sapin, épinettes, pin gris, mélèzes	38,8 %
Autres résineux	7,7 %
Total	46,4 %

5 Aménagement forestier

5.1 Possibilité forestière (suite)

Superficie des aires couvertes par les contrats (CAAF et CtAF) et les CvAF, selon les régions administratives (ha) ¹

05.01.04

Régions administratives

	01	02	03	04	05 06	07	08	09	10	11	12 13	14	15 16	17	Total
CAAF ² et CtAF ³															
Superficie totale	1 029 939	7 764 528	1 007 304	2 665 926	47 678	2 176 578	4 705 529	7 160 790	7 240 289	1 445 728	141 077	708 536	1 279 362	1 065	37 374 329
Superficies forestières productives															
(pentes de 0 % à 40 %)	917 197	6 624 188	859 930	2 401 625	42 745	2 003 088	3 998 900	4 800 363	5 133 561	1 149 155	121 239	649 542	1 189 415	804	29 891 752
CvAF ⁴															
Superficie totale	61 759	61 868	496	66 354	6 047	14 000	268 809	1 103 172	15 036	49 908		23 605			1 671 054

1. Mise à jour du 31 mars 2006.

2. CAAF : Contrat d'approvisionnement et d'aménagement forestier

3. CtAF : Contrat d'aménagement forestier.

4. CvAF : Convention d'aménagement forestier.

Superficie des aires couvertes par les contrats (CAAF et CtAF) et les CvAF, selon les régions administratives (ha) ¹

Régions administratives

	01	02	03	04	05 06	07	08	09	10	11	12 13	14	15 16	17	Total
CAAF ² et CtAF ³															
Superficie totale	1 029 939	7 764 528	1 007 304	2 665 926	47 678	2 176 578	4 705 529	7 160 790	7 240 289	1 445 728	141 077	708 536	1 279 362	1 065	37 374 329
Superficies forestières productives															
(pentes de 0 % à 40 %)	917 197	6 624 188	859 930	2 401 625	42 745	2 003 088	3 998 900	4 800 363	5 133 561	1 149 155	121 239	649 542	1 189 415	804	29 891 752
CvAF ⁴															
Superficie totale	61 554	51 251	7 803	18 081	6 047	14 000	268 809	819 152	16 858	49 908		58 794	1 727		1 373 984

1. Mise à jour du 31 mars 2007.

2. CAAF : Contrat d'approvisionnement et d'aménagement forestier

3. CtAF : Contrat d'aménagement forestier.

4. CvAF : Convention d'aménagement forestier.

Nombre d'aires communes, de contrats d'approvisionnement et d'aménagement forestier et de conventions d'aménagement forestier ¹

05.01.05

Régions administratives

	01	02	03	04	05 06	07	08	09	10	11	12 13	14	15 16	17	Total
Aires communes ²															114
CAAF ³ et CtAF ⁴	28	37	13	19	2	20	28	10	8	18	14	12	18	1	232
CvAF ⁵	18	31	2	2	1	1	22	2	2	6		2			89

1. Mise à jour du 31 mars 2006.

2. Les aires communes ne peuvent être comptabilisées selon les régions administratives, car certaines chevauchent plus d'une région

3. CAAF : Contrat d'approvisionnement et d'aménagement forestier

4. CtAF : Contrat d'aménagement forestier.

5. CvAF : Convention d'aménagement forestier.

Nombre d'aires communes, de contrats d'approvisionnement et d'aménagement forestier et de conventions d'aménagement forestier ¹

Régions administratives

	01	02	03	04	05 06	07	08	09	10	11	12 13	14	15 16	17	Total
Aires communes ²															114
CAAF ³ et CtAF ⁴	26	32	13	19	2	18	27	9	9	18	13	12	17	4	219
CvAF ⁵	18	28	3	1	1	1	22	2	3	6		2	1		88

1. Mise à jour du 31 mars 2007.

2. Les aires communes ne peuvent être comptabilisées selon les régions administratives, car certaines chevauchent plus d'une région

3. CAAF : Contrat d'approvisionnement et d'aménagement forestier

4. CtAF : Contrat d'aménagement forestier.

5. CvAF : Convention d'aménagement forestier.

5 Aménagement forestier

5.1 Possibilité forestière (suite)

Volumes autorisés dans les CvAF¹, selon les groupes d'essences et les régions administratives (en m³)²

05.01.06

Groupements	Régions administratives															
	01	02	03	04	05 06	07	08	09	10	11	12 13	14	15 16	17	Total	
SEPM	12 726	30 014	159	57 000	3 300	4 600	90 823	290 000	9 440	31 925		14 500			544 487	
Autres résineux	2 126		8		200	14 800				2 210		600			19 944	
Peupliers	8 187	20 285	154	500	300	12 600	139 746		7 540	10 050		3 900			203 262	
Feuillus durs	9 635	1 869	263	1 300	2 700	11 000	27 216		260	17 100		14 600			85 943	
Total	32 674	52 168	584	58 800	6 500	43 000	257 785	290 000	17 240	61 285		33 600			853 636	

1. Comporte seulement les volumes indiqués à la convention d'aménagement forestier (CvAF)

2. Mise à jour du 31 mars 2006.

Volumes autorisés dans les CvAF¹, selon les groupes d'essences et les régions administratives (en m³)²

Groupements	Régions administratives															
d'essences	01	02	03	04	05 06	07	08	09	10	11	12 13	14	15 16	17	Total	
SEPM	16 732	28 031	459	43 000	3 300	4 600	90 823	201 000	9 965	31 925		14 500	3 110		447 445	
Autres résineux	2 251		8		200	14 800				2 210		600			20 069	
Peupliers	8 387	20 399	454		300	12 600	139 746		7 540	10 050		3 900			203 376	
Feuillus durs	11 385	1 500	263		2 700	11 000	27 216		260	17 100		14 600			86 024	
Total	38 755	49 930	1 184	43 000	6 500	43 000	257 785	201 000	17 765	61 285		33 600	3 110		756 914	

1. Comporte seulement les volumes indiqués à la convention d'aménagement forestier (CvAF)

2. Mise à jour du 31 mars 2007.

5 Aménagement forestier

5.1 Possibilité forestière (suite)

Volumes ¹ attribués dans les CAAF ² et CtAF ³, selon les groupes d'essences et les régions administratives (en m³) ⁴

05.01.07

Régions administratives																		
01	02	03	04	05	06	07	08	09	10	11	12	13	14	15	16	17	Total	
SEPM ⁵	930 699	6 982 125	801 031	2 577 256	6 623	761 536	3 378 655	4 725 738	5 038 129	1 506 456	155 761		531 954	649 074		716	28 045 753	
Autres résineux	40 323	1 251	2 430	32 884	848	382 826	152 614			32 822	7 510		21 048	45 497		16	720 069	
Peupliers	99 935	451 456	65 580	388 041	5 207	410 805	659 221	43 460	407 022	131 766	22 499		146 298	127 616		44	2 958 950	
Feuillus durs	203 237	573 549	201 186	601 195	38 366	951 328	549 556	26 690	44 470	44 213	45 412		235 066	615 310		472	4 130 050	
Total	1 274 194	8 008 381	1 070 227	3 599 376	51 044	2 506 495	4 740 046	4 795 888	5 489 621	1 715 257	231 182		934 366	1 437 497		1 248	35 854 822	

1. Les volumes ont été répartis au prorata de la superficie des aires communes incluses dans la région.

2. CAAF : Contrat d'approvisionnement et d'aménagement forestier.

3. CtAF : Contrat d'aménagement forestier.

4. Mise à jour du 31 mars 2007.

5. Sapin, épinettes, pin gris et mélèzes.

Volumes ¹ selon les dispositions de la loi 71, selon les groupes d'essences et les régions administratives (en m³) ²

Groupements d'essences	Régions administratives																	Total
	01	02	03	04	05	06	07	08	09	10	11	12	13	14	15	16	17	
SEPM ³	744 719	5 904 032	686 203	2 091 249	5 298		640 443	2 740 619	3 882 893	3 987 512	1 209 101	124 644		430 039	519 260		573	22 966 585
Autres résineux	38 431	1 251	2 406	32 858	848		382 826	152 614			31 631	7 481		21 047	45 498		16	716 907
Peupliers	99 764	451 120	65 580	387 960	5 207		405 334	650 558	43 460	402 810	130 256	22 499		143 409	126 639		44	2 934 640
Feuillus durs	203 202	573 514	200 288	601 191	38 366		951 328	549 556	26 690	44 470	44 213	45 412		235 066	615 311		472	4 129 079
Total	1 086 116	6 929 917	954 477	3 113 258	49 719		2 379 931	4 093 347	3 953 043	4 434 792	1 415 201	200 036		829 561	1 306 708		1 105	30 747 211

1. Les volumes ont été répartis au prorata de la superficie des aires communes incluses dans la région.

2. Mise à jour du 31 mars 2007.

3. Sapin, épinettes, pin gris et mélèzes.

Volumes attribués dans les CAAF ¹ et CtAF ², selon les groupes d'essences et la région administrative où les bois sont transformés (en m³) ³

05.01.08

Régions administratives																		
d'essences	01	02	03	04	05	06	07	08	09	10	11	12	13	14	15	16	17	Total
SEPM ⁴	1 076 575	7 069 307	514 701	2 840 500			832 700	4 455 859	4 827 200	3 749 231	1 431 180	179 150		366 200	698 500		4 650	28 045 753
Autres résineux	40 545		23 774	5 150			380 100	129 000			32 600	40 800		7 600	59 300		1 200	720 069
Peupliers	163 550	490 500	9 700	294 800	7 750		329 700	1 015 100	48 000	200	68 150	20 000		442 300	69 200			2 958 950
Feuillus durs	242 750	590 500	78 700	537 350	170 700		1 147 850	517 200	27 000	200	4 700	9 100		355 450	439 350		9 200	4 130 050
Total	1 523 420	8 150 307	626 875	3 677 800	178 450		2 690 350	6 117 159	4 902 200	3 749 631	1 536 630	249 050		1 171 550	1 266 350		15 050	35 854 822

1. CAAF : Contrat d'approvisionnement et d'aménagement forestier.

2. CtAF : Contrat d'aménagement forestier.

3. Mise à jour du 31 mars 2007.

4. Sapin, épinettes, pin gris et mélèzes.

Volumes selon les dispositions de la loi 71, selon les groupes d'essences et la région administrative où les bois sont transformés (en m³) ¹

Groupements d'essences	Régions administratives																	Total
	01	02	03	04	05	06	07	08	09	10	11	12	13	14	15	16	17	
SEPM ²	862 335	5 998 525	434 301	2 302 036			695 201	3 602 473	3 960 997	2 959 733	1 148 960	143 355		296 468	558 481		3 720	22 966 585
Autres résineux	38 642		23 695	5 150			380 100	129 000			31 420	40 800		7 600	59 300		1 200	716 907
Peupliers	162 604	490 164	9 700	294 800	7 750		325 411	1 003 312	48 000	200	67 416	20 000		436 756	68 527			2 934 640
Feuillus durs	242 715	590 424	77 855	537 335	170 700		1 147 850	517 200	27 000	200	4 700	9 100		355 450	439 350		9 200	4 129 079
Total	1 306 296	7 079 113	545 551	3 139 321	178 450		2 548 562	5 251 985	4 035 997	2 960 133	1 252 496	213 255		1 096 274	1 125 658		14 120	30 747 211

1. Mise à jour du 31 mars 2007.

2. Sapin, épinettes, pin gris et mélèzes.

5 Aménagement forestier

5.1 Possibilité forestière (suite)

Volumes attribués selon les catégories d'usines¹

05.01.09

	Bardeaux	Déroulage	Panneaux	Pâtes et papiers	Charbon	Paillis	Poteaux	Sciage	Sans usine	Total
CAAF ² et CtAF ³ (n)	10	8	7	10	2	1	4	171	6	219
Volume (m ³)	138 100	523 650	2 851 000	1 733 000	18 400	25 000	79 150	29 905 522	581 000	35 854 822

1. Mise à jour du 31 mars 2007.
2. CAAF : Contrat d'approvisionnement et d'aménagement forestier.
3. CtAF : Contrat d'aménagement forestier.

Volumes loi 71 selon les catégories d'usines¹

	Bardeaux	Déroulage	Panneaux	Pâtes et papiers	Charbon	Paillis	Poteaux	Sciage	Sans usine	Total
CAAF ² et CtAF ³ (n)	10	8	7	10	2	1	4	171	6	219
Volume (m ³)	135 999	520 057	2 836 240	1 631 016	18 400	25 000	70 587	24 974 248	535 664	30 747 211

1. Mise à jour du 31 mars 2007.
2. CAAF : Contrat d'approvisionnement et d'aménagement forestier.
3. CtAF : Contrat d'aménagement forestier.

5 Aménagement forestier

5.1 Possibilité forestière (suite)

Possibilité forestière/volumes attribués (aires communes)/volumes récoltés (forêts publiques)

Selon les groupes d'essences (2005-2006)

(Mm³)

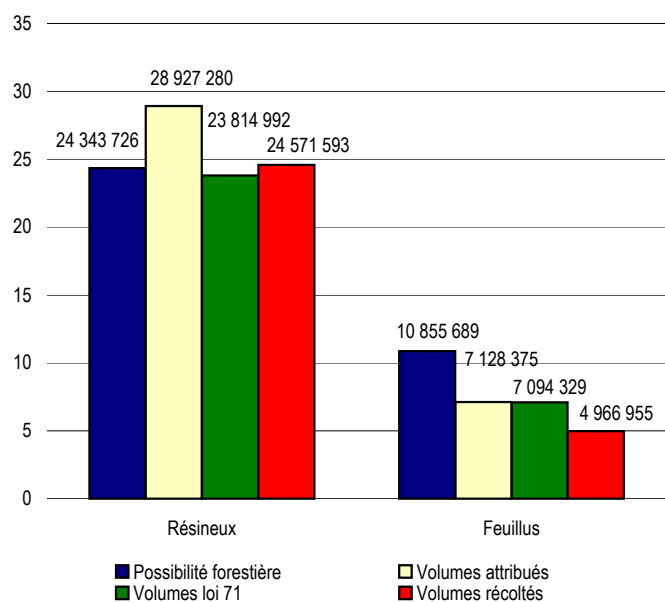

Selon les groupes d'essences (2006-2007)

(Mm³)

05.01.10

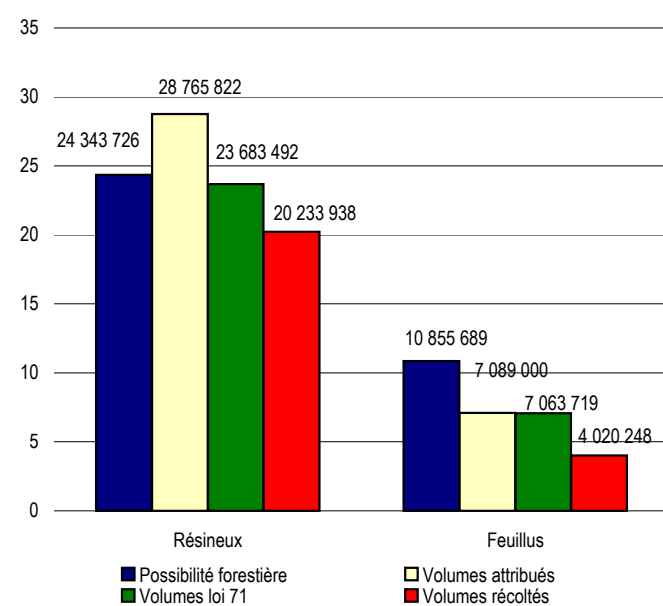

Possibilité forestière/volumes récoltés ¹ (forêts privées)

Selon les groupes d'essences (2005-2006)

(Mm³)

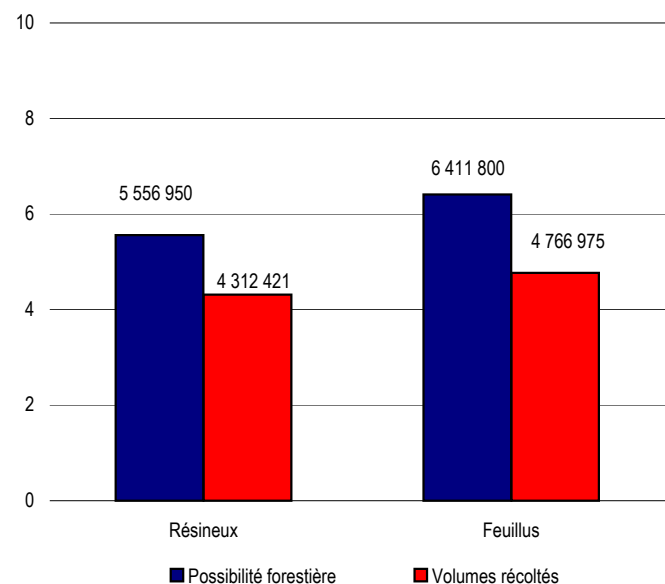

Possibilité forestière/volumes récoltés ¹ (forêts privées)

Selon les groupes d'essences (2006-2007)

(Mm³)

05.01.11

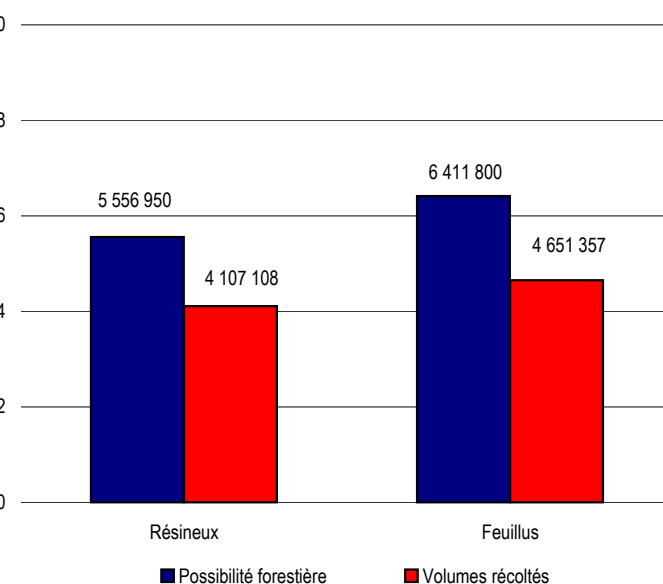

1. Y compris une approximation des volumes de bois de chauffage récoltés (1,9 Mm³ de feuillus).

1. Y compris une approximation des volumes de bois de chauffage récoltés (1,9 Mm³ de feuillus).

5 Aménagement forestier

5.1 Possibilité forestière (suite)

Possibilité forestière/volumes attribués (aires communes)/volumes récoltés (forêts publiques)

05.01.10 (g)

Selon les groupes d'essences (2004-2005)

	Possibilité forestière	Volumes attribués	Volumes loi 71	Volumes récoltés
	(Mm ³)	(Mm ³)	(Mm ³)	(Mm ³)
Résineux	24,34	28,93	23,81	24,57
Feuillus	10,86	7,13	7,09	4,97

Selon les groupes d'essences (2005-2006)

	Possibilité forestière	Volumes attribués	Volumes loi 71	Volumes récoltés
	(Mm ³)	(Mm ³)	(Mm ³)	(Mm ³)
Résineux	24,34	28,77	23,68	20,23
Feuillus	10,86	7,09	7,06	4,02

Possibilité forestière/volumes récoltés (forêts privées)

05.01.11 (g)

Selon les groupes d'essences (2005-2006)

	Possibilité forestière	Volumes récoltés ¹
	(Mm ³)	(Mm ³)
Résineux	5,56	4,31
Feuillus	6,41	4,77

1. Y compris une approximation des volumes de bois de chauffage récoltés (1,9 Mm³ de feuillus).

Possibilité forestière/volumes récoltés (forêts privées)

Selon les groupes d'essences (2006-2007)

	Possibilité forestière	Volumes récoltés ¹
	(Mm ³)	(Mm ³)
Résineux	5,56	4,11
Feuillus	6,41	4,65

1. Y compris une approximation des volumes de bois de chauffage récoltés (1,9 Mm³ de feuillus).

5 Aménagement forestier

5.1 Possibilité forestière

Rendement des forêts publiques québécoises

(toutes essences confondues selon les aires communes au 31 mars 2007)

05.01.12

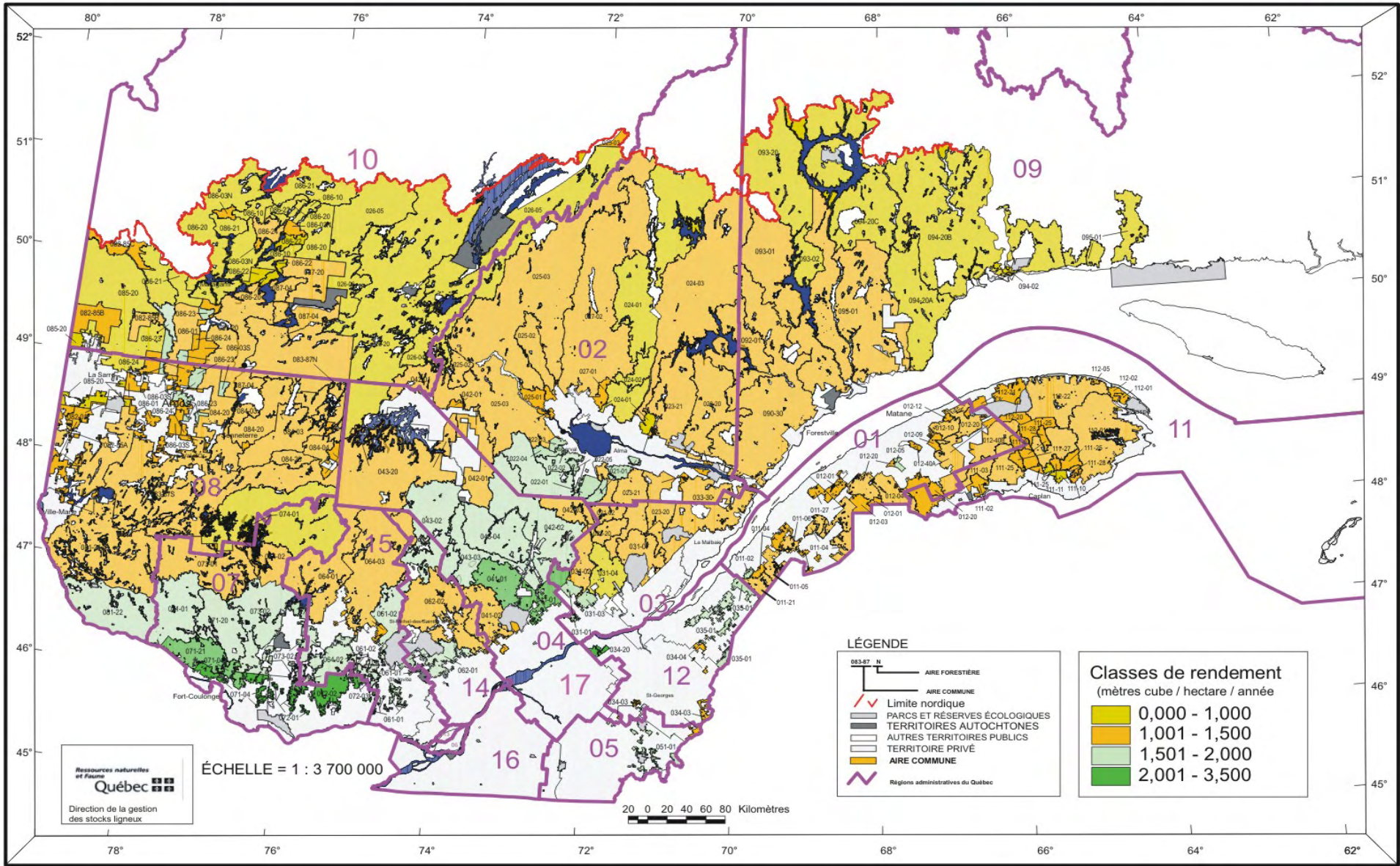

5 Aménagement forestier

5.2 Récolte

Volumes de bois récoltés dans les forêts publiques et privées

A) Selon la tenure et les groupes d'essences

05.02.01

	2002-2003		2003-2004		2004-2005		2005-2006		2006-2007	
	Total		Total		Total		Total		Total	
	('000 m ³)	(%)	('000 m ³)	(%)	('000 m ³)	(%)	('000 m ³)	(%)	('000 m ³)	(%)
Total	41 175	100	39 899	100	43 332	100	38 616	100	33 013p	100
Résineux	31 261	76	29 430	74	32 125	74	28 883	75	24 341p	74
Feuillus	9 914	24	10 469	26	11 207	26	9 734	25	8 672p	26
Territoire public québécois ¹	31 288	100	30 814	100	34 273	100	29 537	100	24 254p	100
Résineux	26 481	85	25 186	82	28 084	82	24 571	83	20 234p	83
Feuillus	4 807	15	5 628	18	6 189	18	4 967	17	4 020p	17
Propriétés privées ²	9 887	100	9 085	100	9 059	100	9 079	100	8 758	100
Résineux	4 780	48	4 244	47	4 041	45	4 312	47	4 107	47
Feuillus	5 107	52	4 841	53	5 018	55	4 767	53	4 651	53

1. Volumes de bois récoltés et mesurés dans les forêts publiques, à l'exclusion des petits volumes prélevés à des fins particulières (travaux d'utilité publique, activités minières aménagements fauniques ou récréatifs, etc.).

2. Estimation des volumes de bois récoltés dans les forêts privées, par des producteurs individuels ou regroupés, y compris les copeaux et le bois de chauffage ($\pm 1,9 \text{ Mn}^3$), mais à l'exclusion des petits volumes de bois ronds exportés.

5 Aménagement forestier

5.2 Récolte (suite)

Volumes de bois récoltés dans les forêts publiques et privées

B) Selon les régions administratives ('000 m³)

En 2004-2005

05.02.02

Régions administratives	Forêts publiques ¹						Forêts privées ²					
	Sapin, épinettes, pin gris, mélèzes	Autres résineux	Total résineux	Peupliers	Autres feuillus	Total feuillus	Sapin, épinettes, pin gris, mélèzes	Autres résineux	Total résineux	Peupliers	Autres feuillus	Total feuillus
01 Bas-Saint-Laurent	956,4	41,7	998,1	105,2	233,1	338,3	571,3	65,0	636,3	444,7	273,3	718,0
02 Saguenay—Lac-Saint-Jean	7 325,8	0,2	7 326,0	447,4	483,5	930,9	214,6	1,1	215,7	149,9	53,3	203,2
03 Capitale-Nationale	648,9	1,8	650,7	45,5	87,9	133,4	345,3	16,3	361,6	83,9	222,3	306,2
04 Mauricie	3 350,9	38,1	3 389,0	439,2	603,1	1 042,4	264,4	15,6	279,9	24,8	194,1	218,9
05 Estrie	23,7	0,7	24,4	3,9	56,3	60,2	486,8	73,8	560,5	139,3	492,5	631,7
06 Montréal	-	-	-	-	-	-	-	-	-	-	-	-
07 Outaouais	458,7	255,0	713,7	326,9	758,3	1 085,2	118,3	114,4	232,6	257,4	410,4	667,8
08 Abitibi-Témiscamingue	3 324,4	132,2	3 456,6	431,7	377,9	809,5	177,5	0,1	177,6	302,1	19,3	321,5
09 Côte-Nord	3 938,6	-	3 938,6	24,5	12,1	36,6	145,1	0,4	145,4	16,6	8,6	25,1
10 Nord-du-Québec	4 558,5	-	4 558,5	288,3	9,0	297,3	-	-	-	-	-	-
11 Gaspésie—Îles-de-la-Madeleine	1 394,0	21,6	1 415,6	155,0	151,1	306,1	104,8	29,1	133,9	104,3	60,0	164,3
12 Chaudière-Appalaches	160,4	11,2	171,7	15,6	35,2	50,7	801,4	85,1	886,5	156,8	486,4	643,2
13 Laval	-	-	-	-	-	-	-	-	-	-	-	-
14 Lanaudière	699,1	22,3	721,3	110,6	245,0	355,5	48,7	16,7	65,4	33,5	144,1	177,5
15 Laurentides	673,6	46,4	720,0	131,4	610,9	742,3	104,1	23,4	127,6	121,2	352,4	473,5
16 Montérégie	-	-	-	-	0,1	0,1	10,9	11,8	22,7	34,6	220,2	254,8
17 Centre-du-Québec	-	-	-	-	-	-	159,0	36,0	195,0	32,3	179,7	212,0
Total	27 513,1	571,1	28 084,2	2 525,2	3 663,5	6 188,7	3 552,0	488,7	4 040,7	1 901,2	3 116,5	5 017,7

1. Volumes de bois récoltés et mesurés dans les forêts publiques, à l'exclusion des petits volumes prélevés à des fins particulières (travaux d'utilité publique, activités minières aménagements fauniques ou récréatifs, etc.).

2. Estimation des volumes de bois récoltés dans les forêts privées, par des producteurs individuels ou regroupés, y compris les copeaux et le bois de chauffage ($\pm 1,9 \text{ Mn}^3$), mais à l'exclusion des petits volumes de bois ronds exportés et des volumes livrés aux usines de 2 000 m³ et moins.

En 2005-2006

05.02.03

Régions administratives	Forêts publiques ¹						Forêts privées ²					
	Sapin, épinettes, pin gris, mélèzes	Autres résineux	Total résineux	Peupliers	Autres feuillus	Total feuillus	Sapin, épinettes, pin gris, mélèzes	Autres résineux	Total résineux	Peupliers	Autres feuillus	Total feuillus
01 Bas-Saint-Laurent	744,2	28,5	772,6	100,0	170,6	270,6	488,9	69,0	557,9	424,4	236,9	661,3
02 Saguenay—Lac-Saint-Jean	7 491,0	1,1	7 492,0	383,2	413,7	797,0	473,9	5,0	478,9	181,1	74,9	255,9
03 Capitale-Nationale	676,0	1,2	677,2	40,8	98,5	139,3	300,1	10,1	310,2	16,0	169,6	185,6
04 Mauricie	2 145,1	30,4	2 175,5	344,4	325,9	670,4	593,8	19,0	612,8	57,9	94,0	151,9
05 Estrie	29,2	1,0	30,2	4,4	36,4	40,8	292,4	82,4	374,8	232,7	700,6	933,2
06 Montréal	-	-	-	-	-	-	-	-	-	-	-	-
07 Outaouais	488,1	140,5	628,7	309,6	491,7	801,3	69,5	114,6	184,0	261,6	463,2	724,8
08 Abitibi-Témiscamingue	2 571,3	82,2	2 653,5	494,7	259,2	753,9	203,2	1,1	204,4	298,9	39,9	338,9
09 Côte-Nord	3 872,9	-	3 872,9	44,7	20,1	64,9	72,7	0,1	72,7	4,0	15,9	19,9
10 Nord-du-Québec	3 831,3	-	3 831,3	261,2	10,8	272,0	38,6	-	-	-	-	-
11 Gaspésie—Îles-de-la-Madeleine	1 112,7	23,5	1 136,2	128,7	73,5	202,2	308,2	16,6	324,8	22,6	35,9	58,5
12 Chaudière-Appalaches	119,5	8,8	128,4	23,3	36,6	59,9	802,4	139,7	942,1	96,4	380,2	476,5
13 Laval	-	-	-	-	-	-	-	-	-	-	-	-
14 Lanaudière	568,2	12,4	580,6	118,7	194,8	313,5	65,6	19,8	85,4	63,4	134,0	197,4
15 Laurentides	558,4	33,1	591,5	93,7	487,1	580,9	85,2	14,9	100,0	12,9	289,4	302,3
16 Montérégie	-	-	-	-	-	-	1,8	12,3	14,1	1,5	226,6	228,1
17 Centre-du-Québec	-	-	-	-	-	-	6,6	5,1	11,6	3,1	229,6	232,7
Total	24 208,0	362,6	24 570,6	2 347,4	2 619,1	4 966,6	3 802,8	509,7	4 273,8	1 676,3	3 090,7	4 767,0

1. Volumes de bois récoltés et mesurés dans les forêts publiques, à l'exclusion des petits volumes prélevés à des fins particulières (travaux d'utilité publique, activités minières aménagements fauniques ou récréatifs, etc.).

2. Estimation des volumes de bois récoltés dans les forêts privées, par des producteurs individuels ou regroupés, y compris les copeaux et le bois de chauffage ($\pm 1,9 \text{ Mn}^3$), mais à l'exclusion des petits volumes de bois ronds exportés et des volumes livrés aux usines de 2 000 m³ et moins.

5 Aménagement forestier

5.2 Récolte (suite)

Volumes de bois récoltés dans les forêts publiques et privées (suite)

B) Selon les régions administratives ('000 m³)

En 2006-2007

05.02.04

Régions administratives	Forêts publiques ¹						Forêts privées ²					
	Sapin, épinettes, pin gris, mélèzes	Autres résineux	Total résineux	Peupliers	Autres feuillus	Total feuillus	Sapin, épinettes, pin gris, mélèzes	Autres résineux	Total résineux	Peupliers	Autres feuillus	Total feuillus
01 Bas-Saint-Laurent	679,0p	20,1p	699,1p	100,7p	159,8p	260,6p	510,8p	25,2p	536,0p	373,8p	243,6p	617,4p
02 Saguenay—Lac-Saint-Jean	6 001,5p	0,0p	6 001,5p	250,8p	223,1p	473,9p	408,1p		408,1p	128,5p	51,1p	179,6p
03 Capitale-Nationale	675,1p	1,0p	676,0p	29,7p	84,3p	114,0p	345,5p	15,0p	360,4p	89,9p	224,6p	314,5p
04 Mauricie	1 909,1p	49,7p	1 958,9p	309,4p	328,2p	637,5p	222,6p	13,3p	235,9p	42,8p	154,8p	197,5p
05 Estrie	23,4p	0,6p	24,0p	2,9p	41,4p	44,2p	468,6p	65,9p	534,5p	127,3p	535,3p	662,5p
06 Montréal	-	-	-	-	-	-	-	-	-	-	-	-
07 Outaouais	387,8p	177,3p	565,1p	195,7p	335,2p	530,9p	189,1p	75,4p	264,5p	245,4p	387,3p	632,7p
08 Abitibi-Témiscamingue	1 937,4p	139,5p	2 076,9p	481,9p	316,8p	798,6p	156,8p	0,3p	157,0p	272,4p	41,8p	314,2p
09 Côte-Nord	3 367,9p		3 367,9p	37,2p	19,1p	56,3p	7,1p	-	7,1p	7,2p	15,8p	23,0p
10 Nord-du-Québec	2 944,1p	0,0p	2 944,1p	321,8p	3,3p	325,1p	40,6p	-	40,6p	-	-	-
11 Gaspésie—Îles-de-la-Madeleine	1 004,8p	1,5p	1 006,4p	75,8p	57,0p	132,8p	311,1p	4,0p	315,1p	65,3p	58,2p	123,5p
12 Chaudière-Appalaches	121,4p	10,5p	131,8p	21,1p	26,5p	47,6p	777,6p	70,0p	847,6p	136,1p	398,5p	534,7p
13 Laval	-	-	-	-	-	-	-	-	-	-	-	-
14 Lanaudière	365,5p	7,2p	372,7p	70,7p	130,1p	200,8p	55,9p	16,5p	72,4p	22,8p	140,2p	162,9p
15 Laurentides	389,9p	19,7p	409,5p	45,3p	352,6p	397,9p	87,9p	23,0p	110,9p	103,0p	331,0p	434,0p
16 Montérégie	-	-	-	-	-	-	6,1p	6,7p	12,9p	18,1p	233,0p	251,1p
17 Centre-du-Québec	-	-	-	-	-	-	179,2p	24,8p	204,0p	30,4p	173,1p	203,5p
Total	19 806,9p	427,1p	20 233,9p	1 942,8p	2 077,4p	4 020,2p	3 767,0p	340,1p	4 107,1p	1 663,0p	2 988,3p	4 651,4p

1. Volumes de bois récoltés et mesurés dans les forêts publiques, à l'exclusion des petits volumes prélevés à des fins particulières (travaux d'utilité publique, activités minières aménagements fauniques ou récréatifs, etc.).

2. Estimation des volumes de bois récoltés dans les forêts privées, par des producteurs individuels ou regroupés, y compris les copeaux et le bois de chauffage ($\pm 1,9 \text{ Mn}^3$), mais à l'exclusion des petits volumes de bois ronds exportés et des volumes livrés aux usines de 2 000 m³ et moins.

5 Aménagement forestier

5.2 Récolte (suite)

Évolution de la récolte

A) Selon les volumes

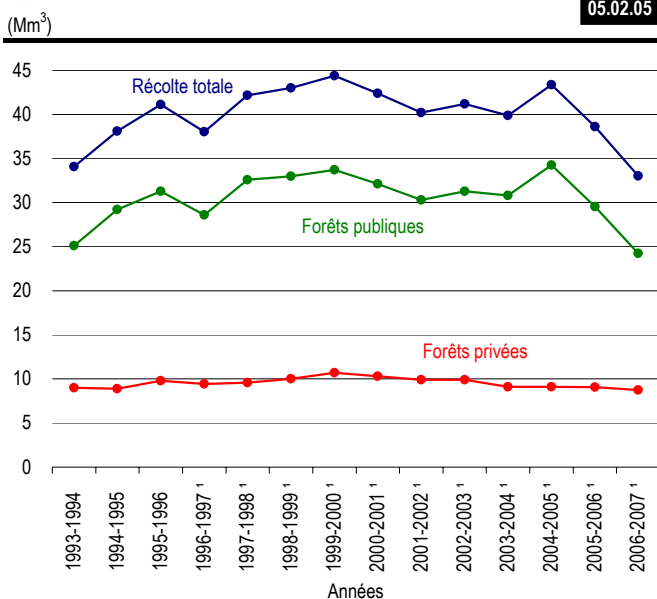

1. Les petits volumes récoltés à des fins particulières sont exclus pour les forêts publiques.

B) Selon les superficies

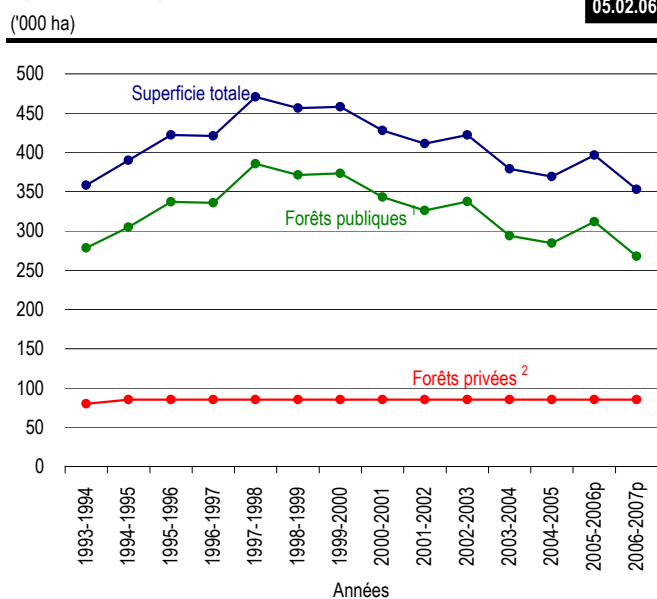

1. Système d'émission des permis d'intervention de 2000 à 2004 (SEPI)
(nombre d'hectares acceptés au 02 mai 2006)

2. Estimations.

C) Dans les forêts publiques (bois ronds et copeaux)

Selon la destination première

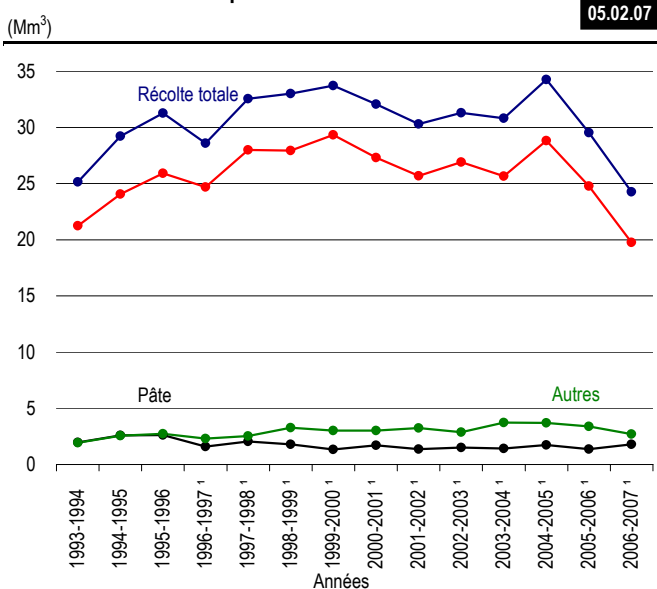

1. Les petits volumes récoltés à des fins particulières sont exclus pour les forêts publiques.

Selon les groupes d'essences

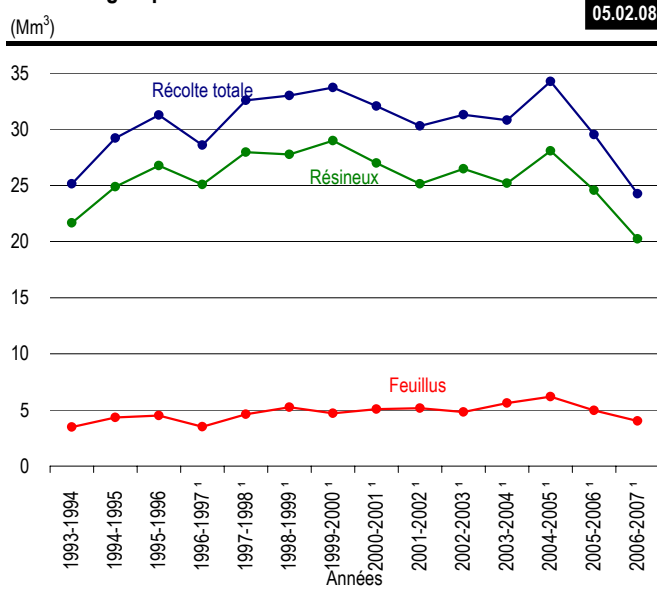

1. Les petits volumes récoltés à des fins particulières sont exclus pour les forêts publiques.

5 Aménagement forestier

5.2 Récolte (suite)

Évolution de la récolte

A) Selon les volumes (Mm³)

05.02.05 (g)

Années	Récolte totale	Forêts publiques	Forêts privées
1980-1981	30,5	21,5	9,0
1981-1982	32,9	24,1	8,8
1982-1983	26,2	18,2	8,0
1983-1984	31,9	23,2	8,7
1984-1985	33,4	24,0	9,4
1985-1986	32,8	23,2	9,6
1986-1987	34,6	25,4	9,2
1987-1988	36,2	27,0	9,2
1988-1989	36,2	27,0	9,2
1989-1990	34,6	25,6	9,0
1990-1991	30,0	21,5	8,5
1991-1992	28,8	19,7	9,1
1992-1993	30,9	22,0	8,9
1993-1994	34,1	25,1	9,0
1994-1995	38,1	29,2	8,9
1995-1996	41,1	31,3	9,8
1996-1997 ¹	38,0	28,6	9,4
1997-1998 ¹	42,2	32,6	9,6
1998-1999 ¹	43,0	33,0	10,0
1999-2000 ¹	44,4	33,7	10,7
2000-2001 ¹	42,4	32,1	10,3
2001-2002 ¹	40,2	30,3	9,9
2002-2003 ¹	41,2	31,3	9,9
2003-2004 ¹	39,9	30,8	9,1
2004-2005 ¹	43,4	34,3	9,1
2005-2006 ¹	38,6p	29,5p	9,1
2006-2007 ¹	33,0p	24,3p	8,8

1. Les petits volumes récoltés à des fins particulières sont exclus pour les forêts publiques

Évolution de la récolte

B) Selon les superficies ('000 ha)

05.02.06 (g)

Années	Superficie totale	Forêts publiques ¹	Forêts privées ²
1980-1981	276,0	196,0	80,0e
1981-1982	282,3	202,3	80,0e
1982-1983	243,1	163,1	80,0e
1983-1984	274,4	194,4	80,0e
1984-1985	294,0	214,0	80,0e
1985-1986	300,0	220,0	80,0e
1986-1987	340,7	260,7	80,0e
1987-1988	356,9	276,9	80,0e
1988-1989	381,0	301,0	80,0e
1989-1990	364,8	284,8	80,0e
1990-1991	326,8	246,8	80,0e
1991-1992	302,2	222,2	80,0e
1992-1993	328,7	248,7	80,0e
1993-1994	358,2	278,2	80,0e
1994-1995	390,0	305,0	85,0e
1995-1996	422,2	337,2	85,0e
1996-1997	420,9	335,9	85,0e
1997-1998	470,6	385,6	85,0e
1998-1999	456,4	371,4	85,0e
1999-2000	458,2	373,2	85,0e
2000-2001	428,0	343,0	85,0e
2001-2002	411,0	326,0	85,0e
2002-2003	422,3	337,3	85,0e
2003-2004	378,8	293,8	85,0e
2004-2005	369,3	284,3	85,0e
2005-2006p	396,6	311,6p	85,0e
2006-2007p	352,7p	267,7p	85,0e

1. Système d'émission des permis d'intervention de 2000 à 2004 (SEPI) (nombre d'hectares acceptés au 02 mai 2007)

2. Estimations.

5 Aménagement forestier

5.2 Récolte (suite)

Évolution de la récolte

C) Dans les forêts publiques (bois ronds et copeaux)

Selon la destination première (Mm ³)				05.02.07 (g)
Années	Récolte totale	Pâte	Sciage	Autres
1980-1981	21,53	6,68	14,64	0,21
1981-1982	24,08	8,42	15,27	0,39
1982-1983	18,23	4,57	13,02	0,64
1983-1984	23,24	6,40	16,23	0,61
1984-1985	24,01	7,33	15,80	0,88
1985-1986	23,22	5,84	16,46	0,92
1986-1987	25,42	6,06	18,41	0,95
1987-1988	27,01	6,00	20,00	1,01
1988-1989	27,01	6,87	18,91	1,23
1989-1990	25,60	6,87	16,30	2,43
1990-1991	21,54	5,53	14,64	1,37
1991-1992	19,72	3,79	14,63	1,30
1992-1993	22,03	2,92	17,65	1,46
1993-1994	25,14	1,96	21,24	1,94
1994-1995	29,22	2,59	24,06	2,57
1995-1996	31,27	2,63	25,92	2,72
1996-1997 ¹	28,58	1,59	24,69	2,30
1997-1998 ¹	32,56	2,04	27,99	2,53
1998-1999 ¹	33,00	1,79	27,93	3,28
1999-2000 ¹	33,71	1,34	29,34	3,03
2000-2001 ¹	32,06r	1,71r	27,32r	3,03r
2001-2002 ¹	30,30r	1,38r	25,68r	3,24r
2002-2003 ¹	31,29r	1,51r	26,91r	2,87r
2003-2004 ¹	30,81	1,43	25,65	3,73
2004-2005 ¹	34,27p	1,75p	28,82p	3,70p
2005-2006 ¹	29,54p	1,36p	24,78p	3,40p
2006-2007 ¹	24,25p	1,79p	19,76p	2,71p

1. Les petits volumes récoltés à des fins particulières sont exclus pour les forêts publiques.

Selon les groupes d'essences (Mm ³)				05.02.08 (g)
Années	Récolte totale	Résineux	Feuillus	
1980-1981	21,53	20,01	1,52	
1981-1982	24,08	22,26	1,82	
1982-1983	18,23	16,54	1,69	
1983-1984	23,24	21,08	2,16	
1984-1985	24,00	21,39	2,61	
1985-1986	23,23	20,80	2,43	
1986-1987	25,41	22,89	2,52	
1987-1988	27,01	24,74	2,27	
1988-1989	27,01	24,57	2,44	
1989-1990	25,61	22,58	3,03	
1990-1991	21,54	19,02	2,52	
1991-1992	19,71	17,29	2,42	
1992-1993	22,01	18,90	3,11	
1993-1994	25,13	21,65	3,48	
1994-1995	29,22	24,89	4,33	
1995-1996 ¹	31,27	26,77	4,50	
1996-1997 ¹	28,59	25,09	3,50	
1997-1998 ¹	32,57	27,95	4,62	
1998-1999 ¹	33,00	27,75	5,25	
1999-2000 ¹	33,71	29,00	4,71	
2000-2001 ¹	32,06r	26,99r	5,07r	
2001-2002 ¹	30,31r	25,14r	5,17r	
2002-2003 ¹	31,29r	26,48r	4,81r	
2003-2004 ¹	30,81	25,19	5,63	
2004-2005 ¹	34,27p	28,08p	6,19p	
2005-2006 ¹	29,54p	24,57p	4,97p	
2006-2007 ¹	24,25p	20,23p	4,02p	

1. Les petits volumes récoltés à des fins particulières sont exclus pour les forêts publiques.

5 Aménagement forestier

5.2 Récolte (suite)

Évolution de la récolte (suite)

D) Dans les forêts privées (bois ronds et copeaux)

Selon la destination première

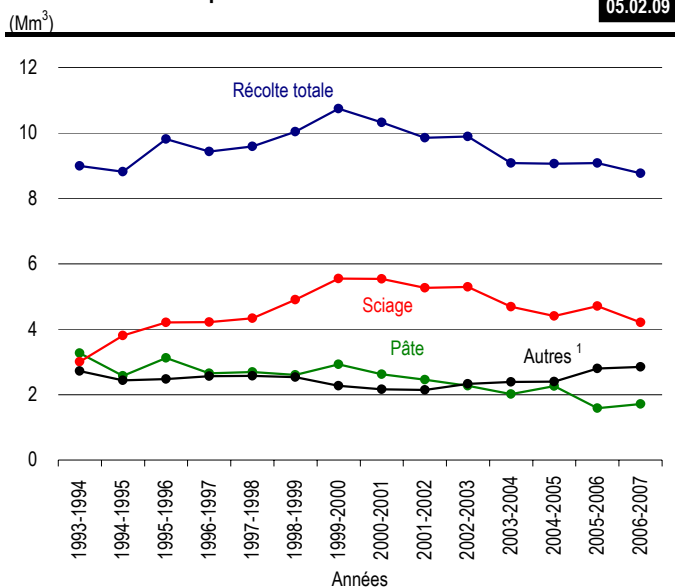

1. Données qui incluent une approximation des volumes de bois de chauffage récoltés.

Selon les groupes d'essences

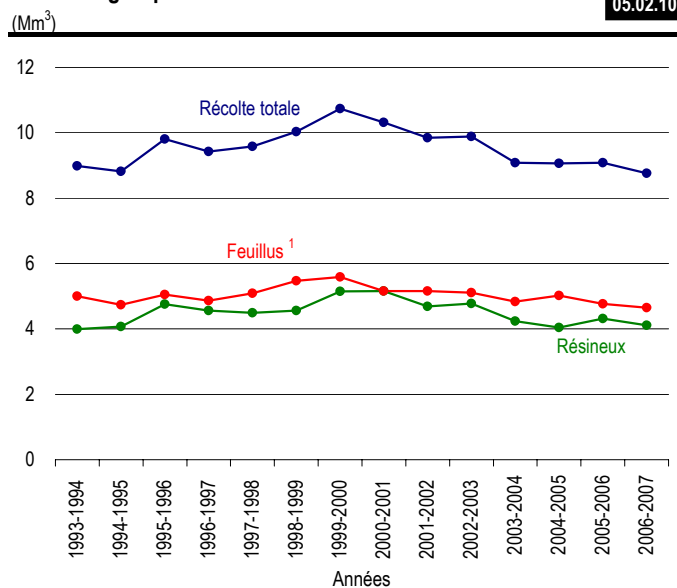

1. Données qui incluent une approximation des volumes de bois de chauffage récoltés.

5 Aménagement forestier

5.2 Récolte (suite)

Évolution de la récolte (suite)

D) Dans les forêts privées (bois ronds et copeaux)

Selon la destination première (Mm ³)				05.02.09 (g)
Années	Récolte totale	Pâte	Sciage	Autres ¹
1980-1981	8,97	4,30	1,52	3,15
1981-1982	8,84	4,32	1,58	2,94
1982-1983	8,04	3,96	1,88	2,20
1983-1984	8,71	4,23	2,37	2,12
1984-1985	9,35	4,09	0,84	4,43
1985-1986	9,57	4,22	0,87	4,48
1986-1987	9,15	3,98	2,79	2,39
1987-1988	9,15	3,98	2,79	2,39
1988-1989	9,17	4,21	2,53	2,43
1989-1990	9,00	4,07	2,33	2,59
1990-1991	8,54	4,05	2,01	2,48
1991-1992	9,13	4,22	2,29	2,63
1992-1993	8,92	3,59	2,72	2,61
1993-1994	8,99	3,27	3,00	2,72
1994-1995	8,82	2,57	3,81	2,43
1995-1996	9,81	3,12	4,20	2,48
1996-1997	9,43	2,65	4,22	2,56
1997-1998	9,58	2,69	4,33	2,57
1998-1999	10,03	2,60	4,90	2,53
1999-2000	10,74	2,92	5,55	2,27
2000-2001	10,32	2,62	5,54	2,16
2001-2002	9,85	2,45	5,26	2,14
2002-2003	9,89	2,27	5,29	2,33
2003-2004	9,08	2,01	4,68	2,39
2004-2005	9,06	2,26	4,40	2,40
2005-2006	9,08	1,58	4,70	2,79
2006-2007	8,76p	1,71p	4,20p	2,85p

1. Données qui incluent une approximation des volumes de bois de chauffage récoltés

Selon les groupes d'essences (Mm ³)				05.02.10 (g)
Années	Récolte totale	Résineux	Feuillus ¹	
1980-1981	8,97	4,04	4,92	
1981-1982	8,84	4,62	4,22	
1982-1983	8,04	4,25	3,79	
1983-1984	8,71	5,01	3,71	
1984-1985	9,35	5,24	4,11	
1985-1986	9,57	5,46	4,11	
1986-1987	9,15	5,07	4,08	
1987-1988	9,15	5,07	4,08	
1988-1989	9,17	4,52	4,65	
1989-1990	9,00	4,30	4,70	
1990-1991	8,54	3,92	4,62	
1991-1992	9,13	4,37	4,76	
1992-1993	8,92	3,95	4,97	
1993-1994	8,99	3,99	5,00	
1994-1995	8,82	4,08	4,74	
1995-1996	9,81	4,76	5,05	
1996-1997	9,43	4,56	4,87	
1997-1998	9,58	4,49	5,09	
1998-1999	10,03	4,56	5,47	
1999-2000	10,74	5,15	5,59	
2000-2001	10,32	5,16	5,16	
2001-2002	9,85	4,69	5,16	
2002-2003	9,89	4,78	5,11	
2003-2004	9,08	4,24	4,84	
2004-2005	9,06	4,04	5,02	
2005-2006	9,08	4,31	4,77	
2006-2007	8,76p	4,11p	4,65p	

1. Données qui incluent une approximation des volumes de bois de chauffage récoltés

5 Aménagement forestier

5.2 Récolte (suite)

Volumes de bois récoltés dans les forêts publiques, à des fins particulières¹

Selon les régions administratives

En 2004-2005

05.02.11

Régions administratives	Nombre de permis délivrés	Volumes récoltés (m ³)
01 Bas-Saint-Laurent	392	7 836
02 Saguenay—Lac-Saint-Jean	3 722	231 991
03 Capitale-Nationale	763	10 359
04 Mauricie	1 714	16 552
05 Estrie	-	-
06 Montréal	-	-
07 Outaouais	726	13 191
08 Abitibi-Témiscamingue	2 558	44 931
09 Côte-Nord	1 759	19 216
10 Nord-du-Québec	541	40 225
11 Gaspésie—Îles-de-la-Madeleine	1 141	15 343
12 Chaudière-Appalaches	126	12 380
13 Laval	-	-
14 Lanaudière	138	3 778
15 Laurentides	364	26 929
16 Montérégie	-	-
17 Centre-du-Québec	-	-
Total	13 944	442 731

1. Permis accordés à d'autres fins : travaux d'utilité publique, activités minières, aménagement faunique ou récréatif, récolte de bois de chauffage destiné à des fins domestiques ou commerciales construction ou amélioration d'un chemin autre que forestier, etc.

Volumes de bois récoltés dans les forêts publiques, à des fins particulières¹

Selon les régions administratives

En 2005-2006

Régions administratives	Nombre de permis délivrés	Volumes récoltés (m ³)
01 Bas-Saint-Laurent	443	9 997
02 Saguenay—Lac-Saint-Jean	3 537	68 671
03 Capitale-Nationale	725	12 593
04 Mauricie	1 237	125 879
05 Estrie	20	439
06 Montréal	7	81
07 Outaouais	623	10 751
08 Abitibi-Témiscamingue	2 319	64 582
09 Côte-Nord	1 765	35 925
10 Nord-du-Québec	551	23 839
11 Gaspésie—Îles-de-la-Madeleine	1 233	18 271
12 Chaudière-Appalaches	34	3 433
13 Laval	-	-
14 Lanaudière	421	4 614
15 Laurentides	507	30 787
16 Montérégie	12	100
17 Centre-du-Québec	1	7
Total	13 435	409 969

1. Permis accordés à d'autres fins : travaux d'utilité publique, activités minières, aménagement faunique ou récréatif, récolte de bois de chauffage destiné à des fins domestiques ou commerciales construction ou amélioration d'un chemin autre que forestier, etc.

5 Aménagement forestier

5.2 Récolte (suite)

Modes de récolte pratiqués dans les forêts publiques en 2003-2004 (%)

05.02.12

Modes	Régions administratives																	Total
	01	02	03	04	05	06	07	08	09	10	11	12	13	14	15	16	17	
Arbre entier ¹	8	57	48	54	8		51	51	30	72	44	26		74	49		0	52
- Mécanique	0	57	46	51	8		45	49	30	72	44	24		74	48		0	51
- Manuel	8	0	2	3	0		6	2	0	0	0	2		0	1		0	1
Tronc entier ¹	7	0	4	6	91		39	5	0	11	1	1		21	43		0	9
- Mécanique	0	0	0	2	25		8	2	0	11	1	0		2	16		0	4
- Manuel	7	0	4	4	66		31	3	0	0	0	1		19	27		0	5
Bois tronçonné ²	85	43	48	40	1		10	44	70	17	55	73		5	8		0	39
- Mécanique	81	43	48	40	1		3	42	70	16	52	69		5	7		0	37
- Manuel	4	0	0	0	0		7	2	0	1	2	4		0	1		0	2
Total	100	100	100	100	100		100	100	100	100	100	100		100	100		0	100
- Mécanique	81	100	94	93	34		56	93	100	99	97	93		81	71		0	92
- Manuel	19	0	6	7	66		44	7	0	1	2	7		19	29		0	8

1. Ces bois sont en partie tronçonnés sur les jetées, pour en faciliter le transport.

2. Ne comprend que les bois tronçonnés à la souche.

Modes de récolte pratiqués dans les forêts publiques en 2004-2005 (%)

Modes	Régions administratives																	Total
	01	02	03	04	05	06	07	08	09	10	11	12	13	14	15	16	17	
Arbre entier ¹	10	60	50	62	12		42	43	21	68	15	21		81	53		0	49
- Mécanique	0	60	49	61	5		41	40	20	68	14	16		80	52		0	48
- Manuel	10	0	1	1	7		1	3	1	0	1	5		1	1		0	1
Tronc entier ¹	7	0	6	5	62		53	12	0	14	2	1		11	38		0	10
- Mécanique	0	0	0	0	54		7	3	0	14	1	1		1	21		0	6
- Manuel	7	0	6	5	8		46	9	0	0	1	0		10	17		0	4
Bois tronçonné ²	83	40	44	33	26		5	45	79	18	83	78		8	9		0	41
- Mécanique	81	40	44	33	26		1	43	79	17	73	77		8	8		0	40
- Manuel	2	0	0	0	0		4	2	0	1	10	1		0	1		0	1
Total	100	100	100	100	100		100	100	100	100	100	100		100	100		0	100
- Mécanique	81	100	93	94	85		49	86	99	99	88	94		89	81		0	94
- Manuel	19	0	7	6	15		51	14	1	1	12	6		11	19		0	6

1. Ces bois sont en partie tronçonnés sur les jetées, pour en faciliter le transport.

2. Ne comprend que les bois tronçonnés à la souche.

Modes de récolte pratiqués dans les forêts publiques en 2005-2006(%)

Modes	Régions administratives																	Total
	01	02	03	04	05	06	07	08	09	10	11	12	13	14	15	16	17	
Arbre entier ¹	2	52	52	65	9		62	44	12	61	19	10		83	55		0	46
- Mécanique	0	52	37	64	3		62	43	12	61	19	8		83	54		0	45
- Manuel	2	0	15	1	6		0	1	0	0	0	2		0	1		0	1
Tronc entier ¹	7	1	4	2	86		35	8	0	18	1	12		9	37		0	8
- Mécanique	0	1	1	0	85		0	4	0	18	0	11		1	10		0	4
- Manuel	7	0	3	2	1		35	4	0	0	1	1		8	27		0	4
Bois tronçonné ²	91	47	44	33	5		3	48	88	21	80	78		8	8		0	46
- Mécanique	90	47	44	33	0		2	47	88	21	78	78		8	8		0	45
- Manuel	1	0	0	0	5		1	1	0	0	2	0		0	0		0	1
Total	100	100	100	100	100		100	100	100	100	100	100		100	100		0	100
- Mécanique	90	100	82	97	88		64	94	100	100	97	97		92	72		0	94
- Manuel	10	0	18	3	12		36	6	0	0	3	3		8	28		0	6

1. Ces bois sont en partie tronçonnés sur les jetées, pour en faciliter le transport.

2. Ne comprend que les bois tronçonnés à la souche.

5 Aménagement forestier

5.2 Récolte (suite)

Estimation des volumes de bois de chauffage prélevés chaque année dans les forêts privées,
selon les régions administratives (en m³) ¹

05.02.13

Agences de mise en valeur des forêts privées	Régions administratives																	Volume total récolté
	01	02	03	04	05	06	07	08	09	10	11	12	13	14	15	16	17	
Bas-Saint-Laurent	100 000																	100 000
Saguenay		20 000																20 000
Lac-Saint-Jean		20 000																20 000
Québec			130 000															130 000
Mauricie				71 500														71 500
Estrie					200 000													200 000
Outaouais						200 000												200 000
Témiscamingue							5 200											5 200
Abitibi							28 000											28 000
Côte-Nord								15 800										15 800
Gaspésie-Îles-de-la-Madeleine										31 900								31 900
Chaudière											165 400							165 400
Appalaches											167 200							167 200
Lanaudière													114 200					114 200
Laurentides														227 300				227 300
Montérégie															206 000			206 000
Bois francs																	150 000	150 000
Total	100 000	40 000	130 000	71 500	200 000	0	200 000	33 200	15 800	0	31 900	332 600	0	114 200	227 300	206 000	150 000	1 852 500

1. Données estimées par le ministère des Ressources naturelles et de la Faune.

5 Aménagement forestier

5.2 Récolte (suite)

Coupes de récupération ¹ pratiquées dans les forêts publiques affectées par des désastres naturels et réductions consécutives des droits de coupe prescrits

En 2005-2006

05.02.14

Régions administratives	Bois des qualités « sciage, pâte »					
	Feux		Chablis et autres		Total	
	Volume (m ³)	Aide financière (\$)	Volume (m ³)	Aide financière (\$)	Volume (m ³)	Aide financière (\$)
01 Bas-Saint-Laurent			23 340	66 053	23 340	66 053
02 Saguenay—Lac-Saint-Jean	4 024 418	23 695 811			4 024 418	23 695 811
03 Capitale-Nationale					0	0
04 Mauricie					0	0
05 Estrie					0	0
06 Montréal					0	0
07 Outaouais					0	0
08 Abitibi-Témiscamingue	161 155	801 670	5 161	7 300	166 316	808 970
09 Côte-Nord	616 857	1 996 506	62 048	178 077	678 905	2 174 583
10 Nord-du-Québec	1 398 285	5 261 344			1 398 285	5 261 344
11 Gaspésie—Îles-de-la-Madeleine			3 123	8 837	3 123	8 837
12 Chaudière-Appalaches					0	0
13 Laval					0	0
14 Lanaudière					0	0
15 Laurentides			265	681	265	681
16 Montérégie					0	0
17 Centre-du-Québec					0	0
Total	6 200 714	31 755 332	93 937	260 949	6 294 651	32 016 280

1. Les coupes de récupération sont pratiquées dans les peuplements affectés par un désastre naturel, pour prévenir les pertes de matière ligneuse. Elles exigent l'élaboration d'un plan spécial d'intervention

Coupes de récupération ¹ pratiquées dans les forêts publiques affectées par des désastres naturels et réductions consécutives des droits de coupe prescrits

En 2006-2007

05.02.15

Régions administratives	Bois des qualités « sciage, pâte »					
	Feux		Chablis et autres		Total	
	Volume (m ³)	Aide financière (\$)	Volume (m ³)	Aide financière (\$)	Volume (m ³)	Aide financière (\$)
01 Bas-Saint-Laurent					0	0
02 Saguenay—Lac-Saint-Jean	78 140	1 043 164	261 807	358 675	339 946	1 401 839
03 Capitale-Nationale			0	0	0	0
04 Mauricie			9 251	146 563	9 251	146 563
05 Estrie					0	0
06 Montréal					0	0
07 Outaouais			279 580	4 808 865	279 580	4 808 865
08 Abitibi-Témiscamingue	731	3 509	282 144	3 733 378	282 875	3 736 887
09 Côte-Nord	0	0	3 199 735	3 936 456	3 199 735	3 936 456
10 Nord-du-Québec	40 370	334 086			40 370	334 086
11 Gaspésie—Îles-de-la-Madeleine					0	0
12 Chaudière-Appalaches					0	0
13 Laval					0	0
14 Lanaudière			124 082	2 594 597	124 082	2 594 597
15 Laurentides			104 154	2 076 564	104 154	2 076 564
16 Montérégie					0	0
17 Centre-du-Québec					0	0
Total	119 241	1 380 759	4 260 753	17 655 098	4 379 994	19 035 856

1. Les coupes de récupération sont pratiquées dans les peuplements affectés par un désastre naturel, pour prévenir les pertes de matière ligneuse. Elles exigent l'élaboration d'un plan spécial d'intervention

5 Aménagement forestier

5.2 Récolte (suite)

Volumes de bois achetés de producteurs privés, par les propriétaires d'usines de transformation primaire (m³ solides) 05.02.16

Syndicats ou offices	2001	2002	2003	2004	2005	2006
01-Syndicat des producteurs de bois de la Gaspésie	275 602	247 968	231 817	271 006	266 556	231 520
02-Syndicat des producteurs de bois du Bas-Saint-Laurent	1 137 079	1 126 177	1 050 234	958 952	1 105 223	966 738
03-Syndicat des producteurs de bois du Saguenay—Lac-Saint-Jean	320 477	252 042	291 416	324 385	368 778	351 073
04-Syndicat des producteurs de bois de la Côte-du-Sud	359 136	331 839	287 067	358 602	273 506	268 741
05-Syndicat des producteurs de bois de la région de Québec	898 740	990 615	802 041	772 110	776 923	734 826
06-Syndicat des producteurs de bois de la Beauce	520 305	651 138	566 221	527 539	534 561	572 265
07-Syndicat des producteurs de bois de la Mauricie	238 817	245 891	202 146	186 510	159 177	217 729
08-Syndicat des producteurs de bois du Centre-du-Québec	224 104	235 988	178 703	154 185	190 003	162 090
09-Syndicat des producteurs de bois de l'Estrie	965 550	980 587	903 550	826 745	840 567	865 484
10-Syndicat des producteurs de bois de la région de Montréal	277 501	261 273	198 015	187 197	139 005	133 410
11-Office des producteurs de bois du Pontiac	227 972	206 956	208 938	269 356	225 615	210 429
12-Syndicat des producteurs de bois Outaouais-Laurentides	494 862	507 769	437 977	368 221	362 340	326 976
13-Syndicat des producteurs de bois du comté de Labelle	343 866	291 971	255 785	263 458	215 344	204 130
14-Office des producteurs de bois de la Gatineau	195 306	175 281	157 748	152 324	177 803	196 302
15-Syndicat des producteurs de bois d'Abitibi-Témiscamingue	437 519	528 836	446 865	456 458	489 753	434 876
16-Autres forêts privées	1 272 868	1 125 348	1 133 842	1 286 922	1 220 164	1 050 361
Total	8 189 704	8 159 679	7 352 365	7 363 970	7 345 318	6 926 950

Source : Ministère des Ressources naturelles et de la Faune, Direction du développement de l'industrie des produits forestiers.

5 Aménagement forestier

5.2 Récolte (suite)

Volumes de bois récoltés dans les forêts privées et mis en marché par les syndicats

et offices de producteurs de bois (m³ solides)^{1, 2}

05.02.17

Syndicats ou offices	1999	2000	2001	2002	2003	2004	2005	2006
01-Syndicat des producteurs de bois de la Gaspésie	228 100	222 900	243 300	272 100	260 100	347 700	323 100	243 400
02-Syndicat des producteurs de bois du Bas-Saint-Laurent	1 053 000	1 078 700	1 093 100	1 037 500	1 013 200	1 071 000	1 082 400	907 000
03-Syndicat des producteurs de bois du Saguenay—Lac-Saint-Jean	426 500	258 000	265 700	253 400	232 700	297 900	342 700	362 300
04-Syndicat des producteurs de bois de la Côte-du-Sud	344 900	376 100	365 900	343 000	328 900	380 600	356 600	323 300
05-Syndicat des producteurs de bois de la région de Québec	696 300	807 900	773 600	853 100	665 100	670 500	767 900	723 800
06-Syndicat des producteurs de bois de la Beauce	..	541 795	517 400	538 400	506 300	611 900	623 700	643 300
07-Syndicat des producteurs de bois de la Mauricie	248 000	190 300	160 100	206 400	182 300	154 500	173 400	201 100
08-Syndicat des producteurs de bois du Centre-du-Québec	168 400	135 200	170 200	228 400	147 300	136 600	161 100	147 800
09-Syndicat des producteurs de bois de l'Estrie	886 400	865 100	824 700	991 800	850 600	852 200	879 700	893 900
10-Syndicat des producteurs de bois de la région du Sud-Ouest	762 200	721 500	671 600	678 600	567 900	538 000	452 400	465 500
11-Office des producteurs de bois du Pontiac	271 800	270 800	256 800	213 200	216 000	289 200	249 100	224 600
12-Syndicat des producteurs de bois du comté de Labelle	345 400	363 500	318 100	319 400	245 400	266 300	211 600	238 200
13-Office des producteurs de bois de la Gatineau	217 600	247 900	193 600	189 600	178 100	184 500	191 000	211 900
14-Syndicat des producteurs de bois d'Abitibi-Témiscamingue	447 600	493 700	371 000	467 400	439 500	461 000	448 800	386 600
Total	6 096 200	6 573 395	6 225 100	6 592 300	5 833 400	6 261 900	6 263 500	5 972 700

1. Ces données englobent toutes les catégories de bois.

2. 1 m³ solide = 1,5 m³ apparent.

Source : Fédération des producteurs de bois du Québec (FPBQ).

5 Aménagement forestier

5.2 Récolte (suite)

Volumes ¹ de bois en provenance des agences de mise en valeur des forêts privées (m³ solides)

05.02.18

Agences	2001	2002	2003	2004	2005	2006
01-1 Bas-Saint-Laurent	1 173 165	1 181 219	1 059 054	1 018 217	1 177 480	1 033 218
02-1 Saguenay	62 064	108 786	121 038	190 794	114 297	108 606
02-2 Lac-Saint-Jean	186 471	94 341	150 545	124 642	221 860	240 116
03-1 Québec	405 275	385 150	307 844	331 528	303 937	388 845
04-1 Mauricie	204 243	210 713	175 239	172 884	151 831	207 476
05-1 Estrie	722 124	858 965	747 402	735 751	730 250	797 920
07-1 Outaouais	707 258	665 513	619 473	673 097	711 359	666 776
08-1 Témiscamingue	105 936	118 108	113 480	124 728	104 523	117 858
08-2 Abitibi	284 020	374 548	339 143	318 417	378 988	300 751
09-1 Côte-Nord	66 417	147 618	83 694	60 239	85 065	13 489
11-1 Gaspésie-les-Îles	239 573	221 633	190 886	259 477	241 016	221 837
12-1 Chaudière	534 803	562 250	483 074	494 605	530 812	497 112
12-2 Appalaches	444 475	452 732	499 378	509 115	472 197	459 528
14-1 Lanaudière	170 616	169 265	139 964	123 751	111 718	121 145
15-1 Laurentides	490 288	456 410	386 062	364 275	302 915	314 407
16-1 Montérégie	139 583	139 568	93 927	69 245	73 059	57 209
17-1 Bois-Francs	285 693	324 233	251 469	235 762	281 577	236 648
Autres propriétés privées ²	1 538 177	1 223 139	1 218 399	1 398 868	1 298 153	1 081 257
Total	7 760 181	7 694 191	6 980 071	7 205 395	7 291 037	6 864 198

1. Volumes déclarés par les usines de plus de 5 000 m³ de volume autorisé.

2. Volumes non soumis aux redevances privées.

Source : Ministère des Ressources naturelles et de la Faune, Direction du développement de l'industrie des produits forestiers.

5 Aménagement forestier

5.3 Tarification forestière

Zone de tarification forestière

05.03.01

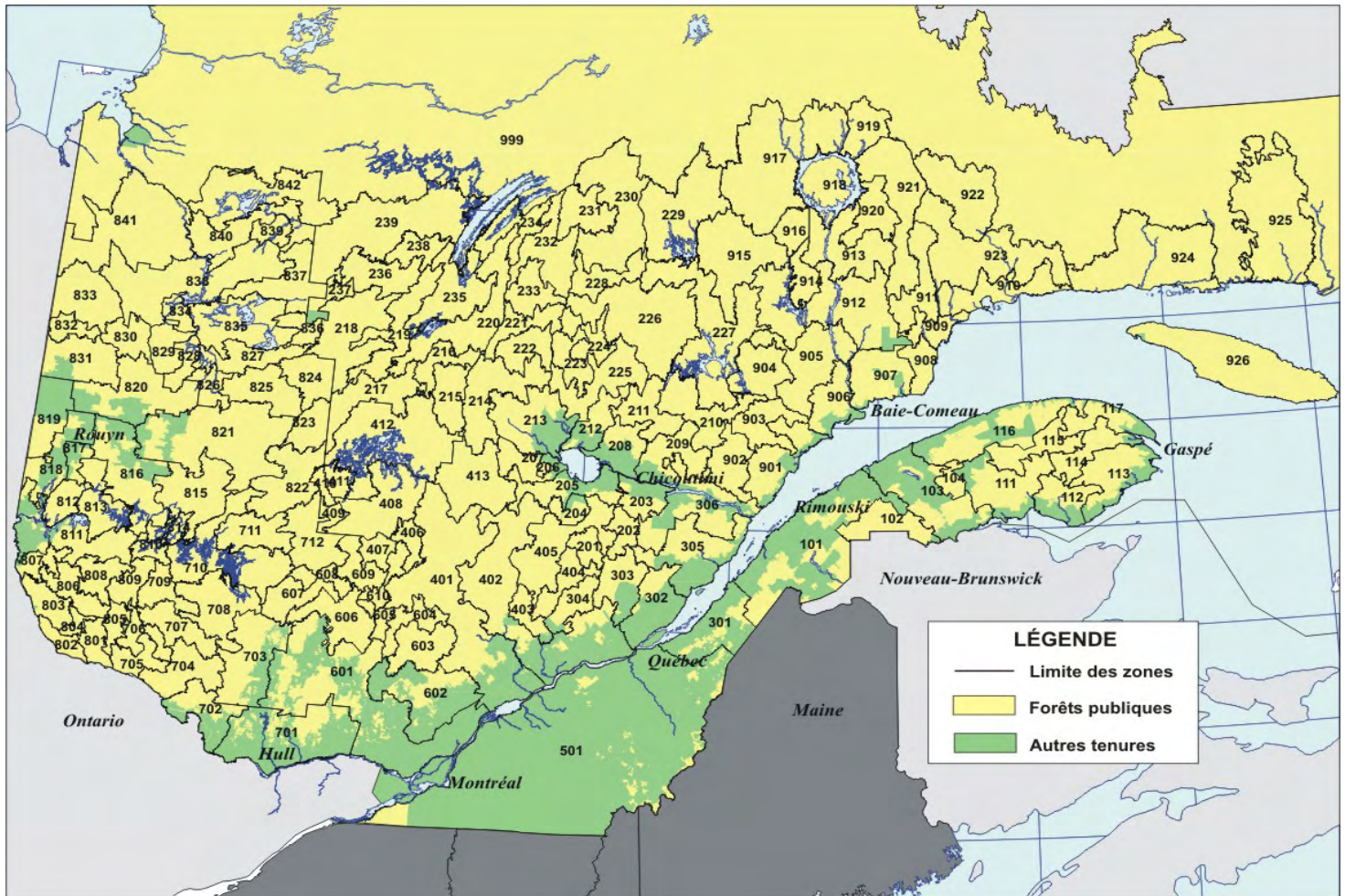

Note : Depuis le 1^{er} avril 2000, on distingue 161 zones de tarification forestière au Québec.

5 Aménagement forestier

5.3 Tarification forestière (suite)

A) Valeur marchande des bois sur pied dans les forêts publiques, selon les zones de tarification forestière (du 1er avril au 30 juin 2006)

05.03.02

Qualité ¹		Valeur marchande (taux unitaire en \$/m ³)												
Essences		Zone 101	Zone 102	Zone 103	Zone 104	Zone 111	Zone 112	Zone 113	Zone 114	Zone 115	Zone 116	Zone 117	Zone 201	Zone 202
Pin gris	F	12,65	12,50	13,35	13,20	10,10	11,20	7,05	8,05	9,35	11,45	12,30	18,95	16,75
	B	12,10	12,00	12,80	12,65	9,45	10,75	4,45	5,70	7,80	10,95	11,75	18,15	14,15
Pin blanc	G	8,20	7,25	7,25	7,25	7,25	7,25	7,25	7,25	7,25	7,25	7,25	10,55	10,55
	H	4,65	4,65	4,65	4,65	4,65	4,65	4,65	4,65	4,65	4,65	4,65	5,45	5,45
	I	4,20	4,20	4,20	4,20	4,20	4,20	4,20	4,20	4,20	4,20	4,20	4,20	4,20
Pin rouge	F	19,25	15,35	15,20	15,25	14,45	14,40	14,40	14,40	14,40	14,45	14,40	18,90	18,90
	G	6,10	5,35	5,35	5,35	5,35	5,35	5,35	5,35	5,35	5,35	5,35	7,80	7,80
	H	3,45	3,45	3,45	3,45	3,45	3,45	3,45	3,45	3,45	3,45	3,45	4,00	4,00
	I	3,15	3,15	3,15	3,15	3,15	3,15	3,15	3,15	3,15	3,15	3,15	3,15	3,15
Pruche, thuya	B	2,90	2,50	2,45	2,45	2,30	2,30	2,30	2,30	2,30	2,30	2,30	2,65	2,65
Pin blanc, pin rouge, pruche, thuya	C	1,45	1,30	1,30	1,30	1,25	1,25	1,25	1,25	1,25	1,25	1,25	1,40	1,40
Chênes, cerisier, noyers, caryers	A	53,70	45,05	35,90	33,25	24,15	24,00	24,00	24,00	24,00	26,30	24,00	28,95	24,15
	B	27,85	22,75	18,20	16,80	11,95	10,95	10,95	10,95	10,95	13,10	10,95	13,30	10,95
	C	11,15	9,15	7,30	6,75	4,75	4,55	4,55	4,55	4,55	5,15	4,55	5,30	4,55
Bouleau jaune, frênes, tilleul, ormes	A	53,70	44,35	35,15	32,50	23,80	21,35	21,35	21,35	21,35	26,30	21,35	28,95	23,75
	B	21,60	17,55	14,00	12,90	9,25	8,15	8,15	8,15	8,15	9,65	8,15	10,30	8,15
	C	8,65	7,00	5,60	5,15	3,65	3,25	3,25	3,25	3,25	3,65	3,25	4,10	3,25
Bouleau blanc	A	53,70	43,25	34,10	31,45	22,25	21,35	21,35	21,35	21,35	22,25	21,35	28,95	22,30
	B	13,40	9,80	9,30	9,20	5,15	5,15	5,15	5,15	5,15	6,75	5,15	6,90	6,05
	C	5,35	3,90	3,70	3,65	1,85	1,85	1,85	1,85	1,85	2,60	1,85	2,75	2,40
Érable à sucre	A	55,15	45,70	37,90	43,30	15,45	13,45	13,45	13,45	13,45	28,10	13,45	13,45	13,45
	B	23,05	19,10	15,85	16,50	10,30	10,30	10,30	10,30	10,30	10,30	10,30	10,30	10,30
	C	5,20	4,30	3,60	3,90	2,40	2,40	2,40	2,40	2,40	2,40	2,40	2,40	2,40
Autres feuillus	B	8,65	7,15	5,75	5,30	3,70	3,70	3,70	3,70	3,70	4,05	3,70	4,10	3,70
	C	3,70	2,90	2,45	2,40	1,65	1,65	1,65	1,65	1,65	1,65	1,65	1,65	1,65
Peupliers	B	5,15	4,30	5,05	4,85	3,35	3,95	3,10	2,35	2,45	4,25	3,65	5,30	5,05
Tous les feuillus (sauf peupliers)	D,E	1,20	1,20	1,20	1,20	1,20	1,20	1,20	1,20	1,20	1,20	1,20	1,20	1,20

1. Les lettres A, B, C, D, E, F, G, H et I correspondent aux niveaux de qualité attribués aux billes de bois selon l'essence, le diamètre, la longueur et les défauts observés sur les découpes et le tronc

(suite)

Essences	Qualité ¹	Valeur marchande (taux unitaire en \$/m ³)												
		Zone 203	Zone 204	Zone 205	Zone 206	Zone 207	Zone 208	Zone 209	Zone 210	Zone 211	Zone 212	Zone 213	Zone 214	Zone 215
Pin gris	F	21,35	22,10	22,40	23,65	21,75	20,75	15,30	16,10	15,90	21,95	24,95	22,30	19,05
Sapin, épinettes, pin gris, mélèze	B	20,45	18,00	21,45	15,55	20,85	19,85	14,60	15,40	15,20	21,00	23,90	21,35	18,20
Pin blanc	G	10,55	10,55	9,50	7,55	7,25	7,25	7,25	7,25	7,25	7,25	7,25	7,25	7,25
	H	5,45	5,45	4,80	4,65	4,65	4,65	4,65	4,65	4,65	4,65	4,65	4,65	4,65
	I	4,20	4,20	4,20	4,20	4,20	4,20	4,20	4,20	4,20	4,20	4,20	4,20	4,20
Pin rouge	F	18,35	16,80	17,55	16,90	16,80	16,05	15,50	14,45	15,35	16,15	16,75	16,55	14,75
	G	7,80	7,80	7,05	5,60	5,35	5,35	5,35	5,35	5,35	5,35	5,35	5,35	5,35
	H	4,00	4,00	3,55	3,45	3,45	3,45	3,45	3,45	3,45	3,45	3,45	3,45	3,45
	I	3,15	3,15	3,15	3,15	3,15	3,15	3,15	3,15	3,15	3,15	3,15	3,15	3,15
Pruche, thuya	B	2,75	2,20	2,35	2,20	2,15	2,10	2,15	1,55	1,85	2,15	2,20	2,10	1,50
Pin blanc, pin rouge, pruche, thuya	C	1,40	1,15	1,25	1,20	1,15	1,20	1,30	1,15	1,15	1,25	1,20	1,10	1,00
Chênes, cerisier, noyers, caryers	A	42,75	25,95	24,15	34,75	24,00	24,00	24,00	24,00	24,00	24,00	24,00	24,00	24,00
	B	11,35	11,05	10,95	12,10	10,95	11,35	10,95	10,95	10,95	11,25	10,95	10,95	10,95
	C	4,55	4,55	4,55	4,85	4,55	4,65	4,55	4,55	4,55	4,55	4,55	4,55	4,55
Bouleau jaune, frênes, tilleul, ormes	A	42,95	25,95	23,75	34,05	21,35	21,35	21,35	21,35	21,35	21,35	21,35	21,35	21,35
	B	8,80	8,60	8,15	9,40	8,15	8,50	8,15	8,15	8,15	8,50	8,15	8,15	8,15
	C	3,55	3,45	3,25	3,75	3,25	3,35	3,25	3,25	3,25	3,35	3,25	3,25	3,25
Bouleau blanc	A	41,90	25,95	23,75	33,00	21,35	21,35	21,35	21,35	21,35	21,35	21,35	21,35	21,35
	B	10,85	6,75	5,30	7,80	5,15	7,95	5,30	5,15	5,30	7,25	5,55	5,15	5,15
	C	4,35	2,70	2,00	3,10	1,90	3,15	1,90	1,85	1,90	2,90	2,20	1,85	1,85
Érable à sucre	A	13,45	13,45	13,45	13,45	13,45	13,45	13,45	13,45	13,45	13,45	13,45	13,45	13,45
	B	10,30	10,30	10,30	10,30	10,30	10,30	10,30	10,30	10,30	10,30	10,30	10,30	10,30
	C	2,40	2,40	2,40	2,40	2,40	2,40	2,40	2,40	2,40	2,40	2,40	2,40	2,40
Autres feuillus	B	3,70	3,70	3,70	3,75	3,70	3,70	3,70	3,70	3,70	3,70	3,70	3,70	3,70
	C	1,65	1,65	1,65	2,00	1,65	1,65	1,65	1,65	1,65	1,65	1,65	1,65	1,65
Peupliers	B	5,50	5,00	6,55	6,25	5,30	5,65	4,80	3,50	3,55	5,15	5,65	4,75	3,65
Tous les feuillus (sauf peupliers)	D,E	1,50	1,20	1,20	1,95	1,20	1,55	1,20	1,20	1,20	1,45	1,20	1,20	1,20

1. Les lettres A, B, C, D, E, F, G, H et I correspondent aux niveaux de qualité attribués aux billes de bois selon l'essence, le diamètre, la longueur et les défauts observés sur les découpes et le tronc

5 Aménagement forestier

5.3 Tarification forestière (suite)

A) Valeur marchande des bois sur pied dans les forêts publiques, selon les zones de tarification forestière (du 1er avril au 30 juin 2006) (suite)

05.03.02

Qualité ¹		Valeur marchande (taux unitaire en \$/m ³)												
Essences		Zone 216	Zone 217	Zone 218	Zone 219	Zone 220	Zone 221	Zone 222	Zone 223	Zone 224	Zone 225	Zone 226	Zone 227	Zone 228
Pin gris	F	17,60	14,05	14,45	15,90	13,80	17,20	22,35	17,90	18,50	19,80	14,65	11,75	9,35
Sapin, épinettes, pin gris, mélèze	B	16,85	11,90	13,85	15,20	13,25	16,45	21,40	17,15	17,70	18,95	14,00	9,75	8,95
Pin blanc	G	7,25	7,25	7,25	7,25	7,25	7,25	7,25	7,25	7,25	7,25	7,25	7,25	7,25
	H	4,65	4,65	4,65	4,65	4,65	4,65	4,65	4,65	4,65	4,65	4,65	4,65	4,65
	I	4,20	4,20	4,20	4,20	4,20	4,20	4,20	4,20	4,20	4,20	4,20	4,20	4,20
Pin rouge	F	14,60	15,30	14,55	14,55	14,50	14,45	16,25	14,55	14,40	15,40	14,40	14,40	14,40
	G	5,35	5,35	5,35	5,35	5,35	5,35	5,35	5,35	5,35	5,35	5,35	5,35	5,35
	H	3,45	3,45	3,45	3,45	3,45	3,45	3,45	3,45	3,45	3,45	3,45	3,45	3,45
	I	3,15	3,15	3,15	3,15	3,15	3,15	3,15	3,15	3,15	3,15	3,15	3,15	3,15
Pruche, thuya	B	1,30	1,35	1,25	1,30	1,25	1,30	2,00	1,40	1,30	1,80	1,25	1,25	1,25
Pin blanc, pin rouge, pruche, thuya	C	0,90	0,85	0,95	0,90	0,90	0,95	1,05	1,00	1,00	1,10	0,95	0,95	0,70
Chênes, cerisier, noyers, caryers	A	24,00	24,00	24,00	24,00	24,00	24,00	24,00	24,00	24,00	24,00	24,00	24,00	24,00
	B	10,95	10,95	10,95	10,95	10,95	10,95	10,95	10,95	10,95	10,95	10,95	10,95	10,95
	C	4,55	4,55	4,55	4,55	4,55	4,55	4,55	4,55	4,55	4,55	4,55	4,55	4,55
Bouleau jaune, frênes, tilleul, ormes	A	21,35	21,35	21,35	21,35	21,35	21,35	21,35	21,35	21,35	21,35	21,35	21,35	21,35
	B	8,15	8,15	8,15	8,15	8,15	8,15	8,15	8,15	8,15	8,15	8,15	8,15	8,15
	C	3,25	3,25	3,25	3,25	3,25	3,25	3,25	3,25	3,25	3,25	3,25	3,25	3,25
Bouleau blanc	A	21,35	21,35	21,35	21,35	21,35	21,35	21,35	21,35	21,35	21,35	21,35	21,35	21,35
	B	5,15	5,15	5,15	5,15	5,15	5,15	5,15	5,15	5,15	5,15	5,15	5,15	5,15
	C	1,85	1,85	1,85	1,85	1,85	1,85	1,85	1,85	1,85	1,85	1,85	1,85	1,85
Érable à sucre	A	13,45	13,45	13,45	13,45	13,45	13,45	13,45	13,45	13,45	13,45	13,45	13,45	13,45
	B	10,30	10,30	10,30	10,30	10,30	10,30	10,30	10,30	10,30	10,30	10,30	10,30	10,30
	C	2,40	2,40	2,40	2,40	2,40	2,40	2,40	2,40	2,40	2,40	2,40	2,40	2,40
Autres feuillus	B	3,70	3,70	3,70	3,70	3,70	3,70	3,70	3,70	3,70	3,70	3,70	3,70	3,70
	C	1,65	1,65	1,65	1,65	1,65	1,65	1,65	1,65	1,65	1,65	1,65	1,65	1,65
Peupliers	B	3,45	1,55	1,75	1,80	2,30	3,75	4,20	4,30	4,00	4,70	3,40	1,90	1,55
Tous les feuillus (sauf peupliers)	D,E	1,20	1,20	1,20	1,20	1,20	1,20	1,20	1,20	1,20	1,20	1,20	1,20	1,20

1. Les lettres A, B, C, D, E, F, G, H et I correspondent aux niveaux de qualité attribués aux billes de bois selon l'essence, le diamètre, la longueur et les défauts observés sur les découpes et le tronc

(suite)

Qualité ¹		Valeur marchande (taux unitaire en \$/m ³)												
		Zone 229	Zone 230	Zone 231	Zone 232	Zone 233	Zone 234	Zone 235	Zone 236	Zone 237	Zone 238	Zone 239	Zone 301	Zone 302
Essences														
Pin gris	F	7,25	3,90	3,75	6,55	11,90	7,75	16,85	12,55	12,75	11,85	4,75	14,60	10,20
Sapin, épinettes, pin gris, mélèze	B	6,90	3,15	3,15	6,25	11,35	7,40	16,10	9,00	10,90	11,30	3,15	14,00	5,95
Pin blanc	G	7,25	7,25	7,25	7,25	7,25	7,25	7,25	7,25	7,25	7,25	7,25	10,55	10,55
	H	4,65	4,65	4,65	4,65	4,65	4,65	4,65	4,65	4,65	4,65	4,65	5,45	5,45
	I	4,20	4,20	4,20	4,20	4,20	4,20	4,20	4,20	4,20	4,20	4,20	4,20	4,20
Pin rouge	F	14,40	14,40	14,40	14,40	14,40	14,40	14,60	14,40	14,50	14,40	14,40	23,60	18,05
	G	5,35	5,35	5,35	5,35	5,35	5,35	5,35	5,35	5,35	5,35	5,35	7,80	7,80
	H	3,45	3,45	3,45	3,45	3,45	3,45	3,45	3,45	3,45	3,45	3,45	4,00	4,00
	I	3,15	3,15	3,15	3,15	3,15	3,15	3,15	3,15	3,15	3,15	3,15	3,15	3,15
Pruche, thuya	B	1,25	1,25	1,25	1,25	1,25	1,25	1,45	1,30	1,25	1,30	1,25	3,30	2,80
Pin blanc, pin rouge, pruche, thuya	C	0,70	0,70	0,70	0,70	0,85	0,70	1,00	1,20	1,15	1,20	0,95	1,65	1,45
Chênes, cerisier, noyers, caryers	A	24,00	24,00	24,00	24,00	24,00	24,00	24,00	24,00	24,00	24,00	24,00	60,70	24,15
	B	10,95	10,95	10,95	10,95	10,95	10,95	10,95	10,95	10,95	10,95	10,95	33,75	10,95
	C	4,55	4,55	4,55	4,55	4,55	4,55	4,55	4,55	4,55	4,55	4,55	13,50	4,55
Bouleau jaune, frênes, tilleul, ormes	A	21,35	21,35	21,35	21,35	21,35	21,35	21,35	21,35	21,35	21,35	21,35	60,70	23,75
	B	8,15	8,15	8,15	8,15	8,15	8,15	8,15	8,15	8,15	8,15	8,15	26,15	8,15
	C	3,25	3,25	3,25	3,25	3,25	3,25	3,25	3,25	3,25	3,25	3,25	10,45	3,25
Bouleau blanc	A	21,35	21,35	21,35	21,35	21,35	21,35	21,35	21,35	21,35	21,35	21,35	60,70	23,75
	B	5,15	5,15	5,15	5,15	5,15	5,15	5,15	5,15	5,15	5,15	5,15	16,75	5,25
	C	1,85	1,85	1,85	1,85	1,85	1,85	1,85	1,85	1,85	1,85	1,85	6,70	1,90
Érable à sucre	A	13,45	13,45	13,45	13,45	13,45	13,45	13,45	13,45	13,45	13,45	13,45	54,15	17,45
	B	10,30	10,30	10,30	10,30	10,30	10,30	10,30	10,30	10,30	10,30	10,30	22,65	10,30
	C	2,40	2,40	2,40	2,40	2,40	2,40	2,40	2,40	2,40	2,40	2,40	5,10	2,40
Autres feuillus	B	3,70	3,70	3,70	3,70	3,70	3,70	3,70	3,70	3,70	3,70	3,70	10,45	3,70
	C	1,65	1,65	1,65	1,65	1,65	1,65	1,65	1,65	1,65	1,65	1,65	4,20	1,65
Peupliers	B	1,55	1,55	1,55	1,55	1,55	1,55	1,85	1,60	1,55	1,55	1,55	5,20	2,10
Tous les feuillus (sauf peupliers)	D,E	1,20	1,20	1,20	1,20	1,20	1,20	1,20	1,20	1,20	1,20	1,20	3,25	1,20

1. Les lettres A, B, C, D, E, F, G, H et I correspondent aux niveaux de qualité attribués aux billes de bois selon l'essence, le diamètre, la longueur et les défauts observés sur les découpes et le tronc

5 Aménagement forestier

5.3 Tarification forestière (suite)

A) Valeur marchande des bois sur pied dans les forêts publiques, selon les zones de tarification forestière (du 1er avril au 30 juin 2006) (suite)

05.03.02

Qualité ¹		Valeur marchande (taux unitaire en \$/m ³)												
Essences		Zone 303	Zone 304	Zone 305	Zone 306	Zone 401	Zone 402	Zone 403	Zone 404	Zone 405	Zone 406	Zone 407	Zone 408	Zone 409
Pin gris	F	9,95	15,75	10,90	17,20	20,40	23,10	21,75	17,15	21,65	19,25	13,10	19,65	16,60
Sapin, épinettes, pin gris, mélèze	B	5,50	14,30	9,10	16,45	18,70	22,10	20,80	16,40	20,75	14,85	12,55	18,80	12,85
Pin blanc	G	10,55	32,50	10,55	7,25	10,55	19,30	29,45	24,85	20,50	7,25	10,55	10,55	7,25
	H	5,45	16,95	5,35	4,65	5,45	9,70	14,80	12,50	10,30	4,65	5,45	5,45	4,65
	I	4,20	13,15	4,20	4,20	4,20	7,50	11,40	9,65	7,95	4,20	4,20	4,20	4,20
Pin rouge	F	18,80	24,95	16,05	15,60	23,95	24,50	26,35	23,15	22,45	17,50	21,00	15,65	15,55
	G	7,80	24,35	7,80	5,35	7,80	14,30	21,85	18,45	15,20	5,35	7,80	7,80	5,35
	H	4,00	12,65	3,95	3,45	4,00	7,20	10,95	9,25	7,65	3,45	4,00	4,00	3,45
	I	3,15	9,75	3,15	3,15	3,15	5,55	8,45	7,15	5,90	3,15	3,15	3,15	3,15
Pruche, thuya	B	2,70	3,35	2,45	2,35	3,30	3,35	3,65	3,20	3,10	2,30	2,80	2,25	2,30
Pin blanc, pin rouge, pruche, thuya	A	1,40	1,80	1,40	1,40	1,75	1,85	2,00	1,75	1,70	1,15	1,40	0,85	0,85
Chênes, cerisier, noyers, caryers	C	38,70	52,70	24,00	24,00	45,35	61,60	63,65	48,90	54,45	24,00	24,15	24,00	24,00
	B	16,05	25,95	10,95	10,95	21,25	30,95	32,95	23,85	29,15	10,95	10,95	10,95	10,95
	C	6,40	10,40	4,55	4,55	8,50	12,40	13,20	9,55	11,65	4,55	4,55	4,55	4,55
Bouleau jaune, frênes, tilleul, ormes	A	38,70	52,70	21,90	21,35	45,35	61,60	63,65	48,90	54,45	21,35	23,75	21,35	21,35
	B	12,45	20,10	8,15	8,15	16,45	24,00	25,55	18,50	22,60	8,15	8,15	8,15	8,15
	C	5,00	8,05	3,25	3,25	6,60	9,60	10,20	7,40	9,05	3,25	3,25	3,25	3,25
Bouleau blanc	A	38,70	52,70	21,90	21,35	45,35	61,60	63,65	48,90	54,45	21,35	22,65	21,35	21,35
	B	5,30	9,90	5,30	7,10	14,35	20,45	19,40	12,45	18,05	5,15	5,15	5,15	5,15
	C	1,90	3,95	1,90	2,85	5,75	8,20	7,75	5,00	7,20	1,85	1,90	1,85	1,85
Érable à sucre	A	26,85	47,05	13,45	13,45	36,85	48,35	63,60	41,15	35,10	13,45	28,10	13,45	13,45
	B	12,00	21,05	10,30	10,30	16,50	21,60	28,45	18,40	15,70	10,30	10,30	10,30	10,30
	C	2,70	4,75	2,40	2,40	3,70	4,90	6,45	4,15	3,55	2,40	2,40	2,40	2,40
Autres feuillus	B	5,00	8,05	3,70	3,70	6,60	9,60	10,20	7,40	9,05	3,70	3,70	3,70	3,70
	C	2,00	3,70	1,65	1,65	2,80	3,90	5,10	3,10	3,85	1,65	1,65	1,65	1,65
Peupliers	B	3,00	4,90	3,40	4,75	5,45	5,70	6,10	4,45	5,90	4,55	2,75	3,80	3,65
Tous les feuillus (sauf peupliers)	D,E	1,20	3,60	1,20	1,20	2,20	3,35	4,90	2,45	2,25	1,20	1,20	1,20	1,20

1. Les lettres A, B, C, D, E, F, G, H et I correspondent aux niveaux de qualité attribués aux billes de bois selon l'essence, le diamètre, la longueur et les défauts observés sur les découpes et le tronc

(suite)

Qualité ¹		Valeur marchande (taux unitaire en \$/m ³)												
Essences		Zone 410	Zone 411	Zone 412	Zone 413	Zone 501	Zone 601	Zone 602	Zone 603	Zone 604	Zone 605	Zone 606	Zone 607	Zone 608
Pin gris	F	19,05	16,20	15,90	19,90	13,40	18,80	21,65	21,35	19,05	16,35	15,60	11,35	11,25
Sapin, épinettes, pin gris, mélèze	B	9,15	14,75	14,15	19,05	9,90	17,45	20,70	20,45	18,20	14,45	14,15	10,70	7,95
Pin blanc	G	7,25	7,25	7,25	7,25	10,55	32,75	31,70	18,75	10,55	15,95	27,20	23,90	16,90
	H	4,65	4,65	4,65	4,65	5,45	17,15	15,90	9,45	5,45	8,00	13,65	12,00	8,50
	I	4,20	4,20	4,20	4,20	4,20	13,70	12,30	7,30	4,20	6,20	10,80	9,30	6,55
Pin rouge	F	16,05	15,55	15,05	16,10	23,65	27,25	27,70	26,80	26,40	24,85	25,85	21,85	21,65
	G	5,35	5,35	5,35	5,35	7,80	24,55	23,50	13,90	7,80	11,85	20,45	17,75	12,50
	H	3,45	3,45	3,45	3,45	4,00	12,80	11,80	7,00	4,00	5,95	10,20	8,90	6,30
	I	3,15	3,15	3,15	3,15	3,15	10,15	9,10	5,40	3,15	4,60	8,00	6,90	4,85
Pruche, thuya	B	2,00	2,30	1,60	2,00	3,30	3,75	3,85	3,70	3,65	3,35	3,55	2,85	2,85
Pin blanc, pin rouge, pruche, thuya	C	0,90	0,85	0,95	1,05	1,65	2,10	2,15	2,05	2,00	1,85	1,95	1,50	1,50
Chênes, cerisier, noyers, caryers	A	24,00	24,00	24,00	24,00	53,90	71,30	70,70	61,90	45,00	41,20	66,05	48,85	40,30
	B	10,95	10,95	10,95	10,95	31,50	37,95	37,75	27,40	23,15	22,80	34,30	25,60	22,35
	C	4,55	4,55	4,55	4,55	12,60	15,20	15,10	10,95	9,25	9,10	13,70	10,25	8,95
Bouleau jaune, frênes, tilleul, ormes	A	21,35	21,35	21,35	21,35	53,90	71,30	70,70	61,90	45,00	41,20	66,05	48,85	40,30
	B	8,15	8,15	8,15	8,15	24,45	29,45	29,30	21,25	17,95	17,65	26,60	19,85	17,35
	C	3,25	3,25	3,25	3,25	9,75	11,75	11,70	8,50	7,20	7,05	10,65	7,95	6,95
Bouleau blanc	A	21,35	21,35	21,35	21,35	53,90	71,30	70,70	61,90	45,00	41,20	66,05	48,85	40,30
	B	5,15	5,15	5,15	5,15	13,15	24,95	23,35	18,90	16,10	11,75	23,45	16,50	11,35
	C	1,85	1,85	1,85	1,85	5,15	9,95	9,35	7,55	6,45	4,70	9,35	6,60	4,55
Érable à sucre	A	13,45	13,45	13,45	13,45	64,70	72,15	68,80	49,90	31,50	38,15	59,80	45,55	38,35
	B	10,30	10,30	10,30	10,30	25,75	28,75	27,40	22,25	14,05	12,90	20,35	15,75	13,25
	C	2,40	2,40	2,40	2,40	5,80	6,50	6,20	5,05	3,15	2,90	4,60	3,55	3,00
Autres feuillus	B	3,70	3,70	3,70	3,70	9,75	11,75	11,70	8,50	7,20	7,05	10,65	7,95	6,95
	C	1,65	1,65	1,65	1,65	3,90	5,15	5,30	4,35	3,10	2,85	4,30	3,15	2,75
Peupliers	B	1,55	2,30	2,85	4,25	4,45	6,60	7,75	7,85	6,90	4,85	5,70	4,85	2,55
Tous les feuillus (sauf peupliers)	D,E	1,20	1,20	1,20	1,20	2,70	4,95	5,10	4,20	2,50	2,45	4,15	2,90	1,45

1. Les lettres A, B, C, D, E, F, G, H et I correspondent aux niveaux de qualité attribués aux billes de bois selon l'essence, le diamètre, la longueur et les défauts observés sur les découpes et le tronc

5 Aménagement forestier

5.3 Tarification forestière (suite)

A) Valeur marchande des bois sur pied dans les forêts publiques, selon les zones de tarification forestière (du 1er avril au 30 juin 2006) (suite)

05.03.02

Qualité ¹		Valeur marchande (taux unitaire en \$/m ³)												
Essences		Zone 609	Zone 610	Zone 701	Zone 702	Zone 703	Zone 704	Zone 705	Zone 706	Zone 707	Zone 708	Zone 709	Zone 710	Zone 711
Pin gris	F	11,50	11,70	17,65	13,65	8,85	8,95	13,40	9,80	8,50	8,80	7,20	9,80	8,30
Sapin, épinettes, pin gris, mélèze	B	11,00	7,60	13,05	5,30	4,75	5,15	6,70	4,45	4,95	6,35	5,35	4,60	3,15
Pin blanc	G	11,30	10,55	34,15	32,90	30,80	28,30	29,25	26,15	18,05	19,85	11,50	10,55	10,55
	H	5,65	5,45	18,00	17,20	15,90	14,20	14,95	13,00	9,05	9,95	5,80	5,45	5,45
	I	4,40	4,20	14,05	13,60	13,05	11,00	11,70	10,20	7,00	7,70	4,45	4,20	4,20
Pin rouge	F	21,65	20,80	27,75	27,75	25,20	26,30	26,85	25,75	25,20	22,15	21,15	20,85	18,80
	G	8,35	7,80	25,60	24,65	23,10	21,00	22,00	19,45	13,40	14,70	8,55	7,80	7,80
	H	4,20	4,00	13,40	12,85	11,85	10,55	11,15	9,70	6,70	7,40	4,30	4,00	4,00
	I	3,25	3,15	10,40	10,10	9,65	8,15	8,65	7,55	5,20	5,70	3,30	3,15	3,15
Pruche, thuya	B	2,85	2,75	3,85	3,80	3,40	3,55	3,65	3,45	3,40	2,85	2,65	2,65	2,20
Pin blanc, pin rouge, pruche, thuya	A	1,50	1,40	2,10	2,10	1,80	1,90	2,00	1,85	1,80	1,50	1,40	1,40	1,20
Chênes, cerisier, noyers, caryers	C	34,60	28,90	74,50	68,80	70,30	44,85	52,75	42,40	33,60	47,65	24,00	24,00	24,00
	B	14,85	12,55	38,85	32,85	31,45	22,25	29,50	22,40	15,95	24,65	10,95	10,95	10,95
	C	5,95	5,05	15,55	13,15	12,55	8,90	11,80	8,95	6,35	9,85	4,55	4,55	4,55
Bouleau jaune, frênes, tilleul, ormes	A	34,60	28,90	74,50	68,80	70,30	44,85	52,75	42,40	33,60	47,65	21,35	21,35	21,35
	B	11,50	9,75	30,10	25,50	24,35	17,25	22,90	17,40	12,35	19,10	8,15	8,15	8,15
	C	4,60	3,90	12,05	10,20	9,75	6,90	9,15	6,95	4,95	7,65	3,25	3,25	3,25
Bouleau blanc	A	34,60	28,90	74,50	68,80	70,30	44,85	52,75	42,40	33,60	47,65	21,35	21,35	21,35
	B	6,15	7,75	25,05	22,70	22,85	16,15	19,45	14,85	11,25	15,50	5,15	5,15	5,15
	C	2,45	3,10	10,00	9,10	9,15	6,45	7,80	5,95	4,50	6,20	1,85	1,85	1,85
Érable à sucre	A	28,10	22,70	76,75	60,25	54,90	38,75	56,50	42,85	28,10	41,00	14,70	15,75	13,45
	B	10,30	10,30	28,15	19,95	18,30	12,60	21,35	15,15	10,30	14,40	10,30	10,30	10,30
	C	2,40	2,40	6,35	4,90	4,70	2,85	4,85	3,40	2,40	3,25	2,40	2,40	2,40
Autres feuillus	B	4,60	3,90	12,05	10,20	9,75	6,90	9,15	6,95	4,95	7,65	3,70	3,70	3,70
	C	1,85	1,65	5,70	4,65	4,50	2,75	3,65	2,80	2,00	3,10	1,65	1,65	1,65
Peupliers	B	3,50	4,65	4,90	4,95	3,95	4,05	4,05	2,85	2,85	3,55	2,30	2,65	1,80
Tous les feuillus (sauf peupliers)	D,E	1,20	1,40	5,50	4,45	4,30	2,10	1,60	1,20	1,20	2,35	1,20	1,20	1,20

1. Les lettres A, B, C, D, E, F, G, H et I correspondent aux niveaux de qualité attribués aux billes de bois selon l'essence, le diamètre, la longueur et les défauts observés sur les découpes et le tronc

(suite)

Qualité ¹		Valeur marchande (taux unitaire en \$/m ³)												
Essences		Zone 712	Zone 801	Zone 802	Zone 803	Zone 804	Zone 805	Zone 806	Zone 807	Zone 808	Zone 809	Zone 810	Zone 811	Zone 812
Pin gris	F	8,85	10,15	13,70	11,45	7,25	7,30	11,50	17,15	9,80	9,80	13,00	11,50	13,55
Sapin, épinettes, pin gris, mélèze	B	3,15	4,50	9,10	10,20	3,15	3,15	8,35	16,40	7,95	6,15	4,45	11,00	7,80
Pin blanc	G	10,55	24,65	23,00	31,65	28,30	23,10	25,05	28,10	18,45	10,55	10,55	19,05	13,85
	H	5,45	12,15	11,55	16,45	14,35	11,60	12,60	14,20	9,25	5,45	5,45	9,55	6,95
	I	4,20	9,55	8,90	14,00	12,00	8,95	9,70	11,70	7,15	4,20	4,20	7,40	5,40
Pin rouge	F	20,25	24,25	24,30	24,30	24,30	24,25	23,40	22,60	24,20	22,80	20,40	21,00	18,85
	G	7,80	18,30	17,05	23,75	21,25	17,10	18,60	21,10	13,70	7,80	7,80	14,10	10,30
	H	4,00	9,10	8,55	12,25	10,70	8,60	9,35	10,60	6,90	4,00	4,00	7,10	5,15
	I	3,15	7,10	6,60	10,40	8,90	6,65	7,20	8,65	5,30	3,15	3,15	5,45	4,00
Pruche, thuya	B	2,55	3,20	3,20	3,10	3,20	3,20	3,00	2,85	3,20	2,95	2,40	2,45	1,90
Pin blanc, pin rouge, pruche, thuya	A	1,35	1,70	1,70	1,60	1,70	1,70	1,60	1,50	1,70	1,55	1,35	1,35	1,05
Chênes, cerisier, noyers, caryers	C	24,00	38,75	41,50	65,50	57,50	33,50	40,65	48,80	38,25	27,10	24,00	38,95	28,50
	B	10,95	20,75	19,30	32,65	31,50	18,35	18,80	19,35	18,80	13,00	10,95	13,65	11,35
	C	4,55	8,30	7,70	13,05	12,60	7,35	7,50	7,75	7,55	5,20	4,55	5,45	4,55
Bouleau jaune, frênes, tilleul, ormes	A	21,35	38,75	41,50	65,50	57,50	33,50	40,65	48,80	38,25	27,10	21,35	38,95	28,50
	B	8,15	16,10	14,95	25,30	24,45	14,25	14,60	15,00	14,60	10,10	8,15	10,60	8,65
	C	3,25	6,45	6,00	10,10	9,75	5,70	5,85	6,00	5,85	4,05	3,25	4,25	3,40
Bouleau blanc	A	21,35	38,75	41,50	65,50	57,50	33,50	40,65	48,80	38,25	27,10	21,35	38,95	27,80
	B	5,15	14,25	15,80	20,95	21,25	10,80	10,65	12,25	10,35	6,75	5,30	10,70	5,75
	C	1,85	5,70	6,30	8,35	8,50	4,30	4,25	4,90	4,15	2,60	1,90	4,25	2,30
Érable à sucre	A	13,45	38,05	34,60	64,10	50,90	37,15	32,05	36,20	28,10	15,50	13,45	28,10	22,90
	B	10,30	12,95	11,70	22,40	17,15	13,75	11,15	13,10	10,30	10,30	10,30	10,30	10,30
	C	2,40	2,95	2,65	5,05	3,90	3,10	2,50	2,95	2,40	2,40	2,40	2,40	2,40
Autres feuillus	B	3,70	6,45	6,00	10,10	9,75	5,70	5,85	6,00	5,85	4,05	3,70	4,25	3,70
	C	1,65	2,55	2,55	4,30	3,90	2,30	2,50	2,65	2,35	1,65	1,65	1,70	1,65
Peupliers	B	1,55	5,25	6,40	7,25	5,75	3,75	5,10	6,50	4,70	2,30	1,65	4,60	3,00
Tous les feuillus (sauf peupliers)	D,E	1,20	1,20	1,20	3,45	2,00	1,20	1,20	1,20	1,20	1,20	1,20	1,20	1,20

1. Les lettres A, B, C, D, E, F, G, H et I correspondent aux niveaux de qualité attribués aux billes de bois selon l'essence, le diamètre, la longueur et les défauts observés sur les découpes et le tronc

5 Aménagement forestier

5.3 Tarification forestière (suite)

A) Valeur marchande des bois sur pied dans les forêts publiques, selon les zones de tarification forestière (du 1er avril au 30 juin 2006) (suite)

05.03.02

Qualité ¹		Valeur marchande (taux unitaire en \$/m ³)												
Essences		Zone 813	Zone 814	Zone 815	Zone 816	Zone 817	Zone 818	Zone 819	Zone 820	Zone 821	Zone 822	Zone 823	Zone 824	Zone 825
Pin gris	F	13,80	15,55	16,25	18,15	12,40	12,30	19,55	22,85	20,65	16,40	18,40	14,55	18,90
Sapin, épinettes, pin gris, mélèze	B	11,90	10,00	14,20	17,35	8,60	11,65	18,70	21,85	19,00	14,45	11,40	13,80	18,10
Pin blanc	G	15,20	10,55	10,55	10,55	10,55	13,15	17,50	10,55	7,65	7,25	7,25	7,25	7,25
	H	7,65	5,45	5,45	5,45	5,45	6,60	8,80	5,45	4,65	4,65	4,65	4,65	4,65
	I	5,90	4,20	4,20	4,20	4,20	5,10	6,80	4,20	4,20	4,20	4,20	4,20	4,20
Pin rouge	F	19,15	20,30	18,90	18,75	18,90	18,55	17,65	17,15	16,90	17,40	16,50	15,15	16,65
	G	11,30	7,80	7,80	7,80	7,80	9,75	13,00	7,80	5,70	5,35	5,35	5,35	5,35
	H	5,65	4,00	4,00	4,00	4,00	4,90	6,50	4,00	3,45	3,45	3,45	3,45	3,45
	I	4,40	3,15	3,15	3,15	3,15	3,80	5,05	3,15	3,15	3,15	3,15	3,15	3,15
Pruche, thuya	B	2,05	2,40	2,10	1,95	1,90	1,80	1,65	1,60	1,65	1,80	1,60	1,25	1,65
Pin blanc, pin rouge, pruche, thuya	A	1,20	1,30	1,20	1,15	1,10	1,05	1,05	1,00	1,00	1,05	1,00	0,95	1,00
Chênes, cerisier, noyers, caryers	C	24,00	24,00	24,00	24,00	24,00	24,15	29,45	24,00	24,00	24,00	24,00	24,00	24,00
	B	10,95	10,95	10,95	10,95	10,95	10,95	10,95	10,95	10,95	10,95	10,95	10,95	10,95
	C	4,55	4,55	4,55	4,55	4,55	4,55	4,55	4,55	4,55	4,55	4,55	4,55	4,55
Bouleau jaune, frênes, tilleul, ormes	A	21,95	21,35	21,35	21,35	21,35	23,75	29,45	21,35	21,35	21,35	21,35	21,35	21,35
	B	8,15	8,15	8,15	8,15	8,15	8,15	8,15	8,15	8,15	8,15	8,15	8,15	8,15
	C	3,25	3,25	3,25	3,25	3,25	3,25	3,25	3,25	3,25	3,25	3,25	3,25	3,25
Bouleau blanc	A	21,95	21,35	21,35	21,35	21,35	23,10	29,45	21,35	21,35	21,35	21,35	21,35	21,35
	B	5,30	5,15	5,15	5,15	5,15	5,35	7,65	6,45	5,15	5,15	5,15	5,15	5,15
	C	1,90	1,85	1,85	1,85	1,85	2,15	3,05	2,60	1,85	1,85	1,85	1,85	1,85
Érable à sucre	A	14,95	13,45	13,45	13,45	13,45	20,90	24,65	13,45	13,45	13,45	13,45	13,45	13,45
	B	10,30	10,30	10,30	10,30	10,30	10,30	10,30	10,30	10,30	10,30	10,30	10,30	10,30
	C	2,40	2,40	2,40	2,40	2,40	2,40	2,40	2,40	2,40	2,40	2,40	2,40	2,40
Autres feuillus	B	3,70	3,70	3,70	3,70	3,70	3,70	3,70	3,70	3,70	3,70	3,70	3,70	3,70
	C	1,65	1,65	1,65	1,65	1,65	1,65	1,65	1,65	1,65	1,65	1,65	1,65	1,65
Peupliers	B	3,60	1,55	3,45	4,65	2,45	3,60	5,30	5,70	4,40	3,55	2,45	2,05	2,75
Tous les feuillus (sauf peupliers)	D,E	1,20	1,20	1,20	1,20	1,20	1,20	1,20	1,20	1,20	1,20	1,20	1,20	1,20

1. Les lettres A, B, C, D, E, F, G, H et I correspondent aux niveaux de qualité attribués aux billes de bois selon l'essence, le diamètre, la longueur et les défauts observés sur les découpes et le tronc

(suite)

Qualité ¹		Valeur marchande (taux unitaire en \$/m ³)												
Essences		Zone 826	Zone 827	Zone 828	Zone 829	Zone 830	Zone 831	Zone 832	Zone 833	Zone 834	Zone 835	Zone 836	Zone 837	Zone 838
Pin gris	F	24,60	20,70	18,45	19,20	18,95	20,75	19,85	11,95	18,40	18,30	20,80	13,15	12,20
Sapin, épinettes, pin gris, mélèze	B	23,50	19,80	17,20	16,95	14,20	17,20	11,25	7,60	17,60	17,55	19,90	12,55	11,30
Pin blanc	G	8,00	7,25	7,25	7,25	7,85	10,55	8,45	7,25	7,25	7,25	7,25	7,25	7,25
	H	4,65	4,65	4,65	4,65	4,65	5,35	4,65	4,65	4,65	4,65	4,65	4,65	4,65
	I	4,20	4,20	4,20	4,20	4,20	4,20	4,20	4,20	4,20	4,20	4,20	4,20	4,20
Pin rouge	F	16,90	16,25	16,65	16,55	16,55	17,10	16,45	14,45	16,00	15,85	15,00	14,80	14,65
	G	5,95	5,35	5,35	5,35	5,80	7,80	6,25	5,35	5,35	5,35	5,35	5,35	5,35
	H	3,45	3,45	3,45	3,45	3,45	3,95	3,45	3,45	3,45	3,45	3,45	3,45	3,45
	I	3,15	3,15	3,15	3,15	3,15	3,15	3,15	3,15	3,15	3,15	3,15	3,15	3,15
Pruche, thuya	B	1,65	1,55	1,65	1,60	1,50	1,55	1,45	1,25	1,45	1,40	1,25	1,25	1,25
Pin blanc, pin rouge, pruche, thuya	C	1,00	1,00	1,00	1,00	1,00	1,05	1,05	1,05	0,95	0,95	0,90	0,90	0,85
Chênes, cerisier, noyers, caryers	A	24,00	24,00	24,00	24,00	24,00	24,00	24,00	24,00	24,00	24,00	24,00	24,00	24,00
	B	10,95	10,95	10,95	10,95	10,95	10,95	10,95	10,95	10,95	10,95	10,95	10,95	10,95
	C	4,55	4,55	4,55	4,55	4,55	4,55	4,55	4,55	4,55	4,55	4,55	4,55	4,55
Bouleau jaune, frênes, tilleul, ormes	A	21,35	21,35	21,35	21,35	21,35	21,35	21,35	21,35	21,35	21,35	21,35	21,35	21,35
	B	8,15	8,15	8,15	8,15	8,15	8,15	8,15	8,15	8,15	8,15	8,15	8,15	8,15
	C	3,25	3,25	3,25	3,25	3,25	3,25	3,25	3,25	3,25	3,25	3,25	3,25	3,25
Bouleau blanc	A	21,35	21,35	21,35	21,35	21,35	21,35	21,35	21,35	21,35	21,35	21,35	21,35	21,35
	B	5,15	5,15	5,15	5,15	5,15	6,70	6,75	5,15	5,15	5,15	5,15	5,15	5,15
	C	1,85	1,85	1,85	1,85	1,90	2,60	2,60	1,85	1,85	1,85	1,85	1,85	1,85
Érable à sucre	A	13,45	13,45	13,45	13,45	13,45	13,45	13,45	13,45	13,45	13,45	13,45	13,45	13,45
	B	10,30	10,30	10,30	10,30	10,30	10,30	10,30	10,30	10,30	10,30	10,30	10,30	10,30
	C	2,40	2,40	2,40	2,40	2,40	2,40	2,40	2,40	2,40	2,40	2,40	2,40	2,40
Autres feuillus	B	3,70	3,70	3,70	3,70	3,70	3,70	3,70	3,70	3,70	3,70	3,70	3,70	3,70
	C	1,65	1,65	1,65	1,65	1,65	1,65	1,65	1,65	1,65	1,65	1,65	1,65	1,65
Peupliers	B	4,20	3,30	4,75	4,30	4,35	4,95	4,20	1,75	2,80	2,85	1,90	1,55	2,10
Tous les feuillus (sauf peupliers)	D,E	1,20	1,20	1,20	1,20	1,20	1,20	1,20	1,20	1,20	1,20	1,20	1,20	1,20

1. Les lettres A, B, C, D, E, F, G, H et I correspondent aux niveaux de qualité attribués aux billes de bois selon l'essence, le diamètre, la longueur et les défauts observés sur les découpes et le tronc

5 Aménagement forestier

5.3 Tarification forestière (suite)

A) Valeur marchande des bois sur pied dans les forêts publiques, selon les zones de tarification forestière (du 1er avril au 30 juin 2006) (suite)

05.03.02

Qualité ¹		Valeur marchande (taux unitaire en \$/m ³)												
Essences		Zone 839	Zone 840	Zone 841	Zone 842	Zone 901	Zone 902	Zone 903	Zone 904	Zone 905	Zone 906	Zone 907	Zone 908	Zone 909
Pin gris	F	8,00	9,50	5,65	5,00	13,30	13,50	14,30	15,15	14,35	18,45	15,70	16,30	11,30
Sapin, épinettes, pin gris, mélèze	B	7,65	4,60	5,40	3,15	12,75	12,45	12,75	14,50	13,70	17,65	15,00	15,60	10,85
Pin blanc	G	7,25	7,25	7,25	7,25	7,25	7,25	7,25	7,25	7,25	7,25	7,25	7,25	7,25
	H	4,65	4,65	4,65	4,65	4,65	4,65	4,65	4,65	4,65	4,65	4,65	4,65	4,65
	I	4,20	4,20	4,20	4,20	4,20	4,20	4,20	4,20	4,20	4,20	4,20	4,20	4,20
Pin rouge	F	14,40	14,60	14,40	14,40	14,40	14,45	14,40	14,40	14,40	14,40	14,40	14,40	14,40
	G	5,35	5,35	5,35	5,35	5,35	5,35	5,35	5,35	5,35	5,35	5,35	5,35	5,35
	H	3,45	3,45	3,45	3,45	3,45	3,45	3,45	3,45	3,45	3,45	3,45	3,45	3,45
	I	3,15	3,15	3,15	3,15	3,15	3,15	3,15	3,15	3,15	3,15	3,15	3,15	3,15
Pruche, thuya	B	1,25	1,25	1,25	1,25	1,65	1,85	1,60	1,55	1,40	1,55	1,55	1,30	1,25
Pin blanc, pin rouge, pruche, thuya	C	1,05	0,95	0,70	0,90	1,25	1,30	1,25	1,20	1,10	1,25	1,20	1,05	0,70
Chênes, cerisier, noyers, caryers	A	24,00	24,00	24,00	24,00	24,00	24,00	24,00	24,00	24,00	24,00	24,00	24,00	24,00
	B	10,95	10,95	10,95	10,95	10,95	10,95	10,95	10,95	10,95	10,95	10,95	10,95	10,95
	C	4,55	4,55	4,55	4,55	4,55	4,55	4,55	4,55	4,55	4,55	4,55	4,55	4,55
Bouleau jaune, frênes, tilleul, ormes	A	21,35	21,35	21,35	21,35	21,35	21,35	21,35	21,35	21,35	21,35	21,35	21,35	21,35
	B	8,15	8,15	8,15	8,15	8,15	8,15	8,15	8,15	8,15	8,15	8,15	8,15	8,15
	C	3,25	3,25	3,25	3,25	3,25	3,25	3,25	3,25	3,25	3,25	3,25	3,25	3,25
Bouleau blanc	A	21,35	21,35	21,35	21,35	21,35	21,35	21,35	21,35	21,35	21,35	21,35	21,35	21,35
	B	5,15	5,15	5,15	5,15	5,30	5,15	5,15	5,15	5,15	5,15	5,15	5,15	5,15
	C	1,85	1,85	1,85	1,85	1,90	1,85	1,85	1,85	1,85	1,85	1,85	1,85	1,85
Érable à sucre	A	13,45	13,45	13,45	13,45	13,45	13,45	13,45	13,45	13,45	13,45	13,45	13,45	13,45
	B	10,30	10,30	10,30	10,30	10,30	10,30	10,30	10,30	10,30	10,30	10,30	10,30	10,30
	C	2,40	2,40	2,40	2,40	2,40	2,40	2,40	2,40	2,40	2,40	2,40	2,40	2,40
Autres feuillus	B	3,70	3,70	3,70	3,70	3,70	3,70	3,70	3,70	3,70	3,70	3,70	3,70	3,70
	C	1,65	1,65	1,65	1,65	1,65	1,65	1,65	1,65	1,65	1,65	1,65	1,65	1,65
Peupliers	B	1,55	1,55	1,90	1,55	3,40	3,70	3,25	1,55	1,55	1,55	1,55	1,55	1,55
Tous les feuillus (sauf peupliers)	D,E	1,20	1,20	1,20	1,20	1,20	1,20	1,20	1,20	1,20	1,20	1,20	1,20	1,20

1. Les lettres A, B, C, D, E, F, G, H et I correspondent aux niveaux de qualité attribués aux billes de bois selon l'essence, le diamètre, la longueur et les défauts observés sur les découpes et le tronc

(suite)

Qualité ¹		Valeur marchande (taux unitaire en \$/m ³)												
Essences		Zone 910	Zone 911	Zone 912	Zone 913	Zone 914	Zone 915	Zone 916	Zone 917	Zone 918	Zone 919	Zone 920	Zone 921	Zone 922
Pin gris	F	6,45	7,15	10,70	7,15	9,00	8,15	4,10	3,80	3,80	3,80	3,30	3,60	3,30
Sapin, épinettes, pin gris, mélèze	B	6,15	6,45	9,60	6,80	6,20	6,10	3,20	3,15	3,15	3,15	3,15	3,15	3,15
Pin blanc	G	7,25	7,25	7,25	7,25	7,25	7,25	7,25	7,25	7,25	7,25	7,25	7,25	7,25
	H	4,65	4,65	4,65	4,65	4,65	4,65	4,65	4,65	4,65	4,65	4,65	4,65	4,65
	I	4,20	4,20	4,20	4,20	4,20	4,20	4,20	4,20	4,20	4,20	4,20	4,20	4,20
Pin rouge	F	14,40	14,40	14,40	14,40	14,40	14,40	14,40	14,40	14,40	14,40	14,40	14,40	14,40
	G	5,35	5,35	5,35	5,35	5,35	5,35	5,35	5,35	5,35	5,35	5,35	5,35	5,35
	H	3,45	3,45	3,45	3,45	3,45	3,45	3,45	3,45	3,45	3,45	3,45	3,45	3,45
	I	3,15	3,15	3,15	3,15	3,15	3,15	3,15	3,15	3,15	3,15	3,15	3,15	3,15
Pruche, thuya	B	1,25	1,25	1,25	1,25	1,25	1,25	1,25	1,25	1,25	1,25	1,25	1,25	1,25
Pin blanc, pin rouge, pruche, thuya	C	0,70	0,70	0,90	0,70	0,80	0,70	0,70	0,70	0,70	0,70	0,70	0,70	0,70
Chênes, cerisier, noyers, caryers	A	24,00	24,00	24,00	24,00	24,00	24,00	24,00	24,00	24,00	24,00	24,00	24,00	24,00
	B	10,95	10,95	10,95	10,95	10,95	10,95	10,95	10,95	10,95	10,95	10,95	10,95	10,95
	C	4,55	4,55	4,55	4,55	4,55	4,55	4,55	4,55	4,55	4,55	4,55	4,55	4,55
Bouleau jaune, frênes, tilleul, ormes	A	21,35	21,35	21,35	21,35	21,35	21,35	21,35	21,35	21,35	21,35	21,35	21,35	21,35
	B	8,15	8,15	8,15	8,15	8,15	8,15	8,15	8,15	8,15	8,15	8,15	8,15	8,15
	C	3,25	3,25	3,25	3,25	3,25	3,25	3,25	3,25	3,25	3,25	3,25	3,25	3,25
Bouleau blanc	A	21,35	21,35	21,35	21,35	21,35	21,35	21,35	21,35	21,35	21,35	21,35	21,35	21,35
	B	5,15	5,15	5,15	5,15	5,15	5,15	5,15	5,15	5,15	5,15	5,15	5,15	5,15
	C	1,85	1,85	1,85	1,85	1,85	1,85	1,85	1,85	1,85	1,85	1,85	1,85	1,85
Érable à sucre	A	13,45	13,45	13,45	13,45	13,45	13,45	13,45	13,45	13,45	13,45	13,45	13,45	13,45
	B	10,30	10,30	10,30	10,30	10,30	10,30	10,30	10,30	10,30	10,30	10,30	10,30	10,30
	C	2,40	2,40	2,40	2,40	2,40	2,40	2,40	2,40	2,40	2,40	2,40	2,40	2,40
Autres feuillus	B	3,70	3,70	3,70	3,70	3,70	3,70	3,70	3,70	3,70	3,70	3,70	3,70	3,70
	C	1,65	1,65	1,65	1,65	1,65	1,65	1,65	1,65	1,65	1,65	1,65	1,65	1,65
Peupliers	B	1,55	1,55	1,55	1,55	1,55	1,55	1,55	1,55	1,55	1,55	1,55	1,55	1,55
Tous les feuillus (sauf peupliers)	D,E	1,20	1,20	1,20	1,20	1,20	1,20	1,20	1,20	1,20	1,20	1,20	1,20	1,20

1. Les lettres A, B, C, D, E, F, G, H et I correspondent aux niveaux de qualité attribués aux billes de bois selon l'essence, le diamètre, la longueur et les défauts observés sur les découpes et le tronc

5 Aménagement forestier

5.3 Tarification forestière (suite)

A) Valeur marchande des bois sur pied dans les forêts publiques, selon les zones de tarification forestière (du 1er avril au 30 juin 2006) (suite)

05.03.02

Essences	Qualité ¹	Valeur marchande (taux unitaire en \$/m ³)				
		Zone 923	Zone 924	Zone 925	Zone 926	Zone 999
Pin gris	F	4,60	3,30	3,30	3,30	3,75
Sapin, épinettes, pin gris, mélèze	B	4,15	3,15	3,15	3,15	3,15
Pin blanc	G	7,25	7,25	7,25	7,25	7,25
	H	4,65	4,65	4,65	4,65	4,65
	I	4,20	4,20	4,20	4,20	4,20
Pin rouge	F	14,40	14,40	14,40	14,40	14,40
	G	5,35	5,35	5,35	5,35	5,35
	H	3,45	3,45	3,45	3,45	3,45
	I	3,15	3,15	3,15	3,15	3,15
Pruche, thuya	B	1,25	1,25	1,25	1,25	1,25
Pin blanc, pin rouge, pruche, thuya	C	0,70	0,70	0,70	0,70	0,70
Chênes, cerisier, noyers, caryers	A	24,00	24,00	24,00	24,00	24,00
	B	10,95	10,95	10,95	10,95	10,95
	C	4,55	4,55	4,55	4,55	4,55
Bouleau jaune, frênes, tilleul, ormes	A	21,35	21,35	21,35	21,35	21,35
	B	8,15	8,15	8,15	8,15	8,15
	C	3,25	3,25	3,25	3,25	3,25
Bouleau blanc	A	21,35	21,35	21,35	21,35	21,35
	B	5,15	5,15	5,15	5,15	5,15
	C	1,85	1,85	1,85	1,85	1,85
Érable à sucre	A	13,45	13,45	13,45	13,45	13,45
	B	10,30	10,30	10,30	10,30	10,30
	C	2,40	2,40	2,40	2,40	2,40
Autres feuillus	B	3,70	3,70	3,70	3,70	3,70
	C	1,65	1,65	1,65	1,65	1,65
Peupliers	B	1,55	1,55	1,55	1,55	1,55
Tous les feuillus (sauf peupliers)	D,E	1,20	1,20	1,20	1,20	1,20

1. Les lettres A, B, C, D, E, F, G, H et I correspondent aux niveaux de qualité attribués aux billes de bois selon l'essence, le diamètre, la longueur et les défauts observés sur les découpes et le tronc

5 Aménagement forestier

5.3 Tarification forestière (suite)

A) Valeur marchande des bois sur pied dans les forêts publiques, selon les zones de tarification forestière (du 1er juillet au 30 septembre 2006)

05.03.03

Qualité ¹		Valeur marchande (taux unitaire en \$/m ³)												
Essences		Zone 101	Zone 102	Zone 103	Zone 104	Zone 111	Zone 112	Zone 113	Zone 114	Zone 115	Zone 116	Zone 117	Zone 201	Zone 202
Pin gris	F	12,65	12,50	13,35	13,20	10,10	11,20	7,05	8,05	9,35	11,45	12,30	18,95	16,75
Sapin, épinettes, pin gris, mélèze	B	11,85	11,70	12,50	12,35	9,25	10,50	4,35	5,55	7,65	10,70	11,50	17,75	13,85
Pin blanc	G	8,20	7,20	7,20	7,20	7,20	7,20	7,20	7,20	7,20	7,20	7,20	10,55	10,55
	H	4,65	4,65	4,65	4,65	4,65	4,65	4,65	4,65	4,65	4,65	4,65	5,45	5,45
	I	4,15	4,15	4,15	4,15	4,15	4,15	4,15	4,15	4,15	4,15	4,15	4,15	4,15
Pin rouge	F	19,25	15,35	15,20	15,20	14,45	14,40	14,40	14,40	14,40	14,45	14,40	18,85	18,85
	G	6,05	5,35	5,35	5,35	5,35	5,35	5,35	5,35	5,35	5,35	5,35	7,80	7,80
	H	3,45	3,45	3,45	3,45	3,45	3,45	3,45	3,45	3,45	3,45	3,45	4,00	4,00
	I	3,10	3,10	3,10	3,10	3,10	3,10	3,10	3,10	3,10	3,10	3,10	3,15	3,15
Pruche, thuya	B	2,80	2,40	2,40	2,40	2,25	2,25	2,25	2,25	2,25	2,25	2,25	2,60	2,60
Pin blanc, pin rouge, pruche, thuya	C	1,40	1,25	1,25	1,25	1,25	1,25	1,25	1,25	1,25	1,25	1,25	1,35	1,35
Chênes, cerisier, noyers, caryers	A	53,45	44,80	35,70	33,05	24,00	23,90	23,90	23,90	23,90	26,15	23,90	28,75	24,00
	B	27,85	22,75	18,20	16,80	11,95	10,95	10,95	10,95	10,95	13,05	10,95	13,30	10,95
	C	11,15	9,15	7,30	6,75	4,75	4,55	4,55	4,55	4,55	5,15	4,55	5,30	4,55
Bouleau jaune, frênes, tilleul, ormes	A	53,45	44,10	35,00	32,35	23,70	21,20	21,20	21,20	21,20	26,15	21,20	28,75	23,65
	B	21,60	17,50	14,00	12,90	9,25	8,15	8,15	8,15	8,15	9,60	8,15	10,30	8,15
	C	8,65	7,00	5,60	5,15	3,65	3,25	3,25	3,25	3,25	3,65	3,25	4,10	3,25
Bouleau blanc	A	53,45	43,05	33,90	31,30	22,15	21,20	21,20	21,20	21,20	22,15	21,20	28,75	22,20
	B	13,40	9,80	9,30	9,20	5,15	5,15	5,15	5,15	5,15	6,75	5,15	6,90	6,05
	C	5,35	3,90	3,70	3,65	1,85	1,85	1,85	1,85	1,85	2,60	1,85	2,75	2,40
Érable à sucre	A	54,85	45,45	37,70	43,10	15,35	13,40	13,40	13,40	13,40	27,95	13,40	13,40	13,40
	B	22,95	19,00	15,75	16,40	10,30	10,30	10,30	10,30	10,30	10,30	10,30	10,30	10,30
	C	5,20	4,30	3,55	3,90	2,35	2,35	2,35	2,35	2,35	2,35	2,35	2,35	2,35
Autres feuillus	B	8,65	7,15	5,75	5,30	3,70	3,70	3,70	3,70	3,70	4,05	3,70	4,10	3,70
	C	3,70	2,90	2,45	2,40	1,65	1,65	1,65	1,65	1,65	1,65	1,65	1,65	1,65
Peupliers	B	4,55	3,80	4,45	4,30	2,95	3,50	2,75	2,05	2,15	3,75	3,25	4,70	4,50
Tous les feuillus (sauf peupliers)	D,E	1,15	1,15	1,15	1,15	1,15	1,15	1,15	1,15	1,15	1,15	1,15	1,15	1,15

1. Les lettres A, B, C, D, E, F, G, H et I correspondent aux niveaux de qualité attribués aux billes de bois selon l'essence, le diamètre, la longueur et les défauts observés sur les découpes et le tronc

(suite)

Qualité ¹		Valeur marchande (taux unitaire en \$/m ³)												
Essences		Zone 203	Zone 204	Zone 205	Zone 206	Zone 207	Zone 208	Zone 209	Zone 210	Zone 211	Zone 212	Zone 213	Zone 214	Zone 215
Pin gris	F	21,35	22,10	22,40	23,65	21,75	20,75	15,25	16,10	15,85	21,95	24,95	22,30	19,05
Sapin, épinettes, pin gris, mélèze	B	20,00	17,60	20,95	15,20	20,35	19,45	14,30	15,10	14,85	20,55	23,35	20,90	17,80
Pin blanc	G	10,55	10,55	9,50	7,50	7,20	7,20	7,20	7,20	7,20	7,20	7,20	7,20	7,20
	H	5,45	5,45	4,75	4,65	4,65	4,65	4,65	4,65	4,65	4,65	4,65	4,65	4,65
	I	4,15	4,15	4,15	4,15	4,15	4,15	4,15	4,15	4,15	4,15	4,15	4,15	4,15
Pin rouge	F	18,35	16,80	17,55	16,90	16,80	16,05	15,45	14,45	15,35	16,15	16,75	16,55	14,75
	G	7,80	7,80	7,05	5,55	5,35	5,35	5,35	5,35	5,35	5,35	5,35	5,35	5,35
	H	4,00	4,00	3,55	3,45	3,45	3,45	3,45	3,45	3,45	3,45	3,45	3,45	3,45
	I	3,15	3,15	3,10	3,10	3,10	3,10	3,10	3,10	3,10	3,10	3,10	3,10	3,10
Pruche, thuya	B	2,65	2,10	2,30	2,10	2,10	2,05	2,05	1,50	1,80	2,10	2,10	2,05	1,45
Pin blanc, pin rouge, pruche, thuya	C	1,40	1,10	1,20	1,15	1,10	1,20	1,25	1,10	1,15	1,20	1,15	1,05	1,00
Chênes, cerisier, noyers, caryers	A	42,50	25,80	24,00	34,60	23,90	23,90	23,90	23,90	23,90	23,90	23,90	23,90	23,90
	B	11,35	11,05	10,95	12,10	10,95	11,30	10,95	10,95	10,95	11,25	10,95	10,95	10,95
	C	4,55	4,55	4,55	4,85	4,55	4,65	4,55	4,55	4,55	4,55	4,55	4,55	4,55
Bouleau jaune, frênes, tilleul, ormes	A	42,70	25,80	23,60	33,85	21,20	21,20	21,20	21,20	21,20	21,20	21,20	21,20	21,20
	B	8,80	8,55	8,15	9,40	8,15	8,50	8,15	8,15	8,15	8,50	8,15	8,15	8,15
	C	3,50	3,45	3,25	3,75	3,25	3,30	3,25	3,25	3,25	3,30	3,25	3,25	3,25
Bouleau blanc	A	41,65	25,80	23,60	32,80	21,20	21,20	21,20	21,20	21,20	21,20	21,20	21,20	21,20
	B	10,85	6,75	5,30	7,80	5,15	7,95	5,30	5,15	5,30	7,25	5,55	5,15	5,15
	C	4,35	2,70	2,00	3,10	1,90	3,15	1,90	1,85	1,90	2,90	2,20	1,85	1,85
Érable à sucre	A	13,40	13,40	13,40	13,40	13,40	13,40	13,40	13,40	13,40	13,40	13,40	13,40	13,40
	B	10,30	10,30	10,30	10,30	10,30	10,30	10,30	10,30	10,30	10,30	10,30	10,30	10,30
	C	2,35	2,35	2,35	2,35	2,35	2,35	2,35	2,35	2,35	2,35	2,35	2,35	2,35
Autres feuillus	B	3,70	3,70	3,70	3,75	3,70	3,70	3,70	3,70	3,70	3,70	3,70	3,70	3,70
	C	1,65	1,65	1,65	2,00	1,65	1,65	1,65	1,65	1,65	1,65	1,65	1,65	1,65
Peupliers	B	4,85	4,45	5,80	5,55	4,70	5,00	4,25	3,10	3,15	4,55	5,00	4,20	3,25
Tous les feuillus (sauf peupliers)	D,E	1,45	1,15	1,15	1,90	1,15	1,50	1,15	1,15	1,15	1,40	1,15	1,15	1,15

1. Les lettres A, B, C, D, E, F, G, H et I correspondent aux niveaux de qualité attribués aux billes de bois selon l'essence, le diamètre, la longueur et les défauts observés sur les découpes et le tronc

5 Aménagement forestier

5.3 Tarification forestière (suite)

A) Valeur marchande des bois sur pied dans les forêts publiques,

selon les zones de tarification forestière (du 1er juillet au 30 septembre 2006) (suite)

05.03.03

Qualité ¹		Valeur marchande (taux unitaire en \$/m ³)												
Essences		Zone 216	Zone 217	Zone 218	Zone 219	Zone 220	Zone 221	Zone 222	Zone 223	Zone 224	Zone 225	Zone 226	Zone 227	Zone 228
Pin gris	F	17,60	14,05	14,45	15,85	13,80	17,20	22,35	17,90	18,50	19,80	14,65	11,75	9,35
Sapin, épinettes, pin gris, mélèze	B	16,45	11,65	13,55	14,85	12,95	16,10	20,95	16,75	17,30	18,55	13,70	9,55	8,75
Pin blanc	G	7,20	7,20	7,20	7,20	7,20	7,20	7,20	7,20	7,20	7,20	7,20	7,20	7,20
	H	4,65	4,65	4,65	4,65	4,65	4,65	4,65	4,65	4,65	4,65	4,65	4,65	4,65
	I	4,15	4,15	4,15	4,15	4,15	4,15	4,15	4,15	4,15	4,15	4,15	4,15	4,15
Pin rouge	F	14,60	15,30	14,55	14,55	14,50	14,45	16,25	14,55	14,40	15,40	14,40	14,40	14,40
	G	5,35	5,35	5,35	5,35	5,35	5,35	5,35	5,35	5,35	5,35	5,35	5,35	5,35
	H	3,45	3,45	3,45	3,45	3,45	3,45	3,45	3,45	3,45	3,45	3,45	3,45	3,45
	I	3,10	3,10	3,10	3,10	3,10	3,10	3,10	3,10	3,10	3,10	3,10	3,10	3,10
Pruche, thuya	B	1,25	1,30	1,20	1,25	1,25	1,25	1,95	1,35	1,30	1,75	1,20	1,20	1,20
Pin blanc, pin rouge, pruche, thuya	C	0,90	0,80	0,95	0,90	0,90	0,95	1,00	0,95	0,95	1,10	0,90	0,90	0,70
Chênes, cerisier, noyers, caryers	A	23,90	23,90	23,90	23,90	23,90	23,90	23,90	23,90	23,90	23,90	23,90	23,90	23,90
	B	10,95	10,95	10,95	10,95	10,95	10,95	10,95	10,95	10,95	10,95	10,95	10,95	10,95
	C	4,55	4,55	4,55	4,55	4,55	4,55	4,55	4,55	4,55	4,55	4,55	4,55	4,55
Bouleau jaune, frênes, tilleul, ormes	A	21,20	21,20	21,20	21,20	21,20	21,20	21,20	21,20	21,20	21,20	21,20	21,20	21,20
	B	8,15	8,15	8,15	8,15	8,15	8,15	8,15	8,15	8,15	8,15	8,15	8,15	8,15
	C	3,25	3,25	3,25	3,25	3,25	3,25	3,25	3,25	3,25	3,25	3,25	3,25	3,25
Bouleau blanc	A	21,20	21,20	21,20	21,20	21,20	21,20	21,20	21,20	21,20	21,20	21,20	21,20	21,20
	B	5,15	5,15	5,15	5,15	5,15	5,15	5,15	5,15	5,15	5,15	5,15	5,15	5,15
	C	1,85	1,85	1,85	1,85	1,85	1,85	1,85	1,85	1,85	1,85	1,85	1,85	1,85
Érable à sucre	A	13,40	13,40	13,40	13,40	13,40	13,40	13,40	13,40	13,40	13,40	13,40	13,40	13,40
	B	10,30	10,30	10,30	10,30	10,30	10,30	10,30	10,30	10,30	10,30	10,30	10,30	10,30
	C	2,35	2,35	2,35	2,35	2,35	2,35	2,35	2,35	2,35	2,35	2,35	2,35	2,35
Autres feuillus	B	3,70	3,70	3,70	3,70	3,70	3,70	3,70	3,70	3,70	3,70	3,70	3,70	3,70
	C	1,65	1,65	1,65	1,65	1,65	1,65	1,65	1,65	1,65	1,65	1,65	1,65	1,65
Peupliers	B	3,05	1,40	1,55	1,60	2,05	3,35	3,70	3,80	3,55	4,15	3,00	1,65	1,40
Tous les feuillus (sauf peupliers)	D,E	1,15	1,15	1,15	1,15	1,15	1,15	1,15	1,15	1,15	1,15	1,15	1,15	1,15

1. Les lettres A, B, C, D, E, F, G, H et I correspondent aux niveaux de qualité attribués aux billes de bois selon l'essence, le diamètre, la longueur et les défauts observés sur les découpes et le tronc

(suite)

Qualité ¹		Valeur marchande (taux unitaire en \$/m ³)												
Essences		Zone 229	Zone 230	Zone 231	Zone 232	Zone 233	Zone 234	Zone 235	Zone 236	Zone 237	Zone 238	Zone 239	Zone 301	Zone 302
Pin gris	F	7,20	3,90	3,75	6,55	11,85	7,75	16,85	12,55	12,75	11,85	4,75	14,60	10,15
Sapin, épinettes, pin gris, mélèze	B	6,75	3,10	3,10	6,15	11,10	7,25	15,75	8,80	10,65	11,10	3,10	13,70	5,85
Pin blanc	G	7,20	7,20	7,20	7,20	7,20	7,20	7,20	7,20	7,20	7,20	7,20	10,55	10,55
	H	4,65	4,65	4,65	4,65	4,65	4,65	4,65	4,65	4,65	4,65	4,65	5,45	5,45
	I	4,15	4,15	4,15	4,15	4,15	4,15	4,15	4,15	4,15	4,15	4,15	4,15	4,15
Pin rouge	F	14,40	14,40	14,40	14,40	14,40	14,40	14,60	14,40	14,50	14,40	14,40	23,60	18,05
	G	5,35	5,35	5,35	5,35	5,35	5,35	5,35	5,35	5,35	5,35	5,35	7,80	7,80
	H	3,45	3,45	3,45	3,45	3,45	3,45	3,45	3,45	3,45	3,45	3,45	4,00	4,00
	I	3,10	3,10	3,10	3,10	3,10	3,10	3,10	3,10	3,10	3,10	3,10	3,15	3,15
Pruche, thuya	B	1,20	1,20	1,20	1,20	1,20	1,20	1,40	1,25	1,25	1,25	1,20	3,20	2,75
Pin blanc, pin rouge, pruche, thuya	C	0,70	0,70	0,70	0,70	0,85	0,70	1,00	1,15	1,15	1,20	0,90	1,60	1,40
Chênes, cerisier, noyers, caryers	A	23,90	23,90	23,90	23,90	23,90	23,90	23,90	23,90	23,90	23,90	23,90	60,40	24,00
	B	10,95	10,95	10,95	10,95	10,95	10,95	10,95	10,95	10,95	10,95	10,95	33,75	10,95
	C	4,55	4,55	4,55	4,55	4,55	4,55	4,55	4,55	4,55	4,55	4,55	13,50	4,55
Bouleau jaune, frênes, tilleul, ormes	A	21,20	21,20	21,20	21,20	21,20	21,20	21,20	21,20	21,20	21,20	21,20	60,40	23,60
	B	8,15	8,15	8,15	8,15	8,15	8,15	8,15	8,15	8,15	8,15	8,15	26,15	8,15
	C	3,25	3,25	3,25	3,25	3,25	3,25	3,25	3,25	3,25	3,25	3,25	10,45	3,25
Bouleau blanc	A	21,20	21,20	21,20	21,20	21,20	21,20	21,20	21,20	21,20	21,20	21,20	60,40	23,60
	B	5,15	5,15	5,15	5,15	5,15	5,15	5,15	5,15	5,15	5,15	5,15	16,75	5,25
	C	1,85	1,85	1,85	1,85	1,85	1,85	1,85	1,85	1,85	1,85	1,85	6,70	1,90
Érable à sucre	A	13,40	13,40	13,40	13,40	13,40	13,40	13,40	13,40	13,40	13,40	13,40	53,90	17,35
	B	10,30	10,30	10,30	10,30	10,30	10,30	10,30	10,30	10,30	10,30	10,30	22,55	10,30
	C	2,35	2,35	2,35	2,35	2,35	2,35	2,35	2,35	2,35	2,35	2,35	5,10	2,35
Autres feuillus	B	3,70	3,70	3,70	3,70	3,70	3,70	3,70	3,70	3,70	3,70	3,70	10,45	3,70
	C	1,65	1,65	1,65	1,65	1,65	1,65	1,65	1,65	1,65	1,65	1,65	4,20	1,65
Peupliers	B	1,40	1,40	1,40	1,40	1,40	1,40	1,65	1,40	1,40	1,40	1,40	4,60	1,85
Tous les feuillus (sauf peupliers)	D,E	1,15	1,15	1,15	1,15	1,15	1,15	1,15	1,15	1,15	1,15	1,15	3,20	1,15

1. Les lettres A, B, C, D, E, F, G, H et I correspondent aux niveaux de qualité attribués aux billes de bois selon l'essence, le diamètre, la longueur et les défauts observés sur les découpes et le tronc

5 Aménagement forestier

5.3 Tarification forestière (suite)

A) Valeur marchande des bois sur pied dans les forêts publiques,

selon les zones de tarification forestière (du 1er juillet au 30 septembre 2006) (suite)

05.03.03

Qualité ¹		Valeur marchande (taux unitaire en \$/m ³)												
Essences		Zone 303	Zone 304	Zone 305	Zone 306	Zone 401	Zone 402	Zone 403	Zone 404	Zone 405	Zone 406	Zone 407	Zone 408	Zone 409
Pin gris	F	9,95	15,75	10,90	17,20	20,35	23,10	21,75	17,15	21,65	19,25	13,10	19,65	16,60
Sapin, épinettes, pin gris, mélèze	B	5,40	14,00	8,90	16,10	18,30	21,60	20,35	16,05	20,30	14,55	12,30	18,40	12,55
Pin blanc	G	10,55	32,40	10,55	7,20	10,55	19,20	29,35	24,80	20,45	7,20	10,55	10,55	7,20
	H	5,45	16,90	5,35	4,65	5,45	9,65	14,75	12,45	10,25	4,65	5,45	5,45	4,65
	I	4,15	13,10	4,15	4,15	4,15	7,45	11,40	9,60	7,95	4,15	4,15	4,15	4,15
Pin rouge	F	18,80	24,95	16,05	15,60	23,95	24,50	26,35	23,15	22,45	17,45	21,00	15,65	15,55
	G	7,80	24,30	7,80	5,35	7,80	14,25	21,75	18,40	15,15	5,35	7,80	7,80	5,35
	H	4,00	12,60	3,95	3,45	4,00	7,15	10,95	9,25	7,60	3,45	4,00	4,00	3,45
	I	3,15	9,75	3,10	3,10	3,15	5,55	8,45	7,15	5,90	3,10	3,15	3,15	3,10
Pruche, thuya	B	2,60	3,25	2,40	2,25	3,20	3,25	3,50	3,10	3,00	2,20	2,70	2,20	2,20
Pin blanc, pin rouge, pruche, thuya	C	1,35	1,75	1,35	1,35	1,70	1,80	1,95	1,70	1,65	1,10	1,35	0,85	0,80
Chênes, cerisier, noyers, caryers	A	38,50	52,40	23,90	23,90	45,10	61,30	63,30	48,65	54,15	23,90	24,00	23,90	23,90
	B	16,05	25,90	10,95	10,95	21,25	30,90	32,90	23,80	29,10	10,95	10,95	10,95	10,95
	C	6,40	10,35	4,55	4,55	8,50	12,35	13,15	9,55	11,65	4,55	4,55	4,55	4,55
Bouleau jaune, frênes, tilleul, ormes	A	38,50	52,40	21,75	21,20	45,10	61,30	63,30	48,65	54,15	21,20	23,60	21,20	21,20
	B	12,45	20,10	8,15	8,15	16,45	23,95	25,50	18,45	22,55	8,15	8,15	8,15	8,15
	C	4,95	8,05	3,25	3,25	6,60	9,60	10,20	7,40	9,00	3,25	3,25	3,25	3,25
Bouleau blanc	A	38,50	52,40	21,75	21,20	45,10	61,30	63,30	48,65	54,15	21,20	22,55	21,20	21,20
	B	5,30	9,90	5,30	7,10	14,30	20,45	19,35	12,45	18,05	5,15	5,15	5,15	5,15
	C	1,90	3,95	1,90	2,85	5,75	8,15	7,75	5,00	7,20	1,85	1,90	1,85	1,85
Érable à sucre	A	26,70	46,80	13,40	13,40	36,70	48,10	63,30	40,95	34,95	13,40	27,95	13,40	13,40
	B	11,95	20,95	10,30	10,30	16,40	21,50	28,30	18,30	15,60	10,30	10,30	10,30	10,30
	C	2,70	4,75	2,35	2,35	3,70	4,85	6,40	4,15	3,55	2,35	2,35	2,35	2,35
Autres feuillus	B	5,00	8,05	3,70	3,70	6,60	9,60	10,20	7,40	9,05	3,70	3,70	3,70	3,70
	C	2,00	3,70	1,65	1,65	2,80	3,85	5,10	3,10	3,80	1,65	1,65	1,65	1,65
Peupliers	B	2,65	4,35	3,00	4,20	4,80	5,05	5,40	3,95	5,25	4,00	2,45	3,35	3,20
Tous les feuillus (sauf peupliers)	D,E	1,15	3,50	1,15	1,15	2,15	3,25	4,75	2,40	2,20	1,15	1,15	1,15	1,15

1. Les lettres A, B, C, D, E, F, G, H et I correspondent aux niveaux de qualité attribués aux billes de bois selon l'essence, le diamètre, la longueur et les défauts observés sur les découpes et le tronc

(suite)

Qualité ¹		Valeur marchande (taux unitaire en \$/m ³)												
Essences		Zone 410	Zone 411	Zone 412	Zone 413	Zone 501	Zone 601	Zone 602	Zone 603	Zone 604	Zone 605	Zone 606	Zone 607	Zone 608
Pin gris	F	19,05	16,15	15,90	19,90	13,40	18,75	21,60	21,35	19,00	16,35	15,60	11,30	11,25
Sapin, épinettes, pin gris, mélèze	B	8,95	14,40	13,85	18,65	9,70	17,05	20,25	20,00	17,80	14,15	13,85	10,50	7,75
Pin blanc	G	7,20	7,20	7,20	7,20	10,55	32,65	31,60	18,70	10,55	15,90	27,10	23,85	16,85
	H	4,65	4,65	4,65	4,65	5,45	17,05	15,85	9,40	5,45	8,00	13,60	11,95	8,45
	I	4,15	4,15	4,15	4,15	4,15	13,65	12,25	7,25	4,15	6,15	10,75	9,25	6,55
Pin rouge	F	16,05	15,55	15,05	16,10	23,65	27,25	27,70	26,75	26,40	24,80	25,85	21,80	21,60
	G	5,35	5,35	5,35	5,35	7,80	24,50	23,40	13,85	7,80	11,80	20,35	17,65	12,50
	H	3,45	3,45	3,45	3,45	4,00	12,75	11,75	6,95	4,00	5,90	10,15	8,90	6,25
	I	3,10	3,10	3,10	3,10	3,15	10,15	9,10	5,40	3,15	4,55	8,00	6,85	4,85
Pruche, thuya	B	1,95	2,20	1,55	1,95	3,20	3,65	3,70	3,60	3,55	3,25	3,45	2,80	2,75
Pin blanc, pin rouge, pruche, thuya	C	0,90	0,80	0,90	1,00	1,60	2,00	2,05	2,00	1,95	1,80	1,90	1,45	1,45
Chênes, cerisier, noyers, caryers	A	23,90	23,90	23,90	23,90	53,60	70,95	70,35	61,55	44,80	41,00	65,70	48,60	40,05
	B	10,95	10,95	10,95	10,95	31,50	37,95	37,75	27,35	23,15	22,75	34,30	25,55	22,35
	C	4,55	4,55	4,55	4,55	12,60	15,15	15,10	10,95	9,25	9,10	13,70	10,20	8,95
Bouleau jaune, frênes, tilleul, ormes	A	21,20	21,20	21,20	21,20	53,60	70,95	70,35	61,55	44,80	41,00	65,70	48,60	40,05
	B	8,15	8,15	8,15	8,15	24,40	29,40	29,25	21,20	17,95	17,65	26,60	19,80	17,30
	C	3,25	3,25	3,25	3,25	9,75	11,75	11,70	8,50	7,15	7,05	10,65	7,90	6,90
Bouleau blanc	A	21,20	21,20	21,20	21,20	53,60	70,95	70,35	61,55	44,80	41,00	65,70	48,60	40,05
	B	5,15	5,15	5,15	5,15	13,15	24,90	23,35	18,90	16,10	11,75	23,40	16,50	11,35
	C	1,85	1,85	1,85	1,85	5,15	9,95	9,35	7,55	6,45	4,70	9,35	6,60	4,55
Érable à sucre	A	13,40	13,40	13,40	13,40	64,35	71,80	68,45	49,65	31,30	37,95	59,45	45,30	38,15
	B	10,30	10,30	10,30	10,30	25,65	28,60	27,30	22,15	13,95	12,85	20,25	15,65	13,20
	C	2,35	2,35	2,35	2,35	5,80	6,45	6,15	5,00	3,15	2,90	4,60	3,55	3,00
Autres feuillus	B	3,70	3,70	3,70	3,70	9,75	11,75	11,70	8,50	7,15	7,05	10,65	7,95	6,95
	C	1,65	1,65	1,65	1,65	3,90	5,10	5,30	4,35	3,10	2,80	4,30	3,15	2,75
Peupliers	B	1,40	2,05	2,50	3,75	3,95	5,85	6,85	6,95	6,10	4,30	5,05	4,30	2,25
Tous les feuillus (sauf peupliers)	D,E	1,15	1,15	1,15	1,15	2,60	4,80	5,00	4,10	2,45	2,35	4,05	2,85	1,40

1. Les lettres A, B, C, D, E, F, G, H et I correspondent aux niveaux de qualité attribués aux billes de bois selon l'essence, le diamètre, la longueur et les défauts observés sur les découpes et le tronc

5 Aménagement forestier

5.3 Tarification forestière (suite)

A) Valeur marchande des bois sur pied dans les forêts publiques,

selon les zones de tarification forestière (du 1er juillet au 30 septembre 2006) (suite)

05.03.03

Qualité ¹		Valeur marchande (taux unitaire en \$/m ³)												
Essences		Zone 609	Zone 610	Zone 701	Zone 702	Zone 703	Zone 704	Zone 705	Zone 706	Zone 707	Zone 708	Zone 709	Zone 710	Zone 711
Pin gris	F	11,50	11,70	17,65	13,65	8,85	8,95	13,40	9,80	8,50	8,80	7,20	9,80	8,30
Sapin, épinettes, pin gris, mélèze	B	10,75	7,45	12,75	5,20	4,65	5,05	6,55	4,35	4,85	6,20	5,20	4,50	3,10
Pin blanc	G	11,25	10,55	34,05	32,80	30,65	28,20	29,15	26,05	18,00	19,75	11,45	10,55	10,55
	H	5,65	5,45	17,95	17,15	15,85	14,15	14,90	12,95	9,05	9,95	5,75	5,45	5,45
	I	4,35	4,15	14,00	13,55	13,00	10,95	11,65	10,15	7,00	7,65	4,45	4,15	4,15
Pin rouge	F	21,60	20,80	27,75	27,75	25,20	26,30	26,85	25,75	25,20	22,15	21,15	20,85	18,80
	G	8,35	7,80	25,50	24,60	23,00	20,90	21,90	19,40	13,35	14,65	8,50	7,80	7,80
	H	4,20	4,00	13,40	12,80	11,80	10,50	11,10	9,65	6,70	7,35	4,25	4,00	4,00
	I	3,25	3,15	10,40	10,05	9,65	8,10	8,65	7,55	5,15	5,70	3,30	3,15	3,15
Pruche, thuya	B	2,75	2,65	3,70	3,70	3,30	3,45	3,55	3,35	3,30	2,75	2,55	2,55	2,10
Pin blanc, pin rouge, pruche, thuya	C	1,45	1,40	2,05	2,05	1,75	1,85	1,95	1,80	1,75	1,45	1,40	1,35	1,15
Chênes, cerisier, noyers, caryers	A	34,45	28,75	74,10	68,45	69,90	44,60	52,45	42,15	33,45	47,40	23,90	23,90	23,90
	B	14,80	12,55	38,80	32,85	31,40	22,25	29,50	22,40	15,90	24,65	10,95	10,95	10,95
	C	5,90	5,00	15,50	13,15	12,55	8,90	11,80	8,95	6,35	9,85	4,55	4,55	4,55
Bouleau jaune, frênes, tilleul, ormes	A	34,45	28,75	74,10	68,45	69,90	44,60	52,45	42,15	33,45	47,40	21,20	21,20	21,20
	B	11,50	9,75	30,10	25,45	24,35	17,25	22,85	17,35	12,35	19,10	8,15	8,15	8,15
	C	4,60	3,90	12,05	10,20	9,75	6,90	9,15	6,95	4,95	7,65	3,25	3,25	3,25
Bouleau blanc	A	34,45	28,75	74,10	68,45	69,90	44,60	52,45	42,15	33,45	47,40	21,20	21,20	21,20
	B	6,10	7,75	25,00	22,70	22,80	16,15	19,45	14,85	11,25	15,50	5,15	5,15	5,15
	C	2,45	3,10	10,00	9,05	9,10	6,45	7,80	5,95	4,50	6,20	1,85	1,85	1,85
Érable à sucre	A	27,95	22,60	76,35	59,95	54,60	38,55	56,20	42,65	27,95	40,75	14,65	15,65	13,40
	B	10,30	10,30	28,00	19,85	18,20	12,55	21,25	15,05	10,30	14,35	10,30	10,30	10,30
	C	2,35	2,35	6,35	4,85	4,70	2,85	4,80	3,40	2,35	3,25	2,35	2,35	2,35
Autres feuillus	B	4,60	3,90	12,05	10,20	9,75	6,90	9,15	6,95	4,95	7,65	3,70	3,70	3,70
	C	1,85	1,65	5,70	4,65	4,45	2,75	3,65	2,80	1,95	3,10	1,65	1,65	1,65
Peupliers	B	3,10	4,15	4,30	4,40	3,50	3,60	3,55	2,55	2,55	3,10	2,05	2,35	1,60
Tous les feuillus (sauf peupliers)	D,E	1,15	1,35	5,35	4,35	4,20	2,05	1,55	1,15	1,15	2,30	1,15	1,15	1,15

1. Les lettres A, B, C, D, E, F, G, H et I correspondent aux niveaux de qualité attribués aux billes de bois selon l'essence, le diamètre, la longueur et les défauts observés sur les découpes et le tronc

(suite)

Qualité ¹		Valeur marchande (taux unitaire en \$/m ³)												
Essences		Zone 712	Zone 801	Zone 802	Zone 803	Zone 804	Zone 805	Zone 806	Zone 807	Zone 808	Zone 809	Zone 810	Zone 811	Zone 812
Pin gris	F	8,85	10,15	13,70	11,45	7,25	7,30	11,50	17,15	9,80	9,80	13,00	11,50	13,55
Sapin, épinettes, pin gris, mélèze	B	3,10	4,40	8,90	9,95	3,10	3,10	8,15	16,05	7,75	6,00	4,35	10,75	7,65
Pin blanc	G	10,55	24,55	22,90	31,55	28,20	23,00	24,95	28,00	18,40	10,55	10,55	18,95	13,80
	H	5,45	12,10	11,50	16,35	14,30	11,55	12,55	14,15	9,25	5,45	5,45	9,50	6,95
	I	4,15	9,55	8,90	13,95	11,95	8,95	9,70	11,65	7,15	4,15	4,15	7,35	5,35
Pin rouge	F	20,25	24,25	24,30	24,30	24,25	24,25	23,40	22,60	24,20	22,80	20,40	21,00	18,85
	G	7,80	18,20	17,00	23,65	21,15	17,05	18,50	21,05	13,65	7,80	7,80	14,05	10,25
	H	4,00	9,05	8,55	12,20	10,65	8,55	9,30	10,60	6,85	4,00	4,00	7,05	5,15
	I	3,15	7,05	6,60	10,35	8,90	6,60	7,20	8,65	5,30	3,15	3,15	5,45	4,00
Pruche, thuya	B	2,45	3,10	3,15	3,00	3,10	3,10	2,95	2,75	3,10	2,85	2,35	2,40	1,85
Pin blanc, pin rouge, pruche, thuya	C	1,30	1,65	1,65	1,55	1,65	1,65	1,55	1,45	1,65	1,50	1,30	1,30	1,05
Chênes, cerisier, noyers, caryers	A	23,90	38,55	41,30	65,15	57,20	33,35	40,40	48,55	38,05	26,95	23,90	38,75	28,35
	B	10,95	20,75	19,30	32,60	31,50	18,35	18,80	19,35	18,80	13,00	10,95	13,65	11,30
	C	4,55	8,30	7,70	13,05	12,60	7,35	7,50	7,75	7,50	5,20	4,55	5,45	4,55
Bouleau jaune, frênes, tilleul, ormes	A	21,20	38,55	41,30	65,15	57,20	33,35	40,40	48,55	38,05	26,95	21,20	38,75	28,35
	B	8,15	16,10	14,95	25,30	24,40	14,25	14,55	15,00	14,60	10,10	8,15	10,55	8,65
	C	3,25	6,45	6,00	10,10	9,75	5,70	5,85	6,00	5,85	4,05	3,25	4,25	3,40
Bouleau blanc	A	21,20	38,55	41,30	65,15	57,20	33,35	40,40	48,55	38,05	26,95	21,20	38,75	27,65
	B	5,15	14,25	15,80	20,90	21,25	10,80	10,65	12,25	10,30	6,75	5,30	10,65	5,75
	C	1,85	5,70	6,30	8,35	8,50	4,30	4,25	4,90	4,15	2,60	1,90	4,25	2,30
Érable à sucre	A	13,40	37,85	34,45	63,80	50,65	36,95	31,90	36,00	27,95	15,40	13,40	27,95	22,80
	B	10,30	12,90	11,65	22,30	17,10	13,70	11,10	13,05	10,30	10,30	10,30	10,30	10,30
	C	2,35	2,90	2,65	5,05	3,85	3,10	2,50	2,95	2,35	2,35	2,35	2,35	2,35
Autres feuillus	B	3,70	6,45	6,00	10,10	9,75	5,70	5,85	6,00	5,85	4,05	3,70	4,25	3,70
	C	1,65	2,55	2,55	4,30	3,90	2,30	2,50	2,65	2,35	1,65	1,65	1,70	1,65
Peupliers	B	1,40	4,65	5,65	6,40	5,05	3,30	4,50	5,75	4,15	2,00	1,45	4,05	2,65
Tous les feuillus (sauf peupliers)	D,E	1,15	1,15	1,15	3,35	1,95	1,15	1,15	1,15	1,15	1,15	1,15	1,15	1,15

1. Les lettres A, B, C, D, E, F, G, H et I correspondent aux niveaux de qualité attribués aux billes de bois selon l'essence, le diamètre, la longueur et les défauts observés sur les découpes et le tronc

5 Aménagement forestier

5.3 Tarification forestière (suite)

A) Valeur marchande des bois sur pied dans les forêts publiques,

selon les zones de tarification forestière (du 1er juillet au 30 septembre 2006) (suite)

05.03.03

Qualité ¹		Valeur marchande (taux unitaire en \$/m ³)												
Essences		Zone 813	Zone 814	Zone 815	Zone 816	Zone 817	Zone 818	Zone 819	Zone 820	Zone 821	Zone 822	Zone 823	Zone 824	Zone 825
Pin gris	F	13,80	15,55	16,25	18,15	12,40	12,30	19,55	22,85	20,65	16,35	18,35	14,50	18,90
Sapin, épinettes, pin gris, mélèze	B	11,65	9,80	13,90	16,95	8,40	11,40	18,30	21,40	18,55	14,15	11,15	13,50	17,70
Pin blanc	G	15,15	10,55	10,55	10,55	10,55	13,10	17,45	10,55	7,65	7,20	7,20	7,20	7,20
	H	7,60	5,45	5,45	5,45	5,45	6,60	8,75	5,45	4,65	4,65	4,65	4,65	4,65
	I	5,90	4,15	4,15	4,15	4,15	5,10	6,75	4,15	4,15	4,15	4,15	4,15	4,15
Pin rouge	F	19,15	20,30	18,90	18,75	18,90	18,55	17,65	17,10	16,85	17,35	16,50	15,15	16,65
	G	11,25	7,80	7,80	7,80	7,80	9,70	12,95	7,80	5,65	5,35	5,35	5,35	5,35
	H	5,65	4,00	4,00	4,00	4,00	4,90	6,50	4,00	3,45	3,45	3,45	3,45	3,45
	I	4,35	3,15	3,15	3,15	3,15	3,75	5,00	3,15	3,10	3,10	3,10	3,10	3,10
Pruche, thuya	B	2,00	2,30	2,00	1,90	1,85	1,75	1,60	1,55	1,60	1,75	1,55	1,20	1,60
Pin blanc, pin rouge, pruche, thuya	C	1,15	1,30	1,15	1,15	1,05	1,05	1,00	1,00	0,95	1,05	0,95	0,90	0,95
Chênes, cerisier, noyers, caryers	A	23,90	23,90	23,90	23,90	23,90	24,00	29,30	23,90	23,90	23,90	23,90	23,90	23,90
	B	10,95	10,95	10,95	10,95	10,95	10,95	10,95	10,95	10,95	10,95	10,95	10,95	10,95
	C	4,55	4,55	4,55	4,55	4,55	4,55	4,55	4,55	4,55	4,55	4,55	4,55	4,55
Bouleau jaune, frênes, tilleul, ormes	A	21,85	21,20	21,20	21,20	21,20	23,60	29,30	21,20	21,20	21,20	21,20	21,20	21,20
	B	8,15	8,15	8,15	8,15	8,15	8,15	8,15	8,15	8,15	8,15	8,15	8,15	8,15
	C	3,25	3,25	3,25	3,25	3,25	3,25	3,25	3,25	3,25	3,25	3,25	3,25	3,25
Bouleau blanc	A	21,85	21,20	21,20	21,20	21,20	22,95	29,30	21,20	21,20	21,20	21,20	21,20	21,20
	B	5,30	5,15	5,15	5,15	5,15	5,35	7,65	6,45	5,15	5,15	5,15	5,15	5,15
	C	1,90	1,85	1,85	1,85	1,85	2,15	3,05	2,60	1,85	1,85	1,85	1,85	1,85
Érable à sucre	A	14,85	13,40	13,40	13,40	13,40	20,75	24,50	13,40	13,40	13,40	13,40	13,40	13,40
	B	10,30	10,30	10,30	10,30	10,30	10,30	10,30	10,30	10,30	10,30	10,30	10,30	10,30
	C	2,35	2,35	2,35	2,35	2,35	2,35	2,35	2,35	2,35	2,35	2,35	2,35	2,35
Autres feuillus	B	3,70	3,70	3,70	3,70	3,70	3,70	3,70	3,70	3,70	3,70	3,70	3,70	3,70
	C	1,65	1,65	1,65	1,65	1,65	1,65	1,65	1,65	1,65	1,65	1,65	1,65	1,65
Peupliers	B	3,20	1,40	3,05	4,10	2,15	3,15	4,65	5,05	3,85	3,15	2,15	1,80	2,45
Tous les feuillus (sauf peupliers)	D,E	1,15	1,15	1,15	1,15	1,15	1,15	1,15	1,15	1,15	1,15	1,15	1,15	1,15

1. Les lettres A, B, C, D, E, F, G, H et I correspondent aux niveaux de qualité attribués aux billes de bois selon l'essence, le diamètre, la longueur et les défauts observés sur les découpes et le tronc

(suite)

Qualité ¹		Valeur marchande (taux unitaire en \$/m ³)												
Essences		Zone 826	Zone 827	Zone 828	Zone 829	Zone 830	Zone 831	Zone 832	Zone 833	Zone 834	Zone 835	Zone 836	Zone 837	Zone 838
Pin gris	F	24,55	20,70	18,45	19,20	18,90	20,75	19,85	11,95	18,40	18,30	20,75	13,15	12,20
Sapin, épinettes, pin gris, mélèze	B	23,00	19,35	16,85	16,55	13,85	16,80	11,00	7,45	17,20	17,15	19,45	12,30	11,05
Pin blanc	G	8,00	7,20	7,20	7,20	7,80	10,55	8,40	7,20	7,20	7,20	7,20	7,20	7,20
	H	4,65	4,65	4,65	4,65	4,65	5,30	4,65	4,65	4,65	4,65	4,65	4,65	4,65
	I	4,15	4,15	4,15	4,15	4,15	4,15	4,15	4,15	4,15	4,15	4,15	4,15	4,15
Pin rouge	F	16,90	16,25	16,65	16,55	16,55	17,05	16,45	14,45	16,00	15,80	15,00	14,80	14,65
	G	5,90	5,35	5,35	5,35	5,80	7,80	6,25	5,35	5,35	5,35	5,35	5,35	5,35
	H	3,45	3,45	3,45	3,45	3,45	3,95	3,45	3,45	3,45	3,45	3,45	3,45	3,45
	I	3,10	3,10	3,10	3,10	3,10	3,10	3,10	3,10	3,10	3,10	3,10	3,10	3,10
Pruche, thuya	B	1,60	1,50	1,60	1,55	1,45	1,50	1,40	1,20	1,40	1,35	1,20	1,20	1,20
Pin blanc, pin rouge, pruche, thuya	C	0,95	0,95	0,95	0,95	1,00	1,00	1,00	1,00	0,95	0,95	0,90	0,90	0,85
Chênes, cerisier, noyers, caryers	A	23,90	23,90	23,90	23,90	23,90	23,90	23,90	23,90	23,90	23,90	23,90	23,90	23,90
	B	10,95	10,95	10,95	10,95	10,95	10,95	10,95	10,95	10,95	10,95	10,95	10,95	10,95
	C	4,55	4,55	4,55	4,55	4,55	4,55	4,55	4,55	4,55	4,55	4,55	4,55	4,55
Bouleau jaune, frênes, tilleul, ormes	A	21,20	21,20	21,20	21,20	21,20	21,20	21,20	21,20	21,20	21,20	21,20	21,20	21,20
	B	8,15	8,15	8,15	8,15	8,15	8,15	8,15	8,15	8,15	8,15	8,15	8,15	8,15
	C	3,25	3,25	3,25	3,25	3,25	3,25	3,25	3,25	3,25	3,25	3,25	3,25	3,25
Bouleau blanc	A	21,20	21,20	21,20	21,20	21,20	21,20	21,20	21,20	21,20	21,20	21,20	21,20	21,20
	B	5,15	5,15	5,15	5,15	5,15	6,70	6,75	5,15	5,15	5,15	5,15	5,15	5,15
	C	1,85	1,85	1,85	1,85	1,90	2,60	2,60	1,85	1,85	1,85	1,85	1,85	1,85
Érable à sucre	A	13,40	13,40	13,40	13,40	13,40	13,40	13,40	13,40	13,40	13,40	13,40	13,40	13,40
	B	10,30	10,30	10,30	10,30	10,30	10,30	10,30	10,30	10,30	10,30	10,30	10,30	10,30
	C	2,35	2,35	2,35	2,35	2,35	2,35	2,35	2,35	2,35	2,35	2,35	2,35	2,35
Autres feuillus	B	3,70	3,70	3,70	3,70	3,70	3,70	3,70	3,70	3,70	3,70	3,70	3,70	3,70
	C	1,65	1,65	1,65	1,65	1,65	1,65	1,65	1,65	1,65	1,65	1,65	1,65	1,65
Peupliers	B	3,70	2,95	4,20	3,80	3,80	4,40	3,70	1,55	2,45	2,55	1,70	1,40	1,85
Tous les feuillus (sauf peupliers)	D,E	1,15	1,15	1,15	1,15	1,15	1,15	1,15	1,15	1,15	1,15	1,15	1,15	1,15

1. Les lettres A, B, C, D, E, F, G, H et I correspondent aux niveaux de qualité attribués aux billes de bois selon l'essence, le diamètre, la longueur et les défauts observés sur les découpes et le tronc

5 Aménagement forestier

5.3 Tarification forestière (suite)

A) Valeur marchande des bois sur pied dans les forêts publiques,

selon les zones de tarification forestière (du 1er juillet au 30 septembre 2006) (suite)

05.03.03

Qualité ¹		Valeur marchande (taux unitaire en \$/m ³)												
Essences		Zone 839	Zone 840	Zone 841	Zone 842	Zone 901	Zone 902	Zone 903	Zone 904	Zone 905	Zone 906	Zone 907	Zone 908	Zone 909
Pin gris	F	8,00	9,50	5,65	5,00	13,30	13,50	14,30	15,15	14,35	18,45	15,70	16,30	11,30
Sapin, épinettes, pin gris, mélèze	B	7,50	4,50	5,30	3,10	12,45	12,20	12,50	14,20	13,40	17,25	14,70	15,25	10,60
Pin blanc	G	7,20	7,20	7,20	7,20	7,20	7,20	7,20	7,20	7,20	7,20	7,20	7,20	7,20
	H	4,65	4,65	4,65	4,65	4,65	4,65	4,65	4,65	4,65	4,65	4,65	4,65	4,65
	I	4,15	4,15	4,15	4,15	4,15	4,15	4,15	4,15	4,15	4,15	4,15	4,15	4,15
Pin rouge	F	14,40	14,60	14,40	14,40	14,40	14,45	14,40	14,40	14,40	14,40	14,40	14,40	14,40
	G	5,35	5,35	5,35	5,35	5,35	5,35	5,35	5,35	5,35	5,35	5,35	5,35	5,35
	H	3,45	3,45	3,45	3,45	3,45	3,45	3,45	3,45	3,45	3,45	3,45	3,45	3,45
	I	3,10	3,10	3,10	3,10	3,10	3,10	3,10	3,10	3,10	3,10	3,10	3,10	3,10
Pruche, thuya	B	1,20	1,20	1,20	1,20	1,60	1,80	1,55	1,50	1,35	1,55	1,50	1,25	1,20
Pin blanc, pin rouge, pruche, thuya	C	1,00	0,95	0,70	0,90	1,20	1,25	1,20	1,20	1,10	1,20	1,15	1,00	0,70
Chênes, cerisier, noyers, caryers	A	23,90	23,90	23,90	23,90	23,90	23,90	23,90	23,90	23,90	23,90	23,90	23,90	23,90
	B	10,95	10,95	10,95	10,95	10,95	10,95	10,95	10,95	10,95	10,95	10,95	10,95	10,95
	C	4,55	4,55	4,55	4,55	4,55	4,55	4,55	4,55	4,55	4,55	4,55	4,55	4,55
Bouleau jaune, frênes, tilleul, ormes	A	21,20	21,20	21,20	21,20	21,20	21,20	21,20	21,20	21,20	21,20	21,20	21,20	21,20
	B	8,15	8,15	8,15	8,15	8,15	8,15	8,15	8,15	8,15	8,15	8,15	8,15	8,15
	C	3,25	3,25	3,25	3,25	3,25	3,25	3,25	3,25	3,25	3,25	3,25	3,25	3,25
Bouleau blanc	A	21,20	21,20	21,20	21,20	21,20	21,20	21,20	21,20	21,20	21,20	21,20	21,20	21,20
	B	5,15	5,15	5,15	5,15	5,30	5,15	5,15	5,15	5,15	5,15	5,15	5,15	5,15
	C	1,85	1,85	1,85	1,85	1,90	1,85	1,85	1,85	1,85	1,85	1,85	1,85	1,85
Érable à sucre	A	13,40	13,40	13,40	13,40	13,40	13,40	13,40	13,40	13,40	13,40	13,40	13,40	13,40
	B	10,30	10,30	10,30	10,30	10,30	10,30	10,30	10,30	10,30	10,30	10,30	10,30	10,30
	C	2,35	2,35	2,35	2,35	2,35	2,35	2,35	2,35	2,35	2,35	2,35	2,35	2,35
Autres feuillus	B	3,70	3,70	3,70	3,70	3,70	3,70	3,70	3,70	3,70	3,70	3,70	3,70	3,70
	C	1,65	1,65	1,65	1,65	1,65	1,65	1,65	1,65	1,65	1,65	1,65	1,65	1,65
Peupliers	B	1,40	1,40	1,70	1,40	3,00	3,30	2,85	1,40	1,40	1,40	1,40	1,40	1,40
Tous les feuillus (sauf peupliers)	D,E	1,15	1,15	1,15	1,15	1,15	1,15	1,15	1,15	1,15	1,15	1,15	1,15	1,15

1. Les lettres A, B, C, D, E, F, G, H et I correspondent aux niveaux de qualité attribués aux billes de bois selon l'essence, le diamètre, la longueur et les défauts observés sur les découpes et le tronc

(suite)

Qualité ¹		Valeur marchande (taux unitaire en \$/m ³)												
Essences		Zone 910	Zone 911	Zone 912	Zone 913	Zone 914	Zone 915	Zone 916	Zone 917	Zone 918	Zone 919	Zone 920	Zone 921	Zone 922
Pin gris	F	6,45	7,15	10,70	7,10	9,00	8,15	4,10	3,80	3,80	3,80	3,30	3,60	3,30
Sapin, épinettes, pin gris, mélèze	B	6,00	6,30	9,35	6,65	6,05	6,00	3,15	3,10	3,10	3,10	3,10	3,10	3,10
Pin blanc	G	7,20	7,20	7,20	7,20	7,20	7,20	7,20	7,20	7,20	7,20	7,20	7,20	7,20
	H	4,65	4,65	4,65	4,65	4,65	4,65	4,65	4,65	4,65	4,65	4,65	4,65	4,65
	I	4,15	4,15	4,15	4,15	4,15	4,15	4,15	4,15	4,15	4,15	4,15	4,15	4,15
Pin rouge	F	14,40	14,40	14,40	14,40	14,40	14,40	14,40	14,40	14,40	14,40	14,40	14,40	14,40
	G	5,35	5,35	5,35	5,35	5,35	5,35	5,35	5,35	5,35	5,35	5,35	5,35	5,35
	H	3,45	3,45	3,45	3,45	3,45	3,45	3,45	3,45	3,45	3,45	3,45	3,45	3,45
	I	3,10	3,10	3,10	3,10	3,10	3,10	3,10	3,10	3,10	3,10	3,10	3,10	3,10
Pruche, thuya	B	1,20	1,20	1,20	1,20	1,20	1,20	1,20	1,20	1,20	1,20	1,20	1,20	1,20
Pin blanc, pin rouge, pruche, thuya	C	0,70	0,70	0,90	0,70	0,75	0,70	0,70	0,70	0,70	0,70	0,70	0,70	0,70
Chênes, cerisier, noyers, caryers	A	23,90	23,90	23,90	23,90	23,90	23,90	23,90	23,90	23,90	23,90	23,90	23,90	23,90
	B	10,95	10,95	10,95	10,95	10,95	10,95	10,95	10,95	10,95	10,95	10,95	10,95	10,95
	C	4,55	4,55	4,55	4,55	4,55	4,55	4,55	4,55	4,55	4,55	4,55	4,55	4,55
Bouleau jaune, frênes, tilleul, ormes	A	21,20	21,20	21,20	21,20	21,20	21,20	21,20	21,20	21,20	21,20	21,20	21,20	21,20
	B	8,15	8,15	8,15	8,15	8,15	8,15	8,15	8,15	8,15	8,15	8,15	8,15	8,15
	C	3,25	3,25	3,25	3,25	3,25	3,25	3,25	3,25	3,25	3,25	3,25	3,25	3,25
Bouleau blanc	A	21,20	21,20	21,20	21,20	21,20	21,20	21,20	21,20	21,20	21,20	21,20	21,20	21,20
	B	5,15	5,15	5,15	5,15	5,15	5,15	5,15	5,15	5,15	5,15	5,15	5,15	5,15
	C	1,85	1,85	1,85	1,85	1,85	1,85	1,85	1,85	1,85	1,85	1,85	1,85	1,85
Érable à sucre	A	13,40	13,40	13,40	13,40	13,40	13,40	13,40	13,40	13,40	13,40	13,40	13,40	13,40
	B	10,30	10,30	10,30	10,30	10,30	10,30	10,30	10,30	10,30	10,30	10,30	10,30	10,30
	C	2,35	2,35	2,35	2,35	2,35	2,35	2,35	2,35	2,35	2,35	2,35	2,35	2,35
Autres feuillus	B	3,70	3,70	3,70	3,70	3,70	3,70	3,70	3,70	3,70	3,70	3,70	3,70	3,70
	C	1,65	1,65	1,65	1,65	1,65	1,65	1,65	1,65	1,65	1,65	1,65	1,65	1,65
Peupliers	B	1,40	1,40	1,40	1,40	1,40	1,40	1,40	1,40	1,40	1,40	1,40	1,40	1,40
Tous les feuillus (sauf peupliers)	D,E	1,15	1,15	1,15	1,15	1,15	1,15	1,15	1,15	1,15	1,15	1,15	1,15	1,15

1. Les lettres A, B, C, D, E, F, G, H et I correspondent aux niveaux de qualité attribués aux billes de bois selon l'essence, le diamètre, la longueur et les défauts observés sur les découpes et le tronc

5 Aménagement forestier

5.3 Tarification forestière (suite)

A) Valeur marchande des bois sur pied dans les forêts publiques, selon les zones de tarification forestière (du 1er juillet au 30 septembre 2006) (suite)

05.03.03

Essences	Qualité ¹	Valeur marchande (taux unitaire en \$/m ³)				
		Zone 923	Zone 924	Zone 925	Zone 926	Zone 999
Pin gris	F	4,60	3,30	3,30	3,30	3,75
Sapin, épinettes, pin gris, mélèze	B	4,10	3,10	3,10	3,10	3,10
Pin blanc	G	7,20	7,20	7,20	7,20	7,20
	H	4,65	4,65	4,65	4,65	4,65
	I	4,15	4,15	4,15	4,15	4,15
Pin rouge	F	14,40	14,40	14,40	14,40	14,40
	G	5,35	5,35	5,35	5,35	5,35
	H	3,45	3,45	3,45	3,45	3,45
	I	3,10	3,10	3,10	3,10	3,10
Pruche, thuya	B	1,20	1,20	1,20	1,20	1,20
Pin blanc, pin rouge, pruche, thuya	C	0,70	0,70	0,70	0,70	0,70
Chênes, cerisier, noyers, caryers	A	23,90	23,90	23,90	23,90	23,90
	B	10,95	10,95	10,95	10,95	10,95
	C	4,55	4,55	4,55	4,55	4,55
Bouleau jaune, frênes, tilleul, ormes	A	21,20	21,20	21,20	21,20	21,20
	B	8,15	8,15	8,15	8,15	8,15
	C	3,25	3,25	3,25	3,25	3,25
Bouleau blanc	A	21,20	21,20	21,20	21,20	21,20
	B	5,15	5,15	5,15	5,15	5,15
	C	1,85	1,85	1,85	1,85	1,85
Érable à sucre	A	13,40	13,40	13,40	13,40	13,40
	B	10,30	10,30	10,30	10,30	10,30
	C	2,35	2,35	2,35	2,35	2,35
Autres feuillus	B	3,70	3,70	3,70	3,70	3,70
	C	1,65	1,65	1,65	1,65	1,65
Peupliers	B	1,40	1,40	1,40	1,40	1,40
Tous les feuillus (sauf peupliers)	D,E	1,15	1,15	1,15	1,15	1,15

1. Les lettres A, B, C, D, E, F, G, H et I correspondent aux niveaux de qualité attribués aux billes de bois selon l'essence, le diamètre, la longueur et les défauts observés sur les découpes et le tronc

5 Aménagement forestier

5.3 Tarification forestière (suite)

A) Valeur marchande des bois sur pied dans les forêts publiques,

selon les zones de tarification forestière (du 1er octobre au 31 décembre 2006)

05.03.04

Qualité ¹		Valeur marchande (taux unitaire en \$/m ³)												
Essences		Zone 101	Zone 102	Zone 103	Zone 104	Zone 111	Zone 112	Zone 113	Zone 114	Zone 115	Zone 116	Zone 117	Zone 201	Zone 202
Pin gris	F	13,10	12,95	13,80	13,65	10,45	11,60	7,30	8,35	9,65	11,85	12,70	19,60	17,35
Sapin, épinettes, pin gris, mélèze	B	11,30	11,15	11,90	11,75	8,80	10,00	4,15	5,30	7,30	10,20	10,95	16,90	13,20
Pin blanc	G	8,20	7,20	7,20	7,20	7,20	7,20	7,20	7,20	7,20	7,20	7,20	10,55	10,55
	H	4,65	4,65	4,65	4,65	4,65	4,65	4,65	4,65	4,65	4,65	4,65	5,45	5,45
	I	4,15	4,15	4,15	4,15	4,15	4,15	4,15	4,15	4,15	4,15	4,15	4,15	4,15
Pin rouge	F	19,90	15,85	15,75	15,75	14,95	14,90	14,90	14,90	14,90	14,95	14,90	19,55	19,55
	G	6,05	5,35	5,35	5,35	5,35	5,35	5,35	5,35	5,35	5,35	5,35	7,80	7,80
	H	3,45	3,45	3,45	3,45	3,45	3,45	3,45	3,45	3,45	3,45	3,45	4,00	4,00
	I	3,10	3,10	3,10	3,10	3,10	3,10	3,10	3,10	3,10	3,10	3,10	3,15	3,15
Pruche, thuya	B	2,70	2,30	2,30	2,30	2,15	2,15	2,15	2,15	2,15	2,15	2,15	2,50	2,50
Pin blanc, pin rouge, pruche, thuya	C	1,35	1,20	1,20	1,20	1,20	1,20	1,20	1,20	1,20	1,20	1,20	1,30	1,30
Chênes, cerisier, noyers, caryers	A	53,05	44,50	35,45	32,85	23,80	23,70	23,70	23,70	23,70	25,95	23,70	28,55	23,80
	B	27,80	22,70	18,15	16,75	11,90	10,95	10,95	10,95	10,95	13,05	10,95	13,25	10,95
	C	11,10	9,10	7,30	6,75	4,75	4,55	4,55	4,55	4,55	5,15	4,55	5,30	4,55
Bouleau jaune, frênes, tilleul, ormes	A	53,05	43,75	34,70	32,10	23,50	21,05	21,05	21,05	21,05	25,95	21,05	28,55	23,45
	B	21,55	17,50	13,95	12,90	9,25	8,15	8,15	8,15	8,15	9,60	8,15	10,25	8,15
	C	8,60	7,00	5,60	5,15	3,65	3,25	3,25	3,25	3,25	3,65	3,25	4,10	3,25
Bouleau blanc	A	53,05	42,70	33,65	31,05	22,00	21,05	21,05	21,05	21,05	22,00	21,05	28,55	22,05
	B	13,35	9,80	9,30	9,20	5,10	5,10	5,10	5,10	5,10	6,75	5,10	6,90	6,00
	C	5,35	3,90	3,70	3,65	1,85	1,85	1,85	1,85	1,85	2,60	1,85	2,75	2,40
Érable à sucre	A	54,45	45,10	37,40	42,75	15,25	13,30	13,30	13,30	13,30	27,75	13,30	13,30	13,30
	B	22,60	18,75	15,55	16,20	10,15	10,15	10,15	10,15	10,15	10,15	10,15	10,15	10,15
	C	5,10	4,25	3,50	3,85	2,35	2,35	2,35	2,35	2,35	2,35	2,35	2,35	2,35
Autres feuillus	B	8,60	7,15	5,75	5,30	3,70	3,70	3,70	3,70	3,70	4,05	3,70	4,10	3,70
	C	3,65	2,90	2,40	2,40	1,65	1,65	1,65	1,65	1,65	1,65	1,65	1,65	1,65
Peupliers	B	3,80	3,15	3,70	3,60	2,45	2,90	2,30	1,70	1,80	3,15	2,70	3,90	3,75
Tous les feuillus (sauf peupliers)	D,E	1,10	1,10	1,10	1,10	1,10	1,10	1,10	1,10	1,10	1,10	1,10	1,10	1,10

1. Les lettres A, B, C, D, E, F, G, H et I correspondent aux niveaux de qualité attribués aux billes de bois selon l'essence, le diamètre, la longueur et les défauts observés sur les découpes et le tronc

(suite)

Essences	Qualité ¹	Valeur marchande (taux unitaire en \$/m ³)												
		Zone 203	Zone 204	Zone 205	Zone 206	Zone 207	Zone 208	Zone 209	Zone 210	Zone 211	Zone 212	Zone 213	Zone 214	Zone 215
Pin gris	F	22,10	22,85	23,15	24,50	22,50	21,50	15,80	16,65	16,40	22,70	25,80	23,10	19,70
Sapin, épinettes, pin gris, mélèze	B	19,05	16,75	20,00	14,45	19,40	18,50	13,60	14,35	14,15	19,55	22,25	19,90	17,00
Pin blanc	G	10,55	10,55	9,50	7,50	7,20	7,20	7,20	7,20	7,20	7,20	7,20	7,20	7,20
	H	5,45	5,45	4,75	4,65	4,65	4,65	4,65	4,65	4,65	4,65	4,65	4,65	4,65
	I	4,15	4,15	4,15	4,15	4,15	4,15	4,15	4,15	4,15	4,15	4,15	4,15	4,15
	I	4,15	4,15	4,15	4,15	4,15	4,15	4,15	4,15	4,15	4,15	4,15	4,15	4,15
Pin rouge	F	19,00	17,35	18,20	17,45	17,35	16,60	16,00	14,95	15,90	16,70	17,35	17,10	15,25
	G	7,80	7,80	7,05	5,55	5,35	5,35	5,35	5,35	5,35	5,35	5,35	5,35	5,35
	H	4,00	4,00	3,55	3,45	3,45	3,45	3,45	3,45	3,45	3,45	3,45	3,45	3,45
	I	3,15	3,15	3,10	3,10	3,10	3,10	3,10	3,10	3,10	3,10	3,10	3,10	3,10
Pruche, thuya	B	2,55	2,05	2,20	2,05	2,00	1,95	2,00	1,45	1,70	2,00	2,05	2,00	1,40
Pin blanc, pin rouge, pruche, thuya	C	1,30	1,05	1,15	1,10	1,05	1,15	1,20	1,05	1,10	1,15	1,10	1,00	0,95
Chênes, cerisier, noyers, caryers	A	42,20	25,60	23,80	34,35	23,70	23,70	23,70	23,70	23,70	23,70	23,70	23,70	23,70
	B	11,35	11,05	10,95	12,10	10,95	11,30	10,95	10,95	10,95	11,20	10,95	10,95	10,95
	C	4,55	4,55	4,55	4,85	4,55	4,65	4,55	4,55	4,55	4,55	4,55	4,55	4,55
Bouleau jaune, frênes, tilleul, ormes	A	42,40	25,60	23,45	33,60	21,05	21,05	21,05	21,05	21,05	21,05	21,05	21,05	21,05
	B	8,80	8,55	8,15	9,35	8,15	8,50	8,15	8,15	8,15	8,50	8,15	8,15	8,15
	C	3,50	3,40	3,25	3,75	3,25	3,30	3,25	3,25	3,25	3,30	3,25	3,25	3,25
Bouleau blanc	A	41,35	25,60	23,45	32,55	21,05	21,05	21,05	21,05	21,05	21,05	21,05	21,05	21,05
	B	10,80	6,75	5,30	7,80	5,10	7,95	5,30	5,10	5,30	7,25	5,55	5,10	5,10
	C	4,30	2,70	1,95	3,10	1,90	3,15	1,90	1,85	1,90	2,90	2,20	1,85	1,85
Érable à sucre	A	13,30	13,30	13,30	13,30	13,30	13,30	13,30	13,30	13,30	13,30	13,30	13,30	13,30
	B	10,15	10,15	10,15	10,15	10,15	10,15	10,15	10,15	10,15	10,15	10,15	10,15	10,15
	C	2,35	2,35	2,35	2,35	2,35	2,35	2,35	2,35	2,35	2,35	2,35	2,35	2,35
Autres feuillus	B	3,70	3,70	3,70	3,75	3,70	3,70	3,70	3,70	3,70	3,70	3,70	3,70	3,70
	C	1,65	1,65	1,65	2,00	1,65	1,65	1,65	1,65	1,65	1,65	1,65	1,65	1,65
Peupliers	B	4,05	3,70	4,80	4,60	3,90	4,15	3,55	2,60	2,60	3,80	4,15	3,50	2,70
Tous les feuillus (sauf peupliers)	D,E	1,40	1,10	1,10	1,85	1,10	1,45	1,10	1,10	1,10	1,35	1,10	1,10	1,10

1. Les lettres A, B, C, D, E, F, G, H et I correspondent aux niveaux de qualité attribués aux billes de bois selon l'essence, le diamètre, la longueur et les défauts observés sur les découpes et le tronc

5 Aménagement forestier

5.3 Tarification forestière (suite)

A) Valeur marchande des bois sur pied dans les forêts publiques,

selon les zones de tarification forestière (du 1er octobre au 31 décembre 2006) (suite)

05.03.04

Qualité ¹		Valeur marchande (taux unitaire en \$/m ³)												
Essences		Zone 216	Zone 217	Zone 218	Zone 219	Zone 220	Zone 221	Zone 222	Zone 223	Zone 224	Zone 225	Zone 226	Zone 227	Zone 228
Pin gris	F	18,20	14,55	14,95	16,40	14,30	17,80	23,15	18,50	19,15	20,50	15,15	12,15	9,70
Sapin, épinettes, pin gris, mélèze	B	15,70	11,10	12,90	14,15	12,35	15,35	19,95	15,95	16,50	17,65	13,05	9,10	8,35
Pin blanc	G	7,20	7,20	7,20	7,20	7,20	7,20	7,20	7,20	7,20	7,20	7,20	7,20	7,20
	H	4,65	4,65	4,65	4,65	4,65	4,65	4,65	4,65	4,65	4,65	4,65	4,65	4,65
	I	4,15	4,15	4,15	4,15	4,15	4,15	4,15	4,15	4,15	4,15	4,15	4,15	4,15
Pin rouge	F	15,10	15,80	15,05	15,05	15,00	14,95	16,80	15,05	14,90	15,95	14,90	14,90	14,90
	G	5,35	5,35	5,35	5,35	5,35	5,35	5,35	5,35	5,35	5,35	5,35	5,35	5,35
	H	3,45	3,45	3,45	3,45	3,45	3,45	3,45	3,45	3,45	3,45	3,45	3,45	3,45
	I	3,10	3,10	3,10	3,10	3,10	3,10	3,10	3,10	3,10	3,10	3,10	3,10	3,10
Pruche, thuya	B	1,20	1,25	1,20	1,20	1,20	1,20	1,85	1,30	1,25	1,65	1,20	1,20	1,20
Pin blanc, pin rouge, pruche, thuya	C	0,85	0,75	0,90	0,85	0,85	0,90	1,00	0,95	0,90	1,05	0,85	0,85	0,70
Chênes, cerisier, noyers, caryers	A	23,70	23,70	23,70	23,70	23,70	23,70	23,70	23,70	23,70	23,70	23,70	23,70	23,70
	B	10,95	10,95	10,95	10,95	10,95	10,95	10,95	10,95	10,95	10,95	10,95	10,95	10,95
	C	4,55	4,55	4,55	4,55	4,55	4,55	4,55	4,55	4,55	4,55	4,55	4,55	4,55
Bouleau jaune, frênes, tilleul, ormes	A	21,05	21,05	21,05	21,05	21,05	21,05	21,05	21,05	21,05	21,05	21,05	21,05	21,05
	B	8,15	8,15	8,15	8,15	8,15	8,15	8,15	8,15	8,15	8,15	8,15	8,15	8,15
	C	3,25	3,25	3,25	3,25	3,25	3,25	3,25	3,25	3,25	3,25	3,25	3,25	3,25
Bouleau blanc	A	21,05	21,05	21,05	21,05	21,05	21,05	21,05	21,05	21,05	21,05	21,05	21,05	21,05
	B	5,10	5,10	5,10	5,10	5,10	5,10	5,10	5,10	5,10	5,10	5,10	5,10	5,10
	C	1,85	1,85	1,85	1,85	1,85	1,85	1,85	1,85	1,85	1,85	1,85	1,85	1,85
Érable à sucre	A	13,30	13,30	13,30	13,30	13,30	13,30	13,30	13,30	13,30	13,30	13,30	13,30	13,30
	B	10,15	10,15	10,15	10,15	10,15	10,15	10,15	10,15	10,15	10,15	10,15	10,15	10,15
	C	2,35	2,35	2,35	2,35	2,35	2,35	2,35	2,35	2,35	2,35	2,35	2,35	2,35
Autres feuillus	B	3,70	3,70	3,70	3,70	3,70	3,70	3,70	3,70	3,70	3,70	3,70	3,70	3,70
	C	1,65	1,65	1,65	1,65	1,65	1,65	1,65	1,65	1,65	1,65	1,65	1,65	1,65
Peupliers	B	2,55	1,15	1,30	1,35	1,70	2,75	3,10	3,20	2,95	3,45	2,50	1,40	1,15
Tous les feuillus (sauf peupliers)	D,E	1,10	1,10	1,10	1,10	1,10	1,10	1,10	1,10	1,10	1,10	1,10	1,10	1,10

1. Les lettres A, B, C, D, E, F, G, H et I correspondent aux niveaux de qualité attribués aux billes de bois selon l'essence, le diamètre, la longueur et les défauts observés sur les découpes et le tronc

(suite)

Qualité ¹		Valeur marchande (taux unitaire en \$/m ³)												
Essences		Zone 229	Zone 230	Zone 231	Zone 232	Zone 233	Zone 234	Zone 235	Zone 236	Zone 237	Zone 238	Zone 239	Zone 301	Zone 302
Pin gris	F	7,45	4,00	3,90	6,80	12,30	8,00	17,40	13,00	13,20	12,25	4,90	15,10	10,55
Sapin, épinettes, pin gris, mélèze	B	6,45	2,95	2,95	5,85	10,60	6,90	15,00	8,40	10,15	10,55	2,95	13,05	5,55
Pin blanc	G	7,20	7,20	7,20	7,20	7,20	7,20	7,20	7,20	7,20	7,20	7,20	10,55	10,55
	H	4,65	4,65	4,65	4,65	4,65	4,65	4,65	4,65	4,65	4,65	4,65	5,45	5,45
	I	4,15	4,15	4,15	4,15	4,15	4,15	4,15	4,15	4,15	4,15	4,15	4,15	4,15
Pin rouge	F	14,90	14,90	14,90	14,90	14,90	14,90	15,10	14,90	15,00	14,90	14,90	24,40	18,65
	G	5,35	5,35	5,35	5,35	5,35	5,35	5,35	5,35	5,35	5,35	5,35	7,80	7,80
	H	3,45	3,45	3,45	3,45	3,45	3,45	3,45	3,45	3,45	3,45	3,45	4,00	4,00
	I	3,10	3,10	3,10	3,10	3,10	3,10	3,10	3,10	3,10	3,10	3,10	3,15	3,15
Pruche, thuya	B	1,20	1,20	1,20	1,20	1,20	1,20	1,35	1,20	1,20	1,20	1,20	3,05	2,60
Pin blanc, pin rouge, pruche, thuya	C	0,70	0,70	0,70	0,70	0,80	0,70	0,95	1,10	1,10	1,15	0,90	1,55	1,35
Chênes, cerisier, noyers, caryers	A	23,70	23,70	23,70	23,70	23,70	23,70	23,70	23,70	23,70	23,70	23,70	59,95	23,80
	B	10,95	10,95	10,95	10,95	10,95	10,95	10,95	10,95	10,95	10,95	10,95	33,65	10,95
	C	4,55	4,55	4,55	4,55	4,55	4,55	4,55	4,55	4,55	4,55	4,55	13,45	4,55
Bouleau jaune, frênes, tilleul, ormes	A	21,05	21,05	21,05	21,05	21,05	21,05	21,05	21,05	21,05	21,05	21,05	59,95	23,45
	B	8,15	8,15	8,15	8,15	8,15	8,15	8,15	8,15	8,15	8,15	8,15	26,10	8,15
	C	3,25	3,25	3,25	3,25	3,25	3,25	3,25	3,25	3,25	3,25	3,25	10,45	3,25
Bouleau blanc	A	21,05	21,05	21,05	21,05	21,05	21,05	21,05	21,05	21,05	21,05	21,05	59,95	23,45
	B	5,10	5,10	5,10	5,10	5,10	5,10	5,10	5,10	5,10	5,10	5,10	16,70	5,25
	C	1,85	1,85	1,85	1,85	1,85	1,85	1,85	1,85	1,85	1,85	1,85	6,70	1,90
Érable à sucre	A	13,30	13,30	13,30	13,30	13,30	13,30	13,30	13,30	13,30	13,30	13,30	53,50	17,20
	B	10,15	10,15	10,15	10,15	10,15	10,15	10,15	10,15	10,15	10,15	10,15	22,20	10,15
	C	2,35	2,35	2,35	2,35	2,35	2,35	2,35	2,35	2,35	2,35	2,35	5,00	2,35
Autres feuillus	B	3,70	3,70	3,70	3,70	3,70	3,70	3,70	3,70	3,70	3,70	3,70	10,45	3,70
	C	1,65	1,65	1,65	1,65	1,65	1,65	1,65	1,65	1,65	1,65	1,65	4,20	1,65
Peupliers	B	1,15	1,15	1,15	1,15	1,15	1,15	1,35	1,20	1,15	1,15	1,15	3,85	1,55
Tous les feuillus (sauf peupliers)	D,E	1,10	1,10	1,10	1,10	1,10	1,10	1,10	1,10	1,10	1,10	1,10	3,10	1,10

1. Les lettres A, B, C, D, E, F, G, H et I correspondent aux niveaux de qualité attribués aux billes de bois selon l'essence, le diamètre, la longueur et les défauts observés sur les découpes et le tronc

5 Aménagement forestier

5.3 Tarification forestière (suite)

A) Valeur marchande des bois sur pied dans les forêts publiques,

selon les zones de tarification forestière (du 1er octobre au 31 décembre 2006) (suite)

05.03.04

Qualité ¹		Valeur marchande (taux unitaire en \$/m ³)												
Essences		Zone 303	Zone 304	Zone 305	Zone 306	Zone 401	Zone 402	Zone 403	Zone 404	Zone 405	Zone 406	Zone 407	Zone 408	Zone 409
Pin gris	F	10,30	16,30	11,30	17,80	21,10	23,90	22,50	17,75	22,40	19,90	13,55	20,30	17,15
Sapin, épinettes, pin gris, mélèze	B	5,15	13,35	8,50	15,35	17,45	20,60	19,40	15,30	19,35	13,85	11,70	17,50	11,95
Pin blanc	G	10,55	32,40	10,55	7,20	10,55	19,20	29,35	24,80	20,45	7,20	10,55	10,55	7,20
	H	5,45	16,90	5,35	4,65	5,45	9,65	14,75	12,45	10,25	4,65	5,45	5,45	4,65
	I	4,15	13,10	4,15	4,15	4,15	7,45	11,40	9,60	7,95	4,15	4,15	4,15	4,15
Pin rouge	F	19,45	25,80	16,60	16,10	24,75	25,35	27,25	23,95	23,25	18,10	21,70	16,15	16,10
	G	7,80	24,30	7,80	5,35	7,80	14,25	21,75	18,40	15,15	5,35	7,80	7,80	5,35
	H	4,00	12,60	3,95	3,45	4,00	7,15	10,95	9,25	7,60	3,45	4,00	4,00	3,45
	I	3,15	9,75	3,10	3,10	3,15	5,55	8,45	7,15	5,90	3,10	3,15	3,15	3,10
Pruche, thuya	B	2,50	3,10	2,30	2,20	3,05	3,15	3,40	3,00	2,90	2,10	2,60	2,10	2,10
Pin blanc, pin rouge, pruche, thuya	C	1,30	1,70	1,30	1,30	1,65	1,70	1,85	1,60	1,55	1,10	1,30	0,80	0,80
Chênes, cerisier, noyers, caryers	A	38,20	52,05	23,70	23,70	44,75	60,80	62,85	48,30	53,75	23,70	23,80	23,70	23,70
	B	16,00	25,90	10,95	10,95	21,20	30,85	32,85	23,80	29,05	10,95	10,95	10,95	10,95
	C	6,40	10,35	4,55	4,55	8,50	12,35	13,15	9,50	11,60	4,55	4,55	4,55	4,55
Bouleau jaune, frênes, tilleul, ormes	A	38,20	52,05	21,60	21,05	44,75	60,80	62,85	48,30	53,75	21,05	23,45	21,05	21,05
	B	12,40	20,05	8,15	8,15	16,45	23,95	25,50	18,45	22,50	8,15	8,15	8,15	8,15
	C	4,95	8,00	3,25	3,25	6,55	9,55	10,20	7,35	9,00	3,25	3,25	3,25	3,25
Bouleau blanc	A	38,20	52,05	21,60	21,05	44,75	60,80	62,85	48,30	53,75	21,05	22,35	21,05	21,05
	B	5,30	9,90	5,30	7,10	14,30	20,40	19,35	12,45	18,00	5,10	5,10	5,10	5,10
	C	1,90	3,95	1,90	2,85	5,70	8,15	7,75	4,95	7,20	1,85	1,90	1,85	1,85
Érable à sucre	A	26,50	46,45	13,30	13,30	36,40	47,70	62,80	40,65	34,65	13,30	27,75	13,30	13,30
	B	11,75	20,65	10,15	10,15	16,15	21,20	27,90	18,05	15,40	10,15	10,15	10,15	10,15
	C	2,65	4,65	2,35	2,35	3,65	4,80	6,30	4,10	3,50	2,35	2,35	2,35	2,35
Autres feuillus	B	4,95	8,00	3,70	3,70	6,55	9,55	10,20	7,35	9,00	3,70	3,70	3,70	3,70
	C	2,00	3,70	1,65	1,65	2,80	3,85	5,05	3,10	3,80	1,65	1,65	1,65	1,65
Peupliers	B	2,20	3,60	2,50	3,50	4,00	4,20	4,50	3,30	4,35	3,35	2,05	2,80	2,65
Tous les feuillus (sauf peupliers)	D,E	1,10	3,40	1,10	1,10	2,05	3,15	4,60	2,35	2,15	1,10	1,10	1,10	1,10

1. Les lettres A, B, C, D, E, F, G, H et I correspondent aux niveaux de qualité attribués aux billes de bois selon l'essence, le diamètre, la longueur et les défauts observés sur les découpes et le tronc

(suite)

Essences	Qualité ¹	Valeur marchande (taux unitaire en \$/m ³)												
		Zone 410	Zone 411	Zone 412	Zone 413	Zone 501	Zone 601	Zone 602	Zone 603	Zone 604	Zone 605	Zone 606	Zone 607	Zone 608
Pin gris	F	19,70	16,75	16,45	20,60	13,85	19,40	22,35	22,10	19,70	16,95	16,15	11,70	11,60
Sapin, épinettes, pin gris, mélèze	B	8,50	13,70	13,20	17,75	9,20	16,25	19,30	19,05	16,95	13,45	13,20	10,00	7,40
Pin blanc	G	7,20	7,20	7,20	7,20	10,55	32,65	31,60	18,70	10,55	15,90	27,10	23,85	16,85
	H	4,65	4,65	4,65	4,65	5,45	17,05	15,85	9,40	5,45	8,00	13,60	11,95	8,45
	I	4,15	4,15	4,15	4,15	4,15	13,65	12,25	7,25	4,15	6,15	10,75	9,25	6,55
	I	4,15	4,15	4,15	4,15	4,15	13,65	12,25	7,25	4,15	6,15	10,75	9,25	6,55
Pin rouge	F	16,60	16,10	15,55	16,65	24,45	28,20	28,65	27,70	27,30	25,70	26,75	22,60	22,35
	G	5,35	5,35	5,35	5,35	7,80	24,50	23,40	13,85	7,80	11,80	20,35	17,65	12,50
	H	3,45	3,45	3,45	3,45	4,00	12,75	11,75	6,95	4,00	5,90	10,15	8,90	6,25
	I	3,10	3,10	3,10	3,10	3,15	10,15	9,10	5,40	3,15	4,55	8,00	6,85	4,85
Pruche, thuya	B	1,85	2,10	1,50	1,85	3,10	3,50	3,55	3,45	3,40	3,15	3,30	2,65	2,65
Pin blanc, pin rouge, pruche, thuya	C	0,85	0,80	0,85	1,00	1,55	1,95	2,00	1,90	1,85	1,70	1,80	1,40	1,40
Chênes, cerisier, noyers, caryers	A	23,70	23,70	23,70	23,70	53,20	70,40	69,80	61,10	44,45	40,65	65,20	48,25	39,75
	B	10,95	10,95	10,95	10,95	31,45	37,85	37,65	27,30	23,10	22,70	34,25	25,50	22,30
	C	4,55	4,55	4,55	4,55	12,55	15,15	15,05	10,90	9,25	9,10	13,70	10,20	8,90
Bouleau jaune, frênes, tilleul, ormes	A	21,05	21,05	21,05	21,05	53,20	70,40	69,80	61,10	44,45	40,65	65,20	48,25	39,75
	B	8,15	8,15	8,15	8,15	24,35	29,35	29,20	21,20	17,90	17,60	26,55	19,80	17,30
	C	3,25	3,25	3,25	3,25	9,75	11,75	11,70	8,45	7,15	7,05	10,60	7,90	6,90
Bouleau blanc	A	21,05	21,05	21,05	21,05	53,20	70,40	69,80	61,10	44,45	40,65	65,20	48,25	39,75
	B	5,10	5,10	5,10	5,10	13,10	24,85	23,30	18,85	16,05	11,70	23,40	16,45	11,35
	C	1,85	1,85	1,85	1,85	5,15	9,95	9,30	7,55	6,40	4,70	9,35	6,60	4,55
Érable à sucre	A	13,30	13,30	13,30	13,30	63,90	71,25	67,95	49,30	31,10	37,70	59,00	45,00	37,85
	B	10,15	10,15	10,15	10,15	25,30	28,20	26,90	21,80	13,75	12,65	19,95	15,45	13,00
	C	2,35	2,35	2,35	2,35	5,70	6,35	6,10	4,95	3,10	2,85	4,50	3,50	2,95
Autres feuillus	B	3,70	3,70	3,70	3,70	9,75	11,75	11,70	8,45	7,15	7,05	10,60	7,90	6,90
	C	1,65	1,65	1,65	1,65	3,90	5,10	5,30	4,35	3,10	2,80	4,30	3,15	2,75
Peupliers	B	1,15	1,70	2,10	3,15	3,30	4,85	5,70	5,80	5,10	3,55	4,20	3,60	1,90
Tous les feuillus (sauf peupliers)	D,E	1,10	1,10	1,10	1,10	2,55	4,65	4,85	3,95	2,40	2,30	3,90	2,75	1,35

1. Les lettres A, B, C, D, E, F, G, H et I correspondent aux niveaux de qualité attribués aux billes de bois selon l'essence, le diamètre, la longueur et les défauts observés sur les découpes et le tronc

5 Aménagement forestier

5.3 Tarification forestière (suite)

A) Valeur marchande des bois sur pied dans les forêts publiques,

selon les zones de tarification forestière (du 1er octobre au 31 décembre 2006) (suite)

05.03.04

Qualité ¹		Valeur marchande (taux unitaire en \$/m ³)												
Essences		Zone 609	Zone 610	Zone 701	Zone 702	Zone 703	Zone 704	Zone 705	Zone 706	Zone 707	Zone 708	Zone 709	Zone 710	Zone 711
Pin gris	F	11,90	12,10	18,25	14,15	9,15	9,25	13,85	10,15	8,80	9,10	7,45	10,15	8,60
Sapin, épinettes, pin gris, mélèze	B	10,25	7,10	12,15	4,95	4,45	4,80	6,25	4,15	4,60	5,90	4,95	4,30	2,95
Pin blanc	G	11,25	10,55	34,05	32,80	30,65	28,20	29,15	26,05	18,00	19,75	11,45	10,55	10,55
	H	5,65	5,45	17,95	17,15	15,85	14,15	14,90	12,95	9,05	9,95	5,75	5,45	5,45
	I	4,35	4,15	14,00	13,55	13,00	10,95	11,65	10,15	7,00	7,65	4,45	4,15	4,15
Pin rouge	F	22,35	21,50	28,70	28,70	26,05	27,25	27,75	26,65	26,05	22,90	21,90	21,55	19,45
	G	8,35	7,80	25,50	24,60	23,00	20,90	21,90	19,40	13,35	14,65	8,50	7,80	7,80
	H	4,20	4,00	13,40	12,80	11,80	10,50	11,10	9,65	6,70	7,35	4,25	4,00	4,00
	I	3,25	3,15	10,40	10,05	9,65	8,10	8,65	7,55	5,15	5,70	3,30	3,15	3,15
Pruche, thuya	B	2,65	2,55	3,55	3,55	3,15	3,30	3,40	3,25	3,15	2,65	2,45	2,45	2,05
Pin blanc, pin rouge, pruche, thuya	C	1,40	1,35	2,00	1,95	1,65	1,80	1,85	1,75	1,65	1,40	1,30	1,30	1,10
Chênes, cerisier, noyers, caryers	A	34,15	28,50	73,55	67,95	69,40	44,30	52,05	41,85	33,20	47,05	23,70	23,70	23,70
	B	14,80	12,55	38,75	32,80	31,35	22,20	29,45	22,35	15,90	24,60	10,95	10,95	10,95
	C	5,90	5,00	15,50	13,10	12,55	8,90	11,75	8,95	6,35	9,85	4,55	4,55	4,55
Bouleau jaune, frênes, tilleul, ormes	A	34,15	28,50	73,55	67,95	69,40	44,30	52,05	41,85	33,20	47,05	21,05	21,05	21,05
	B	11,45	9,70	30,05	25,40	24,30	17,20	22,80	17,35	12,30	19,05	8,15	8,15	8,15
	C	4,60	3,90	12,00	10,15	9,70	6,90	9,15	6,95	4,90	7,60	3,25	3,25	3,25
Bouleau blanc	A	34,15	28,50	73,55	67,95	69,40	44,30	52,05	41,85	33,20	47,05	21,05	21,05	21,05
	B	6,10	7,70	24,95	22,65	22,80	16,10	19,40	14,80	11,25	15,45	5,10	5,10	5,10
	C	2,45	3,10	10,00	9,05	9,10	6,45	7,75	5,90	4,50	6,20	1,85	1,85	1,85
Érable à sucre	A	27,75	22,40	75,80	59,50	54,20	38,25	55,80	42,30	27,75	40,45	14,55	15,55	13,30
	B	10,15	10,15	27,60	19,55	17,95	12,40	20,95	14,85	10,15	14,10	10,15	10,15	10,15
	C	2,35	2,35	6,25	4,80	4,65	2,80	4,75	3,35	2,35	3,20	2,35	2,35	2,35
Autres feuillus	B	4,60	3,90	12,00	10,15	9,70	6,90	9,15	6,95	4,95	7,60	3,70	3,70	3,70
	C	1,85	1,65	5,70	4,65	4,45	2,75	3,65	2,75	1,95	3,10	1,65	1,65	1,65
Peupliers	B	2,60	3,45	3,60	3,65	2,90	3,00	2,95	2,10	2,10	2,60	1,70	1,95	1,35
Tous les feuillus (sauf peupliers)	D,E	1,10	1,30	5,20	4,20	4,05	2,00	1,50	1,10	1,10	2,25	1,10	1,10	1,10

1. Les lettres A, B, C, D, E, F, G, H et I correspondent aux niveaux de qualité attribués aux billes de bois selon l'essence, le diamètre, la longueur et les défauts observés sur les découpes et le tronc

(suite)

Qualité ¹		Valeur marchande (taux unitaire en \$/m ³)												
		Zone 712	Zone 801	Zone 802	Zone 803	Zone 804	Zone 805	Zone 806	Zone 807	Zone 808	Zone 809	Zone 810	Zone 811	Zone 812
Essences														
Pin gris	F	9,15	10,50	14,20	11,80	7,50	7,55	11,90	17,70	10,10	10,10	13,45	11,90	14,00
Sapin, épinettes, pin gris, mélèze	B	2,95	4,20	8,50	9,50	2,95	2,95	7,75	15,30	7,40	5,75	4,15	10,25	7,30
Pin blanc	G	10,55	24,55	22,90	31,55	28,20	23,00	24,95	28,00	18,40	10,55	10,55	18,95	13,80
	H	5,45	12,10	11,50	16,35	14,30	11,55	12,55	14,15	9,25	5,45	5,45	9,50	6,95
	I	4,15	9,55	8,90	13,95	11,95	8,95	9,70	11,65	7,15	4,15	4,15	7,35	5,35
Pin rouge	F	20,95	25,10	25,15	25,15	25,10	25,10	24,20	23,35	25,00	23,60	21,10	21,70	19,50
	G	7,80	18,20	17,00	23,65	21,15	17,05	18,50	21,05	13,65	7,80	7,80	14,05	10,25
	H	4,00	9,05	8,55	12,20	10,65	8,55	9,30	10,60	6,85	4,00	4,00	7,05	5,15
	I	3,15	7,05	6,60	10,35	8,90	6,60	7,20	8,65	5,30	3,15	3,15	5,45	4,00
Pruche, thuya	B	2,35	3,00	3,00	2,90	3,00	3,00	2,80	2,65	3,00	2,75	2,25	2,30	1,75
Pin blanc, pin rouge, pruche, thuya	C	1,25	1,60	1,60	1,50	1,60	1,60	1,50	1,40	1,55	1,45	1,25	1,25	1,00
Chênes, cerisier, noyers, caryers	A	23,70	38,25	41,00	64,65	56,80	33,10	40,10	48,20	37,80	26,75	23,70	38,45	28,15
	B	10,95	20,70	19,25	32,55	31,45	18,30	18,75	19,30	18,75	13,00	10,95	13,60	11,30
	C	4,55	8,30	7,70	13,00	12,55	7,35	7,50	7,70	7,50	5,20	4,55	5,45	4,55
Bouleau jaune, frênes, tilleul, ormes	A	21,05	38,25	41,00	64,65	56,80	33,10	40,10	48,20	37,80	26,75	21,05	38,45	28,15
	B	8,15	16,05	14,90	25,25	24,35	14,20	14,55	14,95	14,55	10,05	8,15	10,55	8,60
	C	3,25	6,40	5,95	10,10	9,75	5,70	5,80	6,00	5,80	4,00	3,25	4,20	3,40
Bouleau blanc	A	21,05	38,25	41,00	64,65	56,80	33,10	40,10	48,20	37,80	26,75	21,05	38,45	27,45
	B	5,10	14,20	15,75	20,90	21,20	10,75	10,60	12,20	10,30	6,75	5,30	10,65	5,75
	C	1,85	5,70	6,30	8,35	8,50	4,30	4,25	4,90	4,10	2,60	1,90	4,25	2,30
Érable à sucre	A	13,30	37,60	34,15	63,30	50,25	36,65	31,65	35,70	27,75	15,30	13,30	27,75	22,65
	B	10,15	12,75	11,45	22,00	16,85	13,50	10,95	12,85	10,15	10,15	10,15	10,15	10,15
	C	2,35	2,90	2,60	4,95	3,80	3,05	2,50	2,90	2,35	2,35	2,35	2,35	2,35
Autres feuillus	B	3,70	6,40	5,95	10,10	9,75	5,70	5,80	6,00	5,80	4,05	3,70	4,20	3,70
	C	1,65	2,55	2,55	4,30	3,90	2,25	2,45	2,65	2,35	1,65	1,65	1,70	1,65
Peupliers	B	1,15	3,90	4,70	5,35	4,25	2,75	3,75	4,80	3,45	1,70	1,25	3,40	2,20
Tous les feuillus (sauf peupliers)	D,E	1,10	1,10	1,10	3,25	1,90	1,10	1,10	1,10	1,10	1,10	1,10	1,10	1,10

1. Les lettres A, B, C, D, E, F, G, H et I correspondent aux niveaux de qualité attribués aux billes de bois selon l'essence, le diamètre, la longueur et les défauts observés sur les découpes et le tronc

5 Aménagement forestier

5.3 Tarification forestière (suite)

A) Valeur marchande des bois sur pied dans les forêts publiques,

selon les zones de tarification forestière (du 1er octobre au 31 décembre 2006) (suite)

05.03.04

Qualité ¹		Valeur marchande (taux unitaire en \$/m ³)												
Essences		Zone 813	Zone 814	Zone 815	Zone 816	Zone 817	Zone 818	Zone 819	Zone 820	Zone 821	Zone 822	Zone 823	Zone 824	Zone 825
Pin gris	F	14,25	16,10	16,80	18,75	12,85	12,70	20,20	23,65	21,35	16,95	19,00	15,05	19,55
Sapin, épinettes, pin gris, mélèze	B	11,10	9,30	13,25	16,15	8,00	10,85	17,45	20,40	17,70	13,45	10,60	12,85	16,85
Pin blanc	G	15,15	10,55	10,55	10,55	10,55	13,10	17,45	10,55	7,65	7,20	7,20	7,20	7,20
	H	7,60	5,45	5,45	5,45	5,45	6,60	8,75	5,45	4,65	4,65	4,65	4,65	4,65
	I	5,90	4,15	4,15	4,15	4,15	5,10	6,75	4,15	4,15	4,15	4,15	4,15	4,15
Pin rouge	F	19,85	21,00	19,55	19,40	19,55	19,20	18,25	17,70	17,45	17,95	17,10	15,65	17,20
	G	11,25	7,80	7,80	7,80	7,80	9,70	12,95	7,80	5,65	5,35	5,35	5,35	5,35
	H	5,65	4,00	4,00	4,00	4,00	4,90	6,50	4,00	3,45	3,45	3,45	3,45	3,45
	I	4,35	3,15	3,15	3,15	3,15	3,75	5,00	3,15	3,10	3,10	3,10	3,10	3,10
Pruche, thuya	B	1,90	2,20	1,95	1,80	1,80	1,70	1,55	1,50	1,55	1,70	1,50	1,20	1,50
Pin blanc, pin rouge, pruche, thuya	C	1,10	1,25	1,10	1,10	1,00	1,00	0,95	0,95	0,95	1,00	0,95	0,85	0,95
Chênes, cerisier, noyers, caryers	A	23,70	23,70	23,70	23,70	23,70	23,80	29,05	23,70	23,70	23,70	23,70	23,70	23,70
	B	10,95	10,95	10,95	10,95	10,95	10,95	10,95	10,95	10,95	10,95	10,95	10,95	10,95
	C	4,55	4,55	4,55	4,55	4,55	4,55	4,55	4,55	4,55	4,55	4,55	4,55	4,55
Bouleau jaune, frênes, tilleul, ormes	A	21,65	21,05	21,05	21,05	21,05	23,45	29,05	21,05	21,05	21,05	21,05	21,05	21,05
	B	8,15	8,15	8,15	8,15	8,15	8,15	8,15	8,15	8,15	8,15	8,15	8,15	8,15
	C	3,25	3,25	3,25	3,25	3,25	3,25	3,25	3,25	3,25	3,25	3,25	3,25	3,25
Bouleau blanc	A	21,65	21,05	21,05	21,05	21,05	22,80	29,05	21,05	21,05	21,05	21,05	21,05	21,05
	B	5,30	5,10	5,10	5,10	5,10	5,30	7,65	6,45	5,10	5,10	5,10	5,10	5,10
	C	1,90	1,85	1,85	1,85	1,85	2,15	3,05	2,60	1,85	1,85	1,85	1,85	1,85
Érable à sucre	A	14,75	13,30	13,30	13,30	13,30	20,60	24,35	13,30	13,30	13,30	13,30	13,30	13,30
	B	10,15	10,15	10,15	10,15	10,15	10,15	10,15	10,15	10,15	10,15	10,15	10,15	10,15
	C	2,35	2,35	2,35	2,35	2,35	2,35	2,35	2,35	2,35	2,35	2,35	2,35	2,35
Autres feuillus	B	3,70	3,70	3,70	3,70	3,70	3,70	3,70	3,70	3,70	3,70	3,70	3,70	3,70
	C	1,65	1,65	1,65	1,65	1,65	1,65	1,65	1,65	1,65	1,65	1,65	1,65	1,65
Peupliers	B	2,65	1,15	2,55	3,45	1,80	2,65	3,90	4,20	3,25	2,60	1,80	1,50	2,00
Tous les feuillus (sauf peupliers)	D,E	1,10	1,10	1,10	1,10	1,10	1,10	1,10	1,10	1,10	1,10	1,10	1,10	1,10

1. Les lettres A, B, C, D, E, F, G, H et I correspondent aux niveaux de qualité attribués aux billes de bois selon l'essence, le diamètre, la longueur et les défauts observés sur les découpes et le tronc

(suite)

Qualité ¹		Valeur marchande (taux unitaire en \$/m ³)												
Essences		Zone 826	Zone 827	Zone 828	Zone 829	Zone 830	Zone 831	Zone 832	Zone 833	Zone 834	Zone 835	Zone 836	Zone 837	Zone 838
Pin gris	F	25,40	21,40	19,05	19,90	19,60	21,45	20,55	12,35	19,00	18,95	21,50	13,60	12,65
Sapin, épinettes, pin gris, mélèze	B	21,90	18,45	16,05	15,80	13,20	16,00	10,50	7,10	16,40	16,35	18,55	11,70	10,55
Pin blanc	G	8,00	7,20	7,20	7,20	7,80	10,55	8,40	7,20	7,20	7,20	7,20	7,20	7,20
	H	4,65	4,65	4,65	4,65	4,65	5,30	4,65	4,65	4,65	4,65	4,65	4,65	4,65
	I	4,15	4,15	4,15	4,15	4,15	4,15	4,15	4,15	4,15	4,15	4,15	4,15	4,15
Pin rouge	F	17,50	16,85	17,20	17,15	17,10	17,65	17,00	14,95	16,55	16,35	15,50	15,30	15,15
	G	5,90	5,35	5,35	5,35	5,80	7,80	6,25	5,35	5,35	5,35	5,35	5,35	5,35
	H	3,45	3,45	3,45	3,45	3,45	3,95	3,45	3,45	3,45	3,45	3,45	3,45	3,45
	I	3,10	3,10	3,10	3,10	3,10	3,10	3,10	3,10	3,10	3,10	3,10	3,10	3,10
Pruche, thuya	B	1,55	1,40	1,50	1,50	1,35	1,45	1,35	1,20	1,35	1,30	1,20	1,20	1,20
Pin blanc, pin rouge, pruche, thuya	C	0,95	0,90	0,95	0,95	0,95	0,95	0,95	0,95	0,90	0,90	0,85	0,85	0,80
Chênes, cerisier, noyers, caryers	A	23,70	23,70	23,70	23,70	23,70	23,70	23,70	23,70	23,70	23,70	23,70	23,70	23,70
	B	10,95	10,95	10,95	10,95	10,95	10,95	10,95	10,95	10,95	10,95	10,95	10,95	10,95
	C	4,55	4,55	4,55	4,55	4,55	4,55	4,55	4,55	4,55	4,55	4,55	4,55	4,55
Bouleau jaune, frênes, tilleul, ormes	A	21,05	21,05	21,05	21,05	21,05	21,05	21,05	21,05	21,05	21,05	21,05	21,05	21,05
	B	8,15	8,15	8,15	8,15	8,15	8,15	8,15	8,15	8,15	8,15	8,15	8,15	8,15
	C	3,25	3,25	3,25	3,25	3,25	3,25	3,25	3,25	3,25	3,25	3,25	3,25	3,25
Bouleau blanc	A	21,05	21,05	21,05	21,05	21,05	21,05	21,05	21,05	21,05	21,05	21,05	21,05	21,05
	B	5,10	5,10	5,10	5,10	5,10	6,70	6,75	5,10	5,10	5,10	5,10	5,10	5,10
	C	1,85	1,85	1,85	1,85	1,90	2,60	2,60	1,85	1,85	1,85	1,85	1,85	1,85
Érable à sucre	A	13,30	13,30	13,30	13,30	13,30	13,30	13,30	13,30	13,30	13,30	13,30	13,30	13,30
	B	10,15	10,15	10,15	10,15	10,15	10,15	10,15	10,15	10,15	10,15	10,15	10,15	10,15
	C	2,35	2,35	2,35	2,35	2,35	2,35	2,35	2,35	2,35	2,35	2,35	2,35	2,35
Autres feuillus	B	3,70	3,70	3,70	3,70	3,70	3,70	3,70	3,70	3,70	3,70	3,70	3,70	3,70
	C	1,65	1,65	1,65	1,65	1,65	1,65	1,65	1,65	1,65	1,65	1,65	1,65	1,65
Peupliers	B	3,10	2,45	3,50	3,15	3,20	3,65	3,10	1,30	2,05	2,10	1,40	1,15	1,55
Tous les feuillus (sauf peupliers)	D,E	1,10	1,10	1,10	1,10	1,10	1,10	1,10	1,10	1,10	1,10	1,10	1,10	1,10

1. Les lettres A, B, C, D, E, F, G, H et I correspondent aux niveaux de qualité attribués aux billes de bois selon l'essence, le diamètre, la longueur et les défauts observés sur les découpes et le tronc

5 Aménagement forestier

5.3 Tarification forestière (suite)

A) Valeur marchande des bois sur pied dans les forêts publiques,

selon les zones de tarification forestière (du 1er octobre au 31 décembre 2006) (suite)

05.03.04

Qualité ¹		Valeur marchande (taux unitaire en \$/m ³)												
Essences		Zone 839	Zone 840	Zone 841	Zone 842	Zone 901	Zone 902	Zone 903	Zone 904	Zone 905	Zone 906	Zone 907	Zone 908	Zone 909
Pin gris	F	8,25	9,85	5,85	5,20	13,75	14,00	14,80	15,70	14,85	19,10	16,25	16,85	11,70
Sapin, épinettes, pin gris, mélèze	B	7,15	4,30	5,05	2,95	11,85	11,60	11,90	13,55	12,80	16,45	14,00	14,55	10,10
Pin blanc	G	7,20	7,20	7,20	7,20	7,20	7,20	7,20	7,20	7,20	7,20	7,20	7,20	7,20
	H	4,65	4,65	4,65	4,65	4,65	4,65	4,65	4,65	4,65	4,65	4,65	4,65	4,65
	I	4,15	4,15	4,15	4,15	4,15	4,15	4,15	4,15	4,15	4,15	4,15	4,15	4,15
Pin rouge	F	14,90	15,10	14,90	14,90	14,90	14,95	14,90	14,90	14,90	14,90	14,90	14,90	14,90
	G	5,35	5,35	5,35	5,35	5,35	5,35	5,35	5,35	5,35	5,35	5,35	5,35	5,35
	H	3,45	3,45	3,45	3,45	3,45	3,45	3,45	3,45	3,45	3,45	3,45	3,45	3,45
	I	3,10	3,10	3,10	3,10	3,10	3,10	3,10	3,10	3,10	3,10	3,10	3,10	3,10
Pruche, thuya	B	1,20	1,20	1,20	1,20	1,50	1,70	1,50	1,45	1,30	1,45	1,45	1,20	1,20
Pin blanc, pin rouge, pruche, thuya	C	1,00	0,90	0,70	0,85	1,15	1,20	1,15	1,15	1,05	1,15	1,15	1,00	0,70
Chênes, cerisier, noyers, caryers	A	23,70	23,70	23,70	23,70	23,70	23,70	23,70	23,70	23,70	23,70	23,70	23,70	23,70
	B	10,95	10,95	10,95	10,95	10,95	10,95	10,95	10,95	10,95	10,95	10,95	10,95	10,95
	C	4,55	4,55	4,55	4,55	4,55	4,55	4,55	4,55	4,55	4,55	4,55	4,55	4,55
Bouleau jaune, frênes, tilleul, ormes	A	21,05	21,05	21,05	21,05	21,05	21,05	21,05	21,05	21,05	21,05	21,05	21,05	21,05
	B	8,15	8,15	8,15	8,15	8,15	8,15	8,15	8,15	8,15	8,15	8,15	8,15	8,15
	C	3,25	3,25	3,25	3,25	3,25	3,25	3,25	3,25	3,25	3,25	3,25	3,25	3,25
Bouleau blanc	A	21,05	21,05	21,05	21,05	21,05	21,05	21,05	21,05	21,05	21,05	21,05	21,05	21,05
	B	5,10	5,10	5,10	5,10	5,30	5,10	5,10	5,10	5,10	5,10	5,10	5,10	5,10
	C	1,85	1,85	1,85	1,85	1,90	1,85	1,85	1,85	1,85	1,85	1,85	1,85	1,85
Érable à sucre	A	13,30	13,30	13,30	13,30	13,30	13,30	13,30	13,30	13,30	13,30	13,30	13,30	13,30
	B	10,15	10,15	10,15	10,15	10,15	10,15	10,15	10,15	10,15	10,15	10,15	10,15	10,15
	C	2,35	2,35	2,35	2,35	2,35	2,35	2,35	2,35	2,35	2,35	2,35	2,35	2,35
Autres feuillus	B	3,70	3,70	3,70	3,70	3,70	3,70	3,70	3,70	3,70	3,70	3,70	3,70	3,70
	C	1,65	1,65	1,65	1,65	1,65	1,65	1,65	1,65	1,65	1,65	1,65	1,65	1,65
Peupliers	B	1,15	1,15	1,40	1,15	2,50	2,75	2,40	1,15	1,15	1,15	1,15	1,15	1,15
Tous les feuillus (sauf peupliers)	D,E	1,10	1,10	1,10	1,10	1,10	1,10	1,10	1,10	1,10	1,10	1,10	1,10	1,10

1. Les lettres A, B, C, D, E, F, G, H et I correspondent aux niveaux de qualité attribués aux billes de bois selon l'essence, le diamètre, la longueur et les défauts observés sur les découpes et le tronc

(suite)

Essences	Qualité ¹	Valeur marchande (taux unitaire en \$/m ³)												
		Zone 910	Zone 911	Zone 912	Zone 913	Zone 914	Zone 915	Zone 916	Zone 917	Zone 918	Zone 919	Zone 920	Zone 921	Zone 922
Pin gris	F	6,70	7,40	11,10	7,35	9,30	8,45	4,25	3,95	3,90	3,90	3,40	3,70	3,40
Sapin, épinettes, pin gris, mélèze	B	5,75	6,00	8,95	6,35	5,75	5,70	3,00	2,95	2,95	2,95	2,95	2,95	2,95
Pin blanc	G	7,20	7,20	7,20	7,20	7,20	7,20	7,20	7,20	7,20	7,20	7,20	7,20	7,20
	H	4,65	4,65	4,65	4,65	4,65	4,65	4,65	4,65	4,65	4,65	4,65	4,65	4,65
	I	4,15	4,15	4,15	4,15	4,15	4,15	4,15	4,15	4,15	4,15	4,15	4,15	4,15
Pin rouge	F	14,90	14,90	14,90	14,90	14,90	14,90	14,90	14,90	14,90	14,90	14,90	14,90	14,90
	G	5,35	5,35	5,35	5,35	5,35	5,35	5,35	5,35	5,35	5,35	5,35	5,35	5,35
	H	3,45	3,45	3,45	3,45	3,45	3,45	3,45	3,45	3,45	3,45	3,45	3,45	3,45
	I	3,10	3,10	3,10	3,10	3,10	3,10	3,10	3,10	3,10	3,10	3,10	3,10	3,10
Pruche, thuya	B	1,20	1,20	1,20	1,20	1,20	1,20	1,20	1,20	1,20	1,20	1,20	1,20	1,20
Pin blanc, pin rouge, pruche, thuya	C	0,70	0,70	0,85	0,70	0,75	0,70	0,70	0,70	0,70	0,70	0,70	0,70	0,70
Chênes, cerisier, noyers, caryers	A	23,70	23,70	23,70	23,70	23,70	23,70	23,70	23,70	23,70	23,70	23,70	23,70	23,70
	B	10,95	10,95	10,95	10,95	10,95	10,95	10,95	10,95	10,95	10,95	10,95	10,95	10,95
	C	4,55	4,55	4,55	4,55	4,55	4,55	4,55	4,55	4,55	4,55	4,55	4,55	4,55
Bouleau jaune, frênes, tilleul, ormes	A	21,05	21,05	21,05	21,05	21,05	21,05	21,05	21,05	21,05	21,05	21,05	21,05	21,05
	B	8,15	8,15	8,15	8,15	8,15	8,15	8,15	8,15	8,15	8,15	8,15	8,15	8,15
	C	3,25	3,25	3,25	3,25	3,25	3,25	3,25	3,25	3,25	3,25	3,25	3,25	3,25
Bouleau blanc	A	21,05	21,05	21,05	21,05	21,05	21,05	21,05	21,05	21,05	21,05	21,05	21,05	21,05
	B	5,10	5,10	5,10	5,10	5,10	5,10	5,10	5,10	5,10	5,10	5,10	5,10	5,10
	C	1,85	1,85	1,85	1,85	1,85	1,85	1,85	1,85	1,85	1,85	1,85	1,85	1,85
Érable à sucre	A	13,30	13,30	13,30	13,30	13,30	13,30	13,30	13,30	13,30	13,30	13,30	13,30	13,30
	B	10,15	10,15	10,15	10,15	10,15	10,15	10,15	10,15	10,15	10,15	10,15	10,15	10,15
	C	2,35	2,35	2,35	2,35	2,35	2,35	2,35	2,35	2,35	2,35	2,35	2,35	2,35
Autres feuillus	B	3,70	3,70	3,70	3,70	3,70	3,70	3,70	3,70	3,70	3,70	3,70	3,70	3,70
	C	1,65	1,65	1,65	1,65	1,65	1,65	1,65	1,65	1,65	1,65	1,65	1,65	1,65
Peupliers	B	1,15	1,15	1,15	1,15	1,15	1,15	1,15	1,15	1,15	1,15	1,15	1,15	1,15
Tous les feuillus (sauf peupliers)	D,E	1,10	1,10	1,10	1,10	1,10	1,10	1,10	1,10	1,10	1,10	1,10	1,10	1,10

1. Les lettres A, B, C, D, E, F, G, H et I correspondent aux niveaux de qualité attribués aux billes de bois selon l'essence, le diamètre, la longueur et les défauts observés sur les découpes et le tronc

5 Aménagement forestier

5.3 Tarification forestière (suite)

A) Valeur marchande des bois sur pied dans les forêts publiques,

selon les zones de tarification forestière (du 1er octobre au 31 décembre 2006) (suite)

05.03.04

Essences	Qualité ¹	Valeur marchande (taux unitaire en \$/m ³)				
		Zone 923	Zone 924	Zone 925	Zone 926	Zone 999
Pin gris	F	4,75	3,40	3,40	3,40	3,90
Sapin, épinettes, pin gris, mélèze	B	3,90	2,95	2,95	2,95	2,95
Pin blanc	G	7,20	7,20	7,20	7,20	7,20
	H	4,65	4,65	4,65	4,65	4,65
	I	4,15	4,15	4,15	4,15	4,15
Pin rouge	F	14,90	14,90	14,90	14,90	14,90
	G	5,35	5,35	5,35	5,35	5,35
	H	3,45	3,45	3,45	3,45	3,45
	I	3,10	3,10	3,10	3,10	3,10
Pruche, thuya	B	1,20	1,20	1,20	1,20	1,20
Pin blanc, pin rouge, pruche, thuya	C	0,70	0,70	0,70	0,70	0,70
Chênes, cerisier, noyers, caryers	A	23,70	23,70	23,70	23,70	23,70
	B	10,95	10,95	10,95	10,95	10,95
	C	4,55	4,55	4,55	4,55	4,55
Bouleau jaune, frênes, tilleul, ormes	A	21,05	21,05	21,05	21,05	21,05
	B	8,15	8,15	8,15	8,15	8,15
	C	3,25	3,25	3,25	3,25	3,25
Bouleau blanc	A	21,05	21,05	21,05	21,05	21,05
	B	5,10	5,10	5,10	5,10	5,10
	C	1,85	1,85	1,85	1,85	1,85
Érable à sucre	A	13,30	13,30	13,30	13,30	13,30
	B	10,15	10,15	10,15	10,15	10,15
	C	2,35	2,35	2,35	2,35	2,35
Autres feuillus	B	3,70	3,70	3,70	3,70	3,70
	C	1,65	1,65	1,65	1,65	1,65
Peupliers	B	1,15	1,15	1,15	1,15	1,15
Tous les feuillus (sauf peupliers)	D,E	1,10	1,10	1,10	1,10	1,10

1. Les lettres A, B, C, D, E, F, G, H et I correspondent aux niveaux de qualité attribués aux billes de bois selon l'essence, le diamètre, la longueur et les défauts observés sur les découpes et le tronc

5 Aménagement forestier

5.3 Tarification forestière (suite)

A) Valeur marchande des bois sur pied dans les forêts publiques, selon les zones de tarification forestière (du 1er janvier au 31 mars 2007)

05.03.05

Qualité ¹		Valeur marchande (taux unitaire en \$/m ³)												
Essences		Zone 101	Zone 102	Zone 103	Zone 104	Zone 111	Zone 112	Zone 113	Zone 114	Zone 115	Zone 116	Zone 117	Zone 201	Zone 202
Pin gris	F	13,55	13,40	14,30	14,10	10,85	12,00	7,55	8,60	10,00	12,25	13,15	20,30	17,95
Sapin, épinettes, pin gris, mélèze	B	10,50	10,40	11,10	10,95	8,20	9,30	3,85	4,95	6,80	9,50	10,20	15,75	12,30
Pin blanc	G	8,20	7,25	7,25	7,25	7,25	7,25	7,25	7,25	7,25	7,25	7,25	10,55	10,55
	H	4,65	4,65	4,65	4,65	4,65	4,65	4,65	4,65	4,65	4,65	4,65	5,45	5,45
	I	4,15	4,15	4,15	4,15	4,15	4,15	4,15	4,15	4,15	4,15	4,15	4,15	4,15
Pin rouge	F	20,60	16,40	16,30	16,30	15,45	15,45	15,40	15,40	15,45	15,45	15,45	20,20	20,20
	G	6,10	5,35	5,35	5,35	5,35	5,35	5,35	5,35	5,35	5,35	5,35	7,80	7,80
	H	3,45	3,45	3,45	3,45	3,45	3,45	3,45	3,45	3,45	3,45	3,45	4,00	4,00
	I	3,15	3,15	3,15	3,15	3,15	3,15	3,15	3,15	3,15	3,15	3,15	3,15	3,15
Pruche, thuya	B	2,40	2,05	2,05	2,05	1,90	1,90	1,90	1,90	1,90	1,90	1,90	2,20	2,20
Pin blanc, pin rouge, pruche, thuya	C	1,20	1,05	1,05	1,05	1,05	1,05	1,05	1,05	1,05	1,05	1,05	1,15	1,15
Chênes, cerisier, noyers, caryers	A	53,10	44,55	35,50	32,85	23,85	23,75	23,75	23,75	23,75	26,00	23,75	28,60	23,85
	B	27,80	22,70	18,15	16,75	11,90	10,95	10,95	10,95	10,95	13,05	10,95	13,25	10,95
	C	11,10	9,10	7,30	6,75	4,75	4,55	4,55	4,55	4,55	5,15	4,55	5,30	4,55
Bouleau jaune, frênes, tilleul, ormes	A	53,10	43,85	34,75	32,15	23,55	21,10	21,10	21,10	21,10	26,00	21,10	28,60	23,50
	B	21,55	17,50	13,95	12,90	9,25	8,15	8,15	8,15	8,15	9,60	8,15	10,30	8,15
	C	8,60	7,00	5,60	5,15	3,65	3,25	3,25	3,25	3,25	3,65	3,25	4,10	3,25
Bouleau blanc	A	53,10	42,75	33,70	31,10	22,00	21,10	21,10	21,10	21,10	22,00	21,10	28,60	22,05
	B	13,40	9,80	9,30	9,20	5,10	5,10	5,10	5,10	5,10	6,75	5,10	6,90	6,00
	C	5,35	3,90	3,70	3,65	1,85	1,85	1,85	1,85	1,85	2,60	1,85	2,75	2,40
Érable à sucre	A	54,50	45,20	37,45	42,85	15,25	13,30	13,30	13,30	13,30	27,80	13,30	13,30	13,30
	B	22,60	18,75	15,55	16,20	10,15	10,15	10,15	10,15	10,15	10,15	10,15	10,15	10,15
	C	5,10	4,25	3,50	3,85	2,35	2,35	2,35	2,35	2,35	2,35	2,35	2,35	2,35
Autres feuillus	B	8,60	7,15	5,75	5,30	3,70	3,70	3,70	3,70	3,70	4,05	3,70	4,10	3,70
	C	3,70	2,90	2,40	2,40	1,65	1,65	1,65	1,65	1,65	1,65	1,65	1,65	1,65
Peupliers	B	3,50	2,90	3,40	3,30	2,30	2,70	2,10	1,60	1,65	2,90	2,50	3,60	3,45
Tous les feuillus (sauf peupliers)	D,E	1,10	1,10	1,10	1,10	1,10	1,10	1,10	1,10	1,10	1,10	1,10	1,10	1,10

1. Les lettres A, B, C, D, E, F, G, H et I correspondent aux niveaux de qualité attribués aux billes de bois selon l'essence, le diamètre, la longueur et les défauts observés sur les découpes et le tronc

(suite)

Essences	Qualité ¹	Valeur marchande (taux unitaire en \$/m ³)												
		Zone 203	Zone 204	Zone 205	Zone 206	Zone 207	Zone 208	Zone 209	Zone 210	Zone 211	Zone 212	Zone 213	Zone 214	Zone 215
Pin gris	F	22,85	23,65	24,00	25,35	23,30	22,20	16,35	17,25	17,00	23,50	26,70	23,90	20,40
Sapin, épinettes, pin gris, mélèze	B	17,75	15,60	18,60	13,50	18,10	17,25	12,70	13,40	13,20	18,20	20,70	18,55	15,80
Pin blanc	G	10,55	10,55	9,50	7,50	7,25	7,25	7,25	7,25	7,25	7,25	7,25	7,25	7,25
	H	5,45	5,45	4,75	4,65	4,65	4,65	4,65	4,65	4,65	4,65	4,65	4,65	4,65
	I	4,15	4,15	4,15	4,15	4,15	4,15	4,15	4,15	4,15	4,15	4,15	4,15	4,15
Pin rouge	F	19,65	18,00	18,80	18,05	17,95	17,20	16,55	15,45	16,45	17,30	17,95	17,70	15,80
	G	7,80	7,80	7,05	5,55	5,35	5,35	5,35	5,35	5,35	5,35	5,35	5,35	5,35
	H	4,00	4,00	3,55	3,45	3,45	3,45	3,45	3,45	3,45	3,45	3,45	3,45	3,45
	I	3,15	3,15	3,15	3,15	3,15	3,15	3,15	3,15	3,15	3,15	3,15	3,15	3,15
Pruche, thuya	B	2,30	1,80	1,95	1,80	1,80	1,75	1,75	1,30	1,50	1,75	1,80	1,75	1,25
Pin blanc, pin rouge, pruche, thuya	C	1,20	0,95	1,05	1,00	0,95	1,00	1,05	0,95	0,95	1,00	1,00	0,90	0,85
Chênes, cerisier, noyers, caryers	A	42,25	25,65	23,85	34,40	23,75	23,75	23,75	23,75	23,75	23,75	23,75	23,75	23,75
	B	11,35	11,05	10,95	12,10	10,95	11,30	10,95	10,95	10,95	11,20	10,95	10,95	10,95
	C	4,55	4,55	4,55	4,85	4,55	4,65	4,55	4,55	4,55	4,55	4,55	4,55	4,55
Bouleau jaune, frênes, tilleul, ormes	A	42,45	25,65	23,50	33,65	21,10	21,10	21,10	21,10	21,10	21,10	21,10	21,10	21,10
	B	8,80	8,55	8,15	9,35	8,15	8,50	8,15	8,15	8,15	8,50	8,15	8,15	8,15
	C	3,50	3,40	3,25	3,75	3,25	3,30	3,25	3,25	3,25	3,30	3,25	3,25	3,25
Bouleau blanc	A	41,40	25,65	23,50	32,60	21,10	21,10	21,10	21,10	21,10	21,10	21,10	21,10	21,10
	B	10,85	6,75	5,30	7,80	5,10	7,95	5,30	5,10	5,30	7,25	5,55	5,10	5,10
	C	4,30	2,70	1,95	3,10	1,90	3,15	1,90	1,85	1,90	2,90	2,20	1,85	1,85
Érable à sucre	A	13,30	13,30	13,30	13,30	13,30	13,30	13,30	13,30	13,30	13,30	13,30	13,30	13,30
	B	10,15	10,15	10,15	10,15	10,15	10,15	10,15	10,15	10,15	10,15	10,15	10,15	10,15
	C	2,35	2,35	2,35	2,35	2,35	2,35	2,35	2,35	2,35	2,35	2,35	2,35	2,35
Autres feuillus	B	3,70	3,70	3,70	3,75	3,70	3,70	3,70	3,70	3,70	3,70	3,70	3,70	3,70
	C	1,65	1,65	1,65	2,00	1,65	1,65	1,65	1,65	1,65	1,65	1,65	1,65	1,65
Peupliers	B	3,75	3,40	4,45	4,25	3,60	3,80	3,25	2,40	2,40	3,50	3,85	3,20	2,50
Tous les feuillus (sauf peupliers)	D,E	1,40	1,10	1,10	1,80	1,10	1,45	1,10	1,10	1,10	1,35	1,10	1,10	1,10

1. Les lettres A, B, C, D, E, F, G, H et I correspondent aux niveaux de qualité attribués aux billes de bois selon l'essence, le diamètre, la longueur et les défauts observés sur les découpes et le tronc

5 Aménagement forestier

5.3 Tarification forestière (suite)

A) Valeur marchande des bois sur pied dans les forêts publiques,

selon les zones de tarification forestière (du 1er janvier au 31 mars 2007) (suite)

05.03.05

Qualité ¹		Valeur marchande (taux unitaire en \$/m ³)												
Essences		Zone 216	Zone 217	Zone 218	Zone 219	Zone 220	Zone 221	Zone 222	Zone 223	Zone 224	Zone 225	Zone 226	Zone 227	Zone 228
Pin gris	F	18,85	15,05	15,50	17,00	14,80	18,40	23,95	19,15	19,80	21,20	15,70	12,60	10,00
Sapin, épinettes, pin gris, mélèze	B	14,60	10,35	12,00	13,20	11,50	14,30	18,60	14,85	15,35	16,45	12,15	8,45	7,80
Pin blanc	G	7,25	7,25	7,25	7,25	7,25	7,25	7,25	7,25	7,25	7,25	7,25	7,25	7,25
	H	4,65	4,65	4,65	4,65	4,65	4,65	4,65	4,65	4,65	4,65	4,65	4,65	4,65
	I	4,15	4,15	4,15	4,15	4,15	4,15	4,15	4,15	4,15	4,15	4,15	4,15	4,15
Pin rouge	F	15,60	16,35	15,55	15,60	15,55	15,45	17,35	15,60	15,45	16,50	15,40	15,40	15,40
	G	5,35	5,35	5,35	5,35	5,35	5,35	5,35	5,35	5,35	5,35	5,35	5,35	5,35
	H	3,45	3,45	3,45	3,45	3,45	3,45	3,45	3,45	3,45	3,45	3,45	3,45	3,45
	I	3,15	3,15	3,15	3,15	3,15	3,15	3,15	3,15	3,15	3,15	3,15	3,15	3,15
Pruche, thuya	B	1,10	1,10	1,05	1,05	1,05	1,05	1,65	1,15	1,10	1,50	1,05	1,05	1,05
Pin blanc, pin rouge, pruche, thuya	C	0,75	0,70	0,80	0,75	0,75	0,80	0,85	0,85	0,80	0,95	0,80	0,75	0,60
Chênes, cerisier, noyers, caryers	A	23,75	23,75	23,75	23,75	23,75	23,75	23,75	23,75	23,75	23,75	23,75	23,75	23,75
	B	10,95	10,95	10,95	10,95	10,95	10,95	10,95	10,95	10,95	10,95	10,95	10,95	10,95
	C	4,55	4,55	4,55	4,55	4,55	4,55	4,55	4,55	4,55	4,55	4,55	4,55	4,55
Bouleau jaune, frênes, tilleul, ormes	A	21,10	21,10	21,10	21,10	21,10	21,10	21,10	21,10	21,10	21,10	21,10	21,10	21,10
	B	8,15	8,15	8,15	8,15	8,15	8,15	8,15	8,15	8,15	8,15	8,15	8,15	8,15
	C	3,25	3,25	3,25	3,25	3,25	3,25	3,25	3,25	3,25	3,25	3,25	3,25	3,25
Bouleau blanc	A	21,10	21,10	21,10	21,10	21,10	21,10	21,10	21,10	21,10	21,10	21,10	21,10	21,10
	B	5,10	5,10	5,10	5,10	5,10	5,10	5,10	5,10	5,10	5,10	5,10	5,10	5,10
	C	1,85	1,85	1,85	1,85	1,85	1,85	1,85	1,85	1,85	1,85	1,85	1,85	1,85
Érable à sucre	A	13,30	13,30	13,30	13,30	13,30	13,30	13,30	13,30	13,30	13,30	13,30	13,30	13,30
	B	10,15	10,15	10,15	10,15	10,15	10,15	10,15	10,15	10,15	10,15	10,15	10,15	10,15
	C	2,35	2,35	2,35	2,35	2,35	2,35	2,35	2,35	2,35	2,35	2,35	2,35	2,35
Autres feuillus	B	3,70	3,70	3,70	3,70	3,70	3,70	3,70	3,70	3,70	3,70	3,70	3,70	3,70
	C	1,65	1,65	1,65	1,65	1,65	1,65	1,65	1,65	1,65	1,65	1,65	1,65	1,65
Peupliers	B	2,35	1,05	1,20	1,25	1,60	2,55	2,85	2,95	2,70	3,20	2,30	1,30	1,05
Tous les feuillus (sauf peupliers)	D,E	1,10	1,10	1,10	1,10	1,10	1,10	1,10	1,10	1,10	1,10	1,10	1,10	1,10

1. Les lettres A, B, C, D, E, F, G, H et I correspondent aux niveaux de qualité attribués aux billes de bois selon l'essence, le diamètre, la longueur et les défauts observés sur les découpes et le tronc

(suite)

Essences	Qualité ¹	Valeur marchande (taux unitaire en \$/m ³)												
		Zone 229	Zone 230	Zone 231	Zone 232	Zone 233	Zone 234	Zone 235	Zone 236	Zone 237	Zone 238	Zone 239	Zone 301	Zone 302
Pin gris	F	7,75	4,15	4,00	7,00	12,70	8,30	18,00	13,45	13,65	12,65	5,05	15,65	10,90
Sapin, épinettes, pin gris, mélèze	B	6,00	2,75	2,75	5,45	9,85	6,45	14,00	7,80	9,45	9,85	2,75	12,15	5,20
Pin blanc	G	7,25	7,25	7,25	7,25	7,25	7,25	7,25	7,25	7,25	7,25	7,25	10,55	10,55
	H	4,65	4,65	4,65	4,65	4,65	4,65	4,65	4,65	4,65	4,65	4,65	5,45	5,45
	I	4,15	4,15	4,15	4,15	4,15	4,15	4,15	4,15	4,15	4,15	4,15	4,15	4,15
Pin rouge	F	15,40	15,40	15,40	15,40	15,40	15,40	15,65	15,45	15,50	15,40	15,40	25,25	19,30
	G	5,35	5,35	5,35	5,35	5,35	5,35	5,35	5,35	5,35	5,35	5,35	7,80	7,80
	H	3,45	3,45	3,45	3,45	3,45	3,45	3,45	3,45	3,45	3,45	3,45	4,00	4,00
	I	3,15	3,15	3,15	3,15	3,15	3,15	3,15	3,15	3,15	3,15	3,15	3,15	3,15
Pruche, thuya	B	1,05	1,05	1,05	1,05	1,05	1,05	1,20	1,10	1,05	1,05	1,05	2,75	2,35
Pin blanc, pin rouge, pruche, thuya	C	0,60	0,60	0,60	0,60	0,70	0,60	0,85	1,00	0,95	1,00	0,80	1,35	1,20
Chênes, cerisier, noyers, caryers	A	23,75	23,75	23,75	23,75	23,75	23,75	23,75	23,75	23,75	23,75	23,75	60,05	23,85
	B	10,95	10,95	10,95	10,95	10,95	10,95	10,95	10,95	10,95	10,95	10,95	33,70	10,95
	C	4,55	4,55	4,55	4,55	4,55	4,55	4,55	4,55	4,55	4,55	4,55	13,45	4,55
Bouleau jaune, frênes, tilleul, ormes	A	21,10	21,10	21,10	21,10	21,10	21,10	21,10	21,10	21,10	21,10	21,10	60,05	23,50
	B	8,15	8,15	8,15	8,15	8,15	8,15	8,15	8,15	8,15	8,15	8,15	26,10	8,15
	C	3,25	3,25	3,25	3,25	3,25	3,25	3,25	3,25	3,25	3,25	3,25	10,45	3,25
Bouleau blanc	A	21,10	21,10	21,10	21,10	21,10	21,10	21,10	21,10	21,10	21,10	21,10	60,05	23,50
	B	5,10	5,10	5,10	5,10	5,10	5,10	5,10	5,10	5,10	5,10	5,10	16,70	5,25
	C	1,85	1,85	1,85	1,85	1,85	1,85	1,85	1,85	1,85	1,85	1,85	6,70	1,90
Érable à sucre	A	13,30	13,30	13,30	13,30	13,30	13,30	13,30	13,30	13,30	13,30	13,30	53,55	17,25
	B	10,15	10,15	10,15	10,15	10,15	10,15	10,15	10,15	10,15	10,15	10,15	22,20	10,15
	C	2,35	2,35	2,35	2,35	2,35	2,35	2,35	2,35	2,35	2,35	2,35	5,00	2,35
Autres feuillus	B	3,70	3,70	3,70	3,70	3,70	3,70	3,70	3,70	3,70	3,70	3,70	10,45	3,70
	C	1,65	1,65	1,65	1,65	1,65	1,65	1,65	1,65	1,65	1,65	1,65	4,20	1,65
Peupliers	B	1,05	1,05	1,05	1,05	1,05	1,05	1,25	1,10	1,05	1,05	1,05	3,55	1,45
Tous les feuillus (sauf peupliers)	D,E	1,10	1,10	1,10	1,10	1,10	1,10	1,10	1,10	1,10	1,10	1,10	3,05	1,10

1. Les lettres A, B, C, D, E, F, G, H et I correspondent aux niveaux de qualité attribués aux billes de bois selon l'essence, le diamètre, la longueur et les défauts observés sur les découpes et le tronc

5 Aménagement forestier

5.3 Tarification forestière (suite)

A) Valeur marchande des bois sur pied dans les forêts publiques, selon les zones de tarification forestière (du 1er janvier au 31 mars 2007) (suite)

05.03.05

Qualité ¹		Valeur marchande (taux unitaire en \$/m ³)												
Essences		Zone 303	Zone 304	Zone 305	Zone 306	Zone 401	Zone 402	Zone 403	Zone 404	Zone 405	Zone 406	Zone 407	Zone 408	Zone 409
Pin gris	F	10,65	16,85	11,70	18,40	21,80	24,70	23,25	18,35	23,20	20,60	14,05	21,00	17,75
Sapin, épinettes, pin gris, mélèze	B	4,80	12,45	7,90	14,30	16,25	19,20	18,05	14,25	18,00	12,90	10,90	16,30	11,15
Pin blanc	G	10,55	32,40	10,55	7,25	10,55	19,25	29,35	24,80	20,45	7,25	10,55	10,55	7,25
	H	5,45	16,95	5,35	4,65	5,45	9,65	14,75	12,45	10,30	4,65	5,45	5,45	4,65
	I	4,15	13,15	4,15	4,15	4,15	7,45	11,40	9,65	7,95	4,15	4,15	4,15	4,15
Pin rouge	F	20,10	26,70	17,20	16,70	25,60	26,25	28,20	24,80	24,05	18,70	22,45	16,75	16,65
	G	7,80	24,30	7,80	5,35	7,80	14,25	21,80	18,40	15,15	5,35	7,80	7,80	5,35
	H	4,00	12,60	3,95	3,45	4,00	7,15	10,95	9,25	7,60	3,45	4,00	4,00	3,45
	I	3,15	9,75	3,15	3,15	3,15	5,55	8,45	7,15	5,90	3,15	3,15	3,15	3,15
Pruche, thuya	B	2,20	2,75	2,05	1,95	2,70	2,80	3,00	2,65	2,60	1,90	2,30	1,90	1,90
Pin blanc, pin rouge, pruche, thuya	C	1,15	1,50	1,15	1,15	1,45	1,50	1,65	1,45	1,40	0,95	1,15	0,70	0,70
Chênes, cerisier, noyers, caryers	A	38,25	52,10	23,75	23,75	44,80	60,90	62,95	48,35	53,85	23,75	23,85	23,75	23,75
	B	16,05	25,90	10,95	10,95	21,20	30,90	32,90	23,80	29,05	10,95	10,95	10,95	10,95
	C	6,40	10,35	4,55	4,55	8,50	12,35	13,15	9,50	11,65	4,55	4,55	4,55	4,55
Bouleau jaune, frênes, tilleul, ormes	A	38,25	52,10	21,65	21,10	44,80	60,90	62,95	48,35	53,85	21,10	23,50	21,10	21,10
	B	12,40	20,05	8,15	8,15	16,45	23,95	25,50	18,45	22,55	8,15	8,15	8,15	8,15
	C	4,95	8,05	3,25	3,25	6,55	9,55	10,20	7,40	9,00	3,25	3,25	3,25	3,25
Bouleau blanc	A	38,25	52,10	21,65	21,10	44,80	60,90	62,95	48,35	53,85	21,10	22,40	21,10	21,10
	B	5,30	9,90	5,30	7,10	14,30	20,40	19,35	12,45	18,05	5,10	5,10	5,10	5,10
	C	1,90	3,95	1,90	2,85	5,70	8,15	7,75	5,00	7,20	1,85	1,90	1,85	1,85
Érable à sucre	A	26,55	46,55	13,30	13,30	36,45	47,80	62,90	40,70	34,70	13,30	27,80	13,30	13,30
	B	11,80	20,65	10,15	10,15	16,20	21,20	27,90	18,05	15,40	10,15	10,15	10,15	10,15
	C	2,65	4,65	2,35	2,35	3,65	4,80	6,30	4,10	3,50	2,35	2,35	2,35	2,35
Autres feuillus	B	4,95	8,05	3,70	3,70	6,60	9,60	10,20	7,40	9,00	3,70	3,70	3,70	3,70
	C	2,00	3,70	1,65	1,65	2,80	3,85	5,05	3,10	3,80	1,65	1,65	1,65	1,65
Peupliers	B	2,00	3,35	2,30	3,25	3,70	3,90	4,15	3,00	4,00	3,10	1,90	2,60	2,45
Tous les feuillus (sauf peupliers)	D,E	1,10	3,35	1,10	1,10	2,05	3,10	4,55	2,30	2,10	1,10	1,10	1,10	1,10

1. Les lettres A, B, C, D, E, F, G, H et I correspondent aux niveaux de qualité attribués aux billes de bois selon l'essence, le diamètre, la longueur et les défauts observés sur les découpes et le tronc

(suite)

Essences	Qualité ¹	Valeur marchande (taux unitaire en \$/m ³)												
		Zone 410	Zone 411	Zone 412	Zone 413	Zone 501	Zone 601	Zone 602	Zone 603	Zone 604	Zone 605	Zone 606	Zone 607	Zone 608
Pin gris	F	20,40	17,30	17,00	21,30	14,35	20,10	23,15	22,85	20,35	17,50	16,70	12,10	12,00
Sapin, épinettes, pin gris, mélèze	B	7,95	12,80	12,30	16,55	8,60	15,15	17,95	17,75	15,80	12,55	12,30	9,30	6,90
Pin blanc	G	7,25	7,25	7,25	7,25	10,55	32,70	31,60	18,75	10,55	15,90	27,15	23,85	16,85
	H	4,65	4,65	4,65	4,65	5,45	17,10	15,90	9,40	5,45	8,00	13,60	12,00	8,45
	I	4,15	4,15	4,15	4,15	4,15	13,70	12,25	7,25	4,15	6,20	10,75	9,25	6,55
	F	17,20	16,65	16,10	17,25	25,30	29,20	29,65	28,65	28,25	26,60	27,65	23,35	23,15
Pin rouge	G	5,35	5,35	5,35	5,35	7,80	24,50	23,45	13,90	7,80	11,80	20,40	17,70	12,50
	H	3,45	3,45	3,45	3,45	4,00	12,75	11,80	7,00	4,00	5,95	10,15	8,90	6,30
	I	3,15	3,15	3,15	3,15	3,15	10,15	9,10	5,40	3,15	4,60	8,00	6,85	4,85
	F	17,20	16,65	16,10	17,25	25,30	29,20	29,65	28,65	28,25	26,60	27,65	23,35	23,15
Pruche, thuya	B	1,65	1,90	1,35	1,65	2,75	3,10	3,20	3,05	3,00	2,80	2,95	2,40	2,35
Pin blanc, pin rouge, pruche, thuya	C	0,75	0,70	0,80	0,85	1,40	1,75	1,75	1,70	1,65	1,50	1,60	1,25	1,25
Chênes, cerisier, noyers, caryers	A	23,75	23,75	23,75	23,75	53,30	70,50	69,90	61,20	44,50	40,75	65,30	48,30	39,85
	B	10,95	10,95	10,95	10,95	31,45	37,90	37,70	27,35	23,10	22,75	34,25	25,55	22,30
	C	4,55	4,55	4,55	4,55	12,55	15,15	15,05	10,95	9,25	9,10	13,70	10,20	8,90
Bouleau jaune, frênes, tilleul, ormes	A	21,10	21,10	21,10	21,10	53,30	70,50	69,90	61,20	44,50	40,75	65,30	48,30	39,85
	B	8,15	8,15	8,15	8,15	24,40	29,35	29,20	21,20	17,90	17,65	26,55	19,80	17,30
	C	3,25	3,25	3,25	3,25	9,75	11,75	11,70	8,45	7,15	7,05	10,60	7,90	6,90
Bouleau blanc	A	21,10	21,10	21,10	21,10	53,30	70,50	69,90	61,20	44,50	40,75	65,30	48,30	39,85
	B	5,10	5,10	5,10	5,10	13,15	24,90	23,30	18,90	16,10	11,70	23,40	16,45	11,35
	C	1,85	1,85	1,85	1,85	5,15	9,95	9,30	7,55	6,45	4,70	9,35	6,60	4,55
Érable à sucre	A	13,30	13,30	13,30	13,30	63,95	71,35	68,05	49,35	31,10	37,75	59,10	45,05	37,95
	B	10,15	10,15	10,15	10,15	25,30	28,20	26,90	21,85	13,75	12,65	20,00	15,45	13,00
	C	2,35	2,35	2,35	2,35	5,70	6,40	6,10	4,95	3,10	2,85	4,50	3,50	2,95
Autres feuillus	B	3,70	3,70	3,70	3,70	9,75	11,75	11,70	8,50	7,15	7,05	10,60	7,90	6,90
	C	1,65	1,65	1,65	1,65	3,90	5,10	5,30	4,35	3,10	2,80	4,30	3,15	2,75
Peupliers	B	1,05	1,55	1,90	2,90	3,05	4,50	5,25	5,35	4,70	3,30	3,85	3,30	1,75
Tous les feuillus (sauf peupliers)	D,E	1,10	1,10	1,10	1,10	2,50	4,60	4,80	3,90	2,35	2,25	3,90	2,75	1,35

1. Les lettres A, B, C, D, E, F, G, H et I correspondent aux niveaux de qualité attribués aux billes de bois selon l'essence, le diamètre, la longueur et les défauts observés sur les découpes et le tronc

5 Aménagement forestier

5.3 Tarification forestière (suite)

A) Valeur marchande des bois sur pied dans les forêts publiques,

selon les zones de tarification forestière (du 1er janvier au 31 mars 2007) (suite)

05.03.05

Qualité ¹		Valeur marchande (taux unitaire en \$/m ³)												
Essences		Zone 609	Zone 610	Zone 701	Zone 702	Zone 703	Zone 704	Zone 705	Zone 706	Zone 707	Zone 708	Zone 709	Zone 710	Zone 711
Pin gris	F	12,30	12,55	18,90	14,65	9,45	9,60	14,35	10,50	9,10	9,40	7,75	10,50	8,90
Sapin, épinettes, pin gris, mélèze	B	9,55	6,60	11,30	4,60	4,15	4,45	5,80	3,85	4,30	5,50	4,65	4,00	2,75
Pin blanc	G	11,25	10,55	34,10	32,80	30,70	28,25	29,20	26,05	18,00	19,80	11,45	10,55	10,55
	H	5,65	5,45	17,95	17,20	15,85	14,20	14,90	12,95	9,05	9,95	5,75	5,45	5,45
	I	4,35	4,15	14,00	13,55	13,00	10,95	11,65	10,15	7,00	7,70	4,45	4,15	4,15
Pin rouge	F	23,15	22,25	29,70	29,70	26,95	28,15	28,75	27,55	26,95	23,70	22,65	22,30	20,15
	G	8,35	7,80	25,55	24,60	23,05	20,95	21,95	19,40	13,35	14,65	8,50	7,80	7,80
	H	4,20	4,00	13,40	12,80	11,85	10,50	11,15	9,70	6,70	7,35	4,25	4,00	4,00
	I	3,25	3,15	10,40	10,05	9,65	8,15	8,65	7,55	5,20	5,70	3,30	3,15	3,15
Pruche, thuya	B	2,35	2,25	3,20	3,15	2,80	2,95	3,05	2,90	2,80	2,35	2,20	2,20	1,80
Pin blanc, pin rouge, pruche, thuya	C	1,25	1,20	1,75	1,75	1,50	1,60	1,65	1,55	1,50	1,25	1,20	1,15	1,00
Chênes, cerisier, noyers, caryers	A	34,20	28,55	73,65	68,05	69,50	44,35	52,15	41,90	33,25	47,10	23,75	23,75	23,75
	B	14,80	12,55	38,80	32,80	31,40	22,25	29,45	22,40	15,90	24,60	10,95	10,95	10,95
	C	5,90	5,00	15,50	13,10	12,55	8,90	11,80	8,95	6,35	9,85	4,55	4,55	4,55
Bouleau jaune, frênes, tilleul, ormes	A	34,20	28,55	73,65	68,05	69,50	44,35	52,15	41,90	33,25	47,10	21,10	21,10	21,10
	B	11,45	9,75	30,05	25,40	24,30	17,25	22,85	17,35	12,30	19,05	8,15	8,15	8,15
	C	4,60	3,90	12,00	10,15	9,75	6,90	9,15	6,95	4,95	7,65	3,25	3,25	3,25
Bouleau blanc	A	34,20	28,55	73,65	68,05	69,50	44,35	52,15	41,90	33,25	47,10	21,10	21,10	21,10
	B	6,10	7,70	25,00	22,65	22,80	16,15	19,45	14,80	11,25	15,45	5,10	5,10	5,10
	C	2,45	3,10	10,00	9,05	9,10	6,45	7,75	5,90	4,50	6,20	1,85	1,85	1,85
Érable à sucre	A	27,80	22,45	75,90	59,60	54,30	38,30	55,85	42,40	27,80	40,50	14,55	15,55	13,30
	B	10,15	10,15	27,60	19,60	17,95	12,40	20,95	14,85	10,15	14,15	10,15	10,15	10,15
	C	2,35	2,35	6,25	4,80	4,65	2,80	4,75	3,35	2,35	3,20	2,35	2,35	2,35
Autres feuillus	B	4,60	3,90	12,00	10,15	9,75	6,90	9,15	6,95	4,95	7,65	3,70	3,70	3,70
	C	1,85	1,65	5,70	4,65	4,45	2,75	3,65	2,75	1,95	3,10	1,65	1,65	1,65
Peupliers	B	2,40	3,15	3,30	3,35	2,65	2,75	2,75	1,95	1,95	2,40	1,55	1,80	1,25
Tous les feuillus (sauf peupliers)	D,E	1,10	1,30	5,15	4,20	4,05	1,95	1,50	1,10	1,10	2,20	1,10	1,10	1,10

1. Les lettres A, B, C, D, E, F, G, H et I correspondent aux niveaux de qualité attribués aux billes de bois selon l'essence, le diamètre, la longueur et les défauts observés sur les découpes et le tronc

(suite)

Qualité ¹		Valeur marchande (taux unitaire en \$/m ³)												
Essences		Zone 712	Zone 801	Zone 802	Zone 803	Zone 804	Zone 805	Zone 806	Zone 807	Zone 808	Zone 809	Zone 810	Zone 811	Zone 812
Pin gris	F	9,45	10,85	14,70	12,25	7,75	7,80	12,30	18,35	10,50	10,45	13,90	12,30	14,50
Sapin, épinettes, pin gris, mélèze	B	2,75	3,90	7,90	8,85	2,75	2,75	7,25	14,25	6,90	5,35	3,85	9,55	6,80
Pin blanc	G	10,55	24,60	22,95	31,55	28,20	23,05	25,00	28,05	18,40	10,55	10,55	19,00	13,85
	H	5,45	12,10	11,55	16,40	14,30	11,55	12,55	14,20	9,25	5,45	5,45	9,55	6,95
	I	4,15	9,55	8,90	13,95	12,00	8,95	9,70	11,65	7,15	4,15	4,15	7,35	5,35
Pin rouge	F	21,70	25,95	26,00	26,00	26,00	25,95	25,05	24,20	25,90	24,40	21,85	22,45	20,15
	G	7,80	18,25	17,00	23,70	21,20	17,10	18,55	21,05	13,65	7,80	7,80	14,10	10,25
	H	4,00	9,05	8,55	12,25	10,70	8,60	9,30	10,60	6,85	4,00	4,00	7,05	5,15
	I	3,15	7,10	6,60	10,35	8,90	6,65	7,20	8,65	5,30	3,15	3,15	5,45	4,00
Pruche, thuya	B	2,10	2,65	2,65	2,55	2,65	2,65	2,50	2,35	2,65	2,45	2,00	2,05	1,55
Pin blanc, pin rouge, pruche, thuya	C	1,10	1,40	1,40	1,35	1,40	1,40	1,30	1,25	1,40	1,30	1,10	1,10	0,90
Chênes, cerisier, noyers, caryers	A	23,75	38,30	41,05	64,75	56,85	33,15	40,20	48,25	37,85	26,80	23,75	38,50	28,20
	B	10,95	20,70	19,25	32,60	31,45	18,35	18,75	19,30	18,80	13,00	10,95	13,60	11,30
	C	4,55	8,30	7,70	13,05	12,55	7,35	7,50	7,75	7,50	5,20	4,55	5,45	4,55
Bouleau jaune, frênes, tilleul, ormes	A	21,10	38,30	41,05	64,75	56,85	33,15	40,20	48,25	37,85	26,80	21,10	38,50	28,20
	B	8,15	16,05	14,95	25,25	24,40	14,20	14,55	15,00	14,55	10,05	8,15	10,55	8,65
	C	3,25	6,40	5,95	10,10	9,75	5,70	5,80	6,00	5,80	4,05	3,25	4,20	3,40
Bouleau blanc	A	21,10	38,30	41,05	64,75	56,85	33,15	40,20	48,25	37,85	26,80	21,10	38,50	27,50
	B	5,10	14,20	15,75	20,90	21,20	10,80	10,65	12,20	10,30	6,75	5,30	10,65	5,75
	C	1,85	5,70	6,30	8,35	8,50	4,30	4,25	4,90	4,10	2,60	1,90	4,25	2,30
Érable à sucre	A	13,30	37,65	34,20	63,40	50,35	36,75	31,70	35,80	27,80	15,35	13,30	27,80	22,65
	B	10,15	12,75	11,45	22,00	16,85	13,50	10,95	12,85	10,15	10,15	10,15	10,15	10,15
	C	2,35	2,90	2,60	4,95	3,80	3,05	2,50	2,90	2,35	2,35	2,35	2,35	2,35
Autres feuillus	B	3,70	6,40	5,95	10,10	9,75	5,70	5,80	6,00	5,80	4,05	3,70	4,20	3,70
	C	1,65	2,55	2,55	4,30	3,90	2,25	2,45	2,65	2,35	1,65	1,65	1,70	1,65
Peupliers	B	1,05	3,60	4,35	4,90	3,90	2,55	3,45	4,40	3,20	1,55	1,15	3,10	2,05
Tous les feuillus (sauf peupliers)	D,E	1,10	1,10	1,10	3,25	1,85	1,10	1,10	1,10	1,10	1,10	1,10	1,10	1,10

1. Les lettres A, B, C, D, E, F, G, H et I correspondent aux niveaux de qualité attribués aux billes de bois selon l'essence, le diamètre, la longueur et les défauts observés sur les découpes et le tronc

5 Aménagement forestier

5.3 Tarification forestière (suite)

A) Valeur marchande des bois sur pied dans les forêts publiques,

selon les zones de tarification forestière (du 1er janvier au 31 mars 2007) (suite)

05.03.05

Qualité ¹		Valeur marchande (taux unitaire en \$/m ³)												
Essences		Zone 813	Zone 814	Zone 815	Zone 816	Zone 817	Zone 818	Zone 819	Zone 820	Zone 821	Zone 822	Zone 823	Zone 824	Zone 825
Pin gris	F	14,75	16,65	17,35	19,40	13,30	13,15	20,95	24,45	22,10	17,55	19,65	15,55	20,20
Sapin, épinettes, pin gris, mélèze	B	10,30	8,70	12,35	15,05	7,45	10,15	16,25	19,00	16,45	12,55	9,90	12,00	15,70
Pin blanc	G	15,20	10,55	10,55	10,55	10,55	13,10	17,50	10,55	7,65	7,25	7,25	7,25	7,25
	H	7,65	5,45	5,45	5,45	5,45	6,60	8,80	5,45	4,65	4,65	4,65	4,65	4,65
	I	5,90	4,15	4,15	4,15	4,15	5,10	6,80	4,15	4,15	4,15	4,15	4,15	4,15
Pin rouge	F	20,50	21,70	20,20	20,05	20,20	19,85	18,90	18,35	18,05	18,60	17,70	16,20	17,80
	G	11,25	7,80	7,80	7,80	7,80	9,75	12,95	7,80	5,65	5,35	5,35	5,35	5,35
	H	5,65	4,00	4,00	4,00	4,00	4,90	6,50	4,00	3,45	3,45	3,45	3,45	3,45
	I	4,35	3,15	3,15	3,15	3,15	3,80	5,05	3,15	3,15	3,15	3,15	3,15	3,15
Pruche, thuya	B	1,70	1,95	1,70	1,60	1,60	1,50	1,35	1,35	1,40	1,50	1,35	1,05	1,35
Pin blanc, pin rouge, pruche, thuya	C	1,00	1,10	1,00	0,95	0,90	0,90	0,85	0,85	0,85	0,90	0,85	0,75	0,85
Chênes, cerisier, noyers, caryers	A	23,75	23,75	23,75	23,75	23,75	23,85	29,10	23,75	23,75	23,75	23,75	23,75	23,75
	B	10,95	10,95	10,95	10,95	10,95	10,95	10,95	10,95	10,95	10,95	10,95	10,95	10,95
	C	4,55	4,55	4,55	4,55	4,55	4,55	4,55	4,55	4,55	4,55	4,55	4,55	4,55
Bouleau jaune, frênes, tilleul, ormes	A	21,70	21,10	21,10	21,10	21,10	23,50	29,10	21,10	21,10	21,10	21,10	21,10	21,10
	B	8,15	8,15	8,15	8,15	8,15	8,15	8,15	8,15	8,15	8,15	8,15	8,15	8,15
	C	3,25	3,25	3,25	3,25	3,25	3,25	3,25	3,25	3,25	3,25	3,25	3,25	3,25
Bouleau blanc	A	21,70	21,10	21,10	21,10	21,10	22,85	29,10	21,10	21,10	21,10	21,10	21,10	21,10
	B	5,30	5,10	5,10	5,10	5,10	5,35	7,65	6,45	5,10	5,10	5,10	5,10	5,10
	C	1,90	1,85	1,85	1,85	1,85	2,15	3,05	2,60	1,85	1,85	1,85	1,85	1,85
Érable à sucre	A	14,75	13,30	13,30	13,30	13,30	20,65	24,40	13,30	13,30	13,30	13,30	13,30	13,30
	B	10,15	10,15	10,15	10,15	10,15	10,15	10,15	10,15	10,15	10,15	10,15	10,15	10,15
	C	2,35	2,35	2,35	2,35	2,35	2,35	2,35	2,35	2,35	2,35	2,35	2,35	2,35
Autres feuillus	B	3,70	3,70	3,70	3,70	3,70	3,70	3,70	3,70	3,70	3,70	3,70	3,70	3,70
	C	1,65	1,65	1,65	1,65	1,65	1,65	1,65	1,65	1,65	1,65	1,65	1,65	1,65
Peupliers	B	2,45	1,05	2,35	3,15	1,65	2,45	3,60	3,85	2,95	2,40	1,65	1,40	1,85
Tous les feuillus (sauf peupliers)	D,E	1,10	1,10	1,10	1,10	1,10	1,10	1,10	1,10	1,10	1,10	1,10	1,10	1,10

1. Les lettres A, B, C, D, E, F, G, H et I correspondent aux niveaux de qualité attribués aux billes de bois selon l'essence, le diamètre, la longueur et les défauts observés sur les découpes et le tronc

(suite)

Qualité ¹		Valeur marchande (taux unitaire en \$/m ³)												
		Zone 826	Zone 827	Zone 828	Zone 829	Zone 830	Zone 831	Zone 832	Zone 833	Zone 834	Zone 835	Zone 836	Zone 837	Zone 838
Essences														
Pin gris	F	26,30	22,15	19,75	20,55	20,25	22,20	21,25	12,80	19,65	19,60	22,25	14,05	13,10
Sapin, épinettes, pin gris, mélèze	B	20,40	17,20	14,95	14,70	12,30	14,90	9,80	6,60	15,25	15,20	17,25	10,90	9,80
Pin blanc	G	8,00	7,25	7,25	7,25	7,85	10,55	8,40	7,25	7,25	7,25	7,25	7,25	7,25
	H	4,65	4,65	4,65	4,65	4,65	5,30	4,65	4,65	4,65	4,65	4,65	4,65	4,65
	I	4,15	4,15	4,15	4,15	4,15	4,15	4,15	4,15	4,15	4,15	4,15	4,15	4,15
Pin rouge	F	18,10	17,40	17,80	17,75	17,70	18,30	17,60	15,50	17,10	16,95	16,05	15,85	15,65
	G	5,95	5,35	5,35	5,35	5,80	7,80	6,25	5,35	5,35	5,35	5,35	5,35	5,35
	H	3,45	3,45	3,45	3,45	3,45	3,95	3,45	3,45	3,45	3,45	3,45	3,45	3,45
	I	3,15	3,15	3,15	3,15	3,15	3,15	3,15	3,15	3,15	3,15	3,15	3,15	3,15
Pruche, thuya	B	1,40	1,25	1,35	1,35	1,20	1,30	1,20	1,05	1,20	1,15	1,05	1,05	1,05
Pin blanc, pin rouge, pruche, thuya	C	0,85	0,80	0,85	0,85	0,85	0,85	0,85	0,85	0,80	0,80	0,75	0,75	0,70
Chênes, cerisier, noyers, caryers	A	23,75	23,75	23,75	23,75	23,75	23,75	23,75	23,75	23,75	23,75	23,75	23,75	23,75
	B	10,95	10,95	10,95	10,95	10,95	10,95	10,95	10,95	10,95	10,95	10,95	10,95	10,95
	C	4,55	4,55	4,55	4,55	4,55	4,55	4,55	4,55	4,55	4,55	4,55	4,55	4,55
Bouleau jaune, frênes, tilleul, ormes	A	21,10	21,10	21,10	21,10	21,10	21,10	21,10	21,10	21,10	21,10	21,10	21,10	21,10
	B	8,15	8,15	8,15	8,15	8,15	8,15	8,15	8,15	8,15	8,15	8,15	8,15	8,15
	C	3,25	3,25	3,25	3,25	3,25	3,25	3,25	3,25	3,25	3,25	3,25	3,25	3,25
Bouleau blanc	A	21,10	21,10	21,10	21,10	21,10	21,10	21,10	21,10	21,10	21,10	21,10	21,10	21,10
	B	5,10	5,10	5,10	5,10	5,10	6,70	6,75	5,10	5,10	5,10	5,10	5,10	5,10
	C	1,85	1,85	1,85	1,85	1,90	2,60	2,60	1,85	1,85	1,85	1,85	1,85	1,85
Érable à sucre	A	13,30	13,30	13,30	13,30	13,30	13,30	13,30	13,30	13,30	13,30	13,30	13,30	13,30
	B	10,15	10,15	10,15	10,15	10,15	10,15	10,15	10,15	10,15	10,15	10,15	10,15	10,15
	C	2,35	2,35	2,35	2,35	2,35	2,35	2,35	2,35	2,35	2,35	2,35	2,35	2,35
Autres feuillus	B	3,70	3,70	3,70	3,70	3,70	3,70	3,70	3,70	3,70	3,70	3,70	3,70	3,70
	C	1,65	1,65	1,65	1,65	1,65	1,65	1,65	1,65	1,65	1,65	1,65	1,65	1,65
Peupliers	B	2,85	2,25	3,25	2,90	2,95	3,35	2,85	1,20	1,90	1,95	1,30	1,05	1,40
Tous les feuillus (sauf peupliers)	D,E	1,10	1,10	1,10	1,10	1,10	1,10	1,10	1,10	1,10	1,10	1,10	1,10	1,10

1. Les lettres A, B, C, D, E, F, G, H et I correspondent aux niveaux de qualité attribués aux billes de bois selon l'essence, le diamètre, la longueur et les défauts observés sur les découpes et le tronc

5 Aménagement forestier

5.3 Tarification forestière (suite)

A) Valeur marchande des bois sur pied dans les forêts publiques,

selon les zones de tarification forestière (du 1er janvier au 31 mars 2007) (suite)

05.03.05

Qualité ¹		Valeur marchande (taux unitaire en \$/m ³)												
Essences		Zone 839	Zone 840	Zone 841	Zone 842	Zone 901	Zone 902	Zone 903	Zone 904	Zone 905	Zone 906	Zone 907	Zone 908	Zone 909
Pin gris	F	8,55	10,15	6,05	5,35	14,25	14,45	15,30	16,25	15,35	19,75	16,80	17,45	12,10
Sapin, épinettes, pin gris, mélèze	B	6,65	4,00	4,70	2,75	11,05	10,80	11,10	12,60	11,90	15,35	13,05	13,55	9,40
Pin blanc	G	7,25	7,25	7,25	7,25	7,25	7,25	7,25	7,25	7,25	7,25	7,25	7,25	7,25
	H	4,65	4,65	4,65	4,65	4,65	4,65	4,65	4,65	4,65	4,65	4,65	4,65	4,65
	I	4,15	4,15	4,15	4,15	4,15	4,15	4,15	4,15	4,15	4,15	4,15	4,15	4,15
Pin rouge	F	15,40	15,65	15,40	15,40	15,40	15,45	15,40	15,40	15,40	15,40	15,40	15,40	15,40
	G	5,35	5,35	5,35	5,35	5,35	5,35	5,35	5,35	5,35	5,35	5,35	5,35	5,35
	H	3,45	3,45	3,45	3,45	3,45	3,45	3,45	3,45	3,45	3,45	3,45	3,45	3,45
	I	3,15	3,15	3,15	3,15	3,15	3,15	3,15	3,15	3,15	3,15	3,15	3,15	3,15
Pruche, thuya	B	1,05	1,05	1,05	1,05	1,35	1,50	1,35	1,30	1,15	1,30	1,25	1,10	1,05
Pin blanc, pin rouge, pruche, thuya	C	0,90	0,80	0,60	0,75	1,05	1,10	1,05	1,00	0,90	1,05	1,00	0,90	0,60
Chênes, cerisier, noyers, caryers	A	23,75	23,75	23,75	23,75	23,75	23,75	23,75	23,75	23,75	23,75	23,75	23,75	23,75
	B	10,95	10,95	10,95	10,95	10,95	10,95	10,95	10,95	10,95	10,95	10,95	10,95	10,95
	C	4,55	4,55	4,55	4,55	4,55	4,55	4,55	4,55	4,55	4,55	4,55	4,55	4,55
Bouleau jaune, frênes, tilleul, ormes	A	21,10	21,10	21,10	21,10	21,10	21,10	21,10	21,10	21,10	21,10	21,10	21,10	21,10
	B	8,15	8,15	8,15	8,15	8,15	8,15	8,15	8,15	8,15	8,15	8,15	8,15	8,15
	C	3,25	3,25	3,25	3,25	3,25	3,25	3,25	3,25	3,25	3,25	3,25	3,25	3,25
Bouleau blanc	A	21,10	21,10	21,10	21,10	21,10	21,10	21,10	21,10	21,10	21,10	21,10	21,10	21,10
	B	5,10	5,10	5,10	5,10	5,30	5,10	5,10	5,10	5,10	5,10	5,10	5,10	5,10
	C	1,85	1,85	1,85	1,85	1,90	1,85	1,85	1,85	1,85	1,85	1,85	1,85	1,85
Érable à sucre	A	13,30	13,30	13,30	13,30	13,30	13,30	13,30	13,30	13,30	13,30	13,30	13,30	13,30
	B	10,15	10,15	10,15	10,15	10,15	10,15	10,15	10,15	10,15	10,15	10,15	10,15	10,15
	C	2,35	2,35	2,35	2,35	2,35	2,35	2,35	2,35	2,35	2,35	2,35	2,35	2,35
Autres feuillus	B	3,70	3,70	3,70	3,70	3,70	3,70	3,70	3,70	3,70	3,70	3,70	3,70	3,70
	C	1,65	1,65	1,65	1,65	1,65	1,65	1,65	1,65	1,65	1,65	1,65	1,65	1,65
Peupliers	B	1,05	1,05	1,30	1,05	2,30	2,50	2,20	1,05	1,05	1,05	1,05	1,05	1,05
Tous les feuillus (sauf peupliers)	D,E	1,10	1,10	1,10	1,10	1,10	1,10	1,10	1,10	1,10	1,10	1,10	1,10	1,10

1. Les lettres A, B, C, D, E, F, G, H et I correspondent aux niveaux de qualité attribués aux billes de bois selon l'essence, le diamètre, la longueur et les défauts observés sur les découpes et le tronc

(suite)

Qualité ¹		Valeur marchande (taux unitaire en \$/m ³)												
Essences		Zone 910	Zone 911	Zone 912	Zone 913	Zone 914	Zone 915	Zone 916	Zone 917	Zone 918	Zone 919	Zone 920	Zone 921	Zone 922
Pin gris	F	6,90	7,65	11,50	7,65	9,65	8,75	4,40	4,05	4,05	4,05	3,55	3,85	3,55
Sapin, épinettes, pin gris, mélèze	B	5,35	5,60	8,30	5,90	5,40	5,30	2,75	2,75	2,75	2,75	2,75	2,75	2,75
Pin blanc	G	7,25	7,25	7,25	7,25	7,25	7,25	7,25	7,25	7,25	7,25	7,25	7,25	7,25
	H	4,65	4,65	4,65	4,65	4,65	4,65	4,65	4,65	4,65	4,65	4,65	4,65	4,65
	I	4,15	4,15	4,15	4,15	4,15	4,15	4,15	4,15	4,15	4,15	4,15	4,15	4,15
Pin rouge	F	15,40	15,40	15,40	15,40	15,40	15,40	15,40	15,40	15,40	15,40	15,40	15,40	15,40
	G	5,35	5,35	5,35	5,35	5,35	5,35	5,35	5,35	5,35	5,35	5,35	5,35	5,35
	H	3,45	3,45	3,45	3,45	3,45	3,45	3,45	3,45	3,45	3,45	3,45	3,45	3,45
	I	3,15	3,15	3,15	3,15	3,15	3,15	3,15	3,15	3,15	3,15	3,15	3,15	3,15
Pruche, thuya	B	1,05	1,05	1,05	1,05	1,05	1,05	1,05	1,05	1,05	1,05	1,05	1,05	1,05
Pin blanc, pin rouge, pruche, thuya	C	0,60	0,60	0,75	0,60	0,65	0,60	0,60	0,60	0,60	0,60	0,60	0,60	0,60
Chênes, cerisier, noyers, caryers	A	23,75	23,75	23,75	23,75	23,75	23,75	23,75	23,75	23,75	23,75	23,75	23,75	23,75
	B	10,95	10,95	10,95	10,95	10,95	10,95	10,95	10,95	10,95	10,95	10,95	10,95	10,95
	C	4,55	4,55	4,55	4,55	4,55	4,55	4,55	4,55	4,55	4,55	4,55	4,55	4,55
Bouleau jaune, frênes, tilleul, ormes	A	21,10	21,10	21,10	21,10	21,10	21,10	21,10	21,10	21,10	21,10	21,10	21,10	21,10
	B	8,15	8,15	8,15	8,15	8,15	8,15	8,15	8,15	8,15	8,15	8,15	8,15	8,15
	C	3,25	3,25	3,25	3,25	3,25	3,25	3,25	3,25	3,25	3,25	3,25	3,25	3,25
Bouleau blanc	A	21,10	21,10	21,10	21,10	21,10	21,10	21,10	21,10	21,10	21,10	21,10	21,10	21,10
	B	5,10	5,10	5,10	5,10	5,10	5,10	5,10	5,10	5,10	5,10	5,10	5,10	5,10
	C	1,85	1,85	1,85	1,85	1,85	1,85	1,85	1,85	1,85	1,85	1,85	1,85	1,85
Érable à sucre	A	13,30	13,30	13,30	13,30	13,30	13,30	13,30	13,30	13,30	13,30	13,30	13,30	13,30
	B	10,15	10,15	10,15	10,15	10,15	10,15	10,15	10,15	10,15	10,15	10,15	10,15	10,15
	C	2,35	2,35	2,35	2,35	2,35	2,35	2,35	2,35	2,35	2,35	2,35	2,35	2,35
Autres feuillus	B	3,70	3,70	3,70	3,70	3,70	3,70	3,70	3,70	3,70	3,70	3,70	3,70	3,70
	C	1,65	1,65	1,65	1,65	1,65	1,65	1,65	1,65	1,65	1,65	1,65	1,65	1,65
Peupliers	B	1,05	1,05	1,05	1,05	1,05	1,05	1,05	1,05	1,05	1,05	1,05	1,05	1,05
Tous les feuillus (sauf peupliers)	D,E	1,10	1,10	1,10	1,10	1,10	1,10	1,10	1,10	1,10	1,10	1,10	1,10	1,10

1. Les lettres A, B, C, D, E, F, G, H et I correspondent aux niveaux de qualité attribués aux billes de bois selon l'essence, le diamètre, la longueur et les défauts observés sur les découpes et le tronc

5 Aménagement forestier

5.3 Tarification forestière (suite)

A) Valeur marchande des bois sur pied dans les forêts publiques, selon les zones de tarification forestière (du 1er janvier au 31 mars 2007) (suite)

05.03.05

Essences	Qualité ¹	Valeur marchande (taux unitaire en \$/m ³)				
		Zone 923	Zone 924	Zone 925	Zone 926	Zone 999
Pin gris	F	4,90	3,55	3,55	3,55	4,05
Sapin, épinettes, pin gris, mélèze	B	3,60	2,75	2,75	2,75	2,75
Pin blanc	G	7,25	7,25	7,25	7,25	7,25
	H	4,65	4,65	4,65	4,65	4,65
	I	4,15	4,15	4,15	4,15	4,15
Pin rouge	F	15,40	15,40	15,40	15,40	15,40
	G	5,35	5,35	5,35	5,35	5,35
	H	3,45	3,45	3,45	3,45	3,45
	I	3,15	3,15	3,15	3,15	3,15
Pruche, thuya	B	1,05	1,05	1,05	1,05	1,05
Pin blanc, pin rouge, pruche, thuya	C	0,60	0,60	0,60	0,60	0,60
Chênes, cerisier, noyers, caryers	A	23,75	23,75	23,75	23,75	23,75
	B	10,95	10,95	10,95	10,95	10,95
	C	4,55	4,55	4,55	4,55	4,55
Bouleau jaune, frênes, tilleul, ormes	A	21,10	21,10	21,10	21,10	21,10
	B	8,15	8,15	8,15	8,15	8,15
	C	3,25	3,25	3,25	3,25	3,25
Bouleau blanc	A	21,10	21,10	21,10	21,10	21,10
	B	5,10	5,10	5,10	5,10	5,10
	C	1,85	1,85	1,85	1,85	1,85
Érable à sucre	A	13,30	13,30	13,30	13,30	13,30
	B	10,15	10,15	10,15	10,15	10,15
	C	2,35	2,35	2,35	2,35	2,35
Autres feuillus	B	3,70	3,70	3,70	3,70	3,70
	C	1,65	1,65	1,65	1,65	1,65
Peupliers	B	1,05	1,05	1,05	1,05	1,05
Tous les feuillus (sauf peupliers)	D,E	1,10	1,10	1,10	1,10	1,10

1. Les lettres A, B, C, D, E, F, G, H et I correspondent aux niveaux de qualité attribués aux billes de bois selon l'essence, le diamètre, la longueur et les défauts observés sur les découpes et le tronc.

5 Aménagement forestier

5.3 Tarification forestière (suite)

B) Valeur marchande des bois sur pied dans les forêts publiques,

selon la qualité et les taux unitaires moyens provinciaux, de 2003-2004 et 2004-2005 (\$/m³)

05.03.06

Groupes d'essences	Qualité ²	Exercice financier (Période) ¹									
		2003-2004					2004-2005				
		1 ^{re} pér.	2 ^e pér.	3 ^e pér.	4 ^e pér.	Moy.	1 ^{re} pér.	2 ^e pér.	3 ^e pér.	4 ^e pér.	Moy.
Pin gris	F (poteau)	18,03	18,03	18,03	18,03	18,03	17,53	17,53	17,56	17,56	17,55
Sapin, épinettes, pin gris, mélèze	B (sciage et pâte)	12,38	11,78	11,58	11,89	11,91	12,10	13,27	14,89	14,49	13,69
Pin blanc	G (sciage)	23,53	23,30	23,63	23,70	23,54	17,86	18,56	18,77	18,81	18,50
	H (sciage)	15,65	15,50	15,72	15,77	15,66	11,49	11,94	12,08	12,10	11,90
	I (sciage)	14,18	14,04	14,24	14,28	14,18	10,34	10,75	10,87	10,89	10,71
Pin rouge	F (poteau)	24,50	24,50	24,50	24,50	24,50	24,79	24,79	24,84	24,84	24,82
	G (sciage)	17,40	17,23	17,47	17,53	17,41	13,60	14,14	14,29	14,32	14,09
	H (sciage)	11,63	11,52	11,68	11,71	11,63	8,62	8,96	9,06	9,07	8,93
	I (sciage)	10,59	10,49	10,64	10,67	10,60	7,96	8,28	8,37	8,39	8,25
Pruche, thuya	B (sciage)	3,11	2,93	2,89	3,01	2,99	2,97	3,29	3,77	3,68	3,43
Pin blanc, pin rouge, pruche, thuya	C (pâte)	2,02	1,92	1,88	1,95	1,94	1,83	2,02	2,29	2,22	2,09
Chênes, cerisier, noyers, caryers	A (déroulage)	60,63	58,95	57,01	56,56	58,29	55,64	56,07	56,38	54,84	55,73
	B (sciage)	30,32	30,34	29,84	31,46	30,49	33,97	34,15	33,08	32,50	33,43
	C (sciage)	11,79	11,80	11,60	12,23	11,85	13,80	13,88	13,44	13,21	13,58
Bouleau jaune, frênes, tilleul, ormes	A (déroulage)	57,01	55,44	53,62	53,19	54,82	55,22	55,65	55,95	54,43	55,31
	B (sciage)	24,09	24,11	23,71	24,99	24,22	26,65	26,79	25,95	25,50	26,22
	C (sciage)	8,70	8,71	8,56	9,03	8,75	10,47	10,52	10,19	10,01	10,30
Bouleau blanc	A (déroulage)	41,90	40,74	39,41	39,09	40,29	43,20	43,53	43,77	42,58	43,27
	B (sciage)	16,27	16,28	16,01	16,88	16,36	17,01	17,10	16,57	16,27	16,74
	C (sciage)	5,63	5,63	5,54	5,84	5,66	6,00	6,03	5,84	5,74	5,90
Érable à sucre	B (sciage)	26,58	25,82	25,03	24,14	25,39	26,81	27,21	28,23	27,50	27,44
	C (sciage)	6,28	6,10	5,92	5,70	6,00	6,41	6,51	6,75	6,58	6,56
Autres feuillus	B (sciage)	10,27	10,28	10,11	10,65	10,33	11,41	11,47	11,11	10,92	11,23
	C (sciage)	4,27	4,27	4,20	4,43	4,29	4,86	4,89	4,74	4,65	4,79
Peupliers	B (sciage et pâte)	5,30	5,69	8,38	11,35	7,68	8,82	11,48	9,03	7,08	9,10
Tous les feuillus (sauf peupliers)	D, E (pâte)	2,95	3,11	3,49	4,19	3,44	4,09	4,59	4,11	3,70	4,12
Toutes essences	Toutes qualités	11,30	10,85	10,91	11,45	11,13	11,30	12,48	13,59	13,08	12,61

1. Première période, du 1^{er} avril au 30 juin; deuxième période, du 1^{er} juillet au 30 septembre; troisième période, du 1^{er} octobre au 31 décembre; quatrième période, du 1^{er} janvier au 31 mars.

2. Les lettres A, B, C, D, E, F, G, H et I correspondent aux niveaux de qualité attribués aux billes de bois selon l'essence, le diamètre, la longueur et les défauts observés sur les découpes et le tronc

5 Aménagement forestier

5.3 Tarification forestière (suite)

B) Valeur marchande des bois sur pied dans les forêts publiques,

selon la qualité et les taux unitaires moyens provinciaux, de 2005-2006 et 2006-2007 (\$/m³)

05.03.07

Groupes d'essences	Qualité ²	Exercice financier (Période) ¹									
		2005-2006					2006-2007				
		1 ^{re} pér.	2 ^e pér.	3 ^e pér.	4 ^e pér.	Moy.	1 ^{re} pér.	2 ^e pér.	3 ^e pér.	4 ^e pér.	Moy.
Pin gris	F (poteau)	18,44	18,44	18,49	18,44	18,45	17,69	17,67	18,29	18,92	18,14
Sapin, épinettes, pin gris, mélèze	B (sciage et pâte)	14,40	14,39	13,92	13,44	14,04	12,91	12,63	12,03	11,21	12,19
Pin blanc	G (sciage)	27,48	27,32	27,22	26,29	27,08	25,08	25,01	25,01	25,03	25,03
	H (sciage)	14,19	14,11	14,06	13,58	13,98	13,06	13,02	13,02	13,03	13,03
	I (sciage)	11,09	11,03	10,99	10,61	10,93	9,93	9,90	9,90	9,91	9,91
Pin rouge	F (poteau)	24,62	24,62	24,69	24,62	24,64	24,84	24,81	25,68	26,57	25,47
	G (sciage)	19,98	19,86	19,78	19,11	19,68	18,29	18,23	18,23	18,25	18,25
	H (sciage)	10,17	10,11	10,07	9,73	10,02	9,49	9,46	9,46	9,47	9,47
	I (sciage)	8,32	8,27	8,24	7,96	8,20	7,50	7,47	7,47	7,48	7,48
Pruche, thuya	B (sciage)	3,43	3,40	3,27	3,15	3,31	3,07	2,98	2,80	2,55	2,85
Pin blanc, pin rouge, pruche, thuya	C (pâte)	2,06	2,05	1,97	1,89	1,99	1,88	1,82	1,71	1,56	1,74
Chênes, cerisier, noyers, caryers	A (déroulage)	60,69	61,22	60,95	60,03	60,72	58,03	57,72	57,30	57,36	57,60
	B (sciage)	33,78	33,22	33,22	33,12	33,34	28,91	28,88	28,82	28,85	28,86
	C (sciage)	13,19	12,98	12,98	12,93	13,02	11,98	11,96	11,94	11,95	11,96
Bouleau jaune, frênes, tilleul, ormes	A (déroulage)	52,85	53,31	53,08	52,27	52,88	55,09	54,80	54,39	54,45	54,68
	B (sciage)	23,10	22,72	22,72	22,65	22,80	22,33	22,31	22,26	22,29	22,30
	C (sciage)	8,74	8,60	8,60	8,57	8,63	8,59	8,58	8,56	8,57	8,58
Bouleau blanc	A (déroulage)	37,74	38,07	37,90	37,33	37,76	41,60	41,38	41,07	41,12	41,29
	B (sciage)	13,19	12,97	12,97	12,93	13,02	13,05	13,03	13,00	13,02	13,03
	C (sciage)	4,80	4,72	4,72	4,70	4,74	4,65	4,64	4,63	4,64	4,64
Érable à sucre	B (sciage)	27,25	27,37	27,17	26,86	27,16	23,44	23,32	22,99	23,01	23,19
	C (sciage)	6,43	6,46	6,41	6,34	6,41	5,26	5,23	5,16	5,17	5,21
Autres feuillus	B (sciage)	10,48	10,30	10,30	10,27	10,34	9,93	9,92	9,90	9,91	9,91
	C (sciage)	4,61	4,54	4,54	4,52	4,55	4,18	4,18	4,17	4,18	4,18
Peupliers	B (sciage et pâte)	6,70	6,57	5,46	6,70	6,36	4,56	4,04	3,36	3,09	3,76
Tous les feuillus (sauf peupliers)	D, E (pâte)	3,24	3,21	3,06	3,21	3,18	2,53	2,47	2,39	2,37	2,44
Toutes essences	Toutes qualités	12,99	12,96	12,48	12,18	12,65	11,44	11,17	10,62	9,94	10,79

1. Première période, du 1^{er} avril au 30 juin; deuxième période, du 1^{er} juillet au 30 septembre; troisième période, du 1^{er} octobre au 31 décembre; quatrième période, du 1^{er} janvier au 31 mars.

2. Les lettres A, B, C, D, E, F, G, H et I correspondent aux niveaux de qualité attribués aux billes de bois selon l'essence, le diamètre, la longueur et les défauts observés sur les découpes et le tronc.

5 Aménagement forestier

5.4 Infrastructures pour le transport des bois ronds

des forêts publiques aux usines

Importance relative des moyens utilisés pour le transport (en %)

05.04.01

	2001-2002	2002-2003	2003-2004	2004-2005	2005-2006
Camion	99,8	99,9	99,8	99,8p	99,8p
Voie d'eau	0,1		0,1	0,1p	0,1p
Train	0,1	0,1	0,1	0,1p	0,1p
Total	100,0	100,0	100,0	100,0	100,0

Importance relative des moyens utilisés pour transporter les exportations québécoises de bois d'œuvre (en %)

05.04.02

	2002-2003	2003-2004	2004-2005	2005-2006	2006-2007
Train	42,8	41,2	41,1	37,4	33,1p
Camion	53,9	55,5	56,6	60,2	63,5p
Voie d'eau	3,3	3,3	2,3	2,4	3,4p
Total	100,0	100,0	100,0	100,0	100,0

Source : Conseil des industries forestières du Québec (CIFQ).

5 Aménagement forestier

5.4 Infrastructures pour le transport des bois ronds des forêts publiques aux usines (suite)

05.04.03

Voie d'eau

	2001-2002	2002-2003	2003-2004	2004-2005	2005-2006
Réseau total (km)	135		1 435	2 913	2 913p
Volumes ('000 m ³)	258		157	277	277p
Distance moyenne parcourue (km)	135		356	427	427p

5 Aménagement forestier

5.4 Infrastructures pour le transport des bois ronds des forêts publiques aux usines (suite)

Transport ferroviaire (km)

05.04.04

Régions administratives	2001-2002	2002-2003	2003-2004	2004-2005	2005-2006
02 Saguenay—Lac-Saint-Jean					
03 Capitale-Nationale	300	500	500	500	500p
04 Mauricie et 17 Centre-du-Québec	320				
08 Abitibi-Témiscamingue		1 000	200	208	208p
09 Côte-Nord	170		170	170	170p
Total	790	1 500	870	878	878p

5 Aménagement forestier

5.4 Infrastructures pour le transport des bois ronds

des forêts publiques aux usines (suite)

Importance du transport par voie d'eau selon les régions (km)

05.04.05

Régions administratives	2001-2002	2002-2003	2003-2004	2004-2005	2005-2006
02 Saguenay—Lac-Saint-Jean					
04 Mauricie et 17 Centre-du-Québec					
07 Outaouais					
09 Côte-Nord	135		1 435	2 913	2 913p
15 Laurentides					
Total	135		1 435	2 913	2 913p

5 Aménagement forestier

5.4 Infrastructures pour le transport des bois ronds

des forêts publiques aux usines (suite)

Réseau de chemins forestiers permanents, selon les régions administratives

05.04.06

Réseau	Régions administratives																Total
2001-2002	01	02	03	04-17	05	06	07	08	09	10	11	12	13	14	15	16	Total
Chemins (km)	720	2 843	695	1 459		64	1 766	1 697	1 584	2 106	1 292	145		228	802		15 401
Ponts (n)	72	82	32	58			51	55	55	40	69	2		12	19		547
2002-2003																	
Chemins (km)	741	2 969	699	1 459		97	1 766	1 701	1 588	2 256	1 313	145		228	802		15 764
Ponts (n)	72	83	33	58		1	51	55	57	42	70	2		12	20		556
2003-2004																	
Chemins (km)	741	3 269	699	1 465		97	1 766	1 773	1 813	2 256	1 313	151		228	806		16 377
Ponts (n)	77	89	33	58		1	54	55	62	42	71	2		12	20		576
2004-2005																	
Chemins (km)	741p	3 336p	699p	1 465p		97p	1 766p	1 847p	1 885p	2 256p	1 361p	160p		228p	806p		16 647p
Ponts (n)	80p	91p	33p	58p		1p	58p	55p	63p	42p	73p	2p		12p	20p		588p
2005-2006																	
Chemins (km)	741p	3 336p	699p	1 465p		97p	1 766p	1 847p	1 885p	2 256p	1 361p	160p		228p	806p		16 647p
Ponts (n)	80p	91p	33p	58p		1p	58p	55p	63p	42p	73p	2p		12p	20p		588p

5 Aménagement forestier

5.4 Infrastructures pour le transport des bois ronds

des forêts publiques aux usines (suite)

Évolution du réseau de chemins forestiers permanents

05.04.07

Années	Construction						Amélioration					
	MRNF ¹		Utilisateurs		% du réseau (1979-1980)		MRNF ¹		Utilisateurs		% du réseau (1979-1980)	
	Chemins	Ponts	Chemins	Ponts	Chemins	Ponts	Chemins	Ponts	Chemins	Ponts	Chemins	Ponts
	(km)	(n)	(km)	(n)			(km)	(n)	(km)	(n)		
1979-1980 ²	5 101	311							5 101	311		
1995-1996			215	18	4,2	5,6			117		2,3	
1996-1997			274	20	5,4	6,4			279		5,5	
1997-1998			359	20	7,0	6,4			155		3,0	
1998-1999			342	20	7,2	6,4			121		2,4	
1999-2000			256	5	5,0	1,6			183		3,6	
2000-2001			521	9	10,2	2,9			128		2,5	
2001-2002			607	10	11,9	3,2						
2002-2003			413	12	8,1	3,9			191		3,7	
2003-2004			609	20	12,0	6,0			14		0,3	
2004-2005			270p	12p	5,0p	4,0p						
2005-2006			270p	12p	5,0p	4,0p						

1. MRNF : Ministère des Ressources naturelles et de la Faune.

2. Coûts partagés entre le gouvernement et les utilisateurs.

5 Aménagement forestier

5.4 Infrastructures pour le transport des bois ronds des forêts publiques aux usines (suite)

05.04.08

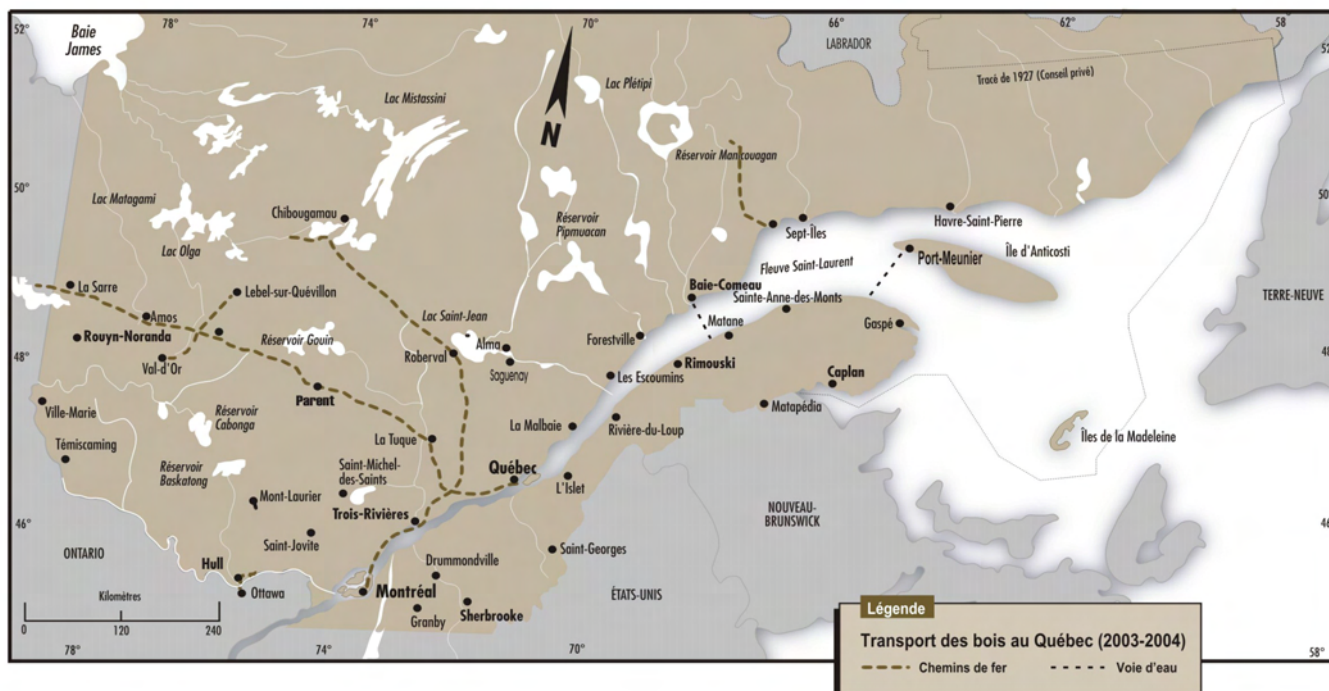
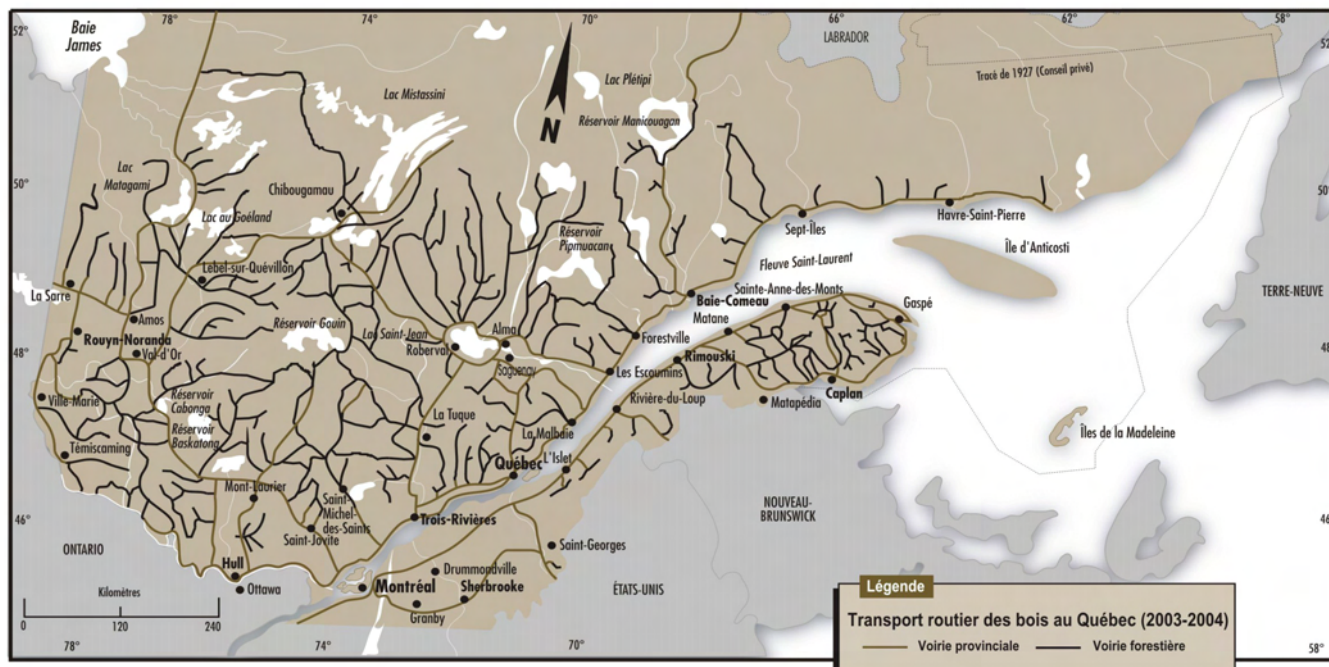

5 Aménagement forestier

5.4 Infrastructures pour le transport des bois ronds des forêts publiques aux usines (suite)

05.04.09

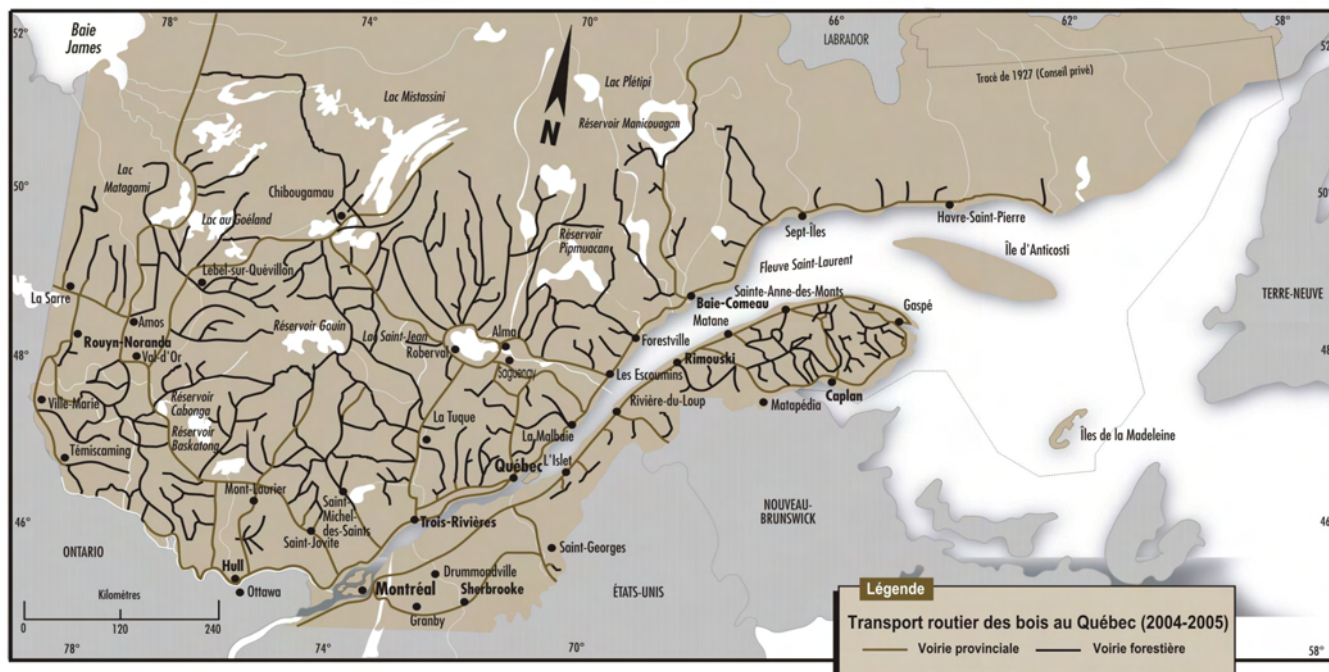

5 Aménagement forestier

5.5 Production de plants

Récolte de cônes et de semences (hl), selon les essences et les régions administratives (2004-2005) ¹

05.05.01

	Régions administratives																
Essences	01	02	03	04	05	07	08	09	10	11	12	14	15	16	17	Total	
Résineux																	
Mélèze d'Europe ²	-	-	-	-	-	-	-	-	-	-	-	-	-	-	-	-	
Mélèze laricin	-	-	-	-	-	-	4,75	-	-	1,00	-	-	-	-	-	5,75	
Épinette blanche	111,36	11,97	5,00	25,67	4,00		28,30	-	-	227,96	-	-	-	15,35	-	429,61	
Épinette noire	9,00	17,92	-	0,17	17,55	0,18	16,17	0,18	43,72	10,00	4,41	-	-	-	-	119,30	
Épinette de Norvège	-	1,50	-	0,57	-	-	-	-	-	10,00	-	-	-	-	-	12,07	
Épinette rouge	-	-	-	-	-	-	-	-	-	-	-	-	-	-	-	-	
Pin blanc	-	-	-	-	20,00	253,60	-	-	-	-	-	-	-	-	-	273,60	
Pin gris	-	97,69	-	114,50	-	-	25,47	0,25	117,26	-	-	-	-	-	-	355,17	
Pin rouge	-	-	-	-	-	-	-	-	-	-	-	-		37,85	-	37,85	
Autres résineux	-	-	-	-	-	-	-	-	-	-	-	-	-	-	-	-	
Sous-total	120,36	129,08	5,00	140,91	41,55	253,78	74,69	0,43	160,98	248,96	4,41	-	-	53,20	-	1 233,35	
Feuillus																	
Bouleau jaune	-	-	-	-	-	-	-	-	-	-	-	-	-	-	-	-	
Caryer cordiforme	-	-	-	-	-	0,40	-	-	-	-	-	-	-	4,12	-	4,52	
Chêne rouge	0,10	-	3,32	8,66	-	4,66	-	-	-	-	2,05	-	-	42,72	14,43	75,94	
Érable argenté	-	-	-	-	-	-	-	-	-	-	-	1,00	-	-	-	1,00	
Érable à sucre	6,52	-	-	-	-	-	-	0,04	-	-	-	-	-	14,83	-	21,39	
Frêne d'Amérique	0,84	-	-	-	-	-	-	-	-	-	-	-	4,20	20,25	-	25,29	
Noyer cendré	-	-	-	-	-	-	-	-	-	-	-	-	-	-	-	-	
Noyer noir	-	-	-	-	-	39,10	-	-	-	-	10,00	-	-	100,15	-	149,25	
Autres feuillus	-	-	1,24	0,15	-	0,06	0,14	-	-	-	5,58	0,16	1,15	11,68	-	20,16	
Sous-total	7,46	0,00	4,56	8,81	-	44,22	0,14	0,04	-	-	17,63	1,16	5,35	193,75	14,43	297,55	
Total	127,82	129,08	9,56	149,72	41,55	298,00	74,83	0,47	160,98	248,96	22,04	1,16	5,35	246,95	14,43	1 530,90	

1. Il n'y a pas de récolte de cônes dans les régions de Montréal (06) et de Laval (13).

2. Le mélèze d'Europe inclut le mélèze hybride.

Récolte de cônes et de semences (hl), selon les essences et les régions administratives (2005-2006) ¹

05.05.02

Essences	Régions administratives																Total
	01	02	03	04	05	07	08	09	10	11	12	14	15	16	17		
Résineux																	
Mélèze d'Europe ²	-	-	-	-	-	-	-	-	-	-	-	-	-	-	-	-	
Mélèze laricin	-	-	-	-	-	-	-	-	-	-	-	-	-	-	2,20	2,20	
Épinette blanche	0,13	20,05	-	17,73	-	-	7,75	-	6,77	-	-	-	-	-	-	52,43	
Épinette noire	0,60	276,75	0,19	17,95	-	10,47	78,15	40,95	227,15	-	-	-	2,00	-	-	654,21	
Épinette de Norvège	-	-	-	-	-	-	-	-	-	-	-	-	-	-	-	-	
Épinette rouge	-	-	-	-	-	-	-	-	-	-	-	-	-	-	-	-	
Pin blanc	-	-	-	-	33,50	-	-	-	-	-	-	-	-	-	-	33,50	
Pin gris	-	74,25	0,33	148,00	-	-	63,28	-	224,33	-	-	15,00	73,13	-	-	598,32	
Pin rouge	-	-	-	-	-	-	-	-	-	-	-	-	-	6,28	-	6,28	
Autres résineux	-	-	-	8,63	-	-	-	-	0,25	-	0,21	-	-	-	-	9,09	
Sous-total	0,73	371,05	0,52	192,31	33,50	10,47	149,18	40,95	458,50	-	0,21	15,00	75,13	6,28	2,20	1 356,03	
Feuillus																	
Bouleau jaune	-	-	-	-	-	-	-	-	-	-	-	-	-	-	-	-	
Caryer cordiforme	-	-	-	-	-	-	-	-	-	-	-	-	-	5,61	-	5,61	
Chêne rouge	-	-	6,55	-	15,47	2,00	-	-	-	-	-	9,77	-	35,04	27,00	95,83	
Érable argenté	-	-	-	-	-	-	-	-	-	-	-	-	-	1,00	-	1,00	
Érable à sucre	-	-	-	-	-	-	-	-	-	8,58	-	-	-	0,10	-	8,68	
Frêne d'Amérique	-	-	-	-	-	-	-	-	-	-	2,30	-	-	-	-	2,30	
Noyer cendré	-	-	-	-	-	-	-	-	-	-	-	-	-	-	-	-	
Noyer noir	-	-	-	-	-	20,30	-	-	-	-	10,50	-	-	70,25	-	101,05	
Autres feuillus	-	-	0,62	-	6,02	-	-	-	0,06	0,33	-	0,12	0,50	6,77	-	14,42	
Sous-total	-	-	7,17	-	21,49	22,30	-	-	0,06	8,91	12,80	9,89	0,50	118,77	27,00	228,89	
Total	0,73	371,05	7,69	192,31	54,99	32,77	149,18	40,95	458,56	8,91	13,01	24,89	75,63	125,05	29,20	1 584,92	

1. Il n'y a pas de récolte de cônes dans les régions de Montréal (06) et de Laval (13).

2. Le mélèze d'Europe inclut le mélèze hybride.

5 Aménagement forestier

5.5 Production de plants (suite)

Récolte de cônes et de semences (hl), selon les essences et les régions administratives (2006-2007) ¹

05.05.03

Essences	Régions administratives																Total
	01	02	03	04	05	07	08	09	10	11	12	14	15	16	17		
Résineux																	
Mélèze d'Europe ²	4,25	-	-	-	-	-	-	-	-	-	-	-	-	-	2,00	6,25	
Mélèze laricin	3,70	5,64	-	-	-	-	7,91	-	-	-	-	-	-	-	16,50	33,75	
Épinette blanche	131,12	32,67	30,25	285,46	-	-	161,70	-	40,22	38,89	-	-	20,20	10,00	15,12	765,63	
Épinette noire	9,21	232,03	11,26	85,50	-	34,85	119,78	66,40	140,13	19,45	15,53	20,00	17,00	-	-	771,14	
Épinette de Norvège	-	52,75	94,64	0,50	4,85	-	-	-	-	4,50	16,32	-	-	-	3,74	177,30	
Épinette rouge	-	-	-	-	-	-	-	-	-	11,00	-	-	-	-	-	11,00	
Pin blanc	-	-	-	-	-	-	-	-	-	-	-	-	-	-	-	-	
Pin gris	-	180,67	-	90,00	-	-	42,30	-	165,58	-	-	-	35,16	-	-	513,71	
Pin rouge	-	14,30	-	-	-	-	-	-	-	-	-	-	-	17,50	-	31,80	
Autres résineux	1,80	-	-	10,65	-	-	-	-	15,30	18,75	-	-	-	-	-	46,50	
Sous-total	150,08	518,06	136,15	472,11	4,85	34,85	331,69	66,40	361,23	92,59	31,85	20,00	72,36	27,50	37,36	2 357,08	
Feuillus																	
Bouleau jaune	3,00	0,35	-	-	-	1,25	0,35	-	-	-	-	-	-	-	-	4,95	
Caryer cordiforme	-	-	-	-	-	-	-	-	-	-	-	-	-	6,25	0,45	6,70	
Chêne rouge	1,10	-	-	0,93	-	-	-	-	-	0,20	-	-	-	24,23	0,13	26,59	
Érable argenté	-	-	-	-	-	-	-	-	-	-	-	-	-	1,00	-	1,00	
Érable à sucre	16,75	-	-	3,09	-	-	1,37	-	-	14,12	2,15	-	3,00	8,60	11,12	60,20	
Frêne d'Amérique	1,85	-	-	-	-	-	-	-	-	-	3,85	-	-	6,15	2,20	14,05	
Noyer cendré	-	-	-	-	-	-	-	-	-	-	-	-	-	-	-	-	
Noyer noir	-	-	-	-	-	57,00	-	-	-	-	25,00	-	-	76,15	8,42	166,57	
Autres feuillus	1,50	-	7,71	-	-	0,50	0,37	-	-	-	0,62	0,34	0,09	4,88	-	16,01	
Sous-total	24,20	0,35	7,71	4,02	-	58,75	2,09	-	-	14,32	31,62	0,34	3,09	127,26	22,32	296,07	
Total	174,28	518,41	143,86	476,13	4,85	93,60	333,78	66,40	361,23	106,91	63,47	20,34	75,45	154,76	59,68	2 653,15	

1. Il n'y a pas de récolte de cônes dans les régions de Montréal (06) et de Laval (13).

2. Le mélèze d'Europe inclut le mélèze hybride.

5 Aménagement forestier

5.5 Production de plants (suite)

Superficie des vergers à graines (ha), selon les essences et les régions administratives ¹

En 2006-2007

05.05.04

Essences	Régions administratives																Total
	01	02	03	04	05	07	08	09	10	11	12	14	15	16	17		
Mélèze d'Europe	4,10	-	-	-	-	-	-	-	-	-	-	-	-	-	7,50	11,60	
Mélèze hybride ²	3,30	3,30	-	2,90	-	-	-	-	-	4,00	-	-	-	1,80	1,90	17,20	
Mélèze laricin	2,30	3,50	6,00	-	3,10	-	5,80	-	-	7,80	-	-	-	-	1,30	29,80	
Mélèze du Japon	2,30	-	-	3,60	-	-	-	-	-	-	-	-	-	-	-	5,90	
Épinette de Norvège	1,00	2,10	5,00	0,40	5,30	-	-	-	-	4,70	5,40	-	-	1,10	8,70	33,70	
Épinette blanche	27,50	15,90	13,70	10,00	6,40	1,40	10,30	-	-	15,80	14,00	-	17,40	5,50	11,00	148,90	
Épinette noire	108,80	118,90	24,00	97,40	3,50	46,10	74,20	7,70	42,20	53,60	19,00	22,50	40,00	-	-	657,90	
Épinette rouge	-	-	5,00	-	-	-	-	-	-	-	7,90	-	-	-	-	12,90	
Pin blanc	-	-	-	-	2,50	16,30	-	-	-	-	4,50	-	-	5,50	3,00	31,80	
Pin gris	-	51,00	17,00	72,30	-	-	47,80	6,30	73,10	-	-	20,00	48,30	-	-	335,80	
Pin rouge	-	-	-	-	-	-	-	-	-	-	-	-	-	2,70	-	2,70	
Pin sylvestre	-	-	-	-	6,10	-	-	-	-	-	-	-	-	-	1,00	7,10	
Chêne rouge	-	-	-	-	-	-	-	-	-	-	-	-	-	0,10	-	0,10	
Noyer noir	-	-	-	-	-	0,30	-	-	-	-	-	-	-	0,30	-	0,60	
Frêne d'Amérique	-	-	-	-	-	-	-	-	-	-	-	-	-	0,40	-	0,40	
Sapin douglas	-	-	-	0,60	-	-	-	-	-	-	-	-	-	-	-	0,60	
Total	149,30	194,70	70,70	187,20	26,90	64,10	138,10	14,00	115,30	85,90	50,80	42,50	105,70	17,40	34,40	1 297,00	

1. Il n'y a pas de sources de semences dans les régions 6 et 13 en date du 31 mars 2007

2. D'Europe et du Japon.

5 Aménagement forestier

5.5 Production de plants (suite)

Production de plants ('000), selon les régions administratives¹, les types de producteurs et les années de livraison

05.05.05

Régions administratives	Producteurs	2002-2003			2003-2004			2004-2005			2005-2006			2006-2007		
		A racines nues	En récipients	Total	A racines nues	En récipients	Total	A racines nues	En récipients	Total	A racines nues	En récipients	Total	A racines nues	En récipients	Total
01 Bas-Saint-Laurent	PPU ²	7 338	9 257	16 595	7 128	6 632	13 760	8 000	7 668	15 668	6 811	7 418	14 229	6 290	8 298	14 588
	P&IF ³	-	10 860	10 860	-	6 756	6 756	-	8 788	8 788	-	5 639	5 639	-	4 672	4 672
	Total	7 338	20 117	27 455	7 128	13 388	20 516	8 000	16 456	24 456	6 811	13 057	19 868	6 290	12 970	19 260
02 Saguenay—Lac-Saint-Jean	PPU	3 642	2 904	6 546	3 094	2 745	5 839	2 680	2 449	5 129	2 505	3 175	5 680	2 243	5 092	7 335
	P&IF	-	21 188	21 188	-	15 780	15 780	-	17 284	17 284	-	19 577	19 577	-	23 608	23 608
	Total	3 642	19 203	27 734	3 094	19 203	21 619	2 680	19 733	22 413	2 505	22 752	25 257	2 243	28 700	30 943
03 Capitale-Nationale	PPU	-	-	-	-	-	-	-	-	-	-	-	-	-	-	-
	P&IF	-	6 014	6 014	-	5 697	5 697	-	4 917	4 917	-	5 347	5 347	-	6 591	6 591
	Total	-	6 014	6 014	-	5 697	5 697	-	4 917	4 917	-	5 347	5 347	-	6 591	6 591
04 Mauricie et 17 Centre-du-Québec	PPU	1 122	2 227	3 349	1 222	1 884	3 106	1 910	2 007	3 917	1 950	2 691	4 641	1 947	2 152	4 099
	P&IF	-	15 797	15 797	-	11 439	11 439	-	18 640	18 640	-	11 174	11 174	-	13 835	13 835
	Total	1 122	18 024	19 146	1 222	13 323	14 545	1 910	20 647	22 557	1 950	13 865	15 815	1 947	15 987	17 934
05 Estrie	PPU	-	-	-	-	-	-	-	-	-	-	-	-	-	-	-
	P&IF	-	-	-	-	-	-	-	-	-	-	-	-	-	-	-
	Total	-	-	-	-	-	-	-	-	-	-	-	-	-	-	-
07 Outaouais	PPU	-	-	-	-	-	-	-	-	-	-	-	-	-	-	-
	P&IF	-	6 439	6 439	-	3 087	3 087	-	3 719	3 719	-	2 860	2 860	-	3 214	3 214
	Total	-	6 439	6 439	-	3 087	3 087	-	3 719	3 719	-	2 860	2 860	-	3 214	3 214
08 Abitibi-Témiscamingue	PPU	1 785	5 917	7 702	1 789	3 566	5 355	1 038	4 354	5 392	925	3 812	4 737	612	7 019	7 631
	P&IF	-	24 320	24 320	-	22 289	22 289	-	27 294	27 294	-	25 350	25 350	-	38 927	38 927
	Total	1 785	30 237	32 022	1 789	25 855	27 644	1 038	31 648	32 686	925	29 162	30 087	612	45 946	46 558
09 Côte-Nord	PPU	-	-	-	-	-	-	-	-	-	-	-	-	-	-	-
	P&IF	-	11 783	11 783	-	10 865	10 865	-	7 285	7 285	-	6 619	6 619	-	10 002	10 002
	Total	-	11 783	11 783	-	10 865	10 865	-	7 285	7 285	-	6 619	6 619	-	10 002	10 002
11 Gaspésie—Îles-de-la-Madeleine	PPU	-	-	-	-	-	-	-	-	-	-	-	-	-	-	-
	P&IF	-	4 787	4 787	-	4 438	4 438	-	2 185	2 185	-	4 508	4 508	-	3 708	3 708
	Total	-	4 787	4 787	-	4 438	4 438	-	2 185	2 185	-	4 508	4 508	-	3 708	3 708
12 Chaudière-Appalaches	PPU	-	-	-	-	-	-	-	-	-	-	-	-	-	-	-
	P&IF	2 291	5 384	7 675	1 080	3 917	4 997	-	4 083	4 083	-	1 535	1 535	-	1 663	1 663
	Total	2 291	5 384	7 675	1 080	3 917	4 997	-	4 083	4 083	-	1 535	1 535	-	1 663	1 663
14 Lanaudière	PPU	2 145	3 771	5 916	2 415	2 827	5 242	2 604	2 922	5 526	2 344	2 715	5 059	1 782	2 946	4 728
	P&IF	-	-	-	-	-	-	-	-	-	-	-	-	-	-	-
	Total	2 145	3 771	5 916	2 415	2 827	5 242	2 604	2 922	5 526	2 344	2 715	5 059	1 782	2 946	4 728
15 Laurentides	PPU	-	-	-	-	-	-	-	-	-	-	-	-	-	-	-
	P&IF	-	12 533	12 533	-	18 806	18 806	-	6 168	6 168	-	10 992	10 992	-	12 180	12 180
	Total	-	12 533	12 533	-	18 806	18 806	-	6 168	6 168	-	10 992	10 992	-	12 180	12 180
Total	PPU	16 032	24 076	40 108	15 648	17 654	33 302	16 232	19 400	35 632	14 535	19 811	34 346	12 874	25 507	38 381
	P&IF	2 291	119 105	121 396	1 080	103 074	104 154	-	100 363	100 363	-	93 601	93 601	-	118 400	118 400
	Total	18 323	143 181	161 504	16 728	120 728	137 456	16 232	119 763	135 995	14 535	113 412	127 947	12 874	143 907	156 781

1. On ne produit pas de plants dans les régions de Montréal (06), du Nord-du-Québec (10), de Laval (13) et de la Montérégie (16).

2. PPU : Pépinières publiques.

3. P&IF : Producteurs privés ou compagnies forestières.

5 Aménagement forestier

5.5 Production de plants (suite)

Réseau de pépinières, selon les régions administratives¹, les producteurs et les années de livraison

05.05.06

Régions administratives	Secteurs	Nom des pépinières	Municipalités	Production 2002-2003 (^{'000 plants})	Production 2003-2004 (^{'000 plants})	Production 2004-2005 (^{'000 plants})	Production 2005-2006 (^{'000 plants})	Production 2006-2007 (^{'000 plants})
01 Bas-Saint-Laurent	Public	Sainte-Luce	Luceville	5 316	5 886	6 184	4 577	4 230
	Public	Saint-Modeste	Saint-Modeste	11 279	7 874	9 484	9 653	10 358
	Privé	Somival inc.	Lac-au-Saumon	4 044	2 325	3 859	3 602	2 525
	Privé	Centre de production de plants forestiers Technofor inc.	Saint-René-de-Matane	2 531	1 448	1 035	1 722	1 849
	Privé	Serres Solabri inc.	La Pocatière	4 285	2 983	3 894	315	298
02 Saguenay— Lac-Saint-Jean	Public	Normandin	Normandin	6 546	5 840	5 129	5 680	7 335
	Privé	Coopérative forestière Ferland-Boileau	Ferland	1 727	2 245	-	-	-
	Privé	Centre de culture de plants J. Boucher	Saint-Ambroise	6 403	4 747	5 229	7 377	7 870
	Privé	Serres et Pépinière Girardville	Girardville	7 480	6 723	6 951	8 414	9 416
	Privé	Coopérative forestière de Laterrière-Saint-Honoré	Laterrière	5 579	2 065	5 104	3 785	6 321
03 Capitale-Nationale	Privé	Centre de production de plants forestiers de Québec	Sainte-Anne-de-Beaupré	4 249	4 017	3 465	3 424	5 386
		Côte de Beaupré	Sainte-Anne-de-Beaupré					1 205
	Privé	Donohue inc.	Sainte-Anne-de-Beaupré	1 765	1 679	1 452	1 923	-
04 Mauricie et 17 Centre- du-Québec	Public	Grandes-Piles	Grandes-Piles	3 348	3 107	3 917	4 640	4 099
	Privé	Reboisement Mauricie inc.	Saint-Étienne-des-Grès	12 109	8 405	11 274	7 620	8 248
	Privé	Pampey inc.	Saint-Louis-de-Blandford	3 688	3 034	7 365	3 554	5 588
07 Outaouais	Privé	Planfor inc.	Sainte-Famille-d'Aumond	6 439	3 087	3 719	2 860	3 214
08 Abitibi-Témiscamingue	Public	Trécesson	Amos	7 703	5 356	5 391	4 737	7 632
	Privé	Serres coopératives de Guyenne	Guyenne	18 646	15 946	18 181	17 240	28 615
	Privé	Pépinière La Loutre	Laverlochère	5 674	6 344	9 113	8 110	10 312
09 Côte-Nord	Privé	Centre sylvicole Forestville inc.	Forestville	11 783	10 865	7 285	6 619	10 002
11 Gaspésie— Îles-de-la-Madeleine	Privé	Pépinière Baie-des-Chaleurs inc.	Paspébiac-Ouest	3 813	3 324	956	2 907	1 790
	Privé	Sargim inc.	New Richmond	974	1 114	1 228	1 601	1 919
12 Chaudières-Appalaches	Privé	Bechedor inc.	Saint-Prosper	7 674	4 997	4 083	1 535	1 663
14 Lanaudière	Public	Berthierville	Berthierville	5 916	5 241	5 527	5 058	4 728
15 Laurentides	Privé	Pépinière Harrington	Calumet	5 656	5 400	2 351	6 043	5 695
	Privé	Coopérative forestière des Hautes-Laurentides	Mont-Laurier	6 877	13 406	3 817	4 948	6 485
Total				161 504	137 458	135 993	127 944	156 783

5 Aménagement forestier

5.6 Reboisement

Plants mis en terre

A) Évolution selon les régimes de propriété

(Mplants)

05.06.01

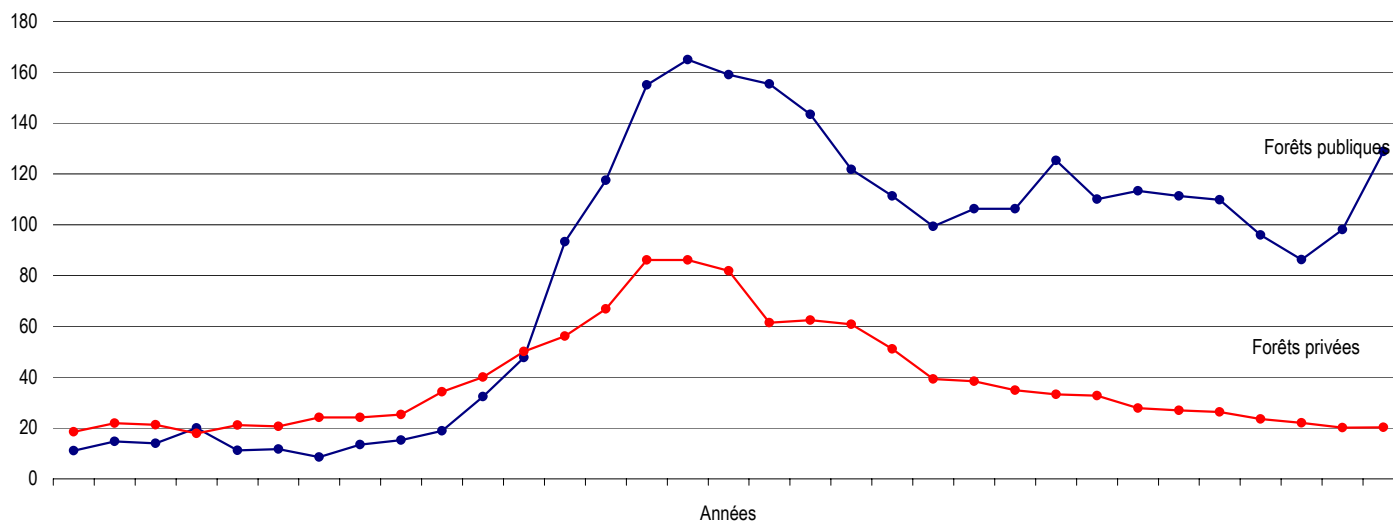

Source : Les données des forêts privées sont tirées du programme régulier (PMVFP) auquel le programme rexforêt est ajouté pour les années financières 2002-2003 et 2003-2004

5 Aménagement forestier

5.6 Reboisement

Plants mis en terre

A) Évolution selon les régimes de propriété

05.06.01 (g)

Années	Forêts publiques (Mplants)	Forêts privées (Mplants)
1973-1974	7,82	14,48
1974-1975	11,09	18,48
1975-1976	14,69	21,89
1976-1977	13,93	21,33
1977-1978	20,01	17,90
1978-1979	11,21	21,17
1979-1980	11,75	20,62
1980-1981	8,50	24,22
1981-1982	13,52	24,16
1982-1983	15,20	25,28
1983-1984	18,90	34,21
1984-1985	32,34	40,05
1985-1986	47,72	50,12
1986-1987	93,33	56,17
1987-1988	117,38	66,84
1988-1989	154,92	86,05
1989-1990	164,87	86,06
1990-1991	159,01	81,85
1991-1992	155,36	61,48
1992-1993	143,36	62,42
1993-1994	121,71	60,82
1994-1995	111,30	51,15
1995-1996	99,27	39,30
1996-1997	106,29	38,38
1997-1998	106,24	34,83
1998-1999	125,22r	33,20
1999-2000	110,05r	32,70
2000-2001	113,33r	27,78r
2001-2002	111,29r	26,98r
2002-2003	109,77r	26,31r
2003-2004	95,98r	23,49r
2004-2005	86,28r	21,97r
2005-2006	98,10p	20,12p
2006-2007	128,71p	20,32p

Source : Les données des forêts privées sont tirées du programme régulier (PMVFP)
auquel le programme rexforêt est ajouté pour les années financières 2002-2003 et 2003-2004

5 Aménagement forestier

5.6 Reboisement (suite)

Plants mis en terre (suite)

B) Évolution selon l'année et l'essence

Forêts publiques, nombre de plants ('000)

05.06.02

Années	Exécutants	Mélèzes	Épinette de Norvège	Épinette blanche	Épinette noire	Épinette rouge	Autres épinettes	Pin gris	Pin rouge	Pin blanc	Autres pins	Autres résineux	Feuillus	Total
2001-2002 ³	MRNF				532,6r			439,0r						971,6r
	CAAF	557,7r	599,0r	11 618,9r	62 186,8r	225,5r	5 992,9r	26 925,8r	168,5r	549,0r	11,8r	1 053,8r	433,8r	110 323,3r
	Total	557,7r	599,0r	11 618,9r	62 719,3r	225,5r	5 992,9r	27 364,8r	168,5r	549,0r	11,8r	1 053,8r	433,8r	111 294,9r
2002-2003 ³	MRNF				942,5r			585,1r					14,7r	1 542,2r
	CAAF	667,3r	423,0r	10 870,3r	61 092,0r	169,3r	6 497,0r	26 554,0r	169,1r	586,0r	6,1r	724,0r	472,1r	108 230,4r
	Total	667,3r	423,0r	10 870,3r	62 034,5r	169,3r	6 497,0r	27 139,1r	169,1r	586,0r	6,1r	724,0r	486,7r	109 772,6r
2003-2004 ³	MRNF													
	CAAF	622,1r	795,1r	12 046,1r	59 118,7r	210,0r	3 826,8r	17 277,2r	208,6r	735,2r	74,3r	348,8r	716,1r	95 978,8r
	Total	622,1r	795,1r	12 046,1r	59 118,7r	210,0r	3 826,8r	17 277,2r	208,6r	735,2r	74,3r	348,8r	716,1r	95 978,8r
2004-2005 ³	MRNF													
	CAAF	529,3r	1 322,7r	8 333,1r	46 484,5r	285,9r	3 232,2r	24 797,5r	134,9r	609,0r	5,6r	308,0r	238,4r	86 281,0r
	Total	529,3r	1 322,7r	8 333,1r	46 484,5r	285,9r	3 232,2r	24 797,5r	134,9r	609,0r	5,6r	308,0r	238,4r	86 281,0r
2005-2006 ⁴	MRNF													
	CAAF											97 859,8p	238,0p	98 097,8p
	Total											97 859,8p	238,0p	98 097,8p
Moyenne	MRNF				295,0			204,8					2,9	502,8
	CAAF	475,3	628,0	8 573,7	45 776,4	178,1	3 909,8	19 110,9	136,2	495,8	19,6	20 058,9	419,7	99 782,3
	Total	475,3	628,0	8 573,7	46 071,4	178,1	3 909,8	19 315,7	136,2	495,8	19,6	20 058,9	422,6	100 285,0
	(%)	0,5	0,6	8,5	45,9	0,2	3,9	19,3	0,1	0,5	0,0	20,0	0,4	100,0

1. MRNF : Ministère des Ressources naturelles et de la Faune.

2. CAAF : Détenteurs d'un contrat d'approvisionnement et d'aménagement forestier.

3. Selon le Système d'émission des permis d'intervention (SEPI en date du 03 mai 2007).

4. État d'avancement des travaux sylvicoles (en date du 18 décembre 2006).

Note : La répartition du nombre de plants selon l'essence n'est pas encore disponible pour 2005-2006.

Forêts publiques, superficies couvertes (ha)

05.06.03

Années	Exécutants	Mélèzes	Épinette de Norvège	Épinette blanche	Épinette noire	Épinette rouge	Autres épinettes	Pin gris	Pin rouge	Pin blanc	Autres pins	Autres résineux	Feuillus	Total
2001-2002 ³	MRNF				274,3r			218,0r						492,3r
	CAAF	300,5r	1 016,5r	8 651,4r	48 305,1r	171,9r	3 705,0r	17 534,3r	269,7r	794,7r	16,0r	600,3r	565,1r	81 930,5r
	Total	300,5r	1 016,5r	8 651,4r	48 579,4r	171,9r	3 705,0r	17 752,3r	269,7r	794,7r	16,0r	600,3r	565,1r	82 422,8r
2002-2003 ³	MRNF				470,0r			264,0r					13,4r	747,4r
	CAAF	385,4r	257,6r	8 037,5r	42 584,0r	120,5r	3 431,8r	17 519,0r	157,6r	1 286,7r	9,0r	1 527,7r	687,1r	76 003,9r
	Total	385,4r	257,6r	8 037,5r	43 054,0r	120,5r	3 431,8r	17 783,0r	157,6r	1 286,7r	9,0r	1 527,7r	700,5r	76 751,3r
2003-2004 ³	MRNF													
	CAAF	341,4r	623,0r	10 157,0r	40 876,2r	150,6r	2 077,8r	10 358,8r	411,4r	1 427,8r	160,0r	257,3r	1 069,6r	67 910,9r
	Total	341,4r	623,0r	10 157,0r	40 876,2r	150,6r	2 077,8r	10 358,8r	411,4r	1 427,8r	160,0r	257,3r	1 069,6r	67 910,9r
2004-2005 ³	MRNF													
	CAAF	299,2r	1 161,7r	6 281,7r	31 564,5r	155,0r	1 954,8r	16 198,7r	235,6r	1 262,8r	18,0r	344,6r	669,6r	60 146,2r
	Total	299,2r	1 161,7r	6 281,7r	31 564,5r	155,0r	1 954,8r	16 198,7r	235,6r	1 262,8r	18,0r	344,6r	669,6r	60 146,2r
2005-2006 ⁴	MRNF													
	CAAF											57 512,1p	600,0p	58 112,1p
	Total											57 512,1p	600,0p	58 112,1p
Moyenne	MRNF				148,9			96,4					2,7	247,9
	CAAF	265,3	611,8	6 625,5	32 666,0	119,6	2 233,9	12 322,2	214,9	954,4	40,6	12 048,4	718,3	68 820,7
	Total	265,3	611,8	6 625,5	32 814,8	119,6	2 233,9	12 418,6	214,9	954,4	40,6	12 048,4	721,0	69 068,7
	(%)	0,4	0,9	9,6	47,5	0,2	3,2	18,0	0,3	1,4	0,1	17,4	1,0	100,0

1. MRNF : Ministère des Ressources naturelles et de la Faune.

2. CAAF : Détenteurs d'un contrat d'approvisionnement et d'aménagement forestier.

3. Selon le Système d'émission des permis d'intervention (SEPI en date du 03 mai 2007).

4. État d'avancement des travaux sylvicoles (en date du 18 décembre 2006).

Note : La répartition des superficies selon l'essence n'est pas encore disponible pour 2005-2006.

5 Aménagement forestier

5.6 Reboisement (suite)

Plants mis en terre (suite)

B) Évolution selon l'année et l'essence ¹ (suite)

Forêts privées ²

05.06.04

Années	nombre de plants (¹ 000)	superficies couvertes (ha)
1996-1997	38 366,1	16 594,0
1997-1998	34 834,0	15 174,4
1998-1999	33 209,5	14 510,7
1999-2000	32 704,6	14 938,1
2000-2001	27 779,6	12 703,4
2001-2002	26 980,7	12 263,9
2002-2003	26 310,5	11 959,3
2003-2004	23 485,8	10 675,4
2004-2005 ³	21 971,6	10 082,1
2005-2006 ³	20 119,3p	9 234,5p
2006-2007 ³	20 316,6p	9 298,0p
Moyenne	27 825,3	12 494,0

1. À partir de l'année 1996-1997, les données selon l'essence ne sont plus disponibles pour les forêts privées.

2. Des travaux de tout genre sont aussi réalisés annuellement par les propriétaires de boisés à titre personnel ou d'entreprise et ce à l'extérieur de ces programmes de subventions. Ces travaux ne font pas partie des données ici présentées.

3. Les données comprennent tous les programmes qui ont été gérés par les agences de mises en valeur des forêts privées (Exemple : PMVFP, entente spécifique, programme de création emploi, volet 2, projets fauniques, etc.)

Source : Les données des forêts privées sont tirées du programme régulier (PMVFP) auquel le programme rexforêt est ajouté pour les années financières 2002-2003 et 2003-2004

5 Aménagement forestier

5.6 Reboisement (suite)

Plants mis en terre (suite)

C) En 2003-2004, selon les régions administratives ¹ et les essences

Forêts publiques, nombre de plants ('000)

05.06.05

Régions adminis- tratives	Exécutants	Mélèzes	Épinette de Norvège	Épinette blanche	Épinette noire	Épinette rouge	Autres épinettes	Pin gris	Pin rouge	Pin blanc	Les pins	Thuya	Sab	Les chênes	Bouleau jaune	Peuplier	Total
01	MRNF ²																
	CAAF ³	39,6r	47,7r	2 048,8r	1 133,5r			3,0r				93,0r					3 365,6r
	Total	39,6r	47,7r	2 048,8r	1 133,5r			3,0r				93,0r					3 365,6r
02	MRNF																
	CAAF	95,9r	39,1r	1 471,4r	17 385,8r			2 878,4r							36,0r	217,2r	22 123,8r
	Total	95,9r	39,1r	1 471,4r	17 385,8r			2 878,4r							36,0r	217,2r	22 123,8r
03	MRNF																
	CAAF			150,4r	859,3r	54,3r			23,9r	41,1r							1 129,0r
	Total			150,4r	859,3r	54,3r			23,9r	41,1r							1 129,0r
04	MRNF																
	CAAF	6,0r		606,7r	5 103,7r			3 817,9r		38,2r				4,8r	129,5r	44,2r	9 750,9r
	Total	6,0r		606,7r	5 103,7r			3 817,9r		38,2r				4,8r	129,5r	44,2r	9 750,9r
05	MRNF																
	CAAF			10,2r													10,2r
	Total			10,2r													10,2r
07	MRNF																
	CAAF			450,6r	369,0r			27,5r	100,3r	488,0r				20,7r	127,0r	76,7r	1 659,8r
	Total			450,6r	369,0r			27,5r	100,3r	488,0r				20,7r	127,0r	76,7r	1 659,8r
08	MRNF																
	CAAF	18,1r		1 048,9r	5 804,8r		825,1r	4 991,8r	84,4r	102,0r	74,3r		4,6r			26,8r	12 980,7r
	Total	18,1r		1 048,9r	5 804,8r		825,1r	4 991,8r	84,4r	102,0r	74,3r		4,6r			26,8r	12 980,7r
09	MRNF																
	CAAF			476,9r	11 500,6r			340,6r									12 318,0r
	Total			476,9r	11 500,6r			340,6r									12 318,0r
10	MRNF																
	CAAF			384,2r	12 493,3r		3 001,7r	4 109,3r									19 988,4r
	Total			384,2r	12 493,3r		3 001,7r	4 109,3r									19 988,4r
11	MRNF																
	CAAF		708,2r	4 707,5r	3 149,6r								251,2r		30,8r		8 847,3r
	Total		708,2r	4 707,5r	3 149,6r								251,2r		30,8r		8 847,3r
12	MRNF																
	CAAF			125,3r	1,6r	155,7r											282,6r
	Total			125,3r	1,6r	155,7r											282,6r
14	MRNF																
	CAAF	462,4r		283,9r	837,9r			722,3r						2,4r			2 309,0r
	Total	462,4r		283,9r	837,9r			722,3r						2,4r			2 309,0r
15	MRNF																
	CAAF			281,5r	479,6r			386,5r		65,9r							1 213,5r
	Total			281,5r	479,6r			386,5r		65,9r							1 213,5r
TOTAL	MRNF																
	CAAF	622,1r	795,1r	12 046,1r	59 118,7r	210,0r	3 826,8r	17 277,2r	208,6r	735,2r	74,3r	93,0r	255,8r	27,9r	323,2r	364,9r	95 978,8r
	Total	622,1r	795,1r	12 046,1r	59 118,7r	210,0r	3 826,8r	17 277,2r	208,6r	735,2r	74,3r	93,0r	255,8r	27,9r	323,2r	364,9r	95 978,8r
	(%)	0,6	0,8	12,6	61,6	0,2	4,0	18,0	0,2	0,8	0,1	0,1	0,3	0,0	0,3	0,4	100,0

1. Il n'y a pas de reboisement dans les régions de Montréal (06), de Laval (13) et de la Montérégie (16)

2. MRNF : Ministère des Ressources naturelles et de la Faune.

3. CAAF : Détenteurs d'un contrat d'approvisionnement et d'aménagement forestier.

Source : Système d'émission des permis d'intervention (SEPI) (nombre de plants acceptés au 03 mai 2007)

5 Aménagement forestier

5.6 Reboisement (suite)

Plants mis en terre (suite)

C) En 2003-2004, selon les régions administratives ¹ et les essences

Forêts publiques, superficies couvertes (ha)

05.06.06

Régions administratives	Exécutants	Mélèzes	Épinette de Norvège	Épinette blanche	Épinette noire	Épinette rouge	Autres épinettes	Pin gris	Pin rouge	Pin blanc	Les pins	Thuya	Sab	Les chênes	Bouleau jaune	Peuplier	Total
01	MRNF ²																
	CAAF ³	22,0r	28,5r	1 543,5r	630,1r			1,5r				69,4r					2 295,0r
	Total	22,0r	28,5r	1 543,5r	630,1r			1,5r				69,4r					2 295,0r
02	MRNF																
	CAAF	66,1r	30,0r	1 192,3r	12 848,8r			2 057,6r						66,9r	314,6r		16 576,3r
	Total	66,1r	30,0r	1 192,3r	12 848,8r			2 057,6r						66,9r	314,6r		16 576,3r
03	MRNF																
	CAAF			78,8r	798,8r	31,0r			10,5r	19,8r							938,9r
	Total			78,8r	798,8r	31,0r			10,5r	19,8r							938,9r
04	MRNF																
	CAAF	4,0r		378,6r	3 802,0r			1 976,0r		51,2r				3,1r	130,5r	46,3r	6 391,7r
	Total	4,0r		378,6r	3 802,0r			1 976,0r		51,2r				3,1r	130,5r	46,3r	6 391,7r
05	MRNF																
	CAAF			6,0r													6,0r
	Total			6,0r													6,0r
07	MRNF																
	CAAF			413,2r	294,8r			28,4r	290,0r	1 102,4r				80,0r	313,0r	70,4r	2 592,2r
	Total			413,2r	294,8r			28,4r	290,0r	1 102,4r				80,0r	313,0r	70,4r	2 592,2r
08	MRNF																
	CAAF	9,4r		587,5r	3 251,9r		510,1r	2 866,8r	110,9r	81,9r	160,0r		2,0r			26,3r	7 606,8r
	Total	9,4r		587,5r	3 251,9r		510,1r	2 866,8r	110,9r	81,9r	160,0r		2,0r			26,3r	7 606,8r
09	MRNF																
	CAAF			489,0r	8 547,5r			635,4r									9 671,9r
	Total			489,0r	8 547,5r			635,4r									9 671,9r
10	MRNF																
	CAAF			206,2r	7 096,1r		1 567,7r	2 158,1r									11 028,1r
	Total			206,2r	7 096,1r		1 567,7r	2 158,1r									11 028,1r
11	MRNF																
	CAAF		564,5r	4 688,4r	2 670,2r								185,9r		14,0r		8 123,0r
	Total		564,5r	4 688,4r	2 670,2r								185,9r		14,0r		8 123,0r
12	MRNF																
	CAAF			106,7r	2,0r	119,6r											228,3r
	Total			106,7r	2,0r	119,6r											228,3r
14	MRNF																
	CAAF	239,9r		217,9r	561,1r			393,7r						4,5r			1 417,1r
	Total	239,9r		217,9r	561,1r			393,7r						4,5r			1 417,1r
15	MRNF																
	CAAF			248,9r	372,9r			241,3r		172,5r							1 035,6r
	Total			248,9r	372,9r			241,3r		172,5r							1 035,6r
TOTAL	MRNF																
	CAAF	341,4r	623,0r	10 157,0r	40 876,2r	150,6r	2 077,8r	10 358,8r	411,4r	1 427,8r	160,0r	69,4r	187,9r	87,6r	524,4r	457,6r	67 910,9r
	Total	341,4r	623,0r	10 157,0r	40 876,2r	150,6r	2 077,8r	10 358,8r	411,4r	1 427,8r	160,0r	69,4r	187,9r	87,6r	524,4r	457,6r	67 910,9r
	(%)	0,5	0,9	15,0	60,2	0,2	3,1	15,3	0,6	2,1	0,2	0,1	0,3	0,1	0,8	0,7	100,0

1. Il n'y a pas de reboisement dans les régions de Montréal (06), de Laval (13) et de la Montérégie (16)

2. MRNF : Ministère des Ressources naturelles et de la Faune.

3. CAAF : Détenteurs d'un contrat d'approvisionnement et d'aménagement forestier.

Source : Système d'émission des permis d'intervention (SEPI) (nombre de plants acceptés au 03 mai 2007)

5 Aménagement forestier

5.6 Reboisement (suite)

Plants mis en terre (suite)

C) En 2004-2005, selon les régions administratives ¹ et les essences

05.06.07

Forêts publiques, nombre de plants ('000)

Régions administratives	Exécutants	Mélèzes	Épinette de Norvège	Épinette blanche	Épinette noire	Épinette rouge	Autres épinettes	Pin gris	Pin rouge	Pin blanc	Les pins	Thuya	Sab	Érable à sucre	Bouleau jaune	Peuplier	Total
01	MRNF ²																
	CAAF ³	1,0r	94,5r	2 320,5r	1 010,9r		2,9r	0,6r				165,2r	4,4r				3 599,9r
	Total	1,0r	94,5r	2 320,5r	1 010,9r		2,9r	0,6r				165,2r	4,4r				3 599,9r
02	MRNF																
	CAAF	0,0r		1 633,0r	15 266,7r	135,0r		4 917,2r		1,4r					10,0r	85,7r	22 049,0r
	Total	0,0r		1 633,0r	15 266,7r	135,0r		4 917,2r		1,4r				10,0r	85,7r		22 049,0r
03	MRNF																
	CAAF			213,0r	392,6r												605,6r
	Total			213,0r	392,6r												605,6r
04	MRNF																
	CAAF			708,0r	4 100,4r			4 668,5r		18,0r					14,5r		9 509,5r
	Total			708,0r	4 100,4r			4 668,5r		18,0r					14,5r		9 509,5r
05	MRNF																
	CAAF			12,0r													12,0r
	Total			12,0r													12,0r
07	MRNF																
	CAAF			241,0r	325,4r		0,0r	460,6r	46,0r	174,0r			46,0r		61,0r		1 354,1r
	Total			241,0r	325,4r		0,0r	460,6r	46,0r	174,0r			46,0r		61,0r		1 354,1r
08	MRNF																
	CAAF	5,0r		896,0r	6 509,9r		397,0r	5 476,1r	88,9r	403,1r	5,6r					13,9r	13 795,5r
	Total	5,0r		896,0r	6 509,9r		397,0r	5 476,1r	88,9r	403,1r	5,6r					13,9r	13 795,5r
09	MRNF																
	CAAF			2,3r	7 293,8r		661,3r	1 472,6r									9 430,0r
	Total			2,3r	7 293,8r		661,3r	1 472,6r									9 430,0r
10	MRNF																
	CAAF	7,0r		270,4r	9 680,9r		1 619,7r	7 174,3r									18 752,3r
	Total	7,0r		270,4r	9 680,9r		1 619,7r	7 174,3r									18 752,3r
11	MRNF																
	CAAF		1 228,2r	1 419,1r	1 181,9r		243,7r					0,0r	89,5r	11,2r	41,9r		4 215,5r
	Total		1 228,2r	1 419,1r	1 181,9r		243,7r					0,0r	89,5r	11,2r	41,9r		4 215,5r
12	MRNF																
	CAAF			85,5r		132,8r											218,3r
	Total			85,5r		132,8r											218,3r
14	MRNF																
	CAAF	516,3r		77,8r	422,5r		310,5r	342,6r									1 669,7r
	Total	516,3r		77,8r	422,5r		310,5r	342,6r									1 669,7r
15	MRNF																
	CAAF			454,3r	299,4r	18,2r		285,1r		12,5r							1 069,5r
	Total			454,3r	299,4r	18,2r		285,1r		12,5r							1 069,5r
TOTAL	MRNF																
	CAAF	529,3r	1 322,7r	8 333,1r	46 484,5r	285,9r	3 235,1r	24 797,5r	134,9r	609,0r	5,6r	165,2r	139,9r	11,2r	127,5r	99,7r	86 281,0r
	Total	529,3r	1 322,7r	8 333,1r	46 484,5r	285,9r	3 235,1r	24 797,5r	134,9r	609,0r	5,6r	165,2r	139,9r	11,2r	127,5r	99,7r	86 281,0r
	(%)	0,6	1,5	9,7	53,9	0,3	3,7	28,7	0,2	0,7	0,0	0,2	0,2	0,0	0,1	0,1	100,0

1. Il n'y a pas de reboisement dans les régions de Montréal (06), de Laval (13) et de la Montérégie (16)

2. MRNF : Ministère des Ressources naturelles et de la Faune.

3. CAAF : Détenteurs d'un contrat d'approvisionnement et d'aménagement forestier.

Source : Système d'émission des permis d'intervention (SEPI) (nombre de plants acceptés au 03 mai 2007)

5 Aménagement forestier

5.6 Reboisement (suite)

Plants mis en terre (suite)

C) En 2004-2005, selon les régions administratives ¹ et les essences

05.06.08

Forêts publiques, superficies couvertes (ha)

Régions administratives	Exécutants	Mélèzes	Épinette de Norvège	Épinette blanche	Épinette noire	Épinette rouge	Autres épinettes	Pin gris	Pin rouge	Pin blanc	Les pins	Thuya	Sab	Érable à sucre	Bouleau jaune	Peuplier	Total
01	MRNF ²																
	CAAF ³	2,0r	107,0r	1 403,5r	569,4r		2,0r	0,5r				76,3r	2,4r				2 163,1r
	Total	2,0r	107,0r	1 403,5r	569,4r		2,0r	0,5r				76,3r	2,4r				2 163,1r
02	MRNF																
	CAAF	30,0r		1 097,2r	11 401,4r	74,0r		3 351,8r		11,9r				11,0r	409,4r		16 386,7r
	Total	30,0r		1 097,2r	11 401,4r	74,0r		3 351,8r		11,9r				11,0r	409,4r		16 386,7r
03	MRNF																
	CAAF			116,5r	258,6r												375,1r
	Total			116,5r	258,6r												375,1r
04	MRNF																
	CAAF			722,6r	2 762,9r			2 570,2r		22,3r				10,0r			6 088,0r
	Total			722,6r	2 762,9r			2 570,2r		22,3r				10,0r			6 088,0r
05	MRNF																
	CAAF			7,0r													7,0r
	Total			7,0r													7,0r
07	MRNF																
	CAAF			190,4r	179,5r		162,0r	264,3r	53,7r	211,4r			29,1r		186,0r		1 276,4r
	Total			190,4r	179,5r		162,0r	264,3r	53,7r	211,4r			29,1r		186,0r		1 276,4r
08	MRNF																
	CAAF	2,0r		521,5r	3 612,2r		232,0r	3 056,0r	181,9r	998,3r	18,0r					21,7r	8 643,6r
	Total	2,0r		521,5r	3 612,2r		232,0r	3 056,0r	181,9r	998,3r	18,0r					21,7r	8 643,6r
09	MRNF																
	CAAF			3,0r	5 336,0r		458,1r	2 446,4r									8 243,5r
	Total			3,0r	5 336,0r		458,1r	2 446,4r									8 243,5r
10	MRNF																
	CAAF	3,4r		136,1r	5 705,8r		840,6r	4 048,7r									10 734,6r
	Total	3,4r		136,1r	5 705,8r		840,6r	4 048,7r									10 734,6r
11	MRNF																
	CAAF		1 054,7r	1 532,6r	1 170,6r		146,5r					0,0r	66,0r	5,5r	26,0r		4 001,9r
	Total		1 054,7r	1 532,6r	1 170,6r		146,5r					0,0r	66,0r	5,5r	26,0r		4 001,9r
12	MRNF																
	CAAF			76,6r		63,0r											139,6r
	Total			76,6r		63,0r											139,6r
14	MRNF																
	CAAF	261,8r		56,5r	396,6r		284,4r	280,3r									1 279,6r
	Total	261,8r		56,5r	396,6r		284,4r	280,3r									1 279,6r
15	MRNF																
	CAAF			418,2r	171,5r	18,0r		180,5r		18,9r							807,1r
	Total			418,2r	171,5r	18,0r		180,5r		18,9r							807,1r
Total	MRNF																
	CAAF	299,2r	1 161,7r	6 281,7r	31 564,5r	155,0r	2 125,6r	16 198,7r	235,6r	1 262,8r	18,0r	76,3r	97,5r	5,5r	233,0r	431,1r	60 146,2r
	Total	299,2r	1 161,7r	6 281,7r	31 564,5r	155,0r	2 125,6r	16 198,7r	235,6r	1 262,8r	18,0r	76,3r	97,5r	5,5r	233,0r	431,1r	60 146,2r
	(%)	0,5	1,9	10,4	52,5	0,3	3,5	26,9	0,4	2,1	0,0	0,1	0,2	0,0	0,4	0,7	100,0

1. Il n'y a pas de reboisement dans les régions de Montréal (06), de Laval (13) et de la Montérégie (16)

2. MRNF : Ministère des Ressources naturelles et de la Faune.

3. CAAF : Détenteurs d'un contrat d'approvisionnement et d'aménagement forestier.

Source : Système d'émission des permis d'intervention (SEPI) (nombre de plants acceptés au 03 mai 2007)

5 Aménagement forestier

5.6 Reboisement (suite)

Plants mis en terre (suite)

C) En 2005-2006, selon les régions administratives ¹ et les essences

Forêts publiques, nombre de plants ('000)

05.06.09

Régions adminis- tratives	Exécutants	Mélèzes	Épinette de Norvège	Épinette blanche	Épinette noire	Épinette rouge	Autres épinettes	Pin gris	Pin rouge	Pin blanc	Thuya	Sab	Tous les résineux	Bouleau jaune	Tous les feuillus	Total
01	MRNF ²															
	CAAF ³												3 416,2p			3 416,2p
	Total												3 416,2p			3 416,2p
02	MRNF															
	CAAF												25 621,9p	100,0p		25 721,9p
	Total												25 621,9p	100,0p		25 721,9p
03	MRNF															
	CAAF												321,1p			321,1p
	Total												321,1p			321,1p
04	MRNF															
	CAAF												14 990,2p	80,0p		15 070,2p
	Total												14 990,2p	80,0p		15 070,2p
05	MRNF															
	CAAF															
	Total															
07	MRNF															
	CAAF												2 055,8p	40,0p		2 095,8p
	Total												2 055,8p	40,0p		2 095,8p
08	MRNF															
	CAAF												9 607,0p	18,0p		9 625,0p
	Total												9 607,0p	18,0p		9 625,0p
09	MRNF															
	CAAF												9 387,4p			9 387,4p
	Total												9 387,4p			9 387,4p
10	MRNF															
	CAAF												21 797,8p			21 797,8p
	Total												21 797,8p			21 797,8p
11	MRNF															
	CAAF												7 417,3p			7 417,3p
	Total												7 417,3p			7 417,3p
12	MRNF															
	CAAF												174,2p			174,2p
	Total												174,2p			174,2p
14	MRNF															
	CAAF												1 204,3p			1 204,3p
	Total												1 204,3p			1 204,3p
15	MRNF															
	CAAF												1 866,7p			1 866,7p
	Total												1 866,7p			1 866,7p
TOTAL	MRNF															
	CAAF												97 859,8p	238,0p		98 097,8p
	Total												97 859,8p	238,0p		98 097,8p
	(%)												99,8	0,2		100,0

1. Il n'y a pas de reboisement dans les régions de Montréal (06), de Laval (13) et de la Montérégie (16)

2. MRNF : Ministère des Ressources naturelles et de la Faune

3. CAAF : Détenteurs d'un contrat d'approvisionnement et d'aménagement forestier

Source : État d'avancement des travaux sylvicoles (nombre de plants acceptés au 18 décembre 2006)

Note : La répartition du nombre de plants selon l'essence n'est pas encore disponible pour 2005-2006

5 Aménagement forestier

5.6 Reboisement (suite)

Plants mis en terre (suite)

C) En 2005-2006, selon les régions administratives ¹ et les essences

05.06.10

Forêts publiques, superficies couvertes (ha)

Régions adminis- tratives	Exécutants	Mélèzes	Épinette de Norvège	Épinette blanche	Épinette noire	Épinette rouge	Autres épinettes	Pin gris	Pin rouge	Pin blanc	Thuja	Sab	Tous les résineux	Bouleau jaune	Tous les feuillus	Total
01	MRNF ²															
	CAAF ³												1 916,4p			1 916,4p
	Total												1 916,4p			1 916,4p
02	MRNF															
	CAAF												14 490,6p		300,0p	14 790,6p
	Total												14 490,6p		300,0p	14 790,6p
03	MRNF															
	CAAF												178,4p			178,4p
	Total												178,4p			178,4p
04	MRNF															
	CAAF												8 506,5p		180,0p	8 686,5p
	Total												8 506,5p		180,0p	8 686,5p
05	MRNF															
	CAAF															
	Total															
07	MRNF															
	CAAF												1 720,6p		80,0p	1 800,6p
	Total												1 720,6p		80,0p	1 800,6p
08	MRNF															
	CAAF												5 699,9p		40,0p	5 739,9p
	Total												5 699,9p		40,0p	5 739,9p
09	MRNF															
	CAAF												5 805,3p			5 805,3p
	Total												5 805,3p			5 805,3p
10	MRNF															
	CAAF												12 324,5p			12 324,5p
	Total												12 324,5p			12 324,5p
11	MRNF															
	CAAF												4 928,8p			4 928,8p
	Total												4 928,8p			4 928,8p
12	MRNF															
	CAAF												104,4p			104,4p
	Total												104,4p			104,4p
14	MRNF															
	CAAF												707,6p			707,6p
	Total												707,6p			707,6p
15	MRNF															
	CAAF												1 129,1p			1 129,1p
	Total												1 129,1p			1 129,1p
Total	MRNF															
	CAAF												57 512,1p		600,0p	58 112,1p
	Total												57 512,1p		600,0p	58 112,1p
	(%)												99,0		1,0	100,0

1. Il n'y a pas de reboisement dans les régions de Montréal (06), de Laval (13) et de la Montérégie (16)

2. MRNF : Ministère des Ressources naturelles et de la Faune

3. CAAF : Détenteurs d'un contrat d'approvisionnement et d'aménagement forestier

Source : État d'avancement des travaux sylvicoles (nombre d'hectares acceptés au 18 décembre 2006)

Note : La répartition des superficies selon l'essence n'est pas encore disponible pour 2005-2006

5 Aménagement forestier

5.6 Reboisement (suite)

Plants mis en terre (suite)

D) Évolution selon l'année, objectif visé et le type de couvert

05.06.11

Forêts publiques, nombre de plants ('000)

Années		Plantation	Regarni	Enrichissement	Total
2001-2002	Résineux	83 410,7r	27 185,3r	265,1r	110 861,1r
	Feuillus	339,0r		94,8r	433,8r
	Total	83 749,7r	27 185,3r	359,9r	111 294,9r
2002-2003	Résineux	77 034,3r	31 308,9r	490,7r	108 833,8r
	Feuillus	830,5r	67,8r	40,6r	938,8r
	Total	77 864,7r	31 376,6r	531,3r	109 772,6r
2003-2004	Résineux	61 613,9r	32 978,0r	580,2r	95 172,0r
	Feuillus	572,8r	2,7r	231,3r	806,8r
	Total	62 186,7r	32 980,7r	811,5r	95 978,8r
2004-2005	Résineux	58 418,0r	27 162,1r	462,6r	86 042,7r
	Feuillus	100,2r	27,1r	111,1r	238,4r
	Total	58 518,2r	27 189,2r	573,7r	86 281,0r
2005-2006	Résineux	73 245,9p	24 350,4p	263,5p	97 859,8p
	Feuillus	238,0p			238,0p
	Total	73 483,9p	24 350,4p	263,5p	98 097,8p
Moyenne	Résineux	70 744,6r	28 596,9r	412,4r	99 753,9r
	Feuillus	416,1r	19,5r	95,6r	531,2r
	Total	71 160,6r	28 616,4r	508,0r	100 285,0r
	(%)	71,0%	28,5%	0,5%	100,0%

Sources : Système d'émission des permis d'intervention (SEPI) (nombre de plants acceptés au 03 mai 2007)
État d'avancement des travaux sylvicoles pour 2005-2006 (nombre de plants acceptés au 18 décembre 2006)

Forêts publiques, superficies couvertes (ha)

05.06.12

Années		Plantation	Regarni	Enrichissement	Total
2001-2002	Résineux	49 540,8r	31 790,1r	526,8r	81 857,7r
	Feuillus	329,1r		236,0r	565,1r
	Total	49 869,9r	31 790,1r	762,8r	82 422,8r
2002-2003	Résineux	43 559,5r	30 675,5r	1 454,8r	75 689,8r
	Feuillus	713,6r	180,0r	167,9r	1 061,5r
	Total	44 273,1r	30 855,5r	1 622,7r	76 751,3r
2003-2004	Résineux	34 679,8r	30 632,5r	1 481,4r	66 793,7r
	Feuillus	586,3r	2,0r	528,9r	1 117,2r
	Total	35 266,1r	30 634,5r	2 010,3r	67 910,9r
2004-2005	Résineux	32 769,6r	25 423,6r	1 283,4r	59 476,6r
	Feuillus	419,4r	33,7r	216,5r	669,6r
	Total	33 189,0r	25 457,3r	1 499,9r	60 146,2r
2005-2006	Résineux	40 224,4p	16 233,6p	1 054,1p	57 512,1p
	Feuillus	600,0p			600,0p
	Total	40 824,4p	16 233,6p	1 054,1p	58 112,1p
Moyenne	Résineux	40 154,8r	26 951,1r	1 160,1r	68 266,0r
	Feuillus	529,7r	43,1r	229,9r	802,7r
	Total	40 684,5r	26 994,2r	1 390,0r	69 068,7r
	(%)	58,9%	39,1%	2,0%	100,0%

Sources : Système d'émission des permis d'intervention (SEPI) (nombre d'hectares acceptés au 03 mai 2007)
État d'avancement des travaux sylvicoles pour 2005-2006 (nombre d'hectares acceptés au 18 décembre 2006)

5 Aménagement forestier

5.6 Reboisement (suite)

Plants mis en terre (suite)

D) En 2003-2004, selon les régions administratives ¹, l'objectif visé et le type de couvert

Forêts publiques, nombre de plants ('000)

05.06.13

Régions administratives		01	02	03	04	05	07	08	09	10	11	12	14	15	Total
Plantation															
	Résineux	2 900,7r	17 383,9r	690,3r	6 972,6r		463,9r	11 199,9r	5 298,0r	12 265,0r	1 840,4r	162,2r	1 863,2r	573,7r	61 613,9r
	Feuillus		307,9r		132,0r		76,7r	26,8r			28,1r		1,3r		572,8r
	Total	2 900,7r	17 691,9r	690,3r	7 104,7r		540,6r	11 226,7r	5 298,0r	12 265,0r	1 868,5r	162,2r	1 864,5r	573,7r	62 186,7r
Regarni															
	Résineux	464,9r	4 396,0r	438,7r	2 591,4r	10,2r	507,1r	1 646,6r	7 020,0r	7 723,5r	6 976,1r	120,3r	443,3r	639,9r	32 978,0r
	Feuillus										2,7r				2,7r
	Total	464,9r	4 396,0r	438,7r	2 591,4r	10,2r	507,1r	1 646,6r	7 020,0r	7 723,5r	6 978,8r	120,3r	443,3r	639,9r	32 980,7r
Enrichissement															
	Résineux				8,5r		464,4r	107,3r							580,2r
	Feuillus		36,0r		46,4r		147,8r						1,1r		231,3r
	Total		36,0r		54,9r		612,2r	107,3r					1,1r		811,5r
Total															
	Résineux	3 365,6r	21 779,9r	1 129,0r	9 572,5r	10,2r	1 435,4r	12 953,8r	12 318,0r	19 988,4r	8 816,5r	282,6r	2 306,6r	1 213,5r	95 172,0r
	Feuillus		343,9r		178,5r		224,4r	26,8r			30,8r		2,4r		806,8r
	Total	3 365,6r	22 123,8r	1 129,0r	9 750,9r	10,2r	1 659,8r	12 980,7r	12 318,0r	19 988,4r	8 847,3r	282,6r	2 309,0r	1 213,5r	95 978,8r

1. Il n'y a pas de reboisement dans les régions de Montréal (06) et de Laval (13).

Source : Système d'émission des permis d'intervention (SEPI) (nombre de plants acceptés au 03 mai 2007)

Forêts publiques, superficies couvertes (ha)

05.06.14

Régions administratives		01	02	03	04	05	07	08	09	10	11	12	14	15	Total
Plantation															
	Résineux	1 590,0r	10 921,4r	381,0r	3 688,6r		298,7r	6 081,6r	3 000,9r	6 302,2r	995,6r	84,8r	1 020,1r	314,9r	34 679,8r
	Feuillus		362,2r		114,4r		70,4r	26,3r			12,0r		1,0r		586,3r
	Total	1 590,0r	11 283,6r	381,0r	3 803,0r		369,1r	6 107,9r	3 000,9r	6 302,2r	1 007,6r	84,8r	1 021,1r	314,9r	35 266,1r
Regarni															
	Résineux	705,0r	5 225,8r	557,9r	2 502,2r	6,0r	619,3r	1 249,3r	6 671,0r	4 725,9r	7 113,4r	143,5r	392,5r	720,7r	30 632,5r
	Feuillus										2,0r				2,0r
	Total	705,0r	5 225,8r	557,9r	2 502,2r	6,0r	619,3r	1 249,3r	6 671,0r	4 725,9r	7 115,4r	143,5r	392,5r	720,7r	30 634,5r
Enrichissement															
	Résineux				21,0r		1 210,8r	249,6r							1 481,4r
	Feuillus		66,9r		65,5r		393,0r						3,5r		528,9r
	Total		66,9r		86,5r		1 603,8r	249,6r					3,5r		2 010,3r
Total															
	Résineux	2 295,0r	16 147,2r	938,9r	6 211,8r	6,0r	2 128,8r	7 580,5r	9 671,9r	11 028,1r	8 109,0r	228,3r	1 412,6r	1 035,6r	66 793,7r
	Feuillus		429,1r		179,9r		463,4r	26,3r			14,0r		4,5r		1 117,2r
	Total	2 295,0r	16 576,3r	938,9r	6 391,7r	6,0r	2 592,2r	7 606,8r	9 671,9r	11 028,1r	8 123,0r	228,3r	1 417,1r	1 035,6r	67 910,9r

1. Il n'y a pas de reboisement dans les régions de Montréal (06) et de Laval (13).

Source : Système d'émission des permis d'intervention (SEPI) (nombre d'hectares acceptés au 03 mai 2007)

5 Aménagement forestier

5.6 Reboisement (suite)

Plants mis en terre (suite)

D) En 2004-2005, selon les régions administratives ¹, l'objectif visé et le type de couvert

Forêts publiques, nombre de plants ('000)

05.06.15

Régions administratives		01	02	03	04	05	07	08	09	10	11	12	14	15	Total
Plantation															
	Résineux	3 106,1r	16 701,3r	591,7r	7 558,7r	12,0r	1 164,4r	11 454,7r	4 955,1r	9 916,8r	1 190,0r	141,3r	951,9r	673,9r	58 418,0r
	Feuillus		85,7r		14,5r										100,2r
	Total	3 106,1r	16 787,0r	591,7r	7 573,1r	12,0r	1 164,4r	11 454,7r	4 955,1r	9 916,8r	1 190,0r	141,3r	951,9r	673,9r	58 518,2r
Regarni															
	Résineux	493,8r	5 252,0r	13,9r	1 936,3r		93,9r	1 898,9r	4 474,9r	8 835,5r	2 972,3r	77,0r	717,8r	395,6r	27 162,1r
	Feuillus							13,9r			13,1r				27,1r
	Total	493,8r	5 252,0r	13,9r	1 936,3r		93,9r	1 912,9r	4 474,9r	8 835,5r	2 985,5r	77,0r	717,8r	395,6r	27 189,2r
Enrichissement															
	Résineux		0,0r				34,7r	427,9r							462,6r
	Feuillus		10,0r				61,0r				40,0r				111,1r
	Total		10,0r				95,7r	427,9r			40,0r				573,7r
Total															
	Résineux	3 599,9r	21 953,3r	605,6r	9 495,0r	12,0r	1 293,0r	13 781,6r	9 430,0r	18 752,3r	4 162,3r	218,3r	1 669,7r	1 069,5r	86 042,7r
	Feuillus		95,8r		14,5r		61,0r	13,9r			53,1r				238,4r
	Total	3 599,9r	22 049,0r	605,6r	9 509,5r	12,0r	1 354,1r	13 795,5r	9 430,0r	18 752,3r	4 215,5r	218,3r	1 669,7r	1 069,5r	86 281,0r

1. Il n'y a pas de reboisement dans les régions de Montréal (06) et de Laval (13).

Source : Système d'émission des permis d'intervention (SEPI) (nombre de plants acceptés au 03 mai 2007)

Forêts publiques, superficies couvertes (ha)

05.06.16

Régions administratives		01	02	03	04	05	07	08	09	10	11	12	14	15	Total
Plantation															
	Résineux	1 582,5r	10 369,6r	350,4r	4 035,9r	7,0r	837,6r	5 976,9r	2 765,0r	5 102,9r	734,2r	61,4r	518,0r	428,2r	32 769,6r
	Feuillus		409,4r		10,0r										419,4r
	Total	1 582,5r	10 779,0r	350,4r	4 045,9r	7,0r	837,6r	5 976,9r	2 765,0r	5 102,9r	734,2r	61,4r	518,0r	428,2r	33 189,0r
Regarni															
	Résineux	580,6r	5 585,5r	24,7r	2 042,1r		110,1r	1 515,5r	5 478,5r	5 631,7r	3 236,2r	78,2r	761,6r	378,9r	25 423,6r
	Feuillus							21,7r			12,0r				33,7r
	Total	580,6r	5 585,5r	24,7r	2 042,1r		110,1r	1 537,2r	5 478,5r	5 631,7r	3 248,2r	78,2r	761,6r	378,9r	25 457,3r
Enrichissement															
	Résineux		11,2r				142,7r	1 129,5r							1 283,4r
	Feuillus		11,0r				186,0r				19,5r				216,5r
	Total		22,2r				328,7r	1 129,5r			19,5r				1 499,9r
Total															
	Résineux	2 163,1r	15 966,3r	375,1r	6 078,0r	7,0r	1 090,4r	8 621,9r	8 243,5r	10 734,6r	3 970,4r	139,6r	1 279,6r	807,1r	59 476,6r
	Feuillus		420,4r		10,0r		186,0r	21,7r			31,5r				669,6r
	Total	2 163,1r	16 386,7r	375,1r	6 088,0r	7,0r	1 276,4r	8 643,6r	8 243,5r	10 734,6r	4 001,9r	139,6r	1 279,6r	807,1r	60 146,2r

1. Il n'y a pas de reboisement dans les régions de Montréal (06) et de Laval (13).

Source : Système d'émission des permis d'intervention (SEPI) (nombre d'hectares acceptés au 03 mai 2007)

5 Aménagement forestier

5.6 Reboisement (suite)

Plants mis en terre (suite)

D) En 2005-2006, selon les régions administratives ¹, l'objectif visé et le type de couvert

Forêts publiques, nombre de plants ('000)

05.06.17

Régions administratives	01	02	03	04	05	07	08	09	10	11	12	14	15	Total
Plantation														
Résineux	3 249,8p	21 116,0p	321,1p	12 162,7p		845,3p	7 366,5p	4 076,5p	19 866,2p	1 898,3p	105,4p	857,6p	1 380,6p	73 245,9p
Feuillus		100,0p		80,0p		40,0p	18,0p							238,0p
Total	3 249,8p	21 216,0p	321,1p	12 242,7p		885,3p	7 384,5p	4 076,5p	19 866,2p	1 898,3p	105,4p	857,6p	1 380,6p	73 483,9p
Regarni														
Résineux	166,4p	4 506,0p		2 827,5p		1 060,1p	2 197,4p	5 310,9p	1 931,5p	5 460,5p	68,8p	346,7p	474,7p	24 350,4p
Feuillus														
Total	166,4p	4 506,0p		2 827,5p		1 060,1p	2 197,4p	5 310,9p	1 931,5p	5 460,5p	68,8p	346,7p	474,7p	24 350,4p
Enrichissement														
Résineux						150,5p	43,1p			58,5p			11,4p	263,5p
Feuillus														
Total						150,5p	43,1p			58,5p			11,4p	263,5p
Total														
Résineux	3 416,2p	25 621,9p	321,1p	14 990,2p		2 055,8p	9 607,0p	9 387,4p	21 797,8p	7 417,3p	174,2p	1 204,3p	1 866,7p	97 859,9p
Source : Système d'Feuillus		100,0p		80,0p		40,0p	18,0p							238,0p
Total	3 416,2p	25 721,9p	321,1p	15 070,2p		2 095,8p	9 625,0p	9 387,4p	21 797,8p	7 417,3p	174,2p	1 204,3p	1 866,7p	98 097,9p

1. Il n'y a pas de reboisement dans les régions de Montréal (06) et de Laval (13).

Source : État d'avancement des travaux sylvicoles (nombre de plants acceptés au 18 décembre 2006).

Forêts publiques, superficies couvertes (ha)

05.06.18

Régions administratives	01	02	03	04	05	07	08	09	10	11	12	14	15	Total
Plantation														
Résineux	1 805,5p	11 486,7p	178,4p	6 621,5p		411,8p	4 062,5p	2 264,7p	11 036,8p	1 054,6p	58,5p	476,4p	767,0p	40 224,3p
Feuillus		300,0p		180,0p		80,0p	40,0p							600,0p
Total	1 805,5p	11 786,7p	178,4p	6 801,5p		491,8p	4 102,5p	2 264,7p	11 036,8p	1 054,6p	58,5p	476,4p	767,0p	40 824,3p
Regarni														
Résineux	111,0p	3 004,0p		1 885,0p		706,7p	1 464,9p	3 540,6p	1 287,7p	3 640,3p	45,9p	231,1p	316,4p	16 233,5p
Feuillus														
Total	111,0p	3 004,0p		1 885,0p		706,7p	1 464,9p	3 540,6p	1 287,7p	3 640,3p	45,9p	231,1p	316,4p	16 233,5p
Enrichissement														
Résineux						602,1p	172,5p			233,9p			45,7p	1 054,2p
Feuillus														
Total						602,1p	172,5p			233,9p			45,7p	1 054,2p
Total														
Résineux	1 916,4p	14 490,6p	178,4p	8 506,5p		1 720,6p	5 699,9p	5 805,3p	12 324,5p	4 928,8p	104,4p	707,6p	1 129,1p	57 512,1p
Feuillus		300,0p		180,0p		80,0p	40,0p							600,0p
Total	1 916,4p	14 790,6p	178,4p	8 686,5p		1 800,6p	5 739,9p	5 805,3p	12 324,5p	4 928,8p	104,4p	707,6p	1 129,1p	58 112,1p

1. Il n'y a pas de reboisement dans les régions de Montréal (06) et de Laval (13).

Source : État d'avancement des travaux sylvicoles (nombre d'hectares acceptés au 18 décembre 2006).

5 Aménagement forestier

5.6 Reboisement (suite)

Plants mis en terre (suite)

D) En 2003-2004 ¹, selon les régions administratives, l'objectif visé et le type de couvert

05.06.19

Forêts privées, nombre de plants ('000) ²

Régions administratives															Total
	01	02	03	04	05	07	08	09	11	12	14	15	16	17	
Plantation															
Résineux	3 926,0	2 698,0	610,2	780,5	1 402,9	581,5	3 176,4	286,2	1 309,8	2 683,3	136,9	315,9	584,1	1 169,3	19 660,8
Feuillus	90,0	22,4	18,9		12,6	30,9	2,2		1,0	10,3	18,4	2,5	52,3		261,4
Total	4 016,0	2 720,3	629,1	780,5	1 415,5	612,4	3 178,6	286,2	1 310,8	2 693,6	155,3	318,4	636,3	1 169,3	19 922,1
Regarni															
Résineux	665,0	518,8	158,4		251,0	203,4	336,2		88,4	437,3	20,3	27,3	68,6	132,6	2 907,3
Feuillus			4,6		0,8	1,1					1,7		3,8	89,4	101,3
Total	665,0	518,8	163,0		251,7	204,6	336,2		88,4	437,3	22,0	27,3	72,4	222,0	3 008,6
Enrichissement															
Résineux		0,5	2,9	42,9	17,1	142,1		190,8		0,4	1,7	8,0	83,6	29,0	518,8
Feuillus					3,3	32,8						0,2			36,3
Total		0,5	2,9	42,9	20,4	174,9		190,8		0,4	1,7	8,1	83,6	29,0	555,1
Total															
Résineux	4 591,0	3 217,2	771,5	823,3	1 670,9	927,0	3 512,6	477,0	1 398,2	3 121,1	158,9	351,1	736,2	1 330,8	23 086,9
Feuillus	90,0	22,4	23,5		16,7	64,8	2,2		1,0	10,3	20,1	2,7	56,1	89,4	399,0
Total	4 681,0	3 239,6	795,0	823,3	1 687,6	991,8	3 514,8	477,0	1 399,2	3 131,3	179,0	353,8	792,3	1 420,2	23 485,8

1. Il n'y a pas de reboisement dans les régions de Montréal (06), du Nord-du-Québec (10) et de Laval (13).

2. Des travaux de tout genre sont aussi réalisés annuellement par les propriétaires de boisés à titre personnel ou d'entreprise et ce à l'extérieur de ces programmes de subventions.

Ces travaux ne font pas partie des données ici présentées.

Source : Les données des forêts privées sont tirées du programme régulier (PMVFP) auquel le programme rexforêt est ajouté pour les années financières 2002-2003 et 2003-2004

D) En 2003-2004 ¹, selon les régions administratives, l'objectif visé et le type de couvert (suite)

05.06.20

Forêts privées, superficies couvertes (ha) ²

Régions administratives															Total
	01	02	03	04	05	07	08	09	11	12	14	15	16	17	
Plantation															
Résineux	1 784,5	1 226,4	277,4	354,8	637,7	264,3	1 443,8	130,1	595,4	1 219,7	62,2	143,6	265,5	531,5	8 936,7
Feuillus	40,9	10,2	8,6		5,7	14,0	1,0		0,5	4,7	8,4	1,1	23,8		118,8
Total	1 825,5	1 236,5	286,0	354,8	643,4	278,4	1 444,8	130,1	595,8	1 224,4	70,6	144,7	289,2	531,5	9 055,5
Regarni															
Résineux	302,3	235,8	72,0		114,1	92,5	152,8		40,2	198,8	9,2	12,4	31,2	60,3	1 321,5
Feuillus			2,1		0,3	0,5					0,8		1,7	40,6	46,1
Total	302,3	235,8	74,1		114,4	93,0	152,8		40,2	198,8	10,0	12,4	32,9	100,9	1 367,6
Enrichissement															
Résineux		0,2	1,3	19,5	7,8	64,6		86,7		0,2	0,8	3,6	38,0	13,2	235,8
Feuillus					1,5	14,9						0,1			16,5
Total		0,2	1,3	19,5	9,3	79,5		86,7		0,2	0,8	3,7	38,0	13,2	252,3
Total															
Résineux	2 086,8	1 462,4	350,7	374,2	759,5	421,4	1 596,6	216,8	635,6	1 418,7	72,2	159,6	334,6	604,9	10 494,0
Feuillus	40,9	10,2	10,7		7,6	29,5	1,0		0,5	4,7	9,1	1,2	25,5	40,6	181,3
Total	2 127,7	1 472,5	361,4	374,2	767,1	450,8	1 597,6	216,8	636,0	1 423,3	81,4	160,8	360,1	645,6	10 675,4

1. Il n'y a pas de reboisement dans les régions de Montréal (06), du Nord-du-Québec (10) et de Laval (13).

2. Des travaux de tout genre sont aussi réalisés annuellement par les propriétaires de boisés à titre personnel ou d'entreprise et ce à l'extérieur de ces programmes de subventions.

Ces travaux ne font pas partie des données ici présentées.

Source : Les données des forêts privées sont tirées du programme régulier (PMVFP) auquel le programme rexforêt est ajouté pour les années financières 2002-2003 et 2003-2004

5 Aménagement forestier

5.6 Reboisement (suite)

Plants mis en terre (suite)

D) En 2004-2005 ^{1,2}, selon les régions administratives, l'objectif visé et le type de couvert

Forêts privées, nombre de plants ('000) ³

05.06.21

Régions administratives	01	02	03	04	05	07	08	09	11	12	14	15	16	17	Total
Plantation															
Résineux	4 281,3	2 488,1	682,1	490,9	1 323,9	643,4	3 177,5	303,9	1 040,7	2 391,3	158,8	185,3	354,3	1 074,6	18 595,9
Feuillus	102,2	14,1	11,1		32,0	65,2			6,8	4,0	19,4	1,9	72,9		329,5
Total	4 383,5	2 502,2	693,3	490,9	1 355,9	708,6	3 177,5	303,9	1 047,4	2 395,3	178,1	187,2	427,2	1 074,6	18 925,4
Regarni															
Résineux	481,2	490,0	94,2		207,8	95,9	303,4		85,4	417,2	29,1	81,3	110,6	95,8	2 491,7
Feuillus			2,3			4,4				0,4	0,3	2,5	1,8	79,4	91,1
Total	481,2	490,0	96,5		207,8	100,2	303,4		85,4	417,6	29,4	83,8	112,4	175,2	2 582,8
Enrichissement															
Résineux		1,0	2,4	20,3	24,1	125,0		172,1			3,3		81,7	6,3	436,3
Feuillus						27,2									27,2
Total		1,0	2,4	20,3	24,1	152,2		172,1			3,3		81,7	6,3	463,4
Total															
Résineux	4 762,5	2 979,1	778,7	511,2	1 555,8	864,3	3 480,8	475,9	1 126,1	2 808,4	191,1	266,6	546,6	1 176,8	21 523,8
Feuillus	102,2	14,1	13,5		32,0	96,7			6,8	4,4	19,7	4,4	74,8	79,4	447,8
Total	4 864,6	2 993,2	792,1	511,2	1 587,8	960,9	3 480,8	475,9	1 132,8	2 812,8	210,8	271,1	621,3	1 256,1	21 971,6

1. Il n'y a pas de reboisement dans les régions de Montréal (06), du Nord-du-Québec (10) et de Laval (13).

2. Des travaux de tout genre sont aussi réalisés annuellement par les propriétaires de boisés à titre personnel ou d'entreprise et ce à l'extérieur de ces programmes de subventions.

Ces travaux ne font pas partie des données ici présentées.

3. Les données comprennent tous les programmes qui ont été gérés par les agences de mises en valeur des forêts privées

(Exemple : PMVFP, entente spécifique, programme de création emploi, volet 2, projets fauniques, etc.)

Source : Les données des forêts privées sont tirées du programme régulier (PMVFP) auquel le programme rexforêt est ajouté pour les années financières 2002-2003 et 2003-2004

D) En 2004-2005 ^{1,2}, selon les régions administratives, l'objectif visé et le type de couvert (suite)

Forêts privées, superficies couvertes (ha) ³

05.06.22

Régions administratives	01	02	03	04	05	07	08	09	11	12	14	15	16	17	Total
Plantation															
Résineux	1 946,1	1 131,0	310,1	223,1	601,8	292,5	1 444,3	138,1	473,0	1 086,9	72,2	84,2	161,0	488,5	8 452,7
Feuillus	68,1	9,4	7,4		21,3	43,4			4,5	2,7	12,9	1,3	48,6		219,7
Total	2 014,2	1 140,4	317,5	223,1	623,1	335,9	1 444,3	138,1	477,5	1 089,6	85,1	85,5	209,6	488,5	8 672,4
Regarni															
Résineux	218,7	222,7	42,8		94,5	43,6	137,9		38,8	189,6	13,2	37,0	50,3	43,6	1 132,6
Feuillus			1,5			2,9				0,3	0,2	1,7	1,2	52,9	60,7
Total	218,7	222,7	44,4		94,5	46,5	137,9		38,8	189,9	13,4	38,6	51,5	96,5	1 193,3
Enrichissement															
Résineux		0,5	1,1	9,2	11,0	56,8		78,2			1,5		37,2	2,9	198,3
Feuillus						18,1									18,1
Total		0,5	1,1	9,2	11,0	74,9		78,2			1,5		37,2	2,9	216,4
Total															
Résineux	2 164,8	1 354,2	353,9	232,4	707,2	392,8	1 582,2	216,3	511,9	1 276,6	86,9	121,2	248,4	534,9	9 783,6
Feuillus	68,1	9,4	9,0		21,3	64,5			4,5	2,9	13,1	3,0	49,8	52,9	298,5
Total	2 232,9	1 363,5	362,9	232,4	728,5	457,3	1 582,2	216,3	516,4	1 279,5	100,0	124,1	298,3	587,8	10 082,1

1. Il n'y a pas de reboisement dans les régions de Montréal (06), du Nord-du-Québec (10) et de Laval (13).

2. Des travaux de tout genre sont aussi réalisés annuellement par les propriétaires de boisés à titre personnel ou d'entreprise et ce à l'extérieur de ces programmes de subventions.

Ces travaux ne font pas partie des données ici présentées.

3. Les données comprennent tous les programmes qui ont été gérés par les agences de mises en valeur des forêts privées

(Exemple : PMVFP, entente spécifique, programme de création emploi, volet 2, projets fauniques, etc.)

Source : Les données des forêts privées sont tirées du programme régulier (PMVFP) auquel le programme rexforêt est ajouté pour les années financières 2002-2003 et 2003-2004

5 Aménagement forestier

5.6 Reboisement (suite)

Plants mis en terre (suite)

D) En 2005-2006 ^{1,2}, selon les régions administratives, l'objectif visé et le type de couvert

Forêts privées, nombre de plants ('000) ³

05.06.23

Régions administratives															Total
	01	02	03	04	05	07	08	09	11	12	14	15	16	17	
Plantation															
Résineux	4 389,3p	2 213,0p	483,6p	444,8p	898,9p	617,6p	3 055,4p	348,9p	1 380,3p	2 176,5p	73,3p	156,7p	311,2p	553,1p	17 102,3p
Feuillus	96,3p	2,3p	10,4p		30,1p	35,2p	2,5p	8,5p	35,8p	1,0p	23,1p	0,4p	44,2p		289,7p
Total	4 485,6p	2 215,3p	494,0p	444,8p	929,0p	652,7p	3 057,9p	357,4p	1 416,1p	2 177,5p	96,4p	157,1p	355,4p	553,1p	17 392,1p
Regarni															
Résineux	539,6p	406,6p	44,5p		208,2p	105,4p	206,7p		123,0p	312,1p	31,3p	79,0p	133,7p	111,2p	2 301,3p
Feuillus					2,1p	0,5p			1,3p		0,5p	2,7p	10,1p	77,2p	94,3p
Total	539,6p	406,6p	44,5p		210,3p	105,9p	206,7p		124,2p	312,1p	31,8p	81,7p	143,9p	188,4p	2 395,6p
Enrichissement															
Résineux		0,4p	2,3p	49,8p	30,1p	108,6p		40,5p			3,2p	11,9p	42,9p	4,6p	294,3p
Feuillus				0,1p	20,7p	16,6p									37,4p
Total		0,4p	2,3p	49,9p	50,9p	125,2p		40,5p			3,2p	11,9p	42,9p	4,6p	331,6p
Total															
Résineux	4 928,9p	2 620,0p	530,4p	494,6p	1 137,2p	831,6p	3 262,2p	389,4p	1 503,3p	2 488,6p	107,8p	247,6p	487,8p	668,8p	19 697,9p
Feuillus	96,3p	2,3p	10,4p	0,1p	52,9p	52,2p	2,5p	8,5p	37,1p	1,0p	23,6p	3,1p	54,3p	77,2p	421,4p
Total	5 025,2p	2 622,3p	540,8p	494,7p	1 190,1p	883,8p	3 264,6p	398,0p	1 540,3p	2 489,6p	131,4p	250,7p	542,1p	746,0p	20 119,3p

1. Il n'y a pas de reboisement dans les régions de Montréal (06), du Nord-du-Québec (10) et de Laval (13).

2. Des travaux de tout genre sont aussi réalisés annuellement par les propriétaires de boisés à titre personnel ou d'entreprise et ce à l'extérieur de ces programmes de subventions.

Ces travaux ne font pas partie des données ici présentées.

3. Les données comprennent tous les programmes qui ont été gérés par les agences de mises en valeur des forêts privées

(Exemple : PMVFP, entente spécifique, programme de création emploi, volet 2, projets fauniques, etc.)

Source : Les données des forêts privées sont tirées du programme régulier (PMVFP) auquel le programme rexforêt est ajouté pour les années financières 2002-2003 et 2003-2004

D) En 2005-2006 ^{1,2}, selon les régions administratives, l'objectif visé et le type de couvert (suite)

Forêts privées, superficies couvertes (ha) ³

05.06.24

Régions administratives																Total
	01	02	03	04	05	07	08	09	11	12	14	15	16	17		
Plantation																
Résineux	1 995,1p	1 005,9p	219,8p	202,2p	408,6p	280,7p	1 388,8p	158,6p	627,4p	989,3p	33,3p	71,2p	141,4p	251,4p	7 773,8p	
Feuillus	64,2p	1,5p	6,9p		20,1p	23,4p	1,6p	5,7p	23,9p	0,7p	15,4p	0,3p	29,5p		193,2p	
Total	2 059,3p	1 007,4p	226,7p	202,2p	428,7p	304,2p	1 390,5p	164,3p	651,3p	990,0p	48,7p	71,5p	170,9p	251,4p	7 967,0p	
Regarni																
Résineux	245,3p	184,8p	20,2p		94,6p	47,9p	94,0p		55,9p	141,9p	14,2p	35,9p	60,8p	50,5p	1 046,1p	
Feuillus					1,4p	0,3p			0,8p		0,3p	1,8p	6,7p	51,5p	62,9p	
Total	245,3p	184,8p	20,2p		96,0p	48,2p	94,0p		56,7p	141,9p	14,5p	37,7p	67,5p	102,0p	1 108,9p	
Enrichissement																
Résineux		0,2p	1,0p	22,6p	13,7p	49,4p		18,4p			1,5p	5,4p	19,5p	2,1p	133,8p	
Feuillus				0,1p	13,8p	11,0p									24,9p	
Total		0,2p	1,0p	22,7p	27,5p	60,4p		18,4p			1,5p	5,4p	19,5p	2,1p	158,7p	
Total																
Résineux	2 240,4p	1 190,9p	241,1p	224,8p	516,9p	378,0p	1 482,8p	177,0p	683,3p	1 131,2p	49,0p	112,5p	221,7p	304,0p	8 953,6p	
Feuillus	64,2p	1,5p	6,9p	0,1p	35,3p	34,8p	1,6p	5,7p	24,7p	0,7p	15,7p	2,1p	36,2p	51,5p	280,9p	
Total	2 304,6p	1 192,4p	248,0p	224,9p	552,2p	412,8p	1 484,4p	182,7p	708,0p	1 131,8p	64,7p	114,6p	257,9p	355,5p	9 234,5p	

1. Il n'y a pas de reboisement dans les régions de Montréal (06), du Nord-du-Québec (10) et de Laval (13).

2. Des travaux de tout genre sont aussi réalisés annuellement par les propriétaires de boisés à titre personnel ou d'entreprise et ce à l'extérieur de ces programmes de subventions.

Ces travaux ne font pas partie des données ici présentées.

3. Les données comprennent tous les programmes qui ont été gérés par les agences de mises en valeur des forêts privées

(Exemple : PMVFP, entente spécifique, programme de création emploi, volet 2, projets fauniques, etc.)

Source : Les données des forêts privées sont tirées du programme régulier (PMVFP) auquel le programme rexforêt est ajouté pour les années financières 2002-2003 et 2003-2004

5 Aménagement forestier

5.6 Reboisement (suite)

Plants mis en terre (suite)

D) En 2006-2007 ^{1,2}, selon les régions administratives, l'objectif visé et le type de couvert

Forêts privées, nombre de plants ('000) ³

05.06.25

Régions administratives	01	02	03	04	05	07	08	09	11	12	14	15	16	17	Total
Plantation															
Résineux	4 037,0p	2 278,2p	560,1p	444,3p	975,0p	703,6p	3 142,4p	129,5p	1 271,9p	2 371,1p	103,7p	187,4p	147,2p	803,4p	17 154,8p
Feuillus	95,1p	3,3p	8,9p	0,3p	5,4p	58,4p		5,0p	23,3p	4,1p	21,2p	2,7p	17,9p		245,6p
Total	4 132,1p	2 281,6p	569,0p	444,6p	980,4p	762,0p	3 142,4p	134,5p	1 295,2p	2 375,2p	124,9p	190,1p	165,1p	803,4p	17 400,4p
Regarni															
Résineux	630,3p	450,4p	60,9p		194,2p	104,7p	337,0p	0,9p	122,4p	282,9p	24,4p	43,5p	56,8p	101,5p	2 409,8p
Feuillus		2,5p	1,0p		0,6p	4,3p					0,8p		3,5p	84,3p	96,9p
Total	630,3p	452,9p	61,9p		194,8p	108,9p	337,0p	0,9p	122,4p	282,9p	25,2p	43,5p	60,3p	185,8p	2 506,7p
Enrichissement															
Résineux		14,1p	1,4p	82,4p	7,8p	70,5p		103,4p			20,0p	10,1p	12,3p	35,5p	357,4p
Feuillus			2,3p		(0,7)	47,0p					3,5p				52,1p
Total		14,1p	3,7p	82,4p	7,1p	117,5p		103,4p			23,5p	10,1p	12,3p	35,5p	409,5p
Total															
Résineux	4 667,3p	2 742,7p	622,4p	526,8p	1 177,0p	878,8p	3 479,3p	233,8p	1 394,2p	2 654,0p	148,1p	241,0p	216,4p	940,4p	19 922,0p
Feuillus	95,1p	5,8p	12,2p	0,3p	5,3p	109,6p		5,0p	23,3p	4,1p	25,5p	2,7p	21,4p	84,3p	394,6p
Total	4 762,4p	2 748,6p	634,5p	527,1p	1 182,3p	988,4p	3 479,3p	238,8p	1 417,6p	2 658,1p	173,6p	243,6p	237,8p	1 024,7p	20 316,6p

1. Il n'y a pas de reboisement dans les régions de Montréal (06), du Nord-du-Québec (10) et de Laval (13).

2. Des travaux de tout genre sont aussi réalisés annuellement par les propriétaires de boisés à titre personnel ou d'entreprise et ce à l'extérieur de ces programmes de subventions.

Ces travaux ne font pas partie des données ici présentées.

3. Les données comprennent tous les programmes qui ont été gérés par les agences de mises en valeur des forêts privées

(Exemple : PMVFP, entente spécifique, programme de création emploi, volet 2, projets fauniques, etc.)

Source : Les données des forêts privées sont tirées du programme régulier (PMVFP) auquel le programme rexforêt est ajouté pour les années financières 2002-2003 et 2003-2004

D) En 2006-2007 ^{1,2}, selon les régions administratives, l'objectif visé et le type de couvert (suite)

Forêts privées, superficies couvertes (ha) ³

05.06.26

Régions administratives	01	02	03	04	05	07	08	09	11	12	14	15	16	17	Total
Plantation															
Résineux	1 835,0p	1 035,6p	254,6p	202,0p	443,2p	319,8p	1 428,4p	58,9p	578,1p	1 077,8p	47,1p	85,2p	66,9p	365,2p	7 797,7p
Feuillus	63,4p	2,2p	5,9p	0,2p	3,6p	38,9p		3,3p	15,6p	2,7p	14,1p	1,8p	11,9p		163,7p
Total	1 898,4p	1 037,8p	260,5p	202,2p	446,8p	358,7p	1 428,4p	62,2p	593,7p	1 080,5p	61,3p	87,0p	78,9p	365,2p	7 961,4p
Regarni															
Résineux	286,5p	204,7p	27,7p		88,3p	47,6p	153,2p	0,4p	55,6p	128,6p	11,1p	19,8p	25,8p	46,2p	1 095,4p
Feuillus		1,1p	0,4p		0,3p	2,0p					0,4p		1,6p	38,3p	44,1p
Total	286,5p	205,9p	28,1p		88,6p	49,5p	153,2p	0,4p	55,6p	128,6p	11,5p	19,8p	27,4p	84,5p	1 139,4p
Enrichissement															
Résineux		6,4p	0,6p	37,5p	3,6p	32,1p		47,0p			9,1p	4,6p	5,6p	16,1p	162,5p
Feuillus			1,6p		(0,5)	31,3p					2,4p				34,7p
Total		6,4p	2,2p	37,5p	3,1p	63,4p		47,0p			11,4p	4,6p	5,6p	16,1p	197,2p
Total															
Résineux	2 121,5p	1 246,7p	282,9p	239,4p	535,0p	399,5p	1 581,5p	106,3p	633,7p	1 206,4p	67,3p	109,5p	98,3p	427,5p	9 055,5p
Feuillus	63,4p	3,4p	7,9p	0,2p	3,4p	72,2p		3,3p	15,6p	2,7p	16,9p	1,8p	13,5p	38,3p	242,6p
Total	2 184,9p	1 250,1p	290,8p	239,7p	538,4p	471,6p	1 581,5p	109,6p	649,3p	1 209,1p	84,2p	111,3p	111,9p	465,8p	9 298,0p

1. Il n'y a pas de reboisement dans les régions de Montréal (06), du Nord-du-Québec (10) et de Laval (13).

2. Des travaux de tout genre sont aussi réalisés annuellement par les propriétaires de boisés à titre personnel ou d'entreprise et ce à l'extérieur de ces programmes de subventions.

Ces travaux ne font pas partie des données ici présentées.

3. Les données comprennent tous les programmes qui ont été gérés par les agences de mises en valeur des forêts privées

(Exemple : PMVFP, entente spécifique, programme de création emploi, volet 2, projets fauniques, etc.)

Source : Les données des forêts privées sont tirées du programme régulier (PMVFP) auquel le programme rexforêt est ajouté pour les années financières 2002-2003 et 2003-2004

5 Aménagement forestier

5.6 Reboisement (suite)

Plants mis en terre (suite)

05.06.27

E) En 2003-2004 ¹, selon les régions administratives et les types de plants ('000 plants)

Régions administratives	Types de plants	MRNF ²	CAAF ³	Forêts privées ⁴	Total
01	R. nues PMD ⁵		140,0r		140,0r
	R. nues PFD ⁶		1 023,7r		1 023,7r
	Réc. PTFD (67 c - 50 cc) ⁷				
	Réc. PPD (45 c - 110 cc) ⁸		131,9r		131,9r
	Réc. PMD (25 - 200 cc) ⁹		741,7r		741,7r
	Réc. PFD (25 - 350 cc et 45 - 340 cc) ¹⁰		1 328,4r		1 328,4r
	Total		3 365,6r	4 681,0r	8 046,6r
02	R. nues PMD		250,1r		250,1r
	R. nues PFD		1 863,6r		1 863,6r
	Réc. PTFD (67 c - 50 cc)		11 374,6r		11 374,6r
	Réc. PPD (45 c - 110 cc)		6 725,6r		6 725,6r
	Réc. PMD (25 - 200 cc)		98,8r		98,8r
	Réc. PFD (25 - 350 cc et 45 - 340 cc)		1 811,2r		1 811,2r
	Total		22 123,8r	3 239,6r	25 363,4r
03	R. nues PMD				
	R. nues PFD				
	Réc. PTFD (67 c - 50 cc)				
	Réc. PPD (45 c - 110 cc)		540,9r		540,9r
	Réc. PMD (25 - 200 cc)				
	Réc. PFD (25 - 350 cc et 45 - 340 cc)		588,1r		588,1r
	Total		1 129,0r	795,0r	1 924,0r
04	R. nues PMD				
	R. nues PFD		103,7r		103,7r
	Réc. PTFD (67 c - 50 cc)		252,9r		252,9r
	Réc. PPD (45 c - 110 cc)		8 852,8r		8 852,8r
	Réc. PMD (25 - 200 cc)				
	Réc. PFD (25 - 350 cc et 45 - 340 cc)		541,6r		541,6r
	Total		9 750,9r	823,0r	10 573,9r
05	R. nues PMD				
	R. nues PFD				
	Réc. PTFD (67 c - 50 cc)				
	Réc. PPD (45 c - 110 cc)				
	Réc. PMD (25 - 200 cc)				
	Réc. PFD (25 - 350 cc et 45 - 340 cc)		10,2r		10,2r
	Total		10,2r	1 687,6r	1 697,8r

1. Il n'y a pas de reboisement dans les régions de Montréal (06), et de Laval (13).

2. MRNF : Ministère des Ressources naturelles et de la Faune.

3. CAAF : Détenteurs d'un contrat d'approvisionnement et d'aménagement forestier.

4. Données détaillées non disponible dans les agences de mise en valeur des forêts privées.

5. R. nues PMD. : Plants de moyennes dimensions cultivés à racines nues.

6. R. nues PFD. : Plants de fortes dimensions cultivés à racines nues.

Sources : Système d'émission des permis d'intervention (SEPI) (nombre de plants acceptés au 03 mai 2007)

Les données des forêts privées sont tirées du programme régulier (PMVFP) auquel le programme reboisement est ajoutée pour les années financières 2002-2003 et 2003-2004

7. Réc. PTFD. : Plants de très petites dimensions cultivés en récipients (67 - 50 cc)

8. Rec. PPD : Plants de petites dimensions cultivés dans des récipients (45 - 110 cc)

9. Rec. PMD : Plants de moyennes dimensions cultivés dans des récipients (25 - 200 cc)

10. Rec. PFD : Plants de fortes dimensions cultivés dans des récipients (25 - 200 cc et 45 - 340 cc)

5 Aménagement forestier

5.6 Reboisement (suite)

Plants mis en terre (suite)

05.06.27

E) En 2003-2004 ¹, selon les régions administratives et les types de plants ('000 plants)

Régions administratives	Types de plants	MRNF ²	CAAF ³	Forêts privées ⁴	Total
07	R. nues PMD ⁵				
	R. nues PFD ⁶		76,7r		76,7r
	Réc. PTFD (67 c - 50 cc) ⁷		378,7r		378,7r
	Réc. PPD (45 c - 110 cc) ⁸		748,1r		748,1r
	Réc. PMD (25 - 200 cc) ⁹				
	Réc. PFD (25-350 cc et 45 - 340 cc) ¹⁰		456,3r		456,3r
	Total		1 659,8r	991,8r	2 651,6r
08	R. nues PMD		20,4r		20,4r
	R. nues PFD		113,9r		113,9r
	Réc. PTFD (67 c - 50 cc)		7 245,3r		7 245,3r
	Réc. PPD (45 c - 110 cc)		2 323,8r		2 323,8r
	Réc. PMD (25 - 200 cc)		144,4r		144,4r
	Réc. PFD (25-350 cc et 45 - 340 cc)		3 132,8r		3 132,8r
	Total		12 980,7r	3 514,8r	16 495,5r
09	R. nues PMD				
	R. nues PFD				
	Réc. PTFD (67 c - 50 cc)				
	Réc. PPD (45 c - 110 cc)		11 512,7r		11 512,7r
	Réc. PMD (25 - 200 cc)		328,7r		328,7r
	Réc. PFD (25-350 cc et 45 - 340 cc)		476,6r		476,6r
	Total		12 318,0r	477,0r	12 795,0r
10	R. nues PMD		41,2r		41,2r
	R. nues PFD		89,6r		89,6r
	Réc. PTFD (67 c - 50 cc)		14 171,3r		14 171,3r
	Réc. PPD (45 c - 110 cc)		5 331,6r		5 331,6r
	Réc. PMD (25 - 200 cc)		12,8r		12,8r
	Réc. PFD (25-350 cc et 45 - 340 cc)		341,9r		341,9r
	Total		19 988,4r		19 988,4r
11	R. nues PMD		574,5r		574,5r
	R. nues PFD		987,6r		987,6r
	Réc. PTFD (67 c - 50 cc)		226,7r		226,7r
	Réc. PPD (45 c - 110 cc)		3 024,0r		3 024,0r
	Réc. PMD (25 - 200 cc)		502,0r		502,0r
	Réc. PFD (25-350 cc et 45 - 340 cc)		3 532,5r		3 532,5r
	Total		8 847,3r	1 399,2r	8 847,3r

1. Il n'y a pas de reboisement dans les régions de Montréal (06), et de Laval (13).

2. MRNF : Ministère des Ressources naturelles et de la Faune.

3. CAAF : Détenteurs d'un contrat d'approvisionnement et d'aménagement forestier.

4. Données détaillées non disponible dans les agences de mise en valeur des forêts privées.

5. R. nues PMD. : Plants de moyennes dimensions cultivés à racines nues.

6. R. nues PFD. : Plants de fortes dimensions cultivés à racines nues.

Sources : Système d'émission des permis d'intervention (SEPI) (nombre de plants acceptés au 03 mai 2007)

Les données des forêts privées sont tirées du programme régulier (PMVFP) auquel le programme reboisement est ajoutée pour les années financières 2002-2003 et 2003-2004

7. Réc. PTFD. : Plants de très petites dimensions cultivés en récipients (67 -50 cc)

8. Rec. PPD : Plants de petites dimensions cultivés dans des récipients (45 -110 cc)

9. Rec. PMD : Plants de moyennes dimensions cultivés dans des récipients (25 - 200 cc)

10. Rec. PFD : Plants de fortes dimensions cultivés dans des récipients (25 - 200 cc et 45 - 340 cc)

5 Aménagement forestier

5.6 Reboisement (suite)

Plants mis en terre (suite)

05.06.27

E) En 2003-2004 ¹, selon les régions administratives et les types de plants ('000 plants)

Régions administratives	Types de plants	MRNF ²	CAAF ³	Forêts privées ⁴	Total
12	R. nues PMD ⁵				
	R. nues PFD ⁶		1,6r		1,6r
	Réc. PTFD (67 c - 50 cc) ⁷				
	Réc. PPD (45 c - 110 cc) ⁸				
	Réc. PMD (25 - 200 cc) ⁹				
	Réc. PFD (25 -350 cc et 45 - 340 cc) ¹⁰		281,0r		281,0r
	Total		282,6r	3 131,3r	3 413,9r
14	R. nues PMD				
	R. nues PFD		623,0r		623,0r
	Réc. PTFD (67 c - 50 cc)				
	Réc. PPD (45 c - 110 cc)		1 070,7r		1 070,7r
	Réc. PMD (25 - 200 cc)				
	Réc. PFD (25 -350 cc et 45 - 340 cc)		615,3r		615,3r
	Total		2 309,0r	179,0r	2 488,0r
15	R. nues PMD				
	R. nues PFD				
	Réc. PTFD (67 c - 50 cc)				
	Réc. PPD (45 c - 110 cc)		533,9r		533,9r
	Réc. PMD (25 - 200 cc)				
	Réc. PFD (25 -350 cc et 45 - 340 cc)		679,6r		679,6r
	Total		1 213,5r	353,8r	1 567,3r
16	R. nues PMD				
	R. nues PFD				
	Réc. PTFD (67 c - 50 cc)				
	Réc. PPD (45 c - 110 cc)				
	Réc. PMD (25 - 200 cc)				
	Réc. PFD (25 -350 cc et 45 - 340 cc)			792,3r	792,3r
	Total			792,3r	792,3r
17	R. nues PMD				
	R. nues PFD				
	Réc. PTFD (67 c - 50 cc)				
	Réc. PPD (45 c - 110 cc)				
	Réc. PMD (25 - 200 cc)				
	Réc. PFD (25 -350 cc et 45 - 340 cc)			1 420,2r	1 420,2r
	Total			1 420,2r	1 420,2r
Total	R. nues PMD		1 026,2r		1 026,2r
	R. nues PFD		4 883,2r		4 883,2r
	Réc. PTFD (67 c - 50 cc)		33 649,5r		33 649,5r
	Réc. PPD (45 c - 110 cc)		40 796,2r		40 796,2r
	Réc. PMD (25 - 200 cc)		1 828,3r		1 828,3r
	Réc. PFD (25 -350 cc et 45 - 340 cc)		13 795,5r		13 795,5r
	Total		95 978,8r	23 485,6r	119 464,4r
	(%)		80,3%	19,7%	100,0%

1. Il n'y a pas de reboisement dans les régions de Montréal (06), et de Laval (13).

2. MRNF : Ministère des Ressources naturelles et de la Faune.

3. CAAF : Détenteurs d'un contrat d'approvisionnement et d'aménagement forestier.

4. Données détaillées non disponible dans les agences de mise en valeur des forêts privées.

5. R. nues PMD. : Plants de moyennes dimensions cultivés à racines nues.

6. R. nues PFD. : Plants de fortes dimensions cultivés à racines nues.

Sources : Système d'émission des permis d'intervention (SEPI) (nombre de plants acceptés au 03 mai 2007)

Les données des forêts privées sont tirées du programme régulier (PMVFP) auquel le programme reboisement est ajoutée pour les années financières 2002-2003 et 2003-2004

7. Réc. PTFD. : Plants de très petites dimensions cultivés en récipients (67 -50 cc)

8. Rec. PPD : Plants de petites dimensions cultivés dans des récipients (45 -110 cc)

9. Rec. PMD : Plants de moyennes dimensions cultivés dans des récipients (25 - 200 cc)

10. Rec. PFD : Plants de fortes dimensions cultivés dans des récipients (25 - 200 cc et 45 - 340 cc)

5 Aménagement forestier

5.6 Reboisement (suite)

Plants mis en terre (suite)

E) En 2004-2005 ¹, selon les régions administratives et les types de plants ('000 plants)

05.06.28

Régions administratives	Types de plants	MRNF ²	CAAF ³	Forêts privées ⁴	Total
01	R. nues PMD ⁵		100,2r		100,2r
	R. nues PFD ⁶		1 337,8r		1 337,8r
	Réc. PTFD (67 c - 50 cc) ⁷				
	Réc. PPD (45 c - 110 cc) ⁸		55,4r		55,4r
	Réc. PMD (25 - 200 cc) ⁹		618,7r		618,7r
	Réc. PFD (25-350 cc et 45 - 340 cc) ¹⁰		1 487,8r		1 487,8r
	Total		3 599,9r	4 864,2r	8 464,1r
02	R. nues PMD		1 206,4r		1 206,4r
	R. nues PFD		1 289,1r		1 289,1r
	Réc. PTFD (67 c - 50 cc)		12 553,9r		12 553,9r
	Réc. PPD (45 c - 110 cc)		5 571,6r		5 571,6r
	Réc. PMD (25 - 200 cc)		731,2r		731,2r
	Réc. PFD (25-350 cc et 45 - 340 cc)		696,8r		696,8r
	Total		22 049,0r	2 993,2r	25 042,2r
03	R. nues PMD				
	R. nues PFD				
	Réc. PTFD (67 c - 50 cc)				
	Réc. PPD (45 c - 110 cc)		394,8r		394,8r
	Réc. PMD (25 - 200 cc)				
	Réc. PFD (25-350 cc et 45 - 340 cc)		210,8r		210,8r
	Total		605,6r	792,1r	1 397,7r
04	R. nues PMD				
	R. nues PFD		90,9r		90,9r
	Réc. PTFD (67 c - 50 cc)		346,3r		346,3r
	Réc. PPD (45 c - 110 cc)		8 370,9r		8 370,9r
	Réc. PMD (25 - 200 cc)				
	Réc. PFD (25-350 cc et 45 - 340 cc)		701,5r		701,5r
	Total		9 509,5r	511,2r	10 020,7r
05	R. nues PMD				
	R. nues PFD				
	Réc. PTFD (67 c - 50 cc)				
	Réc. PPD (45 c - 110 cc)				
	Réc. PMD (25 - 200 cc)				
	Réc. PFD (25-350 cc et 45 - 340 cc)		12,0r		12,0r
	Total		12,0r	1 587,8r	1 599,8r

1. Il n'y a pas de reboisement dans les régions de Montréal (06), et de Laval (13).

2. MRNF : Ministère des Ressources naturelles et de la Faune.

3. CAAF : Détenteurs d'un contrat d'approvisionnement et d'aménagement forestier.

4. Données détaillées non disponible dans les agences de mise en valeur des forêts privées.

5. R. nues PMD. : Plants de moyennes dimensions cultivés à racines nues.

6. R. nues PFD. : Plants de fortes dimensions cultivés à racines nues.

Sources : Système d'émission des permis d'intervention (SEPI) (nombre de plants acceptés au 03 mai 2007)

Les données des forêts privées sont tirées du programme régulier (PMVFP) auquel le programme reboisement est ajoutée pour les années financières 2003-2004 et 2004-2005

7. Réc. PTFD. : Plants de très petites dimensions cultivés en récipients (67 -50 cc)

8. Rec. PPD : Plants de petites dimensions cultivés dans des récipients (45 -110 cc)

9. Rec. PMD : Plants de moyennes dimensions cultivés dans des récipients (25 - 200 cc)

10. Rec. PFD : Plants de fortes dimensions cultivés dans des récipients (25 - 200 cc et 45 - 340)

5 Aménagement forestier

5.6 Reboisement (suite)

Plants mis en terre (suite)

E) En 2004-2005 ¹, selon les régions administratives et les types de plants ('000 plants)

05.06.28

Régions administratives	Types de plants	MRNF ²	CAAF ³	Forêts privées ⁴	Total
07	R. nues PMD ⁵				
	R. nues PFD ⁶				
	Réc. PTFD (67 c - 50 cc) ⁷		152,7r		152,7r
	Réc. PPD (45 c - 110 cc) ⁸		793,6r		793,6r
	Réc. PMD (25 - 200 cc) ⁹				
	Réc. PFD (25-350 cc et 45 - 340 cc) ¹⁰		407,7r		407,7r
	Total		1 354,1r	960,9r	2 315,0r
08	R. nues PMD		17,7r		17,7r
	R. nues PFD		80,8r		80,8r
	Réc. PTFD (67 c - 50 cc)		5 988,4r		5 988,4r
	Réc. PPD (45 c - 110 cc)		3 252,2r		3 252,2r
	Réc. PMD (25 - 200 cc)		182,1r		182,1r
	Réc. PFD (25-350 cc et 45 - 340 cc)		4 274,3r		4 274,3r
	Total		13 795,5r	3 480,8r	17 276,3r
09	R. nues PMD				
	R. nues PFD				
	Réc. PTFD (67 c - 50 cc)				
	Réc. PPD (45 c - 110 cc)		6 688,7r		6 688,7r
	Réc. PMD (25 - 200 cc)		1 015,0r		1 015,0r
	Réc. PFD (25-350 cc et 45 - 340 cc)		1 726,3r		1 726,3r
	Total		9 430,0r	475,9r	9 905,9r
10	R. nues PMD		14,8r		14,8r
	R. nues PFD		14,6r		14,6r
	Réc. PTFD (67 c - 50 cc)		14 796,8r		14 796,8r
	Réc. PPD (45 c - 110 cc)		3 742,7r		3 742,7r
	Réc. PMD (25 - 200 cc)		24,0r		24,0r
	Réc. PFD (25-350 cc et 45 - 340 cc)		159,4r		159,4r
	Total		18 752,3r		18 752,3r
11	R. nues PMD		1 028,9r		1 028,9r
	R. nues PFD		417,5r		417,5r
	Réc. PTFD (67 c - 50 cc)				
	Réc. PPD (45 c - 110 cc)		1 250,1r		1 250,1r
	Réc. PMD (25 - 200 cc)		231,8r		231,8r
	Réc. PFD (25-350 cc et 45 - 340 cc)		1 287,2r		1 287,2r
	Total		4 215,5r	1 132,8r	5 348,3r

1. Il n'y a pas de reboisement dans les régions de Montréal (06), et de Laval (13).

2. MRNF : Ministère des Ressources naturelles et de la Faune.

3. CAAF : Détenteurs d'un contrat d'approvisionnement et d'aménagement forestier.

4. Données détaillées non disponible dans les agences de mise en valeur des forêts privées.

5. R. nues PMD. : Plants de moyennes dimensions cultivés à racines nues.

6. R. nues PFD. : Plants de fortes dimensions cultivés à racines nues.

Sources : Système d'émission des permis d'intervention (SEPI) (nombre de plants acceptés au 03 mai 2007)

Les données des forêts privées sont tirées du programme régulier (PMVFP) auquel le programme reboisement est ajoutée pour les années financières 2003-2004 et 2004-2005

7. Réc. PTFD. : Plants de très petites dimensions cultivés en récipients (67 -50 cc)

8. Rec. PPD : Plants de petites dimensions cultivés dans des récipients (45 -110 cc)

9. Rec. PMD : Plants de moyennes dimensions cultivés dans des récipients (25 - 200 cc)

10. Rec. PFD : Plants de fortes dimensions cultivés dans des récipients (25 - 200 cc et 45 - 340)

5 Aménagement forestier

5.6 Reboisement (suite)

Plants mis en terre (suite)

E) En 2004-2005 ¹, selon les régions administratives et les types de plants ('000 plants)

05.06.28

Régions administratives	Types de plants	MRNF ²	CAAF ³	Forêts privées ⁴	Total
12	R. nues PMD ⁵				
	R. nues PFD ⁶				
	Réc. PTFD (67 c - 50 cc) ⁷				
	Réc. PPD (45 c - 110 cc) ⁸				
	Réc. PMD (25 - 200 cc) ⁹				
	Réc. PFD (25 -350 cc et 45 - 340 cc) ¹⁰		218,3r		218,3r
	Total		218,3r	2 812,8r	3 031,1r
14	R. nues PMD		120,3r		120,3r
	R. nues PFD		473,2r		473,2r
	Réc. PTFD (67 c - 50 cc)				
	Réc. PPD (45 c - 110 cc)		735,4r		735,4r
	Réc. PMD (25 - 200 cc)				
	Réc. PFD (25 -350 cc et 45 - 340 cc)		340,8r		340,8r
	Total		1 669,7r	210,8r	1 880,5r
15	R. nues PMD				
	R. nues PFD		12,5r		12,5r
	Réc. PTFD (67 c - 50 cc)				
	Réc. PPD (45 c - 110 cc)		384,9r		384,9r
	Réc. PMD (25 - 200 cc)				
	Réc. PFD (25 -350 cc et 45 - 340 cc)		672,1r		672,1r
	Total		1 069,5r	271,1r	1 340,6r
16	R. nues PMD				
	R. nues PFD				
	Réc. PTFD (67 c - 50 cc)				
	Réc. PPD (45 c - 110 cc)				
	Réc. PMD (25 - 200 cc)				
	Réc. PFD (25 -350 cc et 45 - 340 cc)				
	Total			621,3r	
17	R. nues PMD				
	R. nues PFD				
	Réc. PTFD (67 c - 50 cc)				
	Réc. PPD (45 c - 110 cc)				
	Réc. PMD (25 - 200 cc)				
	Réc. PFD (25 -350 cc et 45 - 340 cc)				
	Total			1 256,1r	
Total	R. nues PMD		2 488,3r		2 488,3r
	R. nues PFD		3 716,3r		3 716,3r
	Réc. PTFD (67 c - 50 cc)		33 838,1r		33 838,1r
	Réc. PPD (45 c - 110 cc)		31 240,3r		31 240,3r
	Réc. PMD (25 - 200 cc)		2 802,8r		2 802,8r
	Réc. PFD (25 -350 cc et 45 - 340 cc)		12 195,1r		12 195,1r
	Total		86 281,0r	21 971,0r	108 252,0r
	(%)		79,7%	20,3%	100,0%

1. Il n'y a pas de reboisement dans les régions de Montréal (06), et de Laval (13).

2. MRNF : Ministère des Ressources naturelles et de la Faune.

3. CAAF : Détenteurs d'un contrat d'approvisionnement et d'aménagement forestier.

4. Données détaillées non disponible dans les agences de mise en valeur des forêts privées.

5. R. nues PMD. : Plants de moyennes dimensions cultivés à racines nues.

6. R. nues PFD. : Plants de fortes dimensions cultivés à racines nues.

Sources : Système d'émission des permis d'intervention (SEPI) (nombre de plants acceptés au 03 mai 2007)

Les données des forêts privées sont tirées du programme régulier (PMVFP) auquel le programme rexforêt est ajoutée pour les années financières 2003-2004 et 2004-2005

7. Réc. PTFD. : Plants de très petites dimensions cultivés en récipients (67 -50 cc)

8. Rec. PPD : Plants de petites dimensions cultivés dans des récipients (45 -110 cc)

9. Rec. PMD : Plants de moyennes dimensions cultivés dans des récipients (25 - 200 cc)

10. Rec. PFD : Plants de fortes dimensions cultivés dans des récipients (25 - 200 cc et 45 - 340

5 Aménagement forestier

5.6 Reboisement (suite)

Plants mis en terre (suite)

E) En 2005-2006 ¹, selon les régions administratives et les types de plants ('000 plants)

05.06.29

Régions administratives	Types de plants	MRNF ²	CAAF ³	Forêts privées ⁴	Total
01	R. nues PMD ⁵		377,0p		377,0p
	R. nues PFD ⁶		1 209,8p		1 209,8p
	Réc. PTFD (67 c - 50 cc) ⁷		10,0p		10,0p
	Réc. PPD (45 c - 110 cc) ⁸				
	Réc. PMD (25 - 200 cc) ⁹		692,0p		692,0p
	Réc. PFD (25 -350 cc et 45 - 340 cc) ¹⁰		1 127,4p		1 127,4p
	Total		3 416,2p	5 025,2p	8 441,4p
02	R. nues PMD		217,6p		217,6p
	R. nues PFD		1 416,9p		1 416,9p
	Réc. PTFD (67 c - 50 cc)		13 920,6p		13 920,6p
	Réc. PPD (45 c - 110 cc)		8 733,1p		8 733,1p
	Réc. PMD (25 - 200 cc)		1 193,8p		1 193,8p
	Réc. PFD (25 -350 cc et 45 - 340 cc)		239,8p		239,8p
	Total		25 721,9p	2 622,3p	28 344,2p
03	R. nues PMD				
	R. nues PFD		12,0p		12,0p
	Réc. PTFD (67 c - 50 cc)				
	Réc. PPD (45 c - 110 cc)		259,5p		259,5p
	Réc. PMD (25 - 200 cc)				
	Réc. PFD (25 -350 cc et 45 - 340 cc)		49,5p		49,5p
	Total		321,1p	540,8p	861,9p
04	R. nues PMD				
	R. nues PFD		526,1p		526,1p
	Réc. PTFD (67 c - 50 cc)		70,1p		70,1p
	Réc. PPD (45 c - 110 cc)		12 951,9p		12 951,9p
	Réc. PMD (25 - 200 cc)				
	Réc. PFD (25 -350 cc et 45 - 340 cc)		1 522,1p		1 522,1p
	Total		15 070,2p	494,7p	15 564,9p
05	R. nues PMD				
	R. nues PFD				
	Réc. PTFD (67 c - 50 cc)				
	Réc. PPD (45 c - 110 cc)				
	Réc. PMD (25 - 200 cc)				
	Réc. PFD (25 -350 cc et 45 - 340 cc)				
	Total			1 190,1p	1 190,1p

1. Il n'y a pas de reboisement dans les régions de Montréal (06), et de Laval (13).

2. MRNF : Ministère des Ressources naturelles et de la Faune.

3. CAAF : Détenteurs d'un contrat d'approvisionnement et d'aménagement forestier.

4. Données détaillées non disponible dans les agences de mise en valeur des forêts privées.

5. R. nues PMD. : Plants de moyennes dimensions cultivés à racines nues.

6. R. nues PFD. : Plants de fortes dimensions cultivés à racines nues.

Sources : État d'avancement des travaux sylvicoles (nombre de plants acceptés au 18 décembre 2006)

Les données des forêts privées sont tirées du programme régulier (PMVFP) auquel le programme rexforêt est ajoutée pour les années financières 2004-2005 et 2005-2006

7. Réc. PTFD. : Plants de très petites dimensions cultivés en récipients (67 -50 cc)

8. Rec. PPD : Plants de petites dimensions cultivés dans des récipients (45 -110 cc)

9. Rec. PMD : Plants de moyennes dimensions cultivés dans des récipients (25 - 200 cc)

10. Rec. PFD : Plants de fortes dimensions cultivés dans des récipients (25 - 200 cc et 45 - 340 cc)

5 Aménagement forestier

5.6 Reboisement (suite)

Plants mis en terre (suite)

E) En 2005-2006 ¹, selon les régions administratives et les types de plants ('000 plants)

05.06.29

Régions administratives	Types de plants	MRNF ²	CAAF ³	Forêts privées ⁴	Total
07	R. nues PMD ⁵				
	R. nues PFD ⁶		243,2p		243,2p
	Réc. PTFD (67 c - 50 cc) ⁷				
	Réc. PPD (45 c - 110 cc) ⁸		1 703,5p		1 703,5p
	Réc. PMD (25 - 200 cc) ⁹				
	Réc. PFD (25 -350 cc et 45 - 340 cc) ¹⁰		149,2p		149,2p
	Total		2 095,8p	883,8p	2 979,6p
08	R. nues PMD				
	R. nues PFD		48,7p		48,7p
	Réc. PTFD (67 c - 50 cc)		7 221,6p		7 221,6p
	Réc. PPD (45 c - 110 cc)		2 266,4p		2 266,4p
	Réc. PMD (25 - 200 cc)		11,3p		11,3p
	Réc. PFD (25 -350 cc et 45 - 340 cc)		77,0p		77,0p
	Total		9 625,0p	3 264,6p	12 889,6p
09	R. nues PMD				
	R. nues PFD				
	Réc. PTFD (67 c - 50 cc)				
	Réc. PPD (45 c - 110 cc)		7 160,1p		7 160,1p
	Réc. PMD (25 - 200 cc)				
	Réc. PFD (25 -350 cc et 45 - 340 cc)		2 227,3p		2 227,3p
	Total		9 387,4p	398,0p	9 785,4p
10	R. nues PMD				
	R. nues PFD				
	Réc. PTFD (67 c - 50 cc)		17 059,3p		17 059,3p
	Réc. PPD (45 c - 110 cc)		4 597,0p		4 597,0p
	Réc. PMD (25 - 200 cc)				
	Réc. PFD (25 -350 cc et 45 - 340 cc)		141,4p		141,4p
	Total		21 797,8p		21 797,8p
11	R. nues PMD		474,0p		474,0p
	R. nues PFD		349,5p		349,5p
	Réc. PTFD (67 c - 50 cc)				
	Réc. PPD (45 c - 110 cc)		3 594,3p		3 594,3p
	Réc. PMD (25 - 200 cc)		675,9p		675,9p
	Réc. PFD (25 -350 cc et 45 - 340 cc)		2 323,6p		2 323,6p
	Total		7 417,3p	1 540,3p	8 957,6p

1. Il n'y a pas de reboisement dans les régions de Montréal (06), et de Laval (13).

2. MRNF : Ministère des Ressources naturelles et de la Faune.

3. CAAF : Détenteurs d'un contrat d'approvisionnement et d'aménagement forestier.

4. Données détaillées non disponible dans les agences de mise en valeur des forêts privées.

5. R. nues PMD. : Plants de moyennes dimensions cultivés à racines nues.

6. R. nues PFD. : Plants de fortes dimensions cultivés à racines nues.

Sources : État d'avancement des travaux sylvicoles (nombre de plants acceptés au 18 décembre 2006)

Les données des forêts privées sont tirées du programme régulier (PMVFP) auquel le programme rexforêt est ajoutée pour les années financières 2004-2005 et 2005-2006

7. Réc. PTFD. : Plants de très petites dimensions cultivés en récipients (67 -50 cc)

8. Rec. PPD : Plants de petites dimensions cultivés dans des récipients (45 -110 cc)

9. Rec. PMD : Plants de moyennes dimensions cultivés dans des récipients (25 - 200 cc)

10. Rec. PFD : Plants de fortes dimensions cultivés dans des récipients (25 - 200 cc et 45 - 340 cc)

5 Aménagement forestier

5.6 Reboisement (suite)

Plants mis en terre (suite)

E) En 2005-2006 ¹, selon les régions administratives et les types de plants ('000 plants)

05.06.29

Régions administratives	Types de plants	MRNF ²	CAAF ³	Forêts privées ⁴	Total
12	R. nues PMD ⁵				
	R. nues PFD ⁶		19,7p		19,7p
	Réc. PTFD (67 c - 50 cc) ⁷				
	Réc. PPD (45 c - 110 cc) ⁸				
	Réc. PMD (25 - 200 cc) ⁹				
	Réc. PFD (25 -350 cc et 45 - 340 cc) ¹⁰		154,5p		154,5p
	Total		174,2p	2 489,6p	2 663,8p
14	R. nues PMD				
	R. nues PFD		555,2p		555,2p
	Réc. PTFD (67 c - 50 cc)				
	Réc. PPD (45 c - 110 cc)		262,6p		262,6p
	Réc. PMD (25 - 200 cc)				
	Réc. PFD (25 -350 cc et 45 - 340 cc)		386,5p		386,5p
	Total		1 204,3p	131,4p	1 335,7p
15	R. nues PMD				
	R. nues PFD		63,3p		63,3p
	Réc. PTFD (67 c - 50 cc)				
	Réc. PPD (45 c - 110 cc)		1 211,9p		1 211,9p
	Réc. PMD (25 - 200 cc)				
	Réc. PFD (25 -350 cc et 45 - 340 cc)		591,4p		591,4p
	Total		1 866,7p	250,7p	2 117,4p
16	R. nues PMD				
	R. nues PFD				
	Réc. PTFD (67 c - 50 cc)				
	Réc. PPD (45 c - 110 cc)				
	Réc. PMD (25 - 200 cc)				
	Réc. PFD (25 -350 cc et 45 - 340 cc)				
	Total			542,1p	
17	R. nues PMD				
	R. nues PFD				
	Réc. PTFD (67 c - 50 cc)				
	Réc. PPD (45 c - 110 cc)				
	Réc. PMD (25 - 200 cc)				
	Réc. PFD (25 -350 cc et 45 - 340 cc)				
	Total			746,0p	
Total	R. nues PMD		1 068,6p		1 068,6p
	R. nues PFD		4 444,3p		4 444,3p
	Réc. PTFD (67 c - 50 cc)		38 281,6p		38 281,6p
	Réc. PPD (45 c - 110 cc)		42 740,5p		42 740,5p
	Réc. PMD (25 - 200 cc)		2 573,0p		2 573,0p
	Réc. PFD (25 -350 cc et 45 - 340 cc)		8 989,9p		8 989,9p
	Total		98 097,8p	20 119,6p	118 217,4p
	(%)		83,0%	17,0%	100,0%

1. Il n'y a pas de reboisement dans les régions de Montréal (06), et de Laval (13).

2. MRNF : Ministère des Ressources naturelles et de la Faune.

3. CAAF : Détenteurs d'un contrat d'approvisionnement et d'aménagement forestier.

4. Données détaillées non disponible dans les agences de mise en valeur des forêts privées.

5. R. nues PMD. : Plants de moyennes dimensions cultivés à racines nues.

6. R. nues PFD. : Plants de fortes dimensions cultivés à racines nues.

Sources : État d'avancement des travaux sylvicoles (nombre de plants acceptés au 18 décembre 2006)

Les données des forêts privées sont tirées du programme régulier (PMVFP) auquel le programme rexforêt est ajoutée pour les années financières 2004-2005 et 2005-2006

7. Réc. PTFD. : Plants de très petites dimensions cultivés en récipients (67 -50 cc)

8. Rec. PPD : Plants de petites dimensions cultivés dans des récipients (45 -110 cc)

9. Rec. PMD : Plants de moyennes dimensions cultivés dans des récipients (25 - 200 cc)

10. Rec. PFD : Plants de fortes dimensions cultivés dans des récipients (25 - 200 cc et 45 - 340 cc)

5 Aménagement forestier

5 Aménagement forestier

5.6 Reboisement (suite)

Plants mis en terre (suite)

F) Évolution du nombre de plants selon les différents types de plants et exécutants ('000 plants)

05.06.30

Année	Types de plants	MRNF ²	CAAF ³	Forêts privées ⁴	Total
2001-2002	R. nues PMD ⁵		2 394,4r		2 394,4r
	R. nues PFD ⁶	289,9r	7 673,2r		7 963,2r
	Réc. PTFD (67 c - 50 cc) ⁷	421,7r	39 434,9r		39 856,6r
	Réc. PPD (45 c - 110 cc) ⁸	260,0r	53 383,8r		53 643,8r
	Réc. PMD (25 - 200 cc) ⁹		1 315,4r		1 315,4r
	Réc. PFD (25 -350 cc et 45 - 340 cc) ¹⁰		6 121,5r		6 121,5r
	Total	971,6r	110 323,3r	26 980,7r	138 275,6r
2002-2003	R. nues PMD		1 068,8r		1 068,8r
	R. nues PFD	14,7r	8 268,2r		8 282,8r
	Réc. PTFD (67 c - 50 cc)	1 527,6r	44 378,8r		45 906,4r
	Réc. PPD (45 c - 110 cc)		42 935,3r		42 935,3r
	Réc. PMD (25 - 200 cc)		1 031,9r		1 031,9r
	Réc. PFD (25 -350 cc et 45 - 340 cc)		10 547,4r		10 547,4r
	Total	1 542,2r	108 230,4r	26 310,5r	136 083,1r
2003-2004	R. nues PMD		1 026,2r		1 090,9r
	R. nues PFD		4 883,2r		8 281,5r
	Réc. PTFD (67 c - 50 cc)		33 649,5r		45 875,4r
	Réc. PPD (45 c - 110 cc)		40 796,2r		42 880,9r
	Réc. PMD (25 - 200 cc)		1 828,3r		1 031,9r
	Réc. PFD (25 -350 cc et 45 - 340 cc)		13 795,5r		10 381,6r
	Total		95 978,8r	23 485,8r	119 464,6r
2004-2005	R. nues PMD		2 488,3r		2 488,3r
	R. nues PFD		3 716,3r		3 716,3r
	Réc. PTFD (67 c - 50 cc)		33 838,1r		33 838,1r
	Réc. PPD (45 c - 110 cc)		31 240,3r		31 240,3r
	Réc. PMD (25 - 200 cc)		2 802,8r		2 802,8r
	Réc. PFD (25 -350 cc et 45 - 340 cc)		12 195,1r		12 195,1r
	Total		86 281,0r	21 971,6r	108 252,6r
2005-2006	R. nues PMD		1 068,6p		1 068,6p
	R. nues PFD		4 444,3p		4 444,3p
	Réc. PTFD (67 c - 50 cc)		38 281,6p		38 281,6p
	Réc. PPD (45 c - 110 cc)		42 740,5p		42 740,5p
	Réc. PMD (25 - 200 cc)		2 573,0p		2 573,0p
	Réc. PFD (25 -350 cc et 45 - 340 cc)		8 989,9p		8 989,9p
	Total		98 097,8p	20 119,3p	118 217,1p
Moyenne	R. nues PMD		1 609,3		1 609,3
	R. nues PFD	60,9	5 797,0		5 857,9
	Réc. PTFD (67 c - 50 cc)	389,9	37 916,6		38 306,5
	Réc. PPD (45 c - 110 cc)	52,0	42 219,2		42 271,2
	Réc. PMD (25 - 200 cc)		1 910,3		1 910,3
	Réc. PFD (25 -350 cc et 45 - 340 cc)		10 329,9		10 329,9
	Total	502,8	99 782,3	23 773,6	124 058,6

1. Il n'y a pas de reboisement dans les régions de Montréal (06), et de Laval (13)

2. MRNF : Ministère des Ressources naturelles et de la Faune

3. CAAF : Détenteurs d'un contrat d'approvisionnement et d'aménagement forestier

4. Données détaillées non disponible dans les agences de mise en valeur des forêts privées

5. R. nues PMD. : Plants de moyennes dimensions cultivés à racines nues

6. R. nues PFD. : Plants de fortes dimensions cultivés à racines nues

Sources : Système d'émission des permis d'intervention (SEPI) (nombre de plants acceptés au 03 mai 2006)

État d'avancement des travaux sylvicoles pour 2005-2006 (nombre de plants acceptés au 18 décembre 2006)

Les données des forêts privées sont tirées du programme régulier (PMVFP) auquel le programme rexforêt est ajoutée pour les années financières 2004-2005 et 2005-2006.

7. Réc. PTFD. : Plants de très petites dimensions cultivés en récipients (67 -50 cc)

8. Rec. PPD : Plants de petites dimensions cultivés dans des récipients (45 -110 cc)

9. Rec. PMD : Plants de moyennes dimensions cultivés dans des récipients (25 - 200 cc)

10. Rec. PFD : Plants de fortes dimensions cultivés dans des récipients (25 - 200 cc et 45 - 340 cc)

5 Aménagement forestier

5.6 Reboisement (suite)

Évolution du reboisement, selon l'objectif visé

05.06.31

A) Forêts publiques

Années	Exécutants	Plantation			Regarni			Enrichissement			Régénération des AEET ¹			Ensem. ²		Total	
		Sup. ³ (ha)	Nombre de plants (M) ⁴	Nombre de plants (ha) ⁵	Sup. (ha)	Nombre de plants (M)	Nombre de plants (ha)	Sup. (ha)	Nombre de plants (M)	Nombre de plants (ha)	Naturelle Sup.(ha)	Artificielle Sup. (ha) Mplants	Sup. (ha)	Sup. (ha)	Plants (M)		
2001-2002	MRNF ⁶																
	Résineux	331,3r	0,7r	2 057,5r	161,0r	0,3r	1 800,7r	-	-	-	-	-	-	-	-	492,3r	1,0r
	Feuillus	-	-	-	-	-	-	-	-	-	-	-	-	-	-	-	-
	CAAF ⁷																
	Résineux	42 582,0r	73,3r	1 721,2r	26 064,9r	23,9r	917,6r	526,8r	0,3r	503,2r	-	12 191,7r 12,4r	-	-	-	81 365,4r	109,9r
	Feuillus	329,1r	0,3r	1 030,0r	-	-	-	236,0r	0,1r	401,8r	-	-	-	-	-	565,1r	0,4r
	Total																
2002-2003	Résineux	42 913,3r	74,0r	1 723,8r	26 225,9r	24,2r	923,0r	526,8r	0,3r	503,2r	-	12 191,7r 12,4r	-	-	-	81 857,7r	110,9r
	Feuillus	329,1r	0,3r	1 030,0r	-	-	-	236,0r	0,1r	401,8r	-	-	-	-	-	565,1r	0,4r
	Total	43 242,4r	74,3r	1 718,6r	26 225,9r	24,2r	923,0r	762,8r	0,4r	471,9r	-	12 191,7r 12,4r	-	-	-	82 422,8r	111,3r
	MRNF																
	Résineux	290,0r	0,6r	1 913,3r	444,0r	1,0r	2 190,8r	-	-	-	-	-	-	-	-	734,0r	1,5r
	Feuillus	13,4r	0,0r	1 093,6r	-	-	-	-	-	-	-	-	-	-	-	13,4r	0,0r
	CAAF																
2003-2004	Résineux	39 263,0r	70,3r	1 791,1r	26 392,1r	27,7r	1 049,7r	1 454,8r	0,5r	337,3r	-	7 845,9r 8,8r	16,0r	-	-	74 971,8r	107,3r
	Feuillus	700,2r	0,8r	1 165,1r	180,0r	0,1r	376,5r	167,9r	0,0r	241,8r	-	-	-	-	-	1 048,1r	0,9r
	Total																
	Résineux	39 553,0r	70,9r	1 792,0r	26 836,1r	28,7r	1 068,6r	1 454,8r	0,5r	337,3r	-	7 845,9r 8,8r	16,0r	-	-	75 705,8r	108,8r
	Feuillus	713,6r	0,8r	1 163,8r	180,0r	0,1r	376,5r	167,9r	0,0r	241,8r	-	-	-	-	-	1 061,5r	0,9r
	Total	40 266,6r	71,7r	1 780,8r	27 016,1r	28,7r	1 064,0r	1 622,7r	0,5r	327,4r	-	7 845,9r 8,8r	16,0r	-	-	76 767,3r	109,8r
	MRNF																
2004-2005	Résineux	-	-	-	-	-	-	-	-	-	-	-	-	-	-	-	-
	Feuillus	-	-	-	-	-	-	-	-	-	-	-	-	-	-	-	-
	CAAF																
	Résineux	30 862,4r	55,3r	1 792,8r	26 125,3r	28,6r	1 095,1r	1 481,4r	0,6r	391,6r	-	8 324,6r 10,7r	2 010,0r	-	-	68 803,7r	95,2r
	Feuillus	586,3r	0,6r	976,9r	2,0r	0,0r	1 350,0r	528,9r	0,2r	437,3r	-	-	-	-	-	1 117,2r	0,8r
	Total																
	Résineux	30 862,4r	55,3r	1 792,8r	26 125,3r	28,6r	1 095,1r	1 481,4r	0,6r	391,6r	-	8 324,6r 10,7r	2 010,0r	-	-	68 803,7r	95,2r
2005-2006	Feuillus	586,3r	0,6r	976,9r	2,0r	0,0r	1 350,0r	528,9r	0,2r	437,3r	-	-	-	-	-	1 117,2r	0,8r
	Total	31 448,7r	55,9r	1 777,5r	26 127,3r	28,6r	1 095,1r	2 010,3r	0,8r	403,7r	-	8 324,6r 10,7r	2 010,0r	-	-	69 920,9r	96,0r
	MRNF																
	Résineux	-	-	-	-	-	-	-	-	-	-	-	-	-	-	-	-
	Feuillus	-	-	-	-	-	-	-	-	-	-	-	-	-	-	-	-
	CAAF																
	Résineux	30 272,7r	54,4r	1 796,6r	21 330,5r	24,4r	1 142,7r	1 283,4r	0,5r	360,4r	-	6 590,0r 6,8r	255,0r	-	-	59 731,6r	86,0r
2006-2007	Feuillus	419,4r	0,1r	238,9r	33,7r	0,0r	803,8r	216,5r	0,1r	513,0r	-	-	-	-	-	669,6r	0,2r
	Total																
	Résineux	30 272,7r	54,4r	1 796,6r	21 330,5r	24,4r	1 142,7r	1 283,4r	0,5r	360,4r	-	6 590,0r 6,8r	255,0r	-	-	59 731,6r	86,0r
	Feuillus	419,4r	0,1r	238,9r	33,7r	0,0r	803,8r	216,5r	0,1r	513,0r	-	-	-	-	-	669,6r	0,2r
	Total	30 692,1r	54,5r	1 775,3r	21 364,2r	24,4r	1 142,2r	1 499,9r	0,6r	382,5r	-	6 590,0r 6,8r	255,0r	-	-	60 401,2r	86,3r
	MRNF																
	Résineux	-	-	-	-	-	-	-	-	-	-	-	-	-	-	-	-
2007-2008	Feuillus	-	-	-	-	-	-	-	-	-	-	-	-	-	-	-	-
	CAAF																
	Résineux	39 800,7p	72,5p	1 822,6p	16 032,2p	24,1p	1 505,5p	1 054,1p	0,3p	250,0p	-	625,1p 0,9p	343,0p	-	-	57 855,1p	97,9p
	Feuillus	600,0p	0,2p	396,7p	-	-	-	-	-	-	-	-	-	-	-	600,0p	0,2p
	Total																
	Résineux	39 800,7p	72,5p	1 822,6p	16 032,2p	24,1p	1 505,5p	1 054,1p	0,3p	250,0p	-	625,1p 0,9p	343,0p	-	-	57 855,1p	97,9p
	Feuillus	600,0p	0,2p	396,7p	-	-	-	-	-	-	-	-	-	-	-	600,0p	0,2p
Moyenne	Total	40 400,7p	72,8p	1 801,4p	16 032,2p	24,1p	1 505,5p	1 054,1p	0,3p	250,0p	-	625,1p 0,9p	343,0p	-	-	58 455,1p	98,1p
	Résineux	36 680,4r	65,4r	1 785,6r	23 310,0r	26,0r	1 147,0r	1 160,1r	0,4r	368,5r	-	7 115,5r 7,9r	524,8r	-	-	68 790,8r	99,8r
	Feuillus	529,7r	0,4r	761,3r	43,1r	0,0r	506,1r	229,9r	0,1r	318,8r	-	-	-	-	-	802,7r	0,5r
Total		37 210,1r	65,8r	1 771,0r	23 353,1r	26,0r	1 145,8r	1 390,0r	0,5r	360,3r	-	7 115,5r 7,9r	524,8r	-	-	69 593,5r	100,3r

1. AEET : aire d'empilement, d'ébranchage et de tronçonnage

2. Ensem. : Ensemencement.

3. Sup. : Superficie.

4. Nombre total de plants mis en terre en millions (M).

5. Nombre de plants mis en terre à l'hectare.

6. MRNF : Ministère des Ressources naturelles et de la Faune

7. CAAF : Détenteurs d'un contrat d'approvisionnement et d'aménagement forestier

Sources : Système d'émission des permis d'intervention (SEPI) (nombre de plants acceptés au 03 mai 2007) pour 2001-2002 à 2004-2005

État d'avancement des travaux sylvicole (nombre de plants acceptés au 18 décembre 2006) pour 2005-2006

5 Aménagement forestier

5.6 Reboisement (suite)

Évolution du reboisement, selon l'objectif visé

05.06.32

B) Forêts privées ¹

Années	Types de couverts	Plantation			Regarni ²			Enrichissement			Ensem. ³	Total	
		Sup. ⁴ (ha)	Nombre de plants (M) ⁵ (ha) ⁶		Sup. (ha)	Nombre de plants (M) (ha) ⁶		Sup. (ha)	Nombre de plants (M) (ha) ⁶		Sup. (ha)	Sup. (ha)	Plants (M)
2000-2001	Résineux	10 714	23,6	2 200	1 655	3,6	2 200	95	0,2	2 200		12 464	27,4
	Feuillus	215	0,3	1 500	16	0,0	1 500	9	0,0	1 500		240	0,4
	Total	10 929	23,9		1 671	3,7		104	0,2			12 703	27,8
2001-2002	Résineux	10 523	23,2	2 200	1 547	3,4	2 200	82	0,2	2 200		12 152	26,7
	Feuillus	84	0,1	1 500	8	0,0	1 500	20	0,0	1 500		112	0,2
	Total	10 607	23,3		1 555	3,4		103	0,2			12 264	26,9
2002-2003	Résineux	10 415	22,9	2 200	1 199	2,6	2 200	153	0,3	2 200		11 768	25,9
	Feuillus	101	0,2	1 500	70	0,1	1 500	20	0,0	1 500		191	0,3
	Total	10 517	23,1		1 269	2,7		174	0,4			11 959	26,2
2003-2004	Résineux	8 937	19,7	2 200	1 322	2,9	2 200	236	0,5	2 200		10 494	23,1
	Feuillus	119	0,2	1 500	46	0,1	1 500	16	0,0	1 500		181	0,3
	Total	9 056	19,8		1 368	3,0		252	0,5			10 675	23,4
2004-2005 ⁷	Résineux	8 453	18,6	2 200	1 133	2,5	2 200	198	0,4	2 200		9 784	21,5
	Feuillus	220	0,3	1 500	61	0,1	1 500	18	0,0	1 500		299	0,4
	Total	8 672	18,9		1 193	2,6		216	0,5			10 082	22,0
2005-2006 ⁷	Résineux	7 774	17,1	2 200	1 046	2,3	2 200	134	0,3	2 200		8 954	19,7
	Feuillus	193	0,3	1 500	63	0,1	1 500	25	0,0	1 500		281	0,4
	Total	7 967	17,4		1 109	2,4		159	0,3			9 235	20,1
2006-2007 ⁷	Résineux	7 798	17,2	2 200	1 095	2,4	2 200	163	0,4	2 200		9 056	19,9
	Feuillus	164	0,2	1 500	44	0,1	1 500	35	0,1	1 500		243	0,4
	Total	7 961	17,4		1 140	2,5		197	0,4			9 298	20,3
Moyenne	Résineux	9 230	20,3	2 200	1 285	2,8	2 200	152	0,3	2 200		10 667	23,5
	Feuillus	156	0,2	1 500	44	0,1	1 500	21	0,0	1 500		221	0,3
	Total	9 387	20,5		1 329	2,9		172	0,4			10 888	23,8

1. Des travaux de tout genre sont aussi réalisés annuellement par les propriétaires de boisés à titre personnel ou d'entreprise et ce à l'extérieur de ces programmes de subventions.

Ces travaux ne font pas partie des données ici présentées.

2. Selon le système de gestion de la forêt privée (SGFP).

3. Ensem. : Ensemencement.

4. Sup. : Superficie.

5. Nombre total de plants mis en terre en millions (M).

6. Nombre de plants mis en terre à l'hectare.

7. Les données comprennent tous les programmes qui ont été gérés par les agences de mises en valeur des forêts privées

(Exemple : PMVFP, entente spécifique, programme de création emploi, volet 2, projets fauniques, etc.)

Source : Les données des forêts privées sont tirées du programme régulier (PMVFP) auquel le programme rexforêt est ajouté pour les années financières 2002-2003 et 2003-2004

5 Aménagement forestier

5.6 Reboisement (suite)

Superficies régénérées artificiellement

A) Forêts publiques

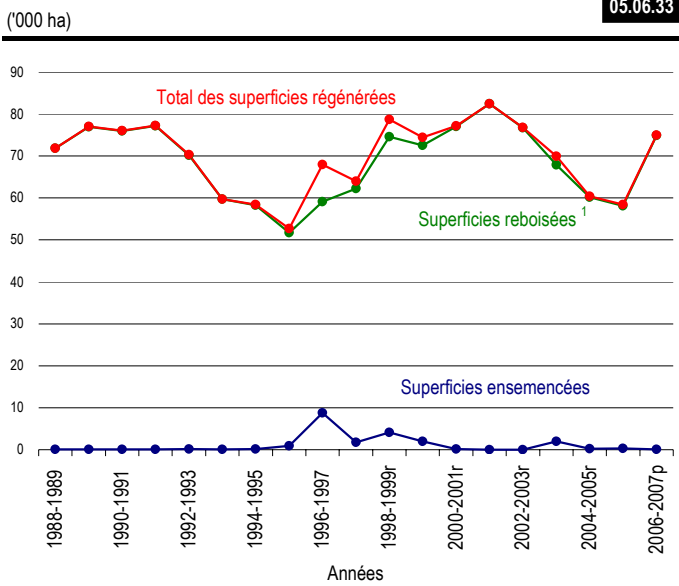

1. Inclut les superficies des plantations, des regarnis et celles où l'on a effectué des travaux d'enrichissement.

B) Forêts privées¹

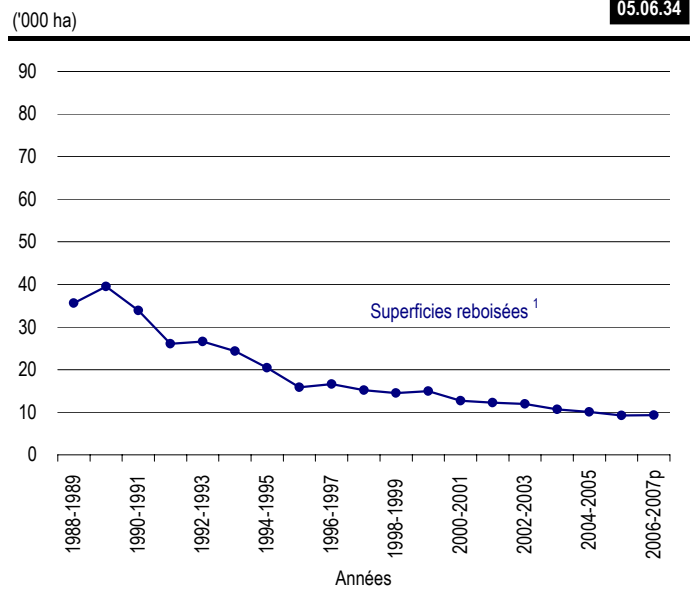

1. Il n'y a pas d'ensemencement dans les forêts privées.

5 Aménagement forestier

5.6 Reboisement (suite)

Superficies régénérées artificiellement

A) Forêts publiques

05.06.33 (g)

Années	Superficies ensemencées (^{'000} ha)	Superficies reboisées ¹ (^{'000} ha)	Total (^{'000} ha)
1977-1978	3,375	7,437	10,812
1978-1979	5,718	4,917	10,635
1979-1980	6,744	5,383	12,127
1980-1981	9,949	4,138	14,087
1981-1982	9,500	6,214	15,714
1982-1983	14,506	7,010	21,516
1983-1984	13,833	6,152	19,985
1984-1985	8,815	14,760	23,575
1985-1986	1,212	22,716	23,928
1986-1987	0,189	43,090	43,279
1987-1988	0,137	54,410	54,547
1988-1989	0,039	71,824	71,863
1989-1990	0,090	76,931	77,021
1990-1991	0,087	75,937	76,024
1991-1992	0,043	77,193	77,236
1992-1993	0,140	70,168	70,308
1993-1994	0,066	59,690	59,756
1994-1995	0,167	58,282	58,449
1995-1996	0,925	51,746	52,671
1996-1997	8,773	59,147	67,920
1997-1998	1,730r	62,227r	63,957r
1998-1999	4,117r	74,574r	78,691r
1999-2000	1,948r	72,504r	74,452r
2000-2001	0,136r	77,031r	77,167r
2001-2002	0,000r	82,423r	82,423r
2002-2003	0,016r	76,751r	76,768r
2003-2004	2,010r	67,911r	69,921r
2004-2005	0,255r	60,146r	60,401r
2005-2006	0,343p	58,112p	58,455p
2006-2007	0,043p	74,897p	74,940p

1. Inclut les superficies des plantations, des regarnis et celles où l'on a effectué des travaux d'enrichissement

5 Aménagement forestier

5.6 Reboisement (suite)

Superficies régénérées artificiellement

B) Forêts privées ¹

05.06.34 (g)

Années	Superficies (⁰ 000 ha)
1974-1975	7,393
1975-1976	8,757
1976-1977	8,531
1977-1978	7,661
1978-1979	8,468
1979-1980	8,246
1980-1981	9,690
1981-1982	9,665
1982-1983	10,110
1983-1984	13,682
1984-1985	16,200
1985-1986	20,000
1986-1987	22,494
1987-1988	26,737
1988-1989	35,591
1989-1990	39,521
1990-1991	33,871
1991-1992	26,104
1992-1993	26,631
1993-1994	24,327
1994-1995	20,417
1995-1996	15,857
1996-1997	16,594
1997-1998	15,174
1998-1999	14,510
1999-2000	14,938
2000-2001	12,703
2001-2002	12,264
2002-2003	11,959
2003-2004	10,675
2004-2005	10,082
2005-2006	9,235
2006-2007	9,298p

¹ Il n'y a pas d'ensemencement dans les forêts privées.

5 Aménagement forestier

5.7 Préparation de terrain

Évolution selon l'année et les types de travaux

05.07.01

A) Forêts publiques (ha)

Années		Scarifiage	Déblaiement	Brulage dirigé à plat	Labour et hersage	Débroussaillage mécanique	Débroussaillage chimique	Élimination des tiges résiduelles	Total	Exécutants (%)
2001-2002	CAAF ¹	44 080r	5 631r	2r	-	2r	-	675r	50 389r	98
	MRNF ²	13r	13r	-	-	40r	-	815r	882r	2
	Total	44 094r	5 644r	2r	-	42r	-	1 490r	51 272r	100
2002-2003	CAAF	44 253r	6 445r	-	-	234r	-	710r	51 641r	97
	MRNF	-	-	-	-	470r	-	936r	1 406r	3
	Total	44 253r	6 445r	-	-	704r	-	1 646r	53 047r	100
2003-2004	CAAF	47 168r	5 753r	-	-	129r	-	1 198r	54 247r	99
	MRNF	-	-	-	-	582r	-	47r	629r	1
	Total	47 168r	5 753r	-	-	711r	-	1 245r	54 876r	100
2004-2005	CAAF	41 401r	4 011r	-	-	181r	-	304r	45 897r	99
	MRNF	-	-	-	-	416r	-	71r	487r	1
	Total	41 401r	4 011r	-	-	597r	-	375r	46 384r	100
2005-2006	CAAF	50 965p	4 027p	-	-	-	-	-	54 992p	100
	MRNF	-	-	-	-	-	-	-	-	-
	Total	50 965p	4 027p	-	-	0p	-	0p	54 992p	100
Total		227 880	25 879	2	-	2 054	-	4 756	260 570	--
Moyenne		45 576	5 176	0	-	411	-	951	52 114	--

1. CAAF : Détenteurs d'un de contrat d'approvisionnement et d'aménagement forestier.

2. MRNF : Ministère des Ressources naturelles et de la Faune.

Sources : Système d'émission des permis d'intervention (SEPI) (nombre d'hectares acceptés au 03 mai 2007) pour 2001-2002 à 2004-2005
État d'avancement des travaux sylvicoles (nombre d'hectares acceptés au 18 décembre 2006) pour 2005-2006

5 Aménagement forestier

5.7 Préparation de terrain

Évolution selon l'année et les types de travaux

B) Forêts privées (ha) ¹

05.07.02

Années	Scarifiage	Déblaiement	Labour et hersage	Débroussaillage mécanique	chimique	Élimination des tiges résiduelles	Autres traitements	Total
1997-1998	1 029	3 902	264	5 092	295	520	143	11 245
1998-1999	883	3 508	458	6 190	332	538	237	12 146
1999-2000	950	3 516	391	4 532	382	661	1 355	11 786
2000-2001	907	2 693	306	3 311	265	436	812	8 731
2001-2002	1 044	2 957	247	3 871		432	671	9 221
2002-2003	1 059	2 983	288	3 278		484	1 018	9 110
2003-2004	676	3 595	220	3 127		528	877	9 022
2004-2005 ²	609	3 188	164	2 955		592	665	8 173
2005-2006 ²	542p	3 663p	193p	2 680p		450p	656p	8 185p
2006-2007 ²	312p	3 416p	199p	2 543p		456p	642p	7 567p
Total	8 010	33 421	2 730	37 578	1 274	5 097	7 076	95 186
Moyenne	801	3 342	273	3 758	182	510	708	9 519

1. Des travaux de tout genre sont aussi réalisés annuellement par les propriétaires de boisés à titre personnel ou d'entreprise et ce à l'extérieur de ces programmes de subventions. Ces travaux ne font pas partie des données ici présentées.

2. Les données comprennent tous les programmes qui ont été gérés par les agences de mises en valeur des forêts privées (Exemple : PMVFP, entente spécifique, programme de création emploi, volet 2, projets fauniques, etc.)

Source : Les données des forêts privées sont tirées du programme régulier (PMVFP) auquel le programme rexforêt est ajouté pour les années financières 2002-2003 et 2003-2004

5 Aménagement forestier

5.7 Préparation de terrain (suite)

Selon les régions administratives ¹

A) Forêts publiques (suite)

En 2003-2004 (ha)

05.07.03

		Régions administratives														Exécutants	
Traitements		01	02	03	04-17	05	07	08	09	10	11	12	14	15	16	Total	(%)
Scarifiage	CAAF ²	-	14 081r	622r	5 362r	1r	4 520r	5 317r	4 622r	9 120r	1 394r	2r	523r	1 606r	-	47 168r	100
	MRNF ³	-	-	-	-	-	-	-	-	-	-	-	-	-	-	-	-
	Total	-	14 081r	622r	5 362r	1r	4 520r	5 317r	4 622r	9 120r	1 394r	2r	523r	1 606r	-	47 168r	100
Déblaiement	CAAF	1 830r	-	12r	241r	-	58r	35r	1 909r	6r	1 163r	-	292r	208r	-	5 753r	100
	MRNF	-	-	-	-	-	-	-	-	-	-	-	-	-	-	-	-
	Total	1 830r	-	-	241r	-	58r	35r	1 909r	6r	1 163r	-	292r	208r	-	5 753r	100
Labour et hersage	CAAF	-	-	-	-	-	-	-	-	-	-	-	-	-	-	-	-
	MRNF	-	-	-	-	-	-	-	-	-	-	-	-	-	-	-	-
	Total	-	-	-	-	-	-	-	-	-	-	-	-	-	-	-	-
Débroussaillage mécanique	CAAF	-	-	-	-	-	-	85r	-	44r	-	-	-	-	-	129r	18
	MRNF	104r	-	-	-	-	-	-	-	-	478r	-	-	-	-	582r	82
	Total	104r	-	-	-	-	-	85r	-	44r	478r	-	-	-	-	711r	100
Débroussaillage chimique	CAAF	-	-	-	-	-	-	-	-	-	-	-	-	-	-	-	-
	MRNF	-	-	-	-	-	-	-	-	-	-	-	-	-	-	-	-
	Total	-	-	-	-	-	-	-	-	-	-	-	-	-	-	-	-
Élimination des tiges résiduelles	CAAF	51r	-	-	171r	-	-	126r	-	108r	688r	55r	-	-	-	1 198r	96
	MRNF	47r	-	-	-	-	-	-	-	-	-	-	-	-	-	47r	4
	Total	98r	-	-	171r	-	-	126r	-	108r	688r	55r	-	-	-	1 245r	100
Total	CAAF	1 881r	14 081r	633r	5 773r	1r	4 578r	5 562r	6 531r	9 278r	3 246r	57r	815r	1 814r	-	54 247r	99
	MRNF	151r	-	-	-	-	-	-	-	-	478r	-	-	-	-	629r	1
	Total	2 032r	14 081r	633r	5 773r	1r	4 578r	5 562r	6 531r	9 278r	3 724r	57r	815r	1 814r	-	54 876r	100

1. Il n'y a pas de préparation de terrain dans les régions de l'Estrie (05), de Montréal (06), de Chaudières-Appalaches (12) et de la Montérégie (16)

2. CAAF : Détenteurs d'un contrat d'approvisionnement et d'aménagement forestier.

3. MRNF : Ministère des Ressources naturelles et de la Faune.

Source : Système d'émission des permis d'intervention (SEPI) (nombre d'hectares acceptés au 03 mai 2007)

5 Aménagement forestier

5.7 Préparation de terrain (suite)

Selon les régions administratives ¹

A) Forêts publiques (suite)

En 2004-2005 (ha)

05.07.04

Traitements		Régions administratives														Exécutants	
		01	02	03	04-17	05	07	08	09	10	11	12	14	15	16r	Total	(%)
Scarifiage	CAAF ²	195r	13 132r	145r	5 048r	2r	1 085r	4 366r	4 666r	10 334r	736r	-	903r	790r	-	41 401r	100
	MRNF ³	-	-	-	-	-	-	-	-	-	-	-	-	-	-	-	-
	Total	195r	13 132r	145r	5 048r	2r	1 085r	4 366r	4 666r	10 334r	-	-	903r	790r	-	41 401r	100
Déblaiement	CAAF	1 355r	80r	-	698r	-	126r	82r	826r	63r	352r	-	287r	141r	-	4 011r	100
	MRNF	-	-	-	-	-	-	-	-	-	-	-	-	-	-	-	-
	Total	1 355r	80r	-	698r	-	126r	82r	826r	63r	352r	-	287r	141r	-	4 011r	100
Labour et hersage	CAAF	-	-	-	-	-	-	-	-	-	-	-	-	-	-	-	-
	MRNF	-	-	-	-	-	-	-	-	-	-	-	-	-	-	-	-
	Total	-	-	-	-	-	-	-	-	-	-	-	-	-	-	-	-
Débroussaillage mécanique	CAAF	-	-	-	-	-	-	152r	-	29r	-	-	-	-	-	181r	30
	MRNF	-	-	-	-	-	-	-	-	-	416r	-	-	-	-	416r	70
	Total	-	-	-	-	-	-	152r	-	29r	416r	-	-	-	-	597r	100
Débroussaillage chimique	CAAF	-	-	-	-	-	-	-	-	-	-	-	-	-	-	-	-
	MRNF	-	-	-	-	-	-	-	-	-	-	-	-	-	-	-	-
	Total	-	-	-	-	-	-	-	-	-	-	-	-	-	-	-	-
Élimination des tiges résiduelles	CAAF	6r	-	-	69r	-	-	101r	-	75r	-	27r	26r	-	-	304r	81
	MRNF	71r	-	-	-	-	-	-	-	-	-	-	-	-	-	71r	-
	Total	77r	-	-	69r	-	-	101r	-	75r	-	27r	26r	-	-	375r	81
Total	CAAF	1 556r	13 212r	145r	5 815r	2r	1 211r	4 700r	5 491r	10 502r	1 088r	27r	1 216r	931r	-	45 897r	99
	MRNF	71r	-	-	-	-	-	-	-	-	416r	-	-	-	-	487r	1
	Total	1 627r	13 212r	145r	5 815r	2r	1 211r	4 700r	5 491r	10 502r	1 504r	27r	1 216r	931r	-	46 384r	100

1. Il n'y a pas de préparation de terrain dans les régions de l'Estrie (05), de Montréal (06), de Chaudières-Appalaches (12) et de la Montérégie (16)

2. CAAF : Détenteurs d'un contrat d'approvisionnement et d'aménagement forestier.

3. MRNF : Ministère des Ressources naturelles et de la Faune.

Source : Système d'émission des permis d'intervention (SEPI) (nombre d'hectares acceptés au 03 mai 2007)

5 Aménagement forestier

5.7 Préparation de terrain (suite)

Selon les régions administratives ¹

A) Forêts publiques (suite)

En 2005-2006 (ha)

05.07.05

		Régions administratives														Exécutants	
Traitements		01	02	03	04-17	05	07	08	09	10	11	12	14	15	16	Total	(%)
Scarifiage	CAAF ²	84p	15 114p	291p	9 722p	-	1 698p	4 254p	3 493p	14 678p	354p	2p	83p	1 191p	-	50 965p	100
	MRNF ³	-	-	-	-	-	-	-	-	-	-	-	-	-	-	-	-
	Total	84p	15 114p	291p	9 722p	-	1 698p	4 254p	3 493p	14 678p	354p	2p	83p	1 191p	-	50 965p	100
Déblaiement	CAAF	1 802p	193p	-	707p	-	-	29p	52p	-	743p	13p	186p	302p	-	4 027p	100
	MRNF	-	-	-	-	-	-	-	-	-	-	-	-	-	-	-	-
	Total	1 802p	193p	-	707p	-	-	29p	52p	-	743p	13p	186p	302p	-	4 027p	100
Labour et hersage	CAAF	-	-	-	-	-	-	-	-	-	-	-	-	-	-	-	-
	MRNF	-	-	-	-	-	-	-	-	-	-	-	-	-	-	-	-
	Total	-	-	-	-	-	-	-	-	-	-	-	-	-	-	-	-
Débroussaillage mécanique	CAAF	-	-	-	-	-	-	-	-	-	-	-	-	-	-	-	-
	MRNF	-	-	-	-	-	-	-	-	-	-	-	-	-	-	-	-
	Total	-	-	-	-	-	-	-	-	-	-	-	-	-	-	-	-
Débroussaillage chimique	CAAF	-	-	-	-	-	-	-	-	-	-	-	-	-	-	-	-
	MRNF	-	-	-	-	-	-	-	-	-	-	-	-	-	-	-	-
	Total	-	-	-	-	-	-	-	-	-	-	-	-	-	-	-	-
Élimination des tiges résiduelles	CAAF	-	-	-	-	-	-	-	-	-	-	-	-	-	-	-	-
	MRNF	-	-	-	-	-	-	-	-	-	-	-	-	-	-	-	-
	Total	-	-	-	-	-	-	-	-	-	-	-	-	-	-	-	-
Total	CAAF	1 886p	15 308p	291p	10 429p	-	1 698p	4 283p	3 545p	14 678p	1 097p	15p	269p	1 493p	-	54 992p	100
	MRNF	-	-	-	-	-	-	-	-	-	-	-	-	-	-	-	-
	Total	1 886p	15 308p	291p	10 429p	-	1 698p	4 283p	3 545p	14 678p	1 097p	15p	269p	1 493p	-	54 992p	100

1. Il n'y a pas de préparation de terrain dans les régions de l'Estrie (05), de Montréal (06), de Chaudières-Appalaches (12) et de la Montérégie (16)

2. CAAF : Détenteurs d'un contrat d'approvisionnement et d'aménagement forestier.

3. MRNF : Ministère des Ressources naturelles et de la Faune.

Source : État d'avancement des travaux sylvicoles (nombre d'hectares acceptés au 18 décembre 2006)

5 Aménagement forestier

5.7 Préparation de terrain (suite)

Selon les régions administratives ¹

B) Forêts privées ² (2003-2004) (ha)

05.07.06

Traitements	Régions administratives														Total
	01	02	03	04	05	07	08	09	11	12	14	15	16	17	
Scarifiage	2	332	7	95				141	25	19			3	52	676
Déblaiement	1 647	675	43	10	49	1	760	0	225	106	6	1	44	26	3 595
Labour et hersage	40	17	10		85	8	3	34		7	1		6	9	220
Débroussaillage mécanique	972	670	136	113	139	157	271	59	219	262	33	17	59	21	3 127
Débroussaillage chimique															
Élimination des tiges résiduelles	23	36	50	25	73	30	2	40	118	102	10	6	13		528
Autres traitements	217					2			5	300	4			349	877
Total	2 901	1 729	246	243	346	199	1 036	274	593	797	53	24	125	457	9 022

1. Il n'y a pas de préparation de terrain dans les régions de Montréal (06), du Nord-du-Québec (10) et de Laval (13).

2. Des travaux de tout genre sont aussi réalisés annuellement par les propriétaires de boisés à titre personnel ou d'entreprise et ce à l'extérieur de ces programmes de subventions.

Ces travaux ne font pas partie des données ici présentées.

Source : Les données des forêts privées sont tirées du programme régulier (PMVFP) auquel le programme rexforêt est ajouté pour les années financières 2002-2003 et 2003-2004

Selon les régions administratives ¹

B) Forêts privées ² (2004-2005) ³ (ha)

05.07.07

Traitements	Régions administratives														Total
	01	02	03	04	05	07	08	09	11	12	14	15	16	17	
Scarifiage	2	222	59	83		2		163	19					59	609
Déblaiement	1 331	579	36	24	16	26	763	10	293	58	9	4	16	24	3 188
Labour et hersage	33	2	9		78	15				7	2		12	8	164
Débroussaillage mécanique	1 045	678	82	56	144	101	174	32	317	209	20		81	15	2 955
Débroussaillage chimique															
Élimination des tiges résiduelles	21	14	31	26	92	41	9	41	199	79	11	4	24		592
Autres traitements	257	0			0				38	187			1	181	665
Total	2 689	1 495	217	190	330	185	946	246	867	539	41	8	134	286	8 173

1. Il n'y a pas de préparation de terrain dans les régions de Montréal (06), du Nord-du-Québec (10) et de Laval (13).

2. Des travaux de tout genre sont aussi réalisés annuellement par les propriétaires de boisés à titre personnel ou d'entreprise et ce à l'extérieur de ces programmes de subventions.

Ces travaux ne font pas partie des données ici présentées.

3. Les données comprennent tous les programmes qui ont été gérés par les agences de mises en valeur des forêts privées

(Exemple : PMVFP, entente spécifique, programme de création emploi, volet 2, projets fauniques, etc.)

Source : Les données des forêts privées sont tirées du programme régulier (PMVFP) auquel le programme rexforêt est ajouté pour les années financières 2002-2003 et 2003-2004

Selon les régions administratives ¹

B) Forêts privées ² (2005-2006) ³ (ha)

05.07.08

Traitements	Régions administratives														Total
	01	02	03	04	05	07	08	09	11	12	14	15	16	17	
Scarifiage	1p	272p	41p	83p			6p	77p	36p					25p	542p
Déblaiement	1 420p	646p	9p	8p	24p	112p	811p	8p	473p	100p	1p		14p	38p	3 663p
Labour et hersage	39p	8p	4p		86p	15p				4p	18p		19p	2p	193p
Débroussaillage mécanique	932p	665p	88p	36p	116p	153p	110p	29p	261p	178p	32p	24p	39p	17p	2 680p
Débroussaillage chimique															
Élimination des tiges résiduelles	13p	39p	17p	36p	59p	29p	8p	7p	151p	84p	2p		4p		450p
Autres traitements	202p	4p	2p						13p	217p				218p	656p
Total	2 608p	1 634p	162p	163p	284p	310p	935p	121p	934p	582p	52p	24p	76p	300p	8 185p

1. Il n'y a pas de préparation de terrain dans les régions de Montréal (06), du Nord-du-Québec (10) et de Laval (13).

2. Des travaux de tout genre sont aussi réalisés annuellement par les propriétaires de boisés à titre personnel ou d'entreprise et ce à l'extérieur de ces programmes de subventions.

Ces travaux ne font pas partie des données ici présentées.

3. Les données comprennent tous les programmes qui ont été gérés par les agences de mises en valeur des forêts privées

(Exemple : PMVFP, entente spécifique, programme de création emploi, volet 2, projets fauniques, etc.)

Source : Les données des forêts privées sont tirées du programme régulier (PMVFP) auquel le programme rexforêt est ajouté pour les années financières 2002-2003 et 2003-2004

5 Aménagement forestier

5.7 Préparation de terrain (suite)

Selon les régions administratives ¹

B) Forêts privées ² (2006-2007) ³ (ha)

05.07.09

Régions administratives															Total
Traitements	01	02	03	04	05	07	08	09	11	12	14	15	16	17	
Scarifiage		159p	11p	80p				22p	21p					18p	312p
Déblaiement	1 320p	400p	55p	50p	47p	184p	626p	49p	501p	139p	1p	4p	10p	30p	3 416p
Labour et hersage	54p	9p	2p		80p	26p				3p	16p		6p	3p	199p
Débroussaillage mécanique	689p	447p	164p	34p	205p	118p	181p	67p	278p	261p	24p	0p	47p	29p	2 543p
Débroussaillage chimique															
Élimination des tiges résiduelles	14p	26p	19p	27p	104p	39p	4p	1p	99p	115p	3p		5p		456p
Autres traitements	138p	4p	1p		19p	19p			6p	206p				248p	642p
Total	2 215p	1 045p	251p	191p	455p	387p	811p	139p	905p	724p	44p	5p	68p	328p	7 567p

1. Il n'y a pas de préparation de terrain dans les régions de Montréal (06), du Nord-du-Québec (10) et de Laval (13).

2. Des travaux de tout genre sont aussi réalisés annuellement par les propriétaires de boisés à titre personnel ou d'entreprise et ce à l'extérieur de ces programmes de subventions.

Ces travaux ne font pas partie des données ici présentées.

3. Les données comprennent tous les programmes qui ont été gérés par les agences de mises en valeur des forêts privées

(Exemple : PMVFP, entente spécifique, programme de création emploi, volet 2, projets fauniques, etc.)

Source : Les données des forêts privées sont tirées du programme régulier (PMVFP) auquel le programme rexforêt est ajouté pour les années financières 2002-2003 et 2003-2004

5 Aménagement forestier

5.8 Traitements non commerciaux

Évolution selon l'année et les types de traitements

05.08.01

A) Forêts publiques (ha)

Années		Dégagement de plantations		Dégagement de la régénération naturelle		Éclaircie précommerciale		Traitements phyto-sanitaires	Drainage	Fertili-sation	Total	Exécutants (%)
		mécanique	chimique	mécanique	chimique	résineux	feuillus					
2001-2002	CAAF ¹	17 413r	-	2 367r	-	77 718r	5 527r	-	2 855r	-	105 879r	92
	MRNF ²	1 656r	-	193r	-	6 536r	671r	-	-	-	9 056r	8
	Total	19 068r	-	2 560r	-	84 253r	6 199r	-	2 855r	-	114 935r	100
2002-2003	CAAF	15 449r	-	3 235r	-	83 831r	5 519r	-	3 312r	-	111 346r	95
	MRNF	1 785r	-	321r	-	3 927r	72r	318r	-	-	6 424r	5
	Total	17 234r	-	3 556r	-	87 758r	5 591r	318r	3 312r	-	117 770r	100
2003-2004	CAAF	8 976r	-	2 315r	-	89 968r	4 922r	-	4 316r	99r	110 595r	95
	MRNF	1 042r	-	227r	-	2 814r	244r	1 372r	-	-	5 699r	5
	Total	10 018r	-	2 542r	-	92 782r	5 166r	1 372r	4 316r	99r	116 294r	100
2004-2005	CAAF	10 487r	-	4 103r	-	87 842r	3 662r	2r	3 864r	211r	110 171r	99
	MRNF	16r	-	-	-	1 181r	193r	216r	-	-	1 606r	1
	Total	10 503r	-	4 103r	-	89 024r	3 855r	218r	3 864r	211r	111 777r	100
2005-2006	CAAF	10 449p	-	2 624p	-	93 957p	-	-	4 858p	-	111 889p	99
	MRNF	-	-	-	-	535p	-	60p	-	-	596p	1
	Total	10 449p	-	2 624p	-	94 492p	-	60p	4 858p	-	112 484p	100
Total		67 272	-	15 385	-	448 309	20 811	1 968	19 205	310	573 260	--
Moyenne		13 454	-	3 077	-	89 662	4 162	394	3 841	62	114 652	--

1. CAAF : Détenteurs d'un contrat d'approvisionnement et d'aménagement forestier .

2. MRNF : Ministère des Ressources naturelles et de la Faune.

Sources : Système d'émission des permis d'intervention (SEPI) (nombre d'hectares acceptés au 03 mai 2007) pour 2001-2002 à 2004-2005
État d'avancement des travaux sylvicoles (nombre d'hectares acceptés au 18 décembre 2006) pour 2005-2006

B) Forêts privées (ha) ¹

05.08.02

Années		Dégagement de plantations		Dégagement de la régénération naturelle		Éclaircie précommerciale		Traitements phyto-sanitaires	Drainage	Fertili-sation	Total	Exécutants (%)
		mécanique	chimique	mécanique	chimique	résineux	feuillus					
1997-1998		7 239	4 516	209	22	4 858	1 456	358	2 236	-	20 894	
1998-1999		9 081	3 974	217	16	6 144	1 858	562	2 239	-	24 091	
1999-2000		8 935	3 492	577	7	4 921	2 750	411	2 119	-	23 213	
2000-2001		7 576	3 686	737	32	4 894	1 789	450	1 881	-	21 045	
2001-2002		9 500	114	977	-	5 692	2 136	510	1 677	-	20 608	
2002-2003		9 414	-	482	-	3 570	2 017	623	1 530	-	17 635	
2003-2004		9 535	-	554	-	3 226	1 785	536	1 203	-	16 839	
2004-2005 ²		11 413	-	325	-	4 494	1 519	467	825	-	19 043	
2005-2006 ²		11 114p	-	256p	-	4 274p	1 471p	568p	514p	-	18 197p	
2006-2007 ²		11 743p	-	349p	-	4 082p	1 457p	777p	442p	-	18 851p	
Total		95 549	15 782	4 684	77	46 155	18 239	5 263	14 666		200 416	
Moyenne		9 555	3 156	468	19	4 616	1 824	526	1 467		20 042	

1. Des travaux de tout genre sont aussi réalisés annuellement par les propriétaires de boisés à titre personnel ou d'entreprise et ce à l'extérieur de ces programmes de subventions.
Ces travaux ne font pas partie des données ici présentées.

2. Les données comprennent tous les programmes qui ont été gérés par les agences de mises en valeur des forêts privées
(Exemple : PMVFP, entente spécifique, programme de création emploi, volet 2, projets fauniques, etc.)

Source : Les données des forêts privées sont tirées du programme régulier (PMVFP) auquel le programme rexforêt est ajouté pour les années financières 2002-2003 et 2003-2004

5 Aménagement forestier

5.8 Traitements non commerciaux (suite)

Selon les régions administratives ¹ (suite)

A) Forêts publiques (2003-2004) (ha)

05.08.03

Régions administratives															Total	Exécutants (%)
Traitements	01	02	03	04-17	05	07	08	09	10	11	12	14	15			
Dégagement de la régénération naturelle																
mécanique																
CAAF ²	41r	39r	56r	1 256r	14r	70r	39r	114r	-	89r	79r	188r	331r	2 315r	91	
MRNF ³	208r	-	-	-	-	-	19r	-	-	-	-	-	-	227r	9	
Total	249r	39r	56r	1 256r	14r	70r	58r	114r	-	89r	79r	188r	331r	2 543r	100	
chimique																
CAAF	-	-	-	-	-	-	-	-	-	-	-	-	-	-	-	
MRNF	-	-	-	-	-	-	-	-	-	-	-	-	-	-	-	
Total	-	-	-	-	-	-	-	-	-	-	-	-	-	-	-	
Sous-total	249r	39r	56r	1 256r	14r	70r	58r	114r	-	89r	79r	188r	331r	2 543r	-	
Dégagement de plantations																
mécanique																
CAAF	1 026p	1 108p	73p	2 021p	-	170p	532p	1 030p	511p	1 126p	197r	376r	807r	8 976r	90	
MRNF	950p	-	-	-	-	-	-	-	-	92p	-	-	-	1 042r	10	
Total	1 976p	1 108p	73p	2 021p	-	170p	532p	1 030p	511p	1 218p	197r	376r	807r	10 018r	100	
chimique																
CAAF	-	-	-	-	-	-	-	-	-	-	-	-	-	-	-	
MRNF	-	-	-	-	-	-	-	-	-	-	-	-	-	-	-	
Total	-	-	-	-	-	-	-	-	-	-	-	-	-	-	-	
Sous-total	1 976r	1 108r	73r	2 021r	-	170r	532r	1 030r	511r	1 218r	197r	376r	807r	10 018r	-	
Éclaircie précommerciale																
CAAF																
Résineux	10 693r	22 464r	2 659r	5 268r	94r	1 732r	13 617r	5 579r	16 613r	7 941r	1 518r	769r	1 021r	89 968r	95	
Feuillus	419r	1 052r	155r	1 122r	-	1 222r	236r	-	-	-	34r	618r	64r	4 922r	5	
Total	11 112r	23 516r	2 814r	6 391r	94r	2 954r	13 853r	5 579r	16 613r	7 941r	1 552r	1 387r	1 084r	94 890r	100	
MRNF																
Résineux	1 641r	-	-	110r	-	-	-	-	69r	994r	-	-	-	2 814r	92	
Feuillus	204r	-	-	-	-	-	-	-	-	40r	-	-	-	244r	8	
Total	1 845r	-	-	110r	-	-	0r	-	69r	1 034r	-	-	-	3 058r	100	
Sous-total	12 957r	23 516r	2 814r	6 501r	94r	2 954r	13 853r	5 579r	16 682r	8 975r	1 552r	1 387r	1 084r	97 948r	-	
Fertilisation																
CAAF	-	-	-	-	-	-	99r	-	-	-	-	-	-	99r	100	
MRNF	-	-	-	-	-	-	-	-	-	-	-	-	-	-	0	
Sous-total	-	-	-	-	-	-	99r	-	-	-	-	-	-	99r	100	
Élagage phytosanitaire																
CAAF	-	-	-	-	-	-	-	-	-	-	-	-	-	-	-	
MRNF	137r	-	-	-	-	-	982r	-	-	253r	-	-	-	1 372r	100	
Sous-total	137r	-	-	-	-	-	982r	-	-	253r	-	-	-	1 372r	100	
Drainage																
CAAF	-	1 016r	-	-	-	-	621r	-	2 652r	-	26r	-	-	4 316r	100	
MRNF	-	-	-	-	-	-	-	-	-	-	-	-	-	-	-	
Sous-total	-	1 016r	-	-	-	-	621r	-	2 652r	-	26r	-	-	4 316r	100	
Total	CAAF	12 179r	25 679r	2 943r	9 667r	107r	3 194r	15 143r	6 723r	19 776r	9 157r	1 854r	1 951r	2 223r	110 595r	95
	MRNF	3 140r	-	-	110r	-	982r	19r	-	69r	1 379r	-	-	5 699r	5	
	Total	15 319r	25 679r	2 943r	9 777r	107r	4 176r	15 163r	6 723r	19 845r	10 536r	1 854r	1 951r	2 223r	116 294r	100

1. Il n'y a pas de traitements non commerciaux dans les régions de l'Estrie (05), de Montréal (06), de Laval (13) et de la Montérégie (16)

2. CAAF : Détenteurs d'un contrat d'approvisionnement et d'aménagement forestier.

3. MRNF : Ministère des Ressources naturelles et de la Faune.

Source : Système d'émission des permis d'intervention (SEPI) (nombre d'hectares acceptés au 03 mai 2007)

5.8 Traitements non commerciaux (suite)

Selon les régions administratives ¹ (suite)

05.08.04

A) Forêts publiques (2004-2005) (ha)

Régions administratives																Exécutants (%)
Traitements	01	02	03	04-17	05	07	08	09	10	11	12	14	15	Total		
Dégagement de la régénération naturelle																
mécanique																
CAAF ²	205r	48r	-	1 012r	-	211r	-	-	-	100r	86r	2 077r	364r	4 103r	100	
MRNF ³	-	-	-	-	-	-	-	-	-	-	-	-	-	-	0	
Total	205r	48r	-	1 012r	-	211r	-	-	-	100r	86r	2 077r	364r	4 103r	100	
chimique																
CAAF	-	-	-	-	-	-	-	-	-	-	-	-	-	-	-	
MRNF	-	-	-	-	-	-	-	-	-	-	-	-	-	-	-	
Total	-	-	-	-	-	-	-	-	-	-	-	-	-	-	-	
Sous-total	205r	48r	-	1 012r	-	211r	-	-	-	100r	86r	2 077r	364r	4 103r	-	
Dégagement de plantations																
mécanique																
CAAF	1 798r	2 541r	-	2 173r	-	152r	442r	-	1 147r	1 094r	185r	400r	555r	10 487r	100	
MRNF	-	-	-	-	-	-	-	-	-	16r	-	-	-	16r	0	
Total	1 798r	2 541r	-	2 173r	-	152r	442r	-	1 147r	1 110r	185r	400r	555r	10 503r	100	
chimique																
CAAF	-	-	-	-	-	-	-	-	-	-	-	-	-	-	-	
MRNF	-	-	-	-	-	-	-	-	-	-	-	-	-	-	-	
Total	-	-	-	-	-	-	-	-	-	-	-	-	-	-	-	
Sous-total	1 798r	2 541r	-	2 173r	-	152r	442r	-	1 147r	1 110r	185r	400r	555r	10 503r	-	
Éclaircie précommerciale																
CAAF																
Résineux	10 252r	21 602r	1 380r	5 502r	204r	2 452r	14 325r	5 484r	17 794r	4 337r	2 117r	1 081r	1 312r	87 842r	96	
Feuillus	386r	1 180r	27r	1 081r	-	429r	74r	-	-	12r	-	357r	116r	3 662r	4	
Total	10 638r	22 782r	1 407r	6 583r	204r	2 881r	14 399r	5 484r	17 794r	4 349r	2 117r	1 438r	1 428r	91 504r	100	
MRNF																
Résineux	877r	-	-	37r	-	-	-	-	86r	181r	-	-	-	1 181r	86	
Feuillus	166r	-	-	-	-	-	-	-	-	27r	-	-	-	193r	14	
Total	1 043r	-	-	37r	-	-	-	-	86r	208r	-	-	-	1 374r	100	
Sous-total	11 681r	22 782r	1 407r	6 620r	204r	2 881r	14 399r	5 484r	17 880r	4 557r	2 117r	1 438r	1 428r	92 879r	-	
Fertilisation																
CAAF	-	-	-	-	-	-	211r	-	-	-	-	-	-	211r	100	
MRNF	-	-	-	-	-	-	-	-	-	-	-	-	-	-	0	
Sous-total	-	-	-	-	-	-	211r	-	-	-	-	-	-	211r	100	
Élagage phytosanitaire																
CAAF	-	-	-	-	-	-	2r	-	-	-	-	-	-	2r	1	
MRNF	60r	-	-	-	-	-	-	-	-	156r	-	-	-	216r	99	
Sous-total	60r	-	-	-	-	-	2r	-	-	156r	-	-	-	218r	100	
Drainage																
CAAF	-	402r	-	-	-	-	613r	-	2 837r	-	12r	-	-	3 864r	100	
MRNF	-	-	-	-	-	-	-	-	-	-	-	-	-	-	0	
Sous-total	-	402r	-	-	-	-	613r	-	2 837r	-	12r	-	-	3 864r	100	
Total	CAAF	12 641r	25 773r	1 407r	9 768r	204r	3 244r	15 666r	5 484r	21 778r	5 543r	2 401r	3 915r	2 347r	110 171r	99
	MRNF	1 103r	-	-	37r	-	-	-	86r	380r	-	-	-	1 606r	1	
	Total	13 744r	25 773r	1 407r	9 805r	204r	3 244r	15 666r	5 484r	21 864r	5 923r	2 401r	3 915r	2 347r	111 777r	100

1. Il n'y a pas de traitements non commerciaux dans les régions de l'Estrie (05), de Montréal (06), de Laval (13) et de la Montérégie (16).

2. CAAF : Détenteurs d'un contrat d'approvisionnement et d'aménagement forestier.

3. MRNF : Ministère des Ressources naturelles et de la Faune.

Source : Système d'émission des permis d'intervention (SEPI) (nombre d'hectares acceptés au 03 mai 2007).

5 Aménagement forestier

5.8 Traitements non commerciaux (suite)

Selon les régions administratives ¹ (suite)

05.08.05

A) Forêts publiques (2005-2006) (ha)

Régions administratives															Total	Exécutants (%)
Traitements	01	02	03	04-17	05	07	08	09	10	11	12	14	15			
Dégagement de la régénération naturelle																
mécanique																
CAAF ²	78p	-	11p	690p	-	134p	-	-	121p	-	75p	967p	548p	2 624p	100	
MRNF ³	-	-	-	-	-	-	-	-	-	-	-	-	-	-	-	
Total	78p	-	11p	690p	-	134p	-	-	121p	-	75p	967p	548p	2 624p	100	
chimique																
CAAF	-	-	-	-	-	-	-	-	-	-	-	-	-	-	-	
MRNF	-	-	-	-	-	-	-	-	-	-	-	-	-	-	-	
Total	-	-	-	-	-	-	-	-	-	-	-	-	-	-	-	
Sous-total	78p	-	11p	690p	-	134p	-	-	121p	-	75p	967p	548p	2 624p	-	
Dégagement de plantations																
mécanique																
CAAF	2 086p	2 164p	142p	3 153p	-	347p	599p	218p	451p	233p	163p	300p	595p	10 449p	100	
MRNF	-	-	-	-	-	-	-	-	-	-	-	-	-	-	0	
Total	2 086p	2 164p	142p	3 153p	-	347p	599p	218p	451p	233p	163p	300p	595p	10 449p	100	
chimique																
CAAF	-	-	-	-	-	-	-	-	-	-	-	-	-	-	-	
MRNF	-	-	-	-	-	-	-	-	-	-	-	-	-	-	-	
Total	-	-	-	-	-	-	-	-	-	-	-	-	-	-	-	
Sous-total	2 086p	2 164p	142p	3 153p	-	347p	599p	218p	451p	233p	163p	300p	595p	10 449p	-	
Éclaircie précommerciale																
CAAF																
Résineux	8 730p	24 978p	2 979p	6 527p	-	3 575p	12 061p	7 713p	14 879p	5 294p	1 704p	1 564p	3 953p	93 957p	100	
Feuillus	-	-	-	-	-	-	-	-	-	-	-	-	-	-	0	
Total	8 730p	24 978p	2 979p	6 527p	-	3 575p	12 061p	7 713p	14 879p	5 294p	1 704p	1 564p	3 953p	93 957p	100	
MRNF																
Résineux	430p	-	-	36p	-	-	58p	-	11p	-	-	-	-	535p	100	
Feuillus	-	-	-	-	-	-	-	-	-	-	-	-	-	-	0	
Total	430p	-	-	36p	-	-	58p	-	11p	-	-	-	-	535p	100	
Sous-total	9 160p	24 978p	2 979p	6 563p	-	3 575p	12 120p	7 713p	14 889p	5 294p	1 704p	1 564p	3 953p	94 492p	-	
Fertilisation																
CAAF	-	-	-	-	-	-	-	-	-	-	-	-	-	-	-	
MRNF	-	-	-	-	-	-	-	-	-	-	-	-	-	-	-	
Sous-total	-	-	-	-	-	-	-	-	-	-	-	-	-	-	-	
Élagage phytosanitaire																
CAAF	-	-	-	-	-	-	-	-	-	-	-	-	-	-	0	
MRNF	60p	-	-	-	-	-	-	-	-	-	-	-	-	60p	100	
Sous-total	60p	-	-	-	-	-	-	-	-	-	-	-	-	60p	100	
Drainage																
CAAF	-	381p	-	104p	-	-	905p	-	3 462p	-	5p	-	-	4 858p	100	
MRNF	-	-	-	-	-	-	-	-	-	-	-	-	-	-	-	
Sous-total	-	381p	-	104p	-	-	905p	-	3 462p	-	5p	-	-	4 858p	100	
Total	CAAF	10 894p	27 523p	3 132p	10 474p	-	4 056p	13 565p	7 932p	18 913p	5 527p	1 946p	2 831p	5 095p	111 889p	99
	MRNF	490p	-	36p	-	-	58p	-	11p	-	-	-	-	596p	1	
	Total	11 384p	27 523p	3 132p	10 510p	-	4 056p	13 624p	7 932p	18 924p	5 527p	1 946p	2 831p	5 095p	112 484p	100

1. Il n'y a pas de traitements non commerciaux dans les régions de l'Estrie (05), de Montréal (06), de Laval (13) et de la Montérégie (16).

2. CAAF : Détenteurs d'un contrat d'approvisionnement et d'aménagement forestier.

3. MRNF : Ministère des Ressources naturelles et de la Faune.

Source : État d'avancement des travaux sylvicoles (nombre d'hectares acceptés au 18 décembre 2006) pour 2005-2006.

5 Aménagement forestier

5.8 Traitements non commerciaux (suite)

Selon les régions administratives ¹ (suite)

B) Forêts privées ² (2003-2004) (ha)

05.08.06

Régions administratives															Total
Traitements	01	02	03	04	05	07	08	09	11	12	14	15	16	17	
Dégagement de plantations															
-mécanique	1 622	1 377	453	693	656	325	578	141	498	1 840	111	101	267	872	9 535
-chimique															
Sous-total	1 622	1 377	453	693	656	325	578	141	498	1 840	111	101	267	872	9 535
Dégagement de la régénération naturelle															
-mécanique	239	24	6		69	27		87	55	6		7	29	5	554
-chimique															
Sous-total	239	24	6		69	27		87	55	6		7	29	5	554
Éclaircie précommerciale															
-résineux	25	211	376	129	347	54	62	70	135	1 573	44	67	22	109	3 226
-feuillus	395	179	83	117	74	282	66	9	43	94	166	233	11	34	1 785
Sous-total	420	390	459	245	421	336	129	79	178	1 666	210	300	33	143	5 011
Traitements phytosanitaires	153	37	51	18	9	14			1	24	7	1	158	63	536
Drainage		147	20	21	207		91	5		261	29		142	281	1 203
Total	2 434	1 976	989	976	1 362	702	797	312	733	3 797	357	411	629	1 364	16 839

1. Il n'y a pas de traitements non commerciaux dans les régions de Montréal (06), du Nord-du-Québec (10) et de Laval (13)

2. Des travaux de tout genre sont aussi réalisés annuellement par les propriétaires de boisés à titre personnel ou d'entreprise et ce à l'extérieur de ces programmes de subventions.

Ces travaux ne font pas partie des données ici présentées.

Source : Les données des forêts privées sont tirées du programme régulier (PMVFP) auquel le programme rexforêt est ajouté pour les années financières 2002-2003 et 2003-2004

Selon les régions administratives ¹ (suite)

B) Forêts privées ² (2004-2005) ³ (ha)

05.08.07

Régions administratives															Total
Traitements	01	02	03	04	05	07	08	09	11	12	14	15	16	17	
Dégagement de plantations															
-mécanique	2 843	1 512	383	561	698	254	588	116	1 165	1 915	127	116	269	866	11 413
-chimique															
Sous-total	2 843	1 512	383	561	698	254	588	116	1 165	1 915	127	116	269	866	11 413
Dégagement de la régénération naturelle															
-mécanique	173	10	1	4	14	28		4	36	6			28	22	325
-chimique															
Sous-total	173	10	1	4	14	28		4	36	6			28	22	325
Éclaircie précommerciale															
-résineux	1 730	347	293	94	194	39	37	88	377	1 101	44	77	4	69	4 494
-feuillus	252	124	51	116	79	271	38	3	112	53	160	251	2	7	1 519
Sous-total	1 982	471	344	211	273	310	75	91	489	1 154	204	328	6	76	6 013
Traitements phytosanitaires	143	19	35	17	13	22			14	13	17	7	100	67	467
Drainage		111	4	3	206		79	2		171	20		81	147	825
Total	5 141	2 123	767	796	1 204	614	741	212	1 704	3 259	368	452	484	1 179	19 043

1. Il n'y a pas de traitements non commerciaux dans les régions de Montréal (06), du Nord-du-Québec (10) et de Laval (13)

2. Des travaux de tout genre sont aussi réalisés annuellement par les propriétaires de boisés à titre personnel ou d'entreprise et ce à l'extérieur de ces programmes de subventions.

Ces travaux ne font pas partie des données ici présentées.

3. Les données comprennent tous les programmes qui ont été gérés par les agences de mises en valeur des forêts privées

(Exemple : PMVFP, entente spécifique, programme de création emploi, volet 2, projets fauniques, etc.)

Source : Les données des forêts privées sont tirées du programme régulier (PMVFP) auquel le programme rexforêt est ajouté pour les années financières 2002-2003 et 2003-2004

5.8 Traitements non commerciaux (suite)

Selon les régions administratives ¹ (suite)

B) Forêts privées ² (2005-2006) ³ (ha)

05.08.08

Régions administratives															Total
Traitements	01	02	03	04	05	07	08	09	11	12	14	15	16	17	
Dégagement de plantations															
-mécanique	2 769p	1 421p	351p	520p	693p	230p	578p	181p	1 262p	1 872p	112p	76p	134p	916p	11 114p
-chimique															
Sous-total	2 769p	1 421p	351p	520p	693p	230p	578p	181p	1 262p	1 872p	112p	76p	134p	916p	11 114p
Dégagement de la régénération naturelle															
-mécanique	147p	1p	1p	6p	43p	6p		8p		10p			24p	11p	256p
-chimique															
Sous-total	147p	1p	1p	6p	43p	6p		8p		10p			24p	11p	256p
Éclaircie précommerciale															
-résineux	1 587p	211p	402p	84p	200p	25p	36p	87p	321p	1 125p	83p	27p		86p	4 274p
-feuillus	318p	119p	36p	133p	75p	302p	46p	7	73p	64p	76p	176p	24p	22p	1 471p
Sous-total	1 906p	330p	438p	216p	275p	327p	82p	94p	393p	1 189p	159p	203p	24p	108p	5 745p
Traitements phytosanitaires	115p	30p	45p	28p	28p	26p		22p	30p	9p	65p	3p	82p	86p	568p
Drainage		63p	20p	3p	45p		94p			98p	16p		57p	119p	514p
Total	4 937p	1 845p	854p	773p	1 084p	588p	753p	305p	1 686p	3 178p	352p	281p	321p	1 241p	18 197p

1. Il n'y a pas de traitements non commerciaux dans les régions de Montréal (06), du Nord-du-Québec (10) et de Laval (13)

2. Des travaux de tout genre sont aussi réalisés annuellement par les propriétaires de boisés à titre personnel ou d'entreprise et ce à l'extérieur de ces programmes de subventions.

Ces travaux ne font pas partie des données ici présentées.

3. Les données comprennent tous les programmes qui ont été gérés par les agences de mises en valeur des forêts privées

(Exemple : PMVFP, entente spécifique, programme de création emploi, volet 2, projets fauniques, etc.)

Source : Les données des forêts privées sont tirées du programme régulier (PMVFP) auquel le programme rexforêt est ajouté pour les années financières 2002-2003 et 2003-2004

Selon les régions administratives ¹ (suite)

B) Forêts privées ² (2006-2007) ³ (ha)

05.08.09

Régions administratives															Total
Traitements	01	02	03	04	05	07	08	09	11	12	14	15	16	17	
Dégagement de plantations															
-mécanique	3 029p	1 493p	282p	723p	760p	320p	530p	164p	1 126p	1 926p	150p	43p	343p	854p	11 743p
-chimique															
Sous-total	3 029p	1 493p	282p	723p	760p	320p	530p	164p	1 126p	1 926p	150p	43p	343p	854p	11 743p
Dégagement de la régénération naturelle															
-mécanique	149p	8p	30p	27p	82p	9p		11p		11p	5		12p	6p	349p
-chimique															
Sous-total	149p	8p	30p	27p	82p	9p		11p		11p	5p		12p	6p	349p
Éclaircie précommerciale															
-résineux	1 395p	286p	440p	54p	205p	13p	8p	113p	278p	1 110p	39p	77p		65p	4 082p
-feuillus	240p	185p	21p	59p	151p	353p	59p	2	112p	51p	72p	147p	2p	4p	1 457p
Sous-total	1 635p	471p	461p	113p	356p	366p	66p	114p	391p	1 160p	111p	224p	2p	69p	5 540p
Traitements phytosanitaires	255p	8p	56p	38p	26p	26p		3p	44p	15p	25p	6p	185p	91p	777p
Drainage		73p	12p	18p	10p		41p			128p	11p		7p	143p	442p
Total	5 068p	2 053p	841p	920p	1 234p	720p	637p	292p	1 561p	3 240p	300p	273p	549p	1 163p	18 851p

1. Il n'y a pas de traitements non commerciaux dans les régions de Montréal (06), du Nord-du-Québec (10) et de Laval (13)

2. Des travaux de tout genre sont aussi réalisés annuellement par les propriétaires de boisés à titre personnel ou d'entreprise et ce à l'extérieur de ces programmes de subventions.

Ces travaux ne font pas partie des données ici présentées.

3. Les données comprennent tous les programmes qui ont été gérés par les agences de mises en valeur des forêts privées

(Exemple : PMVFP, entente spécifique, programme de création emploi, volet 2, projets fauniques, etc.)

Source : Les données des forêts privées sont tirées du programme régulier (PMVFP) auquel le programme rexforêt est ajouté pour les années financières 2002-2003 et 2003-2004

5 Aménagement forestier

5.9 Traitements commerciaux

Évolution selon l'année et les types de traitements

05.09.01

A) Forêts publiques (ha)

Années		Coupe avec protection de la régénération et des sols ¹	Coupe en mosaïques	Coupe de jardinage ou préjardinage	Coupe d'amélior- ation	Coupe progressive d'ensemencement	Coupes par bandes ou par trouées ou damiers	Éclaircie commer- ciale	Récolte dans les lisières boisées	Autres coupes	Total
2001-2002	CAAF ²	192 240r	26 403r	47 566r	2 028r	4 331r	446r	7 704r	1 858r	43 086r	325 660r
	MRNF ³	20r	--	--	--	4r	--	213r	--	73r	310r
	Total	192 260r	26 403r	47 566r	2 028r	4 335r	446r	7 917r	1 858r	43 159r	325 971r
2002-2003	CAAF	196 468r	38 342r	42 694r	538r	5 394r	687r	7 940r	1 117r	43 920r	337 101r
	MRNF	--	--	--	--	--	--	209r	--	66r	275r
	Total	196 468r	38 342r	42 694r	538r	5 394r	687r	8 149r	1 117r	43 986r	337 376r
2003-2004	CAAF	141 717r	71 052r	34 225r	7r	3 977r	514r	5 564r	973r	35 549r	293 579r
	MRNF	--	--	--	--	--	--	173r	--	10r	183r
	Total	141 717r	71 052r	34 225r	7r	3 977r	514r	5 737r	973r	35 559r	293 762r
2004-2005	CAAF	93 605r	119 962r	26 338r	46r	2 782r	550r	6 719r	1 424r	32 703r	284 130r
	MRNF	--	--	--	--	--	--	201r	--	22r	223r
	Total	93 605r	119 962r	26 338r	46r	2 782r	550r	6 920r	1 424r	32 725r	284 353r
2005-2006	CAAF	182 255p	94 190p	17 017p	--	1 083p	139p	7 088p	--	9 619p	311 391p
	MRNF	200p	--	--	--	--	--	--	--	--	200p
	Total	182 455p	94 190p	17 017p	0p	1 083p	139p	7 088p	--	9 619p	311 591p
Total		806 505	349 949	167 840	2 620	17 572	2 336	35 812	5 372	165 048	1 553 053
Moyenne		161 301	69 990	33 568	524	3 514	467	7 162	1 074	33 010	310 611

1. Comprend également la CPRS avec réserve de semenciers, de petites tiges marchandes et de la haute régénération

2. CAAF : Détenteurs d'un contrat d'approvisionnement et d'aménagement forestier.

3. MRNF : Ministère des Ressources naturelles et de la Faune.

Sources : Système d'émission des permis d'intervention (SEPI) (nombre d'hectares acceptés au 3 mai 2007) pour 2001-2002 à 2004-2005.

État d'avancement des travaux sylvicoles (nombre d'hectares acceptés au 18 décembre 2006) pour 2005-2006.

5 Aménagement forestier

5.9 Traitements commerciaux

Évolution selon l'année et les types de traitements

05.09.02

A) Forêts publiques, autres coupes (ha)

Années		Coupe suivie d'un reboisement	Coupe de déblaiement AEET ¹	Chemin	Programme de mise en valeurs des ressources	Coupe de récupération plans spéciaux	autres ²	Total
2001-2002	CAAF ³	12 192r	7 871r	9 093r	1 072r	5 112r	7 747r	43 086r
	MRNF ⁴	--	--	--	--	--	73r	73r
	Total	12 192r	7 871r	9 093r	1 072r	5 112r	7 820r	43 159r
2002-2003	CAAF	7 846r	8 997r	9 089r	1 375r	8 949r	7 666r	43 920r
	MRNF	--	--	--	--	--	66r	66r
	Total	7 846r	8 997r	9 089r	1 375r	8 949r	7 732r	43 986r
2003-2004	CAAF	8 325r	7 778r	7 653r	746r	4 718r	6 329r	35 549r
	MRNF	--	--	--	--	--	10r	10r
	Total	8 325r	7 778r	7 653r	746r	4 718r	6 339r	35 559r
2004-2005	CAAF	6 590r	7 200r	6 573r	--	4 062r	8 278r	32 703r
	MRNF	--	--	--	--	--	22r	22r
	Total	6 590r	7 200r	6 573r	0r	4 062r	8 300r	32 725r
2005-2006	CAAF	675p	2 867p	3 046p	0p	0p	3 031p	9 619p
	MRNF	--	--	--	--	--	--	--
	Total	675p	2 867p	3 046p	0p	0p	3 031p	9 619p
Total		35 627	34 712	35 453	3 193	22 840	33 222	165 048
Moyenne		7 125	6 942	7 091	639	4 568	6 644	33 010

1. AEET : Aire d'empilement, d'ébranchage et de tronçonnage.

2. Inclut la coupe d'assainissement, coupe partielle, récolte de bois autres ou remanents, récolte de matière ligneuse, récolte de bandes verte, récupération de tiges résiduelles

3. CAAF : Détenteurs d'un contrat d'approvisionnement et d'aménagement forestier.

4. MRNF : Ministère des Ressources naturelles et de la Faune.

Sources : Système d'émission des permis d'intervention (SEPI) (nombre d'hectares acceptés au 03 mai 2007) pour 2001-2002 à 2004-2005.

État d'avancement des travaux sylvicoles (nombre d'hectares acceptés au 18 décembre 2006) pour 2005-2006.

5 Aménagement forestier

5.9 Traitements commerciaux (suite)

Évolution selon l'année et les types de traitements (suite)

05.09.03

B) Forêts privées (ha) ¹

Années	Coupe de jardinage	Coupe progressive d'ensemencement	Coupes par bandes ou par trouées	Éclaircie commerciale	Autres coupes	Total
1997-1998	2 042	366	11	3 600	1 056	7 075
1998-1999	2 393	535	27	4 242	1 938	9 135
1999-2000	2 265	461	51	4 106	3 022	9 905
2000-2001	2 126	622	12	3 926	3 112	9 798
2001-2002	2 442	489	23	4 437	3 096	10 485
2002-2003	2 228	450	7	4 713	2 596	9 994
2003-2004	2 268	427	11	4 656	2 473	9 835
2004-2005 ²	1 745	531	22	4 636	4 932	11 866
2005-2006 ²	1 933p	620p	9p	5 620p	5 236p	13 418p
2006-2007 ²	2 114p	1 307p	24p	6 283p	4 599p	14 328p
Total	21 555	5 808	197	46 219	32 059	105 839
Moyenne	2 156	581	20	4 622	3 206	10 584

1. Des travaux de tout genre sont aussi réalisés annuellement par les propriétaires de boisés à titre personnel ou d'entreprise et ce à l'extérieur de ces programmes de subventions. Ces travaux ne font pas partie des données ici présentées.

2. Les données comprennent tous les programmes qui ont été gérés par les agences de mises en valeur des forêts privées (Exemple : PMVFP, entente spécifique, programme de création emploi, volet 2, projets fauniques, etc.)

Source : Les données des forêts privées sont tirées du programme régulier (PMVFP) auquel le programme rexforêt est ajouté pour les années financières 2002-2003 et 2003-2004

5 Aménagement forestier

5.9 Traitements commerciaux (suite)

Selon les régions administratives ¹

05.09.04

A) Forêts publiques (2003-2004) (ha)

Régions administratives														Total
Traitements	01	02	03	04-17	05	07	08	09	10	11	12	14	15	
Coupe avec protection de la régénération et des sols														
CAAF ²	5 171r	42 326r	4 099r	14 520r	89r	2 334r	16 653r	16 478r	22 614r	6 148r	766r	4 492r	2 553r	138 241r
MRNF ³	--	--	--	--	--	--	--	--	--	--	--	--	--	--
Total	5 171r	42 326r	4 099r	14 520r	89r	2 334r	16 653r	16 478r	22 614r	6 148r	766r	4 492r	2 553r	138 241r
Coupe avec protection de la rég. et des sols avec rés. de semenciers														
CAAF	141r	--	30r	91r	--	1 456r	205r	--	--	39r	13r	3r	63r	2 041r
MRNF	--	--	--	--	--	--	--	--	--	--	--	--	--	--
Total	141r	--	30r	91r	--	1 456r	205r	--	--	39r	13r	3r	63r	2 041r
Coupe avec protection de la rég. et des sols de petites tiges marchandes														
CAAF	13r	190r	115r	--	24r	--	115r	283r	87r	6r	--	26r	44r	903r
MRNF	--	--	--	--	--	--	--	--	--	--	--	--	--	--
Total	13r	190r	115r	--	24r	--	115r	283r	87r	6r	--	26r	44r	903r
Coupe avec protection de la rég. et des sols de la haute régénération														
CAAF	205r	89r	--	--	--	--	--	134r	--	105r	--	--	--	533r
MRNF	--	--	--	--	--	--	--	--	--	--	--	--	--	--
Total	205r	89r	--	--	--	--	--	134r	--	105r	--	--	--	533r
Coupe en mosaïques														
CAAF	2 312r	21 938r	927r	8 578r	23r	3 318r	8 511r	4 063r	13 765r	3 637r	350r	1 862r	1 767r	71 052r
MRNF	--	--	--	--	--	--	--	--	--	--	--	--	--	--
Total	2 312r	21 938r	927r	8 578r	23r	3 318r	8 511r	4 063r	13 765r	3 637r	350r	1 862r	1 767r	71 052r
Coupe de jardinage														
CAAF	286r	--	892r	2 627r	311r	13 356r	742r	--	--	74r	284r	1 667r	12 238r	32 476r
MRNF	--	--	--	--	--	--	--	--	--	--	--	--	--	--
Total	286r	--	892r	2 627r	311r	13 356r	742r	--	--	74r	284r	1 667r	12 238r	32 476r
Coupe de préjardinage														
CAAF	4r	--	232r	34r	--	985r	225r	--	--	27r	--	53r	190r	1 749r
MRNF	--	--	--	--	--	--	--	--	--	--	--	--	--	--
Total	4r	--	232r	34r	--	985r	225r	--	--	27r	--	53r	190r	1 749r
Coupe d'amélioration														
CAAF	--	--	--	--	--	--	--	--	--	--	--	7r	--	7r
MRNF	--	--	--	--	--	--	--	--	--	--	--	--	--	--
Total	--	--	--	--	--	--	--	--	--	--	--	7r	--	7r
Coupe par damiers														
CAAF	--	--	--	--	--	19r	--	--	--	--	--	--	--	19r
MRNF	--	--	--	--	--	--	--	--	--	--	--	--	--	--
Total	--	--	--	--	--	19r	--	--	--	--	--	--	--	19r
Coupe progressive d'ensemencement														
CAAF	196r	--	113r	201r	32r	2 374r	439r	--	147r	188r	55r	134r	100r	3 977r
MRNF	--	--	--	--	--	--	--	--	--	--	--	--	--	--
Total	196r	--	113r	201r	32r	2 374r	439r	--	147r	188r	55r	134r	100r	3 977r
Coupe par bandes														
CAAF	18r	--	27r	61r	--	29r	204r	--	8r	--	132r	16r	--	494r
MRNF	--	--	--	--	--	--	--	--	--	--	--	--	--	--
Total	18r	--	27r	61r	--	29r	204r	--	8r	--	132r	16r	--	494r
Éclaircie commerciale														
CAAF	205r	512r	5r	143r	7r	2 208r	1 136r	--	594r	71r	138r	53r	493r	5 564r
MRNF	12r	--	--	--	--	--	--	--	--	161r	--	--	--	173r
Total	217r	512r	5r	143r	7r	2 208r	1 136r	--	594r	232r	138r	53r	493r	5 737r
Récolte dans les lisières boisées														
CAAF	69r	349r	3r	77r	--	--	230r	--	228r	--	--	16r	--	973r
MRNF	--	--	--	--	--	--	--	--	--	--	--	--	--	--
Total	69r	349r	3r	77r	--	--	230r	--	228r	--	--	16r	--	973r
Autres coupes ⁴														
CAAF	3 154r	8 966r	345r	1 964r	34r	2 655r	3 687r	3 350r	3 904r	4 046r	144r	1 679r	1 620r	35 549r
MRNF	1r	--	--	--	--	--	--	--	--	9r	--	--	--	10r
Total	3 155r	8 966r	345r	1 964r	34r	2 655r	3 687r	3 350r	3 904r	4 055r	144r	1 679r	1 620r	35 559r
Total														
CAAF	11 773r	74 370r	6 788r	28 297r	519r	28 735r	32 147r	24 308r	41 347r	14 340r	1 881r	10 007r	19 067r	293 579r
MRNF	13r	--	--	--	--	--	--	--	--	170r	--	--	--	183r
Total	11 786r	74 370r	6 788r	28 297r	519r	28 735r	32 147r	24 308r	41 347r	14 510r	1 881r	10 007r	19 067r	293 762r

1. Il n'y a pas de traitements commerciaux dans les régions de Montréal (06), de Laval (13) et de la Montérégie (16).

2. CAAF : Détenteurs d'un contrat d'approvisionnement et d'aménagement forestier.

3. MRNF : Ministère des Ressources naturelles et de la Faune.

4. Inclut la coupe d'assainissement, coupe partielle, récolte de bois autres ou remanents, récolte de matière ligneuse, récolte de bandes verte, récupération de tiges résiduelles.

Source : Système d'émission des permis d'intervention (SEPI) (nombre d'hectares acceptés au 03 mai 2007).

5 Aménagement forestier

5.9 Traitements commerciaux (suite)

Selon les régions administratives ¹

A) Forêts publiques (2004-2005) (ha)

05.09.05

Régions administratives															
Traitements	01	02	03	04-17	05	07	08	09	10	11	12	14	15	Total	
Coupe avec protection de la régénération et des sols															
CAAF ²	4 234r	25 833r	2 859r	7 712r	208r	2 817r	14 869r	14 016r	8 890r	3 870r	422r	2 588r	2 086r	90 404r	
MRNF ³	--	--	--	--	--	--	--	--	--	--	--	--	--	--	
Total	4 234r	25 833r	2 859r	7 712r	208r	2 817r	14 869r	14 016r	8 890r	3 870r	422r	2 588r	2 086r	90 404r	
Coupe avec protection de la rég. et des sols avec rés. de semenciers															
CAAF	183r	--	68r	153r	--	520r	93r	--	--	30r	--	30r	--	1 076r	
MRNF	--	--	--	--	--	--	--	--	--	--	--	--	--	--	
Total	183r	--	68r	153r	--	520r	93r	--	--	30r	--	30r	--	1 076r	
Coupe avec protection de la rég. et des sols de petites tiges marchandes															
CAAF	33r	512r	32r	25r	--	11r	144r	681r	134r	--	6r	10r	5r	1 594r	
MRNF	--	--	--	--	--	--	--	--	--	--	--	--	--	--	
Total	33r	512r	32r	25r	--	11r	144r	681r	134r	--	6r	10r	5r	1 594r	
Coupe avec protection de la rég. et des sols de la haute régénération															
CAAF	184r	71r	76r	86r	--	--	19r	86r	--	--	--	9r	--	531r	
MRNF	--	--	--	--	--	--	--	--	--	--	--	--	--	--	
Total	184r	71r	76r	86r	--	--	19r	86r	--	--	--	9r	--	531r	
Coupe en mosaïques															
CAAF	3 577r	40 877r	1 035r	11 709r	84r	2 678r	13 828r	7 780r	29 167r	3 483r	607r	3 351r	1 787r	119 962r	
MRNF	--	--	--	--	--	--	--	--	--	--	--	--	--	--	
Total	3 577r	40 877r	1 035r	11 709r	84r	2 678r	13 828r	7 780r	29 167r	3 483r	607r	3 351r	1 787r	119 962r	
Coupe de jardinage															
CAAF	265r	--	1 297r	1 411r	475r	6 112r	1 759r	--	--	61r	297r	1 398r	10 004r	23 080r	
MRNF	--	--	--	--	--	--	--	--	--	--	--	--	--	--	
Total	265r	--	1 297r	1 411r	475r	6 112r	1 759r	--	--	61r	297r	1 398r	10 004r	23 080r	
Coupe de préjardinage															
CAAF	37r	--	75r	116r	--	1 133r	298r	--	--	94r	--	428r	1 078r	3 259r	
MRNF	--	--	--	--	--	--	--	--	--	--	--	--	--	--	
Total	37r	--	75r	116r	--	1 133r	298r	--	--	94r	--	428r	1 078r	3 259r	
Coupe d'amélioration															
CAAF	--	--	--	--	--	--	--	--	--	--	--	12r	35r	46r	
MRNF	--	--	--	--	--	--	--	--	--	--	--	--	--	--	
Total	--	--	--	--	--	--	--	--	--	--	--	12r	35r	46r	
Coupe par bandes															
CAAF	--	--	36r	141r	--	113r	89r	--	--	--	84r	87r	--	550r	
MRNF	--	--	--	--	--	--	--	--	--	--	--	--	--	--	
Total	--	--	36r	141r	--	113r	89r	--	--	--	84r	87r	--	550r	
Coupe progressive d'ensemencement															
CAAF	168r	--	15r	158r	109r	493r	774r	--	6r	31r	54r	393r	579r	2 782r	
MRNF	--	--	--	--	--	--	--	--	--	--	--	--	--	--	
Total	168r	--	15r	158r	109r	493r	774r	--	6r	31r	54r	393r	579r	2 782r	
Coupe par trouées et CPRS															
CAAF	--	--	--	--	--	--	--	--	--	--	--	--	--	--	
MRNF	--	--	--	--	--	--	--	--	--	--	--	--	--	--	
Total	--	--	--	--	--	--	--	--	--	--	--	--	--	--	
Eclaircie commerciale															
CAAF	116r	71r	14r	102r	6r	571r	1 958r	--	1 053r	125r	211r	176r	2 316r	6 719r	
MRNF	40r	--	--	--	--	--	--	--	--	161r	--	--	--	201r	
Total	156r	71r	14r	102r	6r	571r	1 958r	--	1 053r	286r	211r	176r	2 316r	6 920r	
Récolte dans les lisières boisées															
CAAF	133r	282r	77r	102r	--	--	359r	--	417r	5r	--	49r	--	1 424r	
MRNF	--	--	--	--	--	--	--	--	--	--	--	--	--	0r	
Total	133r	282r	77r	102r	--	--	359r	--	417r	5r	--	49r	--	1 424r	
Autres coupes ⁴															
CAAF	2 816r	9 218r	200r	1 514r	15r	2 875r	3 457r	4 702r	2 722r	2 668r	305r	1 191r	1 022r	32 703r	
MRNF	--	--	--	--	--	--	--	--	--	22r	--	--	--	22r	
Total	2 816r	9 218r	200r	1 514r	15r	2 875r	3 457r	4 702r	2 722r	2 690r	305r	1 191r	1 022r	32 725r	
Total															
CAAF	11 746r	76 864r	5 784r	23 230r	897r	17 322r	37 647r	27 265r	42 389r	10 369r	1 985r	9 721r	18 913r	284 130r	
MRNF	40r	--	--	--	--	--	--	--	--	183r	--	--	--	223r	
Total	11 786r	76 864r	5 784r	23 230r	897r	17 322r	37 647r	27 265r	42 389r	10 552r	1 985r	9 721r	18 913r	284 353r	

1. Il n'y a pas de traitements commerciaux dans les régions de Montréal (06), de Laval (13) et de la Montérégie (16).

2. CAAF : Détenteurs d'un contrat d'approvisionnement et d'aménagement forestier.

3. MRNF : Ministère des Ressources naturelles et de la Faune.

4. Inclut la coupe d'assainissement, coupe partielle, récolte de bois autres ou remanents, récolte de matière ligneuse, récolte de bandes verte, récupération de tiges résiduelles.

Source : Système d'émission des permis d'intervention (SEPI) (nombre d'hectares acceptés au 03 mai 2007).

5 Aménagement forestier

5.9 Traitements commerciaux (suite)

Selon les régions administratives ¹

A) Forêts publiques (2005-2006) (ha)

05.09.06

Régions administratives															
Traitements	01	02	03	04-17	05	07	08	09	10	11	12	14	15	Total	
Coupe avec protection de la régénération et des sols															
CAAF ²	5 856p	55 747p	2 850p	14 293p	177p	3 570p	20 001p	29 878p	32 490p	5 802p	1 095p	5 954p	2 349p	180 062p	
MRNF ³	--	--	--	--	--	200p	--	--	--	--	--	--	--	200p	
Total	5 856p	55 747p	2 850p	14 293p	177p	3 770p	20 001p	29 878p	32 490p	5 802p	1 095p	5 954p	2 349p	180 262p	
Coupe avec protection de la rég. et des sols avec rés. de semenciers															
CAAF	--	--	47p	--	--	--	--	--	--	27p	--	18p	--	92p	
MRNF	--	--	--	--	--	--	--	--	--	--	--	--	--	--	
Total	--	--	47p	--	--	--	--	--	--	27p	--	18p	--	92p	
Coupe avec protection de la rég. et des sols de petites tiges marchandes															
CAAF	83p	597p	--	--	3p	32p	81p	1 140p	28p	--	--	9p	64p	2 037p	
MRNF	--	--	--	--	--	--	--	--	--	--	--	--	--	--	
Total	83p	597p	--	--	3p	32p	81p	1 140p	28p	--	--	9p	64p	2 037p	
Coupe avec protection de la rég. et des sols de la haute régénération															
CAAF	42p	10p	--	12p	--	--	--	--	--	--	--	--	--	64p	
MRNF	--	--	--	--	--	--	--	--	--	--	--	--	--	--	
Total	42p	10p	--	12p	--	--	--	--	--	--	--	--	--	64p	
Coupe en mosaïques															
CAAF	2 570p	16 430p	1 465p	12 335p	40p	1 190p	12 755p	9 510p	28 700p	5 280p	165p	2 180p	1 570p	94 190p	
MRNF	--	--	--	--	--	--	--	--	--	--	--	--	--	--	
Total	2 570p	16 430p	1 465p	12 335p	40p	1 190p	12 755p	9 510p	28 700p	5 280p	165p	2 180p	1 570p	94 190p	
Coupe de jardinage															
CAAF	268p	--	1 424p	1 044p	--	3 526p	25p	--	--	19p	280p	922p	7 738p	15 246p	
MRNF	--	--	--	--	--	--	--	--	--	--	--	--	--	--	
Total	268p	--	1 424p	1 044p	--	3 526p	25p	--	--	19p	280p	922p	7 738p	15 246p	
Coupe de préjardinage															
CAAF	93p	--	25p	58p	--	706p	--	--	--	31p	--	134p	725p	1 771p	
MRNF	--	--	--	--	--	--	--	--	--	--	--	--	--	--	
Total	93p	--	25p	58p	--	706p	--	--	--	31p	--	134p	725p	1 771p	
Coupe d'amélioration															
CAAF	--	--	--	--	--	--	--	--	--	--	--	--	--	--	
MRNF	--	--	--	--	--	--	--	--	--	--	--	--	--	--	
Total	--	--	--	--	--	--	--	--	--	--	--	--	--	--	
Coupe par bandes															
CAAF	--	--	--	33p	--	--	37p	--	--	--	69p	--	--	139p	
MRNF	--	--	--	--	--	--	--	--	--	--	--	--	--	--	
Total	--	--	--	33p	--	--	37p	--	--	--	69p	--	--	139p	
Coupe progressive d'ensemencement															
CAAF	13p	--	94p	14p	--	69p	80p	--	--	46p	85p	39p	644p	1 083p	
MRNF	--	--	--	--	--	--	--	--	--	--	--	--	--	--	
Total	13p	--	94p	14p	--	69p	80p	--	--	46p	85p	39p	644p	1 083p	
Coupe par trouées et CPRS															
CAAF	--	--	--	--	--	--	--	--	--	--	--	--	--	--	
MRNF	--	--	--	--	--	--	--	--	--	--	--	--	--	--	
Total	--	--	--	--	--	--	--	--	--	--	--	--	--	--	
Éclaircie commerciale															
CAAF	--	36p	--	1 051p	--	709p	1 747p	--	814p	13p	206p	56p	2 456p	7 088p	
MRNF	--	--	--	--	--	--	--	--	--	--	--	--	--	--	
Total	--	36p	--	1 051p	--	709p	1 747p	--	814p	13p	206p	56p	2 456p	7 088p	
Récolte dans les lisières boisées															
CAAF	--	--	--	--	--	--	--	--	--	--	--	--	--	--	
MRNF	--	--	--	--	--	--	--	--	--	--	--	--	--	--	
Total	--	--	--	--	--	--	--	--	--	--	--	--	--	--	
Autres coupes ⁴															
CAAF	1 884p	558p	230p	479p	29p	1 320p	802p	1 482p	1 173p	246p	76p	251p	1 091p	9 619p	
MRNF	--	--	--	--	--	--	--	--	--	--	--	--	--	--	
Total	1 884p	558p	230p	479p	29p	1 320p	802p	1 482p	1 173p	246p	76p	251p	1 091p	9 619p	
Total	10 810p	73 378p	6 134p	29 319p	249p	11 122p	35 527p	42 010p	63 205p	11 464p	1 975p	9 562p	16 638p	311 391p	
CAAF	--	--	--	--	--	200p	--	--	--	--	--	--	--	200p	
Total	10 810p	73 378p	6 134p	29 319p	249p	11 321p	35 527p	42 010p	63 205p	11 464p	1 975p	9 562p	16 638p	311 591p	

1. Il n'y a pas de traitements commerciaux dans les régions de Montréal (06), de Laval (13) et de la Montérégie (16).

2. CAAF : Détenteurs d'un contrat d'approvisionnement et d'aménagement forestier.

3. MRNF : Ministère des Ressources naturelles et de la Faune.

4. Inclut la coupe d'assainissement, coupe partielle, récolte de bois autres ou remanents, récolte de matière ligneuse, récolte de bandes verte, récupération de tiges résiduelles.

Source : État d'avancement des travaux sylvicoles pour 2005-2006 (nombre d'hectares acceptés au 18 décembre 2006).

5 Aménagement forestier

5.9 Traitements commerciaux (suite)

Selon les régions administratives ¹

B) Forêts privées ² (2003-2004) (ha)

05.09.07

Traitements	Régions administratives														Total
	01	02	03	04	05	07	08	09	11	12	14	15	16	17	
Coupe de jardinage	179,0	1,5	169,8	69,0	273,3	317,2			39,4	65,2	121,5	843,5	141,2	47,0	2 267,5
Coupe progressive			9,9	1,1	218,9	4,6	0,4		4,4	128,6	6,0		8,2	44,7	426,8
Coupe par bandes et par trouées					9,5				1,7						11,2
Éclaircie commerciale	569,0	18,9	164,0	222,3	1 050,3	632,2	4,0	4,4	130,3	674,6	146,3	333,1	230,5	476,5	4 656,3
Autres coupes	986,0	28,7	57,5	57,6	190,2	140,8	0,8		205,0	96,9	89,6	62,8	383,8	173,0	2 472,8
Total	1 734,0	49,2	401,2	350,0	1 742,2	1 094,8	5,2		380,8	965,3	363,4	1 239,4	763,7	741,2	9 830,2

1. Il n'y a pas de traitements commerciaux dans les régions de Montréal (06), du Nord-du-Québec (10) et de Laval (13)

2. Des travaux de tout genre sont aussi réalisés annuellement par les propriétaires de boisés à titre personnel ou d'entreprise et ce à l'extérieur de ces programmes de subventions
Ces travaux ne font pas partie des données ici présentées

Source : Les données des forêts privées sont tirées du programme régulier (PMVFP) auquel le programme rexforêt est ajouté pour les années financières 2002-2003 et 2003-2004

Selon les régions administratives ¹

B) Forêts privées ² (2004-2005) ³ (ha)

05.09.08

Traitements	Régions administratives														Total
	01	02	03	04	05	07	08	09	11	12	14	15	16	17	
Coupe de jardinage	155,9		142,8	23,7	188,9	290,8			63,9	118,0	85,9	525,1	105,4	44,4	1 744,8
Coupe progressive	148,5		14,5	42,0	114,9				9,9	111,4	10,9		16,1	62,9	531,2
Coupe par bandes et par trouées			4,2		2,5			0,6		4,8		10,3			22,4
Éclaircie commerciale	1 343,8	21,4	98,1	226,9	742,6	472,6			316,1	652,4	140,5	162,2	184,1	274,7	4 635,6
Autres coupes	3 669,3	12,6	79,5	41,4	173,5	127,5	36,7		215,2	53,1	47,1	34,7	251,8	190,0	4 932,3
Total	5 317,6	34,0	339,1	334,0	1 222,4	890,8	36,7	0,6	605,1	939,8	284,4	732,2	557,5	572,0	11 866,3

1. Il n'y a pas de traitements commerciaux dans les régions de Montréal (06), du Nord-du-Québec (10) et de Laval (13)

2. Des travaux de tout genre sont aussi réalisés annuellement par les propriétaires de boisés à titre personnel ou d'entreprise et ce à l'extérieur de ces programmes de subventions
Ces travaux ne font pas partie des données ici présentées

3. Les données comprennent tous les programmes qui ont été gérés par les agences de mises en valeur des forêts privées

(Exemple : PMVFP, entente spécifique, programme de création emploi, volet 2, projets fauniques, etc.).

Source : Les données des forêts privées sont tirées du programme régulier (PMVFP) auquel le programme rexforêt est ajouté pour les années financières 2002-2003 et 2003-2004.

Selon les régions administratives ¹

05.09.09

B) Forêts privées ² (2005-2006) ³ (ha)

Traitements	Régions administratives														Total
	01	02	03	04	05	07	08	09	11	12	14	15	16	17	
Coupe de jardinage	164,3p		227,2p	28,6p	270,8p	195,7p			33,6p	31,2p	183,3p	652,8p	71,8p	73,4p	1 932,7p
Coupe progressive	152,4p		10,6p	34,5p	174,3p	6,7p	3,0p		18,1p	158,1p	6,6p		1,4p	54,7p	620,3p
Coupe par bandes et par trouées				3r	1,5p					4,5p					8,5p
Éclaircie commerciale	1 238,3p	13,0p	181,8p	244,7p	1 339,6p	390,9p	17,4p		203,1p	944,8p	113,9p	194,3p	156,5p	582,2p	5 620,5p
Autres coupes	3 702,9p	22,1p	86,3p	57,7p	284,0p	206,7p	22,4p		264,1p	63,6p	119,9p	89,4p	166,1p	150,9p	5 236,1p
Total	5 257,8p	35,1p	505,9p	368,1p	2 070,1p	800,0p	42,8p		519,0p	1 202,2p	423,7p	936,5p	395,7p	861,2p	13 418,1p

1. Il n'y a pas de traitements commerciaux dans les régions de Montréal (06), du Nord-du-Québec (10) et de Laval (13)

2. Des travaux de tout genre sont aussi réalisés annuellement par les propriétaires de boisés à titre personnel ou d'entreprise et ce à l'extérieur de ces programmes de subventions
Ces travaux ne font pas partie des données ici présentées

3. Les données comprennent tous les programmes qui ont été gérés par les agences de mises en valeur des forêts privées

(Exemple : PMVFP, entente spécifique, programme de création emploi, volet 2, projets fauniques, etc.).

Source : Les données des forêts privées sont tirées du programme régulier (PMVFP) auquel le programme rexforêt est ajouté pour les années financières 2002-2003 et 2003-2004

Selon les régions administratives ¹

B) Forêts privées ² (2006-2007) ³ (ha)

05.09.10

Traitements	Régions administratives														Total
	01	02	03	04	05	07	08	09	11	12	14	15	16	17	
Coupe de jardinage	99,2p		168,7p	24,8p	275,4p	258,6p			63,0p	207,9p	148,1p	632,8p	134,2p	101,6p	2 114,3p
Coupe progressive	144,9p		1,8p	14,7p	156,7p	7,5p			18,1p	863,7p	3,0p	8,0p		89,0p	1 307,4p
Coupe par bandes et par trouées			2,6p	3r	9,2p	5r				4,7p					24,4p
Éclaircie commerciale	1 204,2p	43,7p	283,9p	229,4p	1 474,8p	391,7p	33,7p	0,8p	292,2p	1 149,6p	171,8p	333,5p	205,2p	468,1p	6 282,7p
Autres coupes	2 893,0p	105,0p	43,2p	145,7p	261,1p	168,4p			222,2p	52,5p	60,1p	211,1p	226,6p	210,3p	4 599,0p
Total	4 341,3p	148,6p	500,2p	417,7p	2 177,2p	831,0p	33,7p	0,8p	595,5p	2 278,4p	383,0p	1 185,4p	565,9p	869,0p	14 327,7p

1. Il n'y a pas de traitements commerciaux dans les régions de Montréal (06), du Nord-du-Québec (10) et de Laval (13)

2. Des travaux de tout genre sont aussi réalisés annuellement par les propriétaires de boisés à titre personnel ou d'entreprise et ce à l'extérieur de ces programmes de subventions
Ces travaux ne font pas partie des données ici présentées

3. Les données comprennent tous les programmes qui ont été gérés par les agences de mises en valeur des forêts privées

(Exemple : PMVFP, entente spécifique, programme de création emploi, volet 2, projets fauniques, etc.).

Source : Les données des forêts privées sont tirées du programme régulier (PMVFP) auquel le programme rexforêt est ajouté pour les années financières 2002-2003 et 2003-2004

5 Aménagement forestier

5.10 Mesure d'aide destinée aux propriétaires de forêts privées

Selon les régions administratives ¹

05.10.01

Mesure d'aide ²	Régions administratives														
	01	02	03	04	05	07	08	09	11	12	14	15	16	17	Total
Transport de plants															
1997-1998 ('000 plants)	5 514,7	4 569,7	1 430,2	1 157,7		1 239,9	3 037,5	434,0	1 520,5	7 540,0	280,0	383,0	736,1	2 904,7	30 748,0
1998-1999 ('000 plants)	5 627,8	3 839,6		1 313,2		1 233,0	4 087,5	520,8	1 674,5	3 201,7	367,4			2 730,3	24 595,8
1999-2000 ('000 plants)		4 007,5		1 553,7			3 853,8	518,4	1 333,5		343,3			56,2	11 666,4
2000-2001 ('000 plants)	5 175,7	3 971,3		1 409,0			512,3	568,8	1 153,8		334,4			18,2	13 143,4
2001-2002 ('000 plants)	3 668,3	3 851,8		1 103,7			4 027,3	471,6	1 153,6					69,7	14 346,0
2002-2003 ('000 plants)	5 434,1	3 489,8		820,6			4 110,0	430,5	955,2					33,5	15 273,8
2003-2004 ('000 plants)	5 016,0	3 235,1		827,4			3 515,4	477,0	1 390,5					31,7	14 493,1
2004-2005 ³ ('000 plants)	5 376,8	2 990,0		511,2			3 480,8	475,9						31,0	12 865,7
2005-2006 ³ ('000 plants)	5 512,3p	2 618,5p		494,7p			3 264,3p	398,0p						23,4p	12 311,0p
2006-2007 ³ ('000 plants)	5 118,5p	2 750,4p		527,1p			3 474,3p	238,8p						22,2p	12 131,2p

1. Il n'y a pas de transport de plants dans les régions de Montréal (06), du Nord-du-Québec (10) et de Laval (13)

2. Des travaux de tout genre sont aussi réalisés annuellement par les propriétaires de boisés à titre personnel ou d'entreprise et ce à l'extérieur de ces programmes de subventions. Ces travaux ne font pas partie des données ici présentées.

3. Les données comprennent tous les programmes qui ont été gérés par les agences de mises en valeur des forêts privées (Exemple : PMVFP, entente spécifique, programme de création emploi, volet 2, projets fauniques, etc.)

Source : Les données des forêts privées sont tirées du programme régulier (PMVFP) auquel le programme rexforêt est ajouté pour les années financières 2002-2003 et 2003-2004

5 Aménagement forestier

5.11 L'aménagement des forêts et des habitats fauniques

Répartition des aires de confinement du cerf de virginie (de 5 km² et plus) selon la tenure des terres

05.11.01

Régions administratives	Publique		Mixte		Privée		Total régional	
	Habitat (n)	Superficie (km ²)	Habitat (n)	Superficie (km ²)	Habitat (n)	Superficie (km ²)	Habitat (n)	Superficie (km ²)
01 Bas-Saint-Laurent	8	239,48	12	396,12	1	7,37	21	642,97
02 Saguenay—Lac-Saint-Jean	1	30,59					1	30,59
03 Capitale-Nationale								
04 Mauricie—Bois-Francs			1	32,29			1	32,29
05 Estrie			10	334,68	16	322,21	26	656,89
06 Montréal								
07 Outaouais			31	1 500,13	10	116,25	41	1 616,38
08 Abitibi-Témiscamingue			1	23,31			1	23,31
09 Côte-Nord	6	5 785,57	2	2 050,76			8	7 836,33
10 Nord-du-Québec								
11 Gaspésie—Iles-de-la-Madeleine	19	405,13	8	171,48	1	17,98	28	594,59
12 Chaudière-Appalaches	2	32,36	6	358,77	8	237,86	16	628,89
13 Laval								
14 Lanaudière			2	60,27	1	29,82	3	90,09
15 Laurentides	1	16,45	15	868,19	2	58,96	18	943,60
16 Montérégie			6	136,11	16	269,02	22	405,13
17 Centre-du-Québec			7	170,92	19	234,90	26	405,82
Total	37	6 509,58	101	6 103,03	74	1 294,37	212	13 906,88

Source : Ministère des Ressources naturelles et de la Faune, division des territoires fauniques et protégés.

5 Aménagement forestier

5.11 L'aménagement des forêts et des habitats fauniques

Dans les forêts privées, *Programme d'aide à l'aménagement des ravages de cerfs de Virginie (PAAR)*

Travaux sylvicoles et plans simples de gestion réalisés dans le cadre du PAAR, selon les années

(ha)

05.11.02

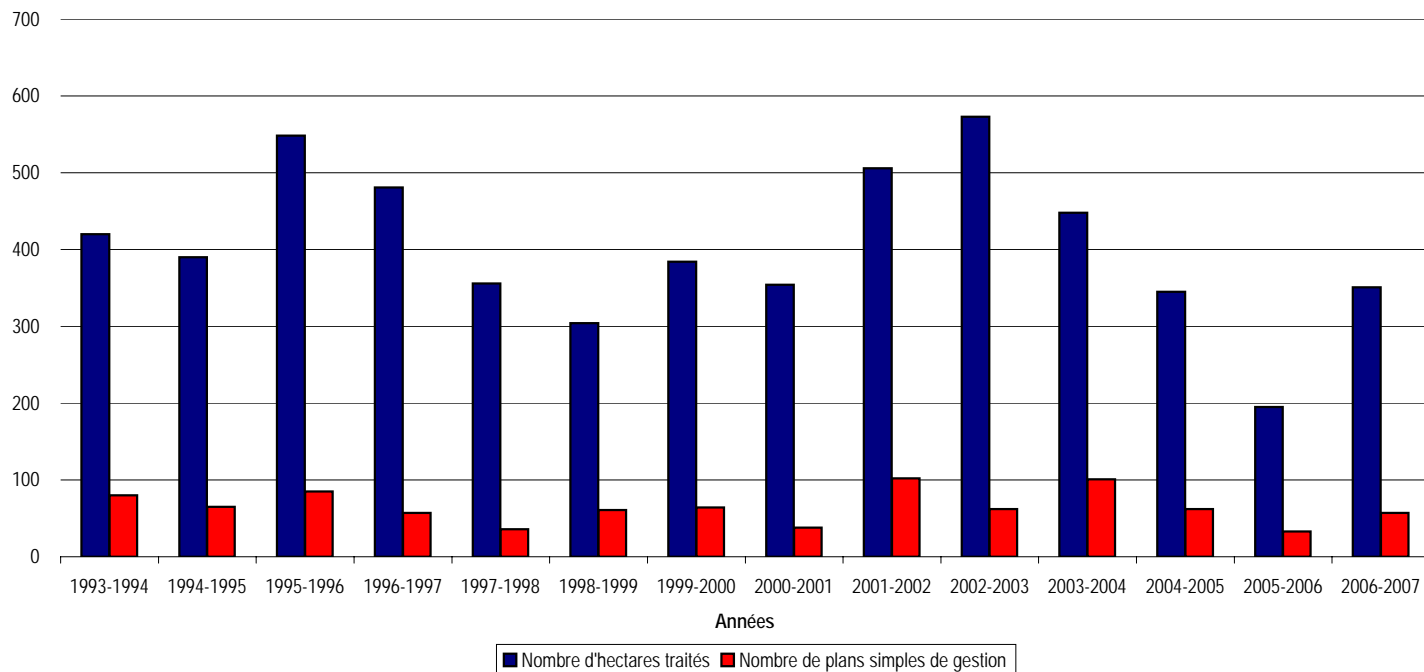

Note : Depuis sa création, en 1989, le **PAAR** a permis de confectionner plus de **1 258** plans de gestion et de réaliser des travaux sylvicoles (éclaircies précommerciales et commerciales, coupes de succession et de jardinage et coupes progressives d'ensemencement) d'une envergure totale de près de **6 195** ha.

5 Aménagement forestier

5.11 L'aménagement des forêts et de la faune

05.11.02 (g)

Dans les forêts privées, *Programme d'aide à l'aménagement des ravages de cerfs de Virginie* (PAAR)

Travaux sylvicoles et plans simples de gestion réalisés dans le cadre du PAAR, selon les années

Années	Nombre d'hectares traités	Nombre de plans simples de gestion
1989-1990	105	100
1990-1991	120	50
1991-1992	250	105
1992-1993	365	100
1993-1994	420	80
1994-1995	390	65
1995-1996	548	85
1996-1997	481	57
1997-1998	356	36
1998-1999	304	61
1999-2000	384	64
2000-2001	354	38
2001-2002	506	102
2002-2003	573	62
2003-2004	448	101
2004-2005	345	62
2005-2006	195	33
2006-2007	351	57

Note : Depuis sa création, en 1989, le PAAR a permis de confectionner plus de 1 258 plans de gestion et de réaliser des travaux sylvicoles (éclaircies précommerciales et commerciales, coupes de succession et de jardinage et coupes progressives d'ensemencement) d'une envergure totale de près de 6 195 ha.

5 Aménagement forestier

5.11 L'aménagement de la forêt et de la faune

Dans les forêts privées, *Programme d'aide à l'aménagement des ravages de cerfs de Virginie (PAAR)*

En 1999-2000, selon le type de traitements

05.11.03

Traitements	Régions administratives																Total
	01	02	03	04	05	06	07	08	09	11	12	13	14	15	16	17	
Éclaircie précommerciale	21,2				20,5						30,6			13,7		10,3	96,3
Éclaircie commerciale	5,5				57,3		29,9				5,9		8,3	35,6	2,0	10,5	155,0
Coupe succession	57,4				8,6		5,0							1,9		6,6	79,5
Coupe jardinage							19,7							2,5			22,2
Coupe ensemencement	12,1				9,7						5,0					3	29,8
Éclaircie intermédiaire													1,4				1,4
Total	96,2				96,1		54,6				41,5		9,7	53,7	2,0	30,4	384,2

En 2000-2001, selon le type de traitements

05.11.04

Traitements	Régions administratives																Total
	01	02	03	04	05	06	07	08	09	11	12	13	14	15	16	17	
Éclaircie précommerciale	64,3				3,4						2,5			3,3		28,9	102,4
Éclaircie commerciale	15,6				10,1						4,7			30,9		12,3	73,6
Coupe succession	25,9																25,9
Coupe jardinage	9,1						32,0							16,7			57,8
Coupe ensemencement	2,4						40,6				1,5					0,9	45,4
Éclaircie intermédiaire	2,0																2,0
Travaux programme verglas																24,8	24,8
Dégagement														22,4			22,4
Total	119,3				13,5		72,6				8,7			73,3		66,9	354,3

En 2001-2002, selon le type de traitements

05.11.05

Traitements	Régions administratives																Total
	01	02	03	04	05	06	07	08	09	11	12	13	14	15	16	17	
Éclaircie précommerciale	39,8				38,8		14,9				20,9			14,0		6,7	135,1
Éclaircie commerciale					41,2		44,9				7,6			89,4		33,1	216,2
Coupe succession	9,1										1,5					11,9	22,5
Coupe jardinage	9,8				17,1		26,4										53,3
Coupe ensemencement					14,7						8,0						22,7
Éclaircie intermédiaire	0,8																0,8
Travaux programme verglas					5,9											49,1	55,0
Total	59,5				117,7		86,2				38,0			103,4		100,8	505,6

En 2002-2003, selon le type de traitements

05.11.06

Traitements	Régions administratives																Total
	01	02	03	04	05	06	07	08	09	11	12	13	14	15	16	17	
Éclaircie précommerciale	52,8				14,0		2,1				43,3			50,6		16,7	179,5
Éclaircie commerciale	2,3				16,7		113,5				10,5			53,6	18,7	12,1	227,4
Coupe succession	11,9						33,3									1,3	46,5
Coupe jardinage	4,4						47,8										52,2
Coupe ensemencement	1,0				37,2						2,0					4	44,2
Éclaircie intermédiaire	1,2										0,7		1,9				3,8
Dégagement														2,3			2,3
Travaux programme verglas														6,2		10,5	16,7
Total	73,6				67,9		196,7				56,5		1,9	112,7	18,7	44,6	572,6

5 Aménagement forestier

5.11 L'aménagement de la forêt et de la faune

Dans les forêts privées, *Programme d'aide à l'aménagement des ravages de cerfs de Virginie (PAAR)* (suite)

En 2003-2004, selon le type de traitements

05.11.07

Traitements	Régions administratives																Total
	01	02	03	04	05	06	07	08	09	11	12	13	14	15	16	17	
Éclaircie précommerciale	78,9				13,0		4,8				20,7			8,9		21,8	148,1
Éclaircie commerciale	6,5				15,1		120,3				18,3			51,6		9,6	221,4
Coupe succession	4,5						12,0										16,5
Coupe jardinage	1,0				6,1									16,3			23,4
Coupe ensemencement	8,2				17,1						2,4					10,5	38,2
Éclaircie intermédiaire	0,8																0,8
Dégagement																	0,0
Travaux programme verglas																	0,0
Total	99,9				51,3		137,1				41,4			76,8		41,9	448,4

En 2004-2005, selon le type de traitements

05.11.08

Traitements	Régions administratives																Total
	01	02	03	04	05	06	07	08	09	11	12	13	14	15	16	17	
Éclaircie précommerciale	22,5				3,2		7,4				20,7			9,7		27,8	91,3
Éclaircie commerciale					25,3		155,4										180,7
Coupe succession	0,6																0,6
Coupe jardinage							36,5										36,5
Coupe ensemencement					9,0												9,0
Éclaircie intermédiaire																	0,0
Dégagement	1,1																1,1
Travaux programme verglas																	0,0
Total	24,2				37,5		199,3				20,7			9,7		27,8	319,2

En 2005-2006, selon le type de traitements

06.11.09

Traitements	Régions administratives																Total
	01	02	03	04	05	06	07	08	09	11	12	13	14	15	16	17	
Éclaircie précommerciale	34,0				6,8						30,7						71,5
Éclaircie commerciale	12,3				28,3						16,7			10,5			67,8
Coupe succession	13,4																13,4
Coupe jardinage	14,0																14,0
Coupe ensemencement	3,2				20,8						3,4					0,7	28,1
Éclaircie intermédiaire	0,4																0,4
Dégagement																	0,0
Travaux programme verglas																	0,0
Total	77,3				55,9		0,0				50,8			10,5		0,7	195,2

En 2006-2007, selon le type de traitements

05.11.10

Traitements	Régions administratives																Total
	01	02	03	04	05	06	07	08	09	11	12	13	14	15	16	17	
Éclaircie précommerciale	34,0				9,8		7,4							25,6			76,8
Éclaircie commerciale	14,0				30,5		80,0							78,4			202,9
Coupe succession	14,9						4,4										19,3
Coupe jardinage	3,5													17,2			20,7
Coupe ensemencement							2,2										2,2
Éclaircie intermédiaire																	0,0
Dégagement																	0,0
Travaux sylvicoles adaptés											28,9						28,9
Total	66,4				40,3		94,0				28,9			121,2		0	350,8

5 Aménagement forestier

5.11 L'aménagement des forêts et de la faune

Dans les forêts privées, *Programme d'aide à l'aménagement des ravages de cerfs de Virginie (PAAR)*

Ravages admissibles, selon les régions administratives

Bas-Saint-Laurent (Région 01)

05.11.11

Ravage admissible	Nom toponymique	Agence forestière	Superficie (km ²)	Cartes
06-01-9098-93	Lac du Pain de Sucre	Bas-Saint-Laurent	30,0	21N15-102 et 202
06-01-9118-93	Lac Pohénégamook	Bas-Saint-Laurent	24,7	21N06-201 et 202, 21N11-101 et 102
06-01-9214-93	Duchénier	Bas-Saint-Laurent	111,4	22C01-201, 22C02-202, 22C07-102, 22C08-101
06-01-9260-93	Rivière Causapscal ¹	Bas-Saint-Laurent	51,8	22B06-102 et 202
06-01-9262-93	Lac Grassy ¹	Bas-Saint-Laurent	7,5	22B05-101
06-01-9290-93	Canton Varin	Bas-Saint-Laurent	105,7	22C01-101, 102, 201 et 202
Total			331,1	

Mauricie (Région 04)

Ravage admissible	Nom toponymique	Agence forestière	Superficie (km ²)	Cartes
06-04-9006-93	Bastican	Mauricie	30,0	31I08-201, 31I09-101
Total			30,0	

Estrie (Région 05)

Ravage admissible	Nom toponymique	Agence forestière	Superficie (km ²)	Cartes
06-05-9141-93	Ruisseau au Castor	Estrie	4,0	21E11-202
06-05-9184-95	Lime-Ridge	Estrie	26,6	21E12-202
06-05-9188-93	Lac à la Truite	Estrie	53,0	21E07-201
06-05-9193-93	Norbestos	Bois-Francis, Estrie	24,0	21E13-101
06-05-9203-95	Perkins	Estrie	6,4	31H01-101
06-05-9211-95	Bolton Est	Estrie	12,0	31H01-201 et 202
06-05-9284-95	West-Ély	Estrie, Montérégie	36,2	31H08-201, 31H09-101
06-05-9355-95	Island Brook	Estrie	93,8	21E05-102 et 202, 21E06-101 et 201
06-05-9358-95	Gould	Estrie	42,3	21E11-101 et 201
06-05-9360-95	Watopeka	Estrie	101,8	21E12-101, 102, 201 et 202
06-05-9362-95	Marlington	Estrie	15,1	31H01-102
06-05-9368-95	Gallup Hill	Estrie	8,0	31H09-101, 102, 202 et 202
06-05-9411-93	De l'Aéroport	Estrie	22,6	21E05-202
06-05-9415-93	Barnston	Estrie	15,2	21E04-101
Total			461,0	

Outaouais (Région 07)

Ravage admissible	Nom toponymique	Agence forestière	Superficie (km ²)	Cartes
06-07-9009-93	Île du Grand Calumet	Outaouais	32,5	31F10-201 et 202, 31F15-101 et 102
06-07-9015-93	Lady Smith	Outaouais	206,9	31F09-201, 31F16-101 et 102
06-07-9037-93	Davidson	Outaouais	47,5	31F15-102, 201 et 202
06-07-9040-93	Venosta	Outaouais	153,7	31F16-102 et 202
06-07-9053-93	Notre-Dame-de-la-Paix	Outaouais	44,7	31G15-101 et 201
06-07-9091-93	Lac Heney	Outaouais	128,3	31G13-101 et 201, 31J04-101
06-07-9100-93	Lac Bernard	Outaouais	15,4	31F16-102, 31G13-101
06-07-9102-93	Lac Manitou	Outaouais	15,6	31G13-101 et 201
06-07-9116-93	Duhamel	Outaouais	127,2	31G14-202, 31J03-102
06-07-9119-93	Lac Papineau	Outaouais	17,1	31G15-101, 102, 201 et 202
06-07-9155-93	Lac des Trente et un Milles	Laurentides, Outaouais	347,4	31J04-201 et 202, 31J05-101, 102, 201 et 202
06-07-9242-93	Lac du Castor Blanc	Outaouais	16,7	31K01-102 et 202
06-07-9256-93	Bristol	Outaouais	25,3	31F08-201, 31F09-101
06-07-9314-93	Lac Simon	Outaouais	6,6	31G14-202
Total			1184,9	

1. Nom toponymique modifié en 1998.

5 Aménagement forestier

5.11 L'aménagement des forêts et de la faune

Dans les forêts privées, *Programme d'aide à l'aménagement des ravages de cerfs de Virginie (PAAR)*

Ravages admissibles, selon les régions administratives

Gaspésie–Îles-de-la-Madeleine (Région 11)

05.11.11

Ravage admissible	Nom toponymique	Agence forestière	Superficie (km ²)	Cartes
06-11-9013-93	Rivière Saint-Jean	Gaspésie-les-Îles	60,5	22A10-201 et 202, 22A11-202, 22A15-101 et 102
06-11-9020-93	Rivière Port-Daniel	Gaspésie-les-Îles	17,0	22A02-201, 22A06-102, 22A07-101
06-11-9035-93	Rivière Port-Daniel du milieu	Gaspésie-les-Îles	5,0	22A03-202, 22A06-102
06-11-9302-93	Ruisseau Marshall	Gaspésie-les-Îles	4,0	21O14-201
06-11-9303-93	Rivière Restigouche	Gaspésie-les-Îles	10,5	21O14-201 et 202
06-11-9332-93	Rivière Escuminac	Gaspésie-les-Îles	36,5	22B01-201, 22B02-202
06-11-9364-93	Ruisseau Grand Nord	Gaspésie-les-Îles	47,5	22A05-101, 22B08-102 et 202
06-11-9387-93	Ruisseau Blanc	Gaspésie-les-Îles	13,5	22A05-101
06-11-9431-93	Rivière Stewart ¹	Gaspésie-les-Îles	19,2	22B01-102 et 202
Total			213,7	

Chaudière-Appalaches (Région 12)

Ravage admissible	Nom toponymique	Agence forestière	Superficie (km ²)	Cartes
06-12-9001-93	Saint-Gédéon	Chaudière	147,5	21E15-101, 102, 201 et 202
06-12-9009-98 ²	Rivière Famine	Appalaches, Chaudière	24,7	21L02-202, 21L07-102
06-12-9019-93	Armstrong	Chaudière	205,0	21E15-102 et 202, 21E16-101 et 201, 21L01-101, 21L02-102
06-12-9029-98 ²	Calway	Chaudière	7,6	21L07-101
06-12-9353-93	Kinnear's Mills	Chaudière	31,0	21L03-201, 21L06-101
Numérotation à venir	Montmagny ³	Appalaches	89,9	21L15-102, 202, 21L16-101
06-12-9041-04 ⁴	Sainte-Germaine-Station	Appalaches	20,1	21L08-101, 201
06-12-9042-04 ⁴	Joly	Chaudière	20,7	21L12-102, 21L5-202
06-12-9045-04 ⁴	Mont-Orignal	Appalaches	22,4	21L07-102, 202
06-12-9334-04 ⁴	Salaberry	Chaudière	53,4	21E14-201, 21L13-101, 21L4-102
Total			622,3	

Lanaudière (Région 14)

Ravage admissible	Nom toponymique	Agence forestière	Superficie (km ²)	Cartes
06-14-9049-93	Chertsey	Lanaudière	33,0	31I04-101 et 201
06-14-9061-93	Rawdon	Lanaudière	30,5	31H13-202, 31I04-102
06-14-9100-93	Saint-Lin	Lanaudière	29,8	31H13-101 et 201
Total			93,3	

Laurentides (Région 15)

Ravage admissible	Nom toponymique	Agence forestière	Superficie (km ²)	Cartes
06-15-9006-93	La Macaza	Laurentides	160,0	31J07-101, 102, 201 et 202
06-15-9018-93	Lac de la Sucrierie	Laurentides	29,5	31J02-101 et 201
06-15-9023-93	Lac Tremblant	Laurentides	60,0	31J02-202, 31J07-102
06-15-9074-93	Weir	Laurentides	43,0	31G15-102 et 202, 31J02-102
06-15-9086-93	Calumet	Laurentides	41,4	31G10-202
06-15-9092-93	Hill Head	Laurentides	36,0	31G09-201 et 202
06-15-9149-93	Notre-Dame-du-Laus	Laurentides	153,4	31G13-202, 31J03-101 et 201, 31J04-102 et 202
06-15-9168-93	Kiamika-Lac du Cerf	Laurentides	176,0	31J03-201, 31J04-202, 31J05-102, 31J06-101 et 201
06-15-9183-93	Lac David	Laurentides	113,0	31J11-101, 102, 201 et 202
Total			812,3	

1. Nom toponymique modifié en 1998.

2. Le contour de ces ravages a été révisé en 1998.

3. Le ravage de Montmagny inclut dans son périmètre le ravage Martineau (06-12-9012-93 auparavant admissible au PAAR) ainsi que le ravage Saint-Pierre (06-12-9021-93, auparavant non admissible au PAAR).

4. Ravages nouvellement admissibles au PAAR. Le contour de ces ravages a été révisé en 2004.

5 Aménagement forestier

5.11 L'aménagement des forêts et de la faune

Dans les forêts privées, *Programme d'aide à l'aménagement des ravages de cerfs de Virginie (PAAR)*

Ravages admissibles, selon les régions administratives

Montérégie (Région 16)

05.11.11

Ravage admissible	Nom toponymique	Agence forestière	Superficie (km ²)	Cartes
06-16-9081-95	Mont Rigaud ¹	Montérégie	27,5	31G08-201 et 202
06-16-9250-95	Brome	Montérégie	29,0	31H02-202
06-16-9280-93	Foster	Estrie, Montérégie	26,0	31H08-101
Total			82,5	

Centre-du-Québec (Région 17)

Ravage admissible	Nom toponymique	Agence forestière	Superficie (km ²)	Cartes
06-17-9001-93	Daveluyville-Manseau ¹	Bois-Francis	38,0	21L05-101, 31I01-202, 31I08-102
06-17-9003-93	Bécancour	Bois-Francis	13,5	31I08-101
06-17-9005-93	Drummondville	Bois-Francis	33,1	31H15-202
06-17-9020-93	Rivière Bourbon	Bois-Francis	39,3	21L04-201, 21L05-101
06-17-9021-93	Sainte-Clothilde-de-Horton	Bois-Francis	20,5	31H16-202, 31I01-102
06-17-9024-93	Saint-Valère	Bois-Francis	8,6	31I01-102
06-17-9026-93	Kingsey ¹	Bois-Francis	53,0	31H16-102 et 202
06-17-9035-93	Réservoir Hemmings ¹	Bois-Francis	10,8	31H16-101
06-17-9036-93	Lisgar	Bois-Francis	7,5	31H09-201 et 202
06-17-9039-93	Princeville Ouest	Bois-Francis	12,2	21L04-101 et 201
06-17-9041-93	Rivière à la Barbut	Bois-Francis	30,5	21L04-201, 21L05-101 et 102
Total			267,0	

1. Nom toponymique modifié en 1998.

5 Aménagement forestier

5.12 Programme de mise en valeur des ressources du milieu forestier (PMVRMF)

Répartition du budget disponible du PMVRMF selon les régions, les années et les volets (M \$)

05.12.01

Régions	1995-1996		1996-1997		1997-1998		1998-1999		1999-2000		2000-2001	
administratives	Volet 1 ¹	Volet 2 ²	Volet 1	Volet 2	Volet 1	Volet 2	Volet 1	Volet 2	Volet 1	Volet 2	Volet 1	Volet 2
01 Bas-Saint-Laurent	1,50	1,20	1,20	1,60	0,70	1,60	0,50	1,80	0,60	2,30	0,60	2,30
02 Saguenay—Lac-Saint-Jean	1,90	1,40	1,40	2,40	1,50	2,70	1,10	3,10	1,40	4,00	1,40	4,00
03 Capitale-Nationale	0,10	0,10	0,30	0,40	0,30	0,70	0,30	0,90	0,40	1,10	0,40	1,10
04 Mauricie—Bois-Francs	0,10	0,20	0,40	0,60	0,70	1,00	0,60	1,70	0,80	2,10	0,80	2,10
05 Estrie	0,00	0,00	0,10	0,10	0,10	0,40	0,00	0,70	0,00	0,90	0,00	0,90
07 Outaouais	0,30	0,20	0,60	0,90	0,40	1,10	0,30	1,30	0,40	1,60	0,40	1,60
08 Abitibi-Témiscamingue	1,40	1,10	0,90	1,50	0,80	1,70	0,60	1,90	0,80	2,40	0,80	2,40
09 Côte-Nord	1,10	0,80	0,80	1,20	0,50	1,30	0,40	1,40	0,50	1,80	0,50	1,80
10 Nord-du-Québec	0,00	0,00	0,40	0,20	0,30	0,90	0,30	1,30	0,40	1,60	0,40	1,60
11 Gaspésie—Îles-de-la-Madeleine	1,90	1,60	1,50	2,20	0,80	1,90	0,70	2,00	0,90	2,50	0,90	2,50
12 Chaudière-Appalaches	0,10	0,10	0,30	0,30	0,20	0,70	0,20	0,80	0,30	1,00	0,30	1,00
14 Lanaudière	0,10	0,00	0,30	0,50	0,30	0,70	0,20	0,80	0,30	1,00	0,30	1,00
15 Laurentides	0,20	0,20	0,40	0,70	0,40	0,80	0,30	1,00	0,40	1,30	0,40	1,30
16 Montérégie	0,00	0,00	0,00	0,00	0,00	0,40	0,00	0,70	0,00	0,90	0,00	0,90
17 Centre-du-Québec	0,00	0,40	0,00	0,50	0,00	0,60	0,00	0,60	0,00	0,80	0,00	0,80
Total	8,70	7,30	8,60	13,10	7,00	16,50	5,50	20,00	7,20	25,30	7,20	25,30

(suite)

Régions	2001-2002		2002-2003		2003-2004		2004-2005		2005-2006		2006-2007		Total
administratives	Volet 1	Volet 2	Volet 1	Volet 2	Volet 1	Volet 2	Volet 1	Volet 2	Volet 1	Volet 2	Volet 1	Volet 2	
01 Bas-Saint-Laurent	1,00	3,63	1,00	3,63	0,95	3,45	0,25	3,49	0,25	3,49	0,25	3,49	40,8
02 Saguenay—Lac-Saint-Jean	1,66	6,04	1,66	6,04	1,58	5,74	0,68	5,17	0,68	5,17	0,68	5,17	66,6
03 Capitale-Nationale	0,32	1,18	0,32	1,18	0,30	1,12	0,13	1,05	0,13	1,05	0,13	1,05	14,1
04 Mauricie—Bois-Francs	0,89	3,26	0,89	3,26	0,85	3,10	0,38	2,70	0,38	2,70	0,38	2,70	32,6
05 Estrie	0,19	0,71	0,19	0,71	0,18	0,67	0,03	0,82	0,03	0,82	0,03	0,82	8,4
07 Outaouais	0,43	1,57	0,43	1,57	0,41	1,49	0,20	1,39	0,20	1,39	0,20	1,39	19,8
08 Abitibi-Témiscamingue	1,00	3,63	1,00	3,63	0,95	3,45	0,73	2,94	0,73	2,94	0,73	2,94	41,0
09 Côte-Nord	0,72	2,60	0,72	2,60	0,68	2,47	0,29	1,95	0,29	1,95	0,29	1,95	28,6
10 Nord-du-Québec	0,61	2,24	0,61	2,24	0,58	2,13	0,25	2,25	0,25	2,50	0,25	2,50	23,8
11 Gaspésie—Îles-de-la-Madeleine	1,12	4,10	1,12	4,10	1,06	3,90	0,46	3,67	0,46	3,67	0,46	3,67	47,2
12 Chaudière-Appalaches	0,28	1,02	0,28	1,02	0,27	0,97	0,10	1,06	0,10	1,06	0,10	1,06	12,6
14 Lanaudière	0,28	1,02	0,28	1,02	0,27	0,97	0,12	0,91	0,12	0,91	0,12	0,91	12,4
15 Laurentides	0,37	1,33	0,37	1,33	0,35	1,26	0,18	1,17	0,18	1,17	0,18	1,17	16,5
16 Montérégie	0,19	0,71	0,19	0,71	0,18	0,67	0,00	0,85	0,00	0,85	0,00	0,85	8,1
17 Centre-du-Québec	0,17	0,63	0,17	0,63	0,16	0,60	0,00	0,63	0,00	0,63	0,00	0,63	8,0
Total	9,23	33,67	9,23	33,67	8,77	31,99	3,80	30,05	3,80	30,30	3,80	30,30	380,3

- Volet 1 : Destiné aux titulaires de CAAF, il permet de financer des travaux qui visent à accroître la production de bois ainsi qu'à mettre les habitats fauniques et les paysages en valeur. Il peut également servir pour expérimenter des techniques d'aménagement qui pourraient s'avérer plus efficaces sur les plans sylvicole, économique et environnemental.
- Volet 2 : Permet à tout individu ou organisme de soumettre des projets à caractère sylvicole, faunique, environnemental, récréatif ou éducatif conçus tant pour les forêts privées que publiques. L'État permet aux industriels forestiers de payer une partie de leurs redevances en finançant des projets issus d'initiatives locales, après entente avec les organismes du milieu.

5 Aménagement forestier

5.12 Programme de mise en valeur des ressources du milieu forestier (PMVRMF)

Utilisation de l'enveloppe budgétaire du PMVRMF, contribution du milieu, nombre de projets réalisés et nombre d'emplois et de jours de travail créés selon les catégories de promoteurs (1995-1996 à 2003-2004)

05.12.02

Promoteurs	Utilisation de l'enveloppe du PMVRMF (M \$)	Contribution du milieu (M \$)	Nombre de projets	Nombre d'emplois	Nombre de jours de travail	Réalisations majeures
Industrie forestière (volet 1, principalement)	34,76	7,39	1 010	5 263	146 370	Expérimentation sylvicole, aménagement faunique et connaissances
Municipalités	34,33	12,84	1 212	8 362	181 069	Travaux sylvicoles, sentiers et voirie, aménagements récréatifs
Organismes voués à la récréation	35,17	15,01	1 072	7 559	201 593	Construction de sentiers et aménagements récréatifs
Organismes de gestion en commun	19,93	5,97	809	8 125	154 979	Travaux sylvicoles, aménagements récréatifs
						Voie, sentiers et amélioration d'habitats
Organismes voués à l'aménagement faunique	20,06	11,63	707	3 923	102 530	Aménagements fauniques et récréatifs
Organismes locaux de développement économique	17,54	9,20	475	3 402	105 409	Inventaires, projets récréatifs et fauniques
Municipalités régionales de comté	24,02	6,57	580	4 678	139 627	Connaissance, planification et récréatif
Maisons d'enseignement et de recherche	11,88	4,57	375	1 950	51 170	Connaissance des interactions forêt-faune
						Travaux sylvicoles, aménagements
Coopératives forestières	7,22	1,40	283	1 820	46 331	récréofauniques
						Travaux sylvicoles, cultures fruits et plantes
Entreprises sylvicoles, agroforestières et touristiques	9,39	6,86	466	2 357	53 945	Projets expérimental, et projets récréatifs
Consultants en foresterie	4,83	0,97	172	950	25 897	Recherche, expérimentation forêt-faune
Syndicats et offices (et agences)	7,30	2,13	191	2 129	52 635	Recherche et travaux sylvicoles en forêts privées
Nations autochtones	9,95	3,96	211	1 488	47 107	Étude potentiels fauniques et récréatif
Organismes voués à l'éducation	6,63	3,54	222	1 532	45 483	Programmes éducatifs et outils de consultation
Rexfor et MRNFP	4,50	3,62	58	835	46 043	Création d'emplois, projets de recherche et connaissances
SÉPAQ	1,90	1,67	67	426	6 947	Projets récréatifs, fauniques et amélioration des accès
Individus	2,80	1,59	469	1 216	24 055	Élagage travaux sylvicoles divers
CRD et CLD	3,18	1,27	85	306	13 768	Suivi du programme, projets récréatifs et de recherche
Autres	2,37	1,21	76	493	11 290	Projets récréatifs et fauniques, connaissance du milieu
Total	257,76	101,38	8 540	56 814	1 456 248	

Source : Ministère des Ressources naturelles et de la Faune, Bureau du sous-ministre associé aux Forêts, **Rapport sur l'état des forêts québécoises (1999)**.

5 Aménagement forestier

5.13 Traitements sylvicoles prévus

A) Dans les aires communes pour obtenir les rendements fixés (ha/année) (2006-2007)

05.13.01

Types de traitements	Régions administratives ¹								
	01	02	03	04	05	06	07	08	09
Coupe d'amélioration					5			111	
CPRS ²	9 031	73 188	10 925	23 562	396		17 359	38 075	44 104
Coupe de régénération	161	1 007	69	4 073				375	1 190
Coupe de jardinage	1 782	168	1 109	4 303	651		25 415	9 036	
Coupe de préjardinage	130	75	125	229	54		1 857	433	
Coupe progressive	395	248	36	358			2 544	1 523	
Coupe de succession		1	1	371					
Enrichissement							554		
Ensemencement		14	15	1				29	
Drainage		331		20				758	
Fertilisation								50	
Éclaircie commerciale	1 160	2 692	411	1 054	159		4 737	5 593	230
Préparation de terrain	2 318	11 969	671	8 903	6		4 839	8 786	5 259
Plantation	2 049	12 639	498	4 330	9		943	6 196	8 199
Regarnissage	1 409	3 729	135	1 603			1 232	4 062	55
Éclaircie précommerciale	8 360	19 762	4 256	5 707	162		5 343	8 969	8 143
Dégagement de la régénération naturelle	3 893	7 769	1 326	6 539	40		2 666	11 175	8 149
Total	30 688	133 592	19 577	61 053	1 482		67 489	95 171	75 329

(suite)

Types de traitements	Régions administratives ¹								Total
	10	11	12	13	14	15	16	17	
Coupe d'amélioration									116
CPRS ²	48 205	15 611	1 538		7 168	6 883		8	296 053
Coupe de régénération	22	322			454				7 673
Coupe de jardinage		382	381		2 673	15 621		2	61 523
Coupe de préjardinage		15			275	20			3 213
Coupe progressive	776	56			169	1 725			7 830
Coupe de succession			10		77				460
Enrichissement					9	96			659
Ensemencement	22								81
Drainage	2 578		20						3 707
Fertilisation									50
Éclaircie commerciale	1 059	427	209		368	587		1	18 687
Préparation de terrain	10 095	1 137			1 204	3 834			59 021
Plantation	11 500	1 214	131		800	543		1	49 052
Regarnissage	2 323	1 683	167		114	1 626		1	18 139
Éclaircie précommerciale	16 722	7 971	2 232		1 591	1 455		12	90 685
Dégagement de la régénération naturelle	5 429	1 981	573		1 192	3 221		3	53 956
Total	98 731	30 799	5 261		16 094	35 611		28	670 905

1. Aucun traitement sylvicole n'est prévu dans les régions de Montréal (06), de Laval (13), de la Montérégie (16)

2. CPRS : Coupe avec protection de la régénération et des sols.

5 Aménagement forestier

5.13 Traitements sylvicoles prévus (suite)

05.13.02

B) Dans les agences de mise en valeur en forêt privée pour obtenir les rendements fixés (ha/année)

Numéros	Nom de l'agence	Reboisement	Regarni	Éclaircie précommerciale	Éclaircie commerciale	Jardinage ¹	Total
01-1	Agence régionale de mise en valeur des forêts privées du Bas-Saint-Laurent	2 330	530	1 395	3 360		7 615
02-1	Agence régionale de mise en valeur des forêts privées du Saguenay	330		340	75		745
02-2	Agence régionale de mise en valeur des forêts privées du Lac-Saint-Jean	900		400	100		1 400
03-1	Agence des forêts privées de Québec 03	400	80	300	1 200	3 400	5 380
04-1	Agence régionale de mise en valeur des forêts privées mauriciennes	395	145	160	130	2 980	3 810
05-1	Agence régionale de mise en valeur des forêts privées de l'Estrie	1 526		593	8 266		10 385
07-1	Agence régionale de mise en valeur des forêts privées outaouaises	885		925	540	3 260	5 610
08-1	Agence régionale de mise en valeur des forêts privées du Témiscamingue	200			25		225
08-2	Agence régionale de mise en valeur des forêts privées de l'Abitibi	1 400					1 400
09-1	Agence régionale de mise en valeur des forêts privées de la Côte-Nord	190		60	100		350
11-1	Agence régionale de mise en valeur des forêts privées de la Gaspésie-les-Îles	700		775	435	90	2 000
12-1	Agence régionale de mise en valeur des forêts privées de la Chaudière	600		600	1 300		2 500
12-2	Agence régionale de mise en valeur des forêts privées des Appalaches	800		1 100	800	8 300	11 000
14-1	Agence régionale de mise en valeur des forêts privées de Lanaudière	155			160	5 500	5 815
15-1	Agence régionale de mise en valeur des forêts privées des Laurentides	165		385	3 850	1 800	6 200
16-1	Agence forestière de la Montérégie	290		65		420	775
17-1	Agence forestière des Bois-Francs	570		520	1 010	120	2 220
Total		11 836	755	7 618	21 351	25 870	67 430

1. Une partie de ces travaux ne feront pas l'objet de subvention.

Source : Plans de protection et de mise en valeur des 17 agences en forêt privée (avril 2001).

5 Aménagement forestier

5.14 Sommaire des traitements sylvicoles réalisés (suite)

05.14.01

A) Forêts publiques (suite)

Types de traitements	Superficies (2001-2002) ¹					Superficies (2002-2003) ¹				
	CAAF ²		MRNF ³		Total	CAAF		MRNF		Total
	(ha)	(%)	(ha)	(%)	(ha)	(ha)	(%)	(ha)	(%)	(ha)
Préparation de terrain										
1) Scarifiage	44 080r	100,0	13r	0,0	44 094r	44 253r	100,0			44 253r
2) Déblaiement	5 631r	99,8	13r	0,2	5 644r	6 445r	100,0			6 445r
3) Débroussaillage	2r	4,8	40r	95,2	42r	234r	33,2	470r	66,8	704r
4) Hersage										
5) Brulage dirigé	2r	100,0			2r					
6) Élimination de tiges résiduelles	675r	45,3	815r	54,7	1 490r	710r	43,1	936r	56,9	1 646r
Total	50 390r	98,3	882r	1,7	51 272r	51 641r	97,3	1 406r	2,7	53 047r
Reboisement et ensemencement										
1) Plantation (ha)	42 911r	99,2	331r	0,8	43 242r	39 963r	99,2	303r	0,8	40 267r
(Mplants)	74r	99,1	1r	0,9	74r	71r	99,2	1r	0,8	72r
2) Regarni (ha)	26 065r	99,4	161r	0,6	26 226r	26 572r	98,4	444r	1,6	27 016r
(Mplants)	24r	98,8	0r	1,2	24r	28r	96,5	1r	3,5	29r
3) Enrichissement (ha)	763r	100,0			763r	1 623r	100,0			1 623r
(Mplants)	0r	100,0			0r	1r	100,0			1r
4) Régénération des AEET ⁴										
Naturelle (ha)										
Artificielle (ha)	12 192r	100,0			12 192r	7 846r	100,0			7 846r
(Mplants)	12r	100,0			12r	9r	100,0			9r
5) Ensemencement (ha)						16r				16r
Total (ha)	81 931r	99,4	492r	0,6	82 423r	76 020r	99,0	747r	1,0	76 767r
Total (Mplants)	110r	99,1	1r	0,9	111r	108r	98,5	2r	1,5	110r
Traitements non commerciaux										
1) Dégagement de plantations	17 413r	91,3	1 656r	8,7	19 069r	15 449r	89,6	1 785r	10,4	17 234r
2) Dégagement de la régénération naturelle	2 367r	92,5	193r	7,5	2 560r	3 235r	91,0	321r	9,0	3 556r
3) Éclaircie précommerciale	83 245r	92,0	7 207r	8,0	90 452r	89 350r	95,7	3 999r	4,3	93 349r
4) Traitements phytosanitaires								318r	100,0	318r
5) Fertilisation										
6) Drainage	2 855r	100,0			2 855r	3 312r	100,0			3 312r
Total	105 880r	92,1	9 056r	7,9	114 935r	111 346r	94,5	6 424r	5,5	117 770r
Traitements commerciaux										
1) a) Coupe avec protection de la régénération et des sols	186 864r	100,0	20r	0,0	186 884r	179 632r	100,0			179 632r
b) Des petites tiges marchandes	2 027r	100,0			2 027r	2 689r	100,0			2 689r
c) De la haute régénération	64r	100,0			64r	416r	100,0			416r
d) Avec réserve de semenciers	3 285r	100,0			3 285r	13 731r	100,0			13 731r
Sous-total (CPRS)	192 240r	100,0	20r	0,0	192 260r	196 468r	100,0			196 468r
2) Coupe en mosaïques	26 403r	100,0			26 403r	38 342r	100,0			38 342r
3) a) Coupe de jardinage	42 260r	100,0			42 260r	31 648r	100,0			31 648r
b) Préjardinage	5 306r	100,0			5 306r	11 047r	100,0			11 047r
Sous-total	47 566r	100,0			47 566r	42 694r	100,0			42 694r
4) Coupe d'amélioration	2 028r	100,0			2 028r	538r	100,0			538r
5) Coupe progressive d'ensemencement	4 331r	99,9	4r	0,1	4 335r	5 394r	100,0			5 394r
6) Éclaircie commerciale	7 304r	97,2	213r	2,8	7 517r	7 940r	97,4	209r	2,6	8 149r
7) a) Coupe par bandes	379r	100,0			379r	687r	100,0			687r
b) Par trouées	67r	100,0			67r					
Sous-total	446r	100,0			446r	687r	100,0			687r
8) Récolte dans les lisières boisées	1 858r	100,0			1 858r	1 117r	100,0			1 117r
9) Autres coupes :										
a) Coupe en vue du reboisement	12 192r	100,0			12 192r	7 846r	100,0			7 846r
b) Coupe de déblaiement - AEET	7 871r	100,0			7 871r	8 997r	100,0			8 997r
- chemins	9 093r	100,0			9 093r	9 089r	100,0			9 089r
c) Coupe de récupération - plans spéciaux ⁵	5 112r	100,0			5 112r	8 949r	100,0			8 949r
d) Autres coupes	7 747r	99,1	73r	0,9	7 820r	7 666r	99,1	66r	0,9	7 732r
Sous-total	42 015r	99,8	73r	0,2	42 088r	42 545r	99,8	66r	0,2	42 611r
10) Traitements réalisés dans le cadre programme de mise en valeurs des ressources	1 072r	100,0			1 072r	1 375r	100,0			1 375r
Total	325 262r	99,9	310r	0,1	325 573r	337 101r	99,9	275r	0,1	337 376r
Grand total	563 463r	98,1	10 740r	1,9	574 202r	576 108r	98,5	8 852r	1,5	584 960r

1. Données révisées (04 septembre 2007).

2. CAAF : Détenteurs d'un contrat d'approvisionnement et d'aménagement forestier

3. MRNF : Ministère des Ressources naturelles et de la Faune

4. AEET : Aire d'empilement, d'ébranchage et de tronçonnage

5. Aires affectées par un désastre naturel, etc.

5 Aménagement forestier

5.14 Sommaire des traitements sylvicoles réalisés (suite)

05.14.02

A) Forêts publiques (suite)

Types de traitements	Superficies (2003-2004) ¹					Superficies (2004-2005) ¹				
	CAAF ²		MRNF ³		Total	CAAF ³		MRNF		Total
	(ha)	(%)	(ha)	(%)	(ha)	(ha)	(%)	(ha)	(%)	(ha)
Préparation de terrain										
1) Scarifiage	47 168r	100,0			47 168r	41 401r	100,0			41 401r
2) Déblaiement	5 753r	100,0			5 753r	4 011r	100,0			4 011r
3) Débroussaillage	129r	18,1	582r	81,9	711r	181r	30,3	416r	69,7	597r
4) Brulage dirigé à plat										
5) Brulage dirigé										
6) Élimination de tiges résiduelles	1 198r	96,2	47r	3,8	1 245r	304r	81,1	71r	18,9	375r
Total	54 247r	98,9	629r	1,1	54 876r	45 897r	99,0	487r	1,0	46 384r
Reboisement et ensemencement										
1) Plantation (ha)	31 449r	100,0			31 449r	30 692r	100,0			30 692r
(Mplants)	56r	100,0			56r	55r	100,0			55r
2) Regarni (ha)	26 127r	100,0			26 127r	21 364r	100,0			21 364r
(Mplants)	29r	100,0			29r	24r	100,0			24r
3) Enrichissement (ha)	2 010r	100,0			2 010r	1 500r	100,0			1 500r
(Mplants)	1r	100,0			1r	1r	100,0			1r
4) Régénération des AEET ⁴										
Naturelle (ha)										
Artificielle (ha)	8 325r	100,0			8 325r	6 590r	100,0			6 590r
(Mplants)	11r	100,0			11r	7r	100,0			7r
5) Ensemencement (ha)	2 010r	100,0			2 010r	255r	100,0			255r
Total (ha)	69 921r	100,0			69 921r	60 401r	100,0			60 401r
(Mplants)	96r	100,0			96r	86r	100,0			86r
Traitements non commerciaux										
1) Dégagement de plantations	8 976r	89,6	1 042r	10,4	10 018r	10 487r	99,8	16r	0,2	10 503r
2) Dégagement de la régénération naturelle	2 315r	91,1	227r	8,9	2 542r	4 103r	100,0			4 103r
3) Éclaircie précommerciale	94 890r	96,9	3 058r	3,1	97 948r	91 504r	98,5	1 374r	1,5	92 878r
4) Traitements phytosanitaires			1 372r	100,0	1 372r	2r	0,9	216r	99,1	218r
5) Fertilisation	99r	100,0			99r	211r	100,0			211r
6) Drainage	4 316r	100,0			4 316r	3 864r	100,0			3 864r
Total	110 595r	95,1	5 699r	4,9	116 294r	110 171r	98,6	1 606r	1,4	111 777r
Traitements commerciaux										
1) a) Coupe avec protection de la régénération et des sols	138 241r	100,0			138 241r	90 404r	100,0			90 404r
b) Des petites tiges marchandes	903r	100,0			903r	1 594r	100,0			1 594r
c) De la haute régénération	533r	100,0			533r	531r	100,0			531r
d) Avec réserve de semenciers	2 041r	100,0			2 041r	1 076r	100,0			1 076r
Sous-total (CPRS)	141 717r	100,0			141 717r	93 605r	100,0			93 605r
2) Coupe en mosaïques	71 052r	100,0			71 052r	119 962r	100,0			119 962r
3) a) Coupe de jardinage	32 476r	100,0			32 476r	23 080r	100,0			23 080r
b) Préjardinage	1 749r	100,0			1 749r	3 259r	100,0			3 259r
Sous-total	34 225r	100,0			34 225r	26 338r	100,0			26 338r
4) Coupe d'amélioration	7r	100,0			7r	46r	100,0			46r
5) Coupe progressive d'ensemencement	3 977r	100,0			3 977r	2 782r	100,0			2 782r
6) Éclaircie commerciale	5 564r	97,0	173r	3,0	5 737r	6 719r	97,1	201r	2,9	6 920r
7) a) Coupe par bandes	514r	100,0			514r	550r	100,0			550r
b) Par trouées										
Sous-total	514r	100,0			514r	550r	100,0			550r
8) Récolte dans les lisières boisées	973r	100,0			973r	1 424r	100,0			1 424r
9) Autres coupes :										
a) Coupe en vue du reboisement	8 325r	100,0			8 325r	6 590r	100,0			6 590r
b) Coupe de déblaiement - AEET	7 778r	100,0			7 778r	7 200r	100,0			7 200r
- chemins	7 653r	100,0			7 653r	6 573r	100,0			6 573r
c) Coupe de récupération - plans spéciaux ⁵	4 718r	100,0			4 718r	4 062r	100,0			4 062r
d) Autres coupes	6 329r	99,8	10r	0,2	6 339r	8 278r	99,7	22r	0,3	8 300r
Sous-total	34 803r	100,0	10r	0,0	34 813r	32 702r	99,9	22r	0,1	32 724r
10) Traitements réalisés dans le cadre programme de mise en valeurs des ressources	746r	100,0			746r					
Total	293 579r	99,9	183r	0,1	293 762r	284 130r	99,9	223r	0,1	284 353r
Grand total	528 342r	98,8	6 511r	1,2	534 853r	500 599r	99,5	2 316r	0,5	502 915r

1. Données révisées (04 septembre 2007).

2. CAAF : Détenteurs d'un contrat d'approvisionnement et d'aménagement forestier.

3. MRNF : Ministère des Ressources naturelles et de la Faune.

4. AEET : Aire d'empilement, d'ébranchage et de tronçonnage.

5. Aires affectées par un désastre naturel, etc.

Note : Il manque environ 42 000 ha dans la CPRS en 2003-2004 et 85 000 ha en 2004-2005.

5 Aménagement forestier

5.14 Sommaire des traitements sylvicoles réalisés (suite)

05.14.03

A) Forêts publiques (suite)

Types de traitements	Superficies (2005-2006) ¹					Superficies (2006-2007) ¹				
	CAAF ²		MRNF ³		Total	CAAF		MRNF		Total
	(ha)	(%)	(ha)	(%)	(ha)	(ha)	(%)	(ha)	(%)	(ha)
Préparation de terrain										
1) Scarifiage	50 965p	100,0			50 965p	30 969p	100,0			30 969p
2) Déblaiement	4 027p	100,0			4 027p	3 876p	100,0			3 876p
3) Débroussaillage										
4) Hersage										
5) Brulage dirigé										
6) Élimination de tiges résiduelles										
Total	54 992p	100,0			54 992p	34 845p	100,0			34 845p
Reboisement et ensemencement										
1) Plantation (ha)	40 401p	100,0			40 401p	39 471p	100,0			39 471p
(Mplants)	73p	100,0			73p	71p	100,0			71p
2) Regarni (ha)	16 032p	100,0			16 032p	8 981p	100,0			8 981p
(Mplants)	24p	100,0			24p	13p	100,0			13p
3) Enrichissement (ha)	1 054p	100,0			1 054p	347p	100,0			347p
(Mplants)	0p	100,0			0p	0p	100,0			0p
4) Régénération des AEET ⁴										
Naturelle (ha)										
Artificielle (ha)	625p	100,0			625p					
(Mplants)	1p	100,0			1p					
5) Ensemencement (ha)	343p	100,0			343p					
Total (ha)	58 455p	100,0			58 455p	48 798p	100,0			48 798p
(Mplants)	98p	100,0			98p	85p	100,0			85p
Traitements non commerciaux										
1) Dégagement de plantations	10 449p	100,0			10 449p	10 672p	100,0			10 672p
2) Dégagement de la régénération naturelle	2 624p	100,0			2 624p	1 818p	100,0			1 818p
3) Éclaircie précommerciale	93 957p	99,4	535p	0,6	94 493p	76 945p	100,0			76 945p
4) Traitements phytosanitaires			60p	100,0	60p					
5) Fertilisation										
6) Drainage	4 858p	100,0			4 858p	2 762p	100,0			2 762p
Total	111 889p	99,5	596p	0,5	112 484p	92 197p	100,0			92 197p
Traitements commerciaux										
1) a) Coupe avec protection de la régénération et des sols	180 062p	99,9	200p	0,1	180 262p	180 062p	100,0			180 062p
b) Des petites tiges marchandes	2 037p	100,0			2 037p	2 037p	100,0			2 037p
c) De la haute régénération	64p	100,0			64p	64p	100,0			64p
d) Avec réserve de semenciers	92p				92p					
Sous-total (CPRS)	182 255p	99,9	200p	0,1	182 455p	182 163p	100,0			182 163p
2) Coupe en mosaïques	94 190p	100,0			94 190p	94 190p	100,0			94 190p
3) a) Coupe de jardinage	15 246p	100,0			15 246p	1 937p	100,0			1 937p
b) Préjardinage	1 771p	100,0			1 771p	79p	100,0			79p
Sous-total	17 017p	100,0			17 017p	2 016p	100,0			2 016p
4) Coupe d'amélioration										
5) Coupe progressive d'ensemencement	1 083p	100,0			1 083p	285p	100,0			285p
6) Éclaircie commerciale	7 088p	100,0			7 088p	1 516p	100,0			1 516p
7) a) Coupe par bandes	139p	100,0			139p	128p	100,0			128p
b) Par trouées										
Sous-total	139p	100,0			139p	128p	100,0			128p
8) Récolte dans les lisières boisées										
9) Autres coupes :										
a) Coupe en vue du reboisement	675p	100,0			675p	800p	100,0			800p
b) Coupe de déblaiement - AEET	2 867p	100,0			2 867p	3 000p	100,0			3 000p
- chemins	3 046p	100,0			3 046p	3 000p	100,0			3 000p
c) Coupe de récupération - plans spéciaux ⁵										
d) Autres coupes	3 031p	100,0			3 031p	3 030p	100,0			3 030p
Sous-total	9 619p	100,0			9 619p	9 830p	100,0			9 830p
10) Traitements réalisés dans le cadre programme de mise en valeurs des ressources										
Total	311 391p	99,9	200p	0,1	311 591p	290 128p	100,0			290 128p
Grand total	536 727p	99,9	795p	0,1	537 522p	465 968p	100,0			465 968p

1. D'après les états d'avancement des travaux sylvicoles de 2005 et 2006 en date du 18 décembre 2006.

2. CAAF : Détenteurs d'un contrat d'approvisionnement et d'aménagement forestier.

3. MRNF : Ministère des Ressources naturelles et de la Faune.

4. AEET : Aire d'empilement, d'ébranchage et de tronçonnage.

5. Aires affectées par un désastre naturel, etc.

Note : En 2005 et 2006 la CPRS a été estimée ainsi que d'autres coupes. De plus, il manque environ 35 000 ha de travaux et 10 millions de plants.

En 2006-2007, il manque environ 100 000 ha de travaux et 20 millions de plants.

5 Aménagement forestier

5.14 Sommaire des traitements sylvicoles réalisés (suite)

05.14.04

B) Forêts privées ¹

Types de traitements	Superficies (2002-2003)	Superficies (2003-2004)	Superficies (2004-2005) ²	Superficies (2005-2006) ²	Superficies (2006-2007) ²
	(ha)	(ha)	(ha)	(ha)	(ha)
Préparation de terrain					
1) Scarifiage	1 059	676	609	542p	312p
2) Déblaiement	2 983	3 595	3 188	3 663p	3 416p
3) Labour et hersage	288	220	164	193p	199p
4) Débroussaillage					
-mécanique	3 278	3 127	2 955	2 680p	2 543p
-chimique					
5) Élimination des tiges résiduelles	484	528	592	450p	456p
6) Autres traitements	1 018	877	665	656p	642p
Total	9 110	9 022	8 173	8 185p	7 568p
Reboisement					
1) Plantation	10 517	9 056	8 672	7 967p	7 961p
2) Regarni	1 269	1 368	1 193	1 109p	1 139p
3) Enrichissement	174	252	216	159p	197p
Total	11 959	10 675	10 082	9 235p	9 298p
(Mplants)	26	23	22	20r	20r
Traitements non commerciaux					
1) Dégagement de plantations					
-mécanique	9 414	9 535	11 413	11 114p	11 743p
-chimique					
2) Dégagement de la régénération naturelle					
-mécanique	482	554	325	256p	349p
-chimique					
3) Éclaircie précommerciale	5 587	5 011	6 013	5 745p	5 539p
4) Traitements phytosanitaires	623	536	467	568p	777p
5) Drainage	1 530	1 203	825	514p	442p
Total	17 635	16 839	19 043	18 197p	18 850p
Traitements commerciaux					
1) Coupe de jardinage	2 228	2 268	1 745	1 933p	2 114p
2) Coupe progressive d'ensemencement	450	427	531	620p	1 307p
3) Coupe par bandes ou par trouées	7	11	22	9p	24p
4) Éclaircie commerciale	4 713	4 656	4 636	5 620p	6 283p
5) Autres coupes	2 596	2 473	4 932	5 236p	4 599p
Total	9 994	9 835	11 866	13 418p	14 327p
Grand total	48 698	46 371	49 164	49 034p	50 043p

1. Des travaux de tout genre sont aussi réalisés annuellement par les propriétaires de boisés à titre personnel ou d'entreprise et ce à l'extérieur de ces programmes de subventions. Ces travaux ne font pas partie des données ici présentées.

2. Les données comprennent tous les programmes qui ont été gérés par les agences de mises en valeur des forêts privées (Exemple : PMVFP, entente spécifique, programme de création emploi, volet 2, projets fauniques, etc.)

Source : Les données des forêts privées sont tirées du programme régulier (PMVFP) auquel le programme rexforêt est ajouté pour les années financières 2002-2003 et 2003-2004

5 Aménagement forestier

5.15 Valeur des traitements sylvicoles admissibles en paiement des droits (2003-2004)

05.15.01

1. Préparation de terrain

Scarifiage

chaînes d'ancre	120 \$/ha
barils et chaînes	340 \$/ha
scarificateur à cônes hydrauliques (type Wadell)	270 \$/ha
scarificateur à disques hydrauliques (types TTS hydraulique et Donaren) ou râteau scarificateur (requin)	215 \$/ha
scarificateur à poquets (Bracke) et scarificateur à disques (type TTS)	155 \$/ha
scarificateur à poquets et monticules (Bracke monticule)	210 \$/ha
pelle en V et scarificateur à poquets (Bracke) ou à disques	425 \$/ha
taupe ou pioche forestières	465 \$/1 000 microsites

Scarifiage partiel par poquets

dans des trouées	715 \$/ha
dans des parquets	620 \$/ha
dans des coupes de régénération	545 \$/ha

Herses forestières (types Rome et Crabe)

1 hersage	245 \$/ha
2 hersages	435 \$/ha
herse 36 pouces	535 \$/ha
létourneau	375 \$/ha

Labourage et hersage

charrue (type Lazure) et herses forestières (types Rome et Crabe)	1 315 \$/ha
---	-------------

Déblaiement

tracteur sur chenilles avec pelle râteau	480 \$/ha
déblaiement d'hiver avec tracteur sur chenilles avec lame tranchante	490 \$/ha
abatteuse groupeuse	385 \$/ha
débusqueuse avec pelle râteau	405 \$/ha
pelle hydraulique	405 \$/ha
pelle en V, modèles C et H modifiés	205 \$/ha

Brûlage dirigé à plat

	420 \$/ha
--	-----------

2. Dégagement mécanique de la régénération ¹

zone de la forêt coniférienne ou boréale	730 \$/ha
zones de la forêt mixte et feuillue	820 \$/ha

3. Éclaircie précommerciale ¹

Production prioritaire de résineux, de peuplements mélangés à dominance résineux, de peupliers et peuplements mélangés à dominance de feuillus intolérants

valeur par hectare = $442,87 \times \ln(ti/ha) - 3423,42$

\ln : logarithme en base e

ti : nombre de tiges d'essences résineuses de plus de 1,2 mètre et

de tiges d'essences feuillues de plus de 1,8 mètre

ha : hectare

Production prioritaire de feuillus tolérants, de bouleau à papier, de peuplements mélangés

	875 \$/ha
--	-----------

à dominance de feuillus tolérants et productions prioritaires constituées d'associations de pins et de bouleaux

4. Éclaircie commerciale ²

résineux

valeur par hectare avec martelage des tiges à prélever = $242,66 / (DHP \text{ moyen récolté} \times 0,0414)^2$

valeur par hectare sans martelage des tiges à prélever = $242,66 / (DHP \text{ moyen récolté} \times 0,0414)^2 - 150$

mélangés à feuillus tolérants et intolérants ³	600 \$/ha
---	-----------

feuillus tolérants et intolérants ³	325 \$/ha
--	-----------

5. Drainage

milieu dénudé (sans abattage préalable)	1,65 \$/m ou m3
milieu boisé (sans abattage préalable)	1,85 \$/m ou m3
milieu boisé (avec abattage préalable)	2,10 \$/m ou m3

5 Aménagement forestier

5.15 Valeur des traitements sylvicoles admissibles en paiement des droits (2003-2004) (suite)

05.15.01

6. Fertilisation			
résineux			385 \$/ha
7. Regarnis de la régénération naturelle et plantation de pins rouges et de pins blancs ¹			
Avec préparation de terrain :			
racines nues	Plants de dimensions conventionnelles	245 \$/1 000 plants	
	Plants de fortes dimensions	390 \$/1 000 plants	
	Peupliers hybrides	600 \$/1 000 plançons	
	67-50	200 \$/1 000 plants	
	45-110 ou boutures	210 \$/1 000 plants	
récipients	25-200	295 \$/1 000 plants	
	45-340 et 25-350-A	340\$/1 000 plants	
Sans préparation de terrain :			
racines nues	Plants de dimensions conventionnelles	260 \$/1 000 plants	
	Plants de fortes dimensions	405 \$/1 000 plants	
récipients	67-50	215 \$/1 000 plants	
	45-110 ou boutures	225 \$/1 000 plants	
	25-200	310 \$/1 000 plants	
	45-340 et 25-350-A	355 \$/1 000 plants	
8. Coupe progressive d'ensemencement ^{2,3}			
- Résineux			550 \$/ha
- Mélangés avec feuillus tolérants et intolérants			325 \$/ha
- Feuillus tolérants et intolérants			325 \$/ha
9. Coupe par bandes avec protection de la régénération et des sols			225 \$/ha
10. Plantation ¹			
Avec préparation de terrain :			
racines nues	Plants de dimensions conventionnelles	225 \$/1 000 plants	
	Plants de fortes dimensions	365 \$/1 000 plants	
	Peupliers hybrides	575 \$/1 000 plançons	
	67-50	180 \$/1 000 plants	
	45-110 ou boutures	190 \$/1 000 plants	
récipients	25-200	275 \$/1 000 plants	
	45-340 et 25-350-A	315 \$/1 000 plants	
Sans préparation de terrain :			
racines nues	Plants de dimensions conventionnelles	240 \$/1 000 plants	
	Plants de fortes dimensions	380 \$/1 000 plants	
récipients	67-50	195 \$/1 000 plants	
	45-110 ou boutures	205 \$/1 000 plants	
	25-200	290 \$/1 000 plants	
	45-340 et 25-350-A	330 \$/1 000 plants	
11. Enrichissement et regarnis de feuillus et de pins ¹			540 \$/1 000 plants
12. Éclaircie commerciale d'étalement ²			325 \$/1 000 plants
13. Coupe d'amélioration ²			
- Thuyas			310 \$/ha

5 Aménagement forestier

5.15 Valeur des traitements sylvicoles admissibles en paiement des droits (2003-2004) (suite)

05.15.01

14. Coupe de jardinage ²	
- Feuillus tolérants	325 \$/ha
- Mélangés avec feuillus tolérants	325 \$/ha
- Thuyas	310 \$/ha
15. Coupe de jardinage avec trouées ²	325 \$/ha
16. Coupe de jardinage avec régénération par parquets ²	310 \$/ha
17. Coupe avec réserve de semenciers	20 \$/ha
18. Coupe de préjardinage ²	
- Feuillus tolérants	325 \$/ha
- Mélangés avec feuillus tolérants	325 \$/ha
19. Ensemencement de pin	
- Aérien	40 \$/ha
- Terrestre	145 \$/ha
- Mini-serres	320 \$/1 000 microsites ensemencés
20. Coupe de jardinage acérico-forestier ²	390 \$/ha
21. Coupe en mosaïques avec protection de la régénération et des sols ⁴	
- Zones inaccessibles	155 \$/ha
- Zones accessibles	55 \$/ha
22. Élagage phytosanitaire	430 \$/ha

1. La valeur admissible peut être majorée de 7,8 % lorsque les traitements sylvicoles sont réalisés à partir de campements forestiers dont les critères d'admissibilité sont définis dans les instructions relatives à l'application du présent règlement

2. La valeur admissible comprend des coûts de récolte, de construction de chemins forestiers de supervision ou de martelage des arbres

3. La valeur admissible peut être majorée de 60 \$/ha si le martelage des arbres est réalisé en tenant compte des tiges à conserver

4. Les zones inaccessibles sont les zones de tarification forestière apparaissant à l'annexe 1 du Règlement sur les redevances forestières

tel que modifié par le décret numéro 192-2002 du 27 février 2002, et portant les numéros suivants: 220, 227, 228, 229, 230, 231, 232, 233, 236, 237, 239, 837, 838, 839, 840, 841, 842, 913, 914, 915, 916, 917, 918, 919, 920, 922 et 923. Les zones accessibles sont toutes les autres zones de tarification forestière apparaissant à cette annexe qui ne portent pas les numéros précédemment indiqués

Note: L'expression « feuillus tolérants » comprend les pins blancs et les pins rouges.

5 Aménagement forestier

5.15 Valeur des traitements sylvicoles admissibles en paiement des droits (2004-2005)

05.15.02

1. Préparation de terrain ¹

Scarifiage

chaînes d'ancre	120 \$/ha
barils et chaînes	350 \$/ha
scarificateur à cônes hydrauliques (type Wadell)	275 \$/ha
scarificateur à disques hydrauliques (types TTS hydraulique et Donaren) ou râteau scarificateur (requin)	220 \$/ha
scarificateur à poquets (Bracke) et scarificateur à disques (type TTS)	160 \$/ha
scarificateur à poquets et monticules (Bracke monticule)	220 \$/ha
pelle en V et scarificateur à poquets (Bracke) ou à disques	435 \$/ha
taupe ou pioche forestières ²	465 \$/1 000 microsites

Scarifiage partiel par poquets

dans des trouées et des groupes d'arbres	735 \$/ha
dans des parquets	640 \$/ha
dans des coupes de régénération	560 \$/ha

Herses forestières (types Rome et Crabe)

1 hersage	250 \$/ha
2 hersages	445 \$/ha
herse 36 pouces	550 \$/ha
létourneau	390 \$/ha

Labourage et hersage

charrue (type Lazure) et herses forestières (types Rome et Crabe)	1 355 \$/ha
---	-------------

Déblaiement

tracteur sur chenilles avec pelle râteau	495 \$/ha
déblaiement d'hiver avec tracteur sur chenilles avec lame tranchante	505 \$/ha
abatteuse groupeuse	395 \$/ha
débusqueuse avec pelle râteau	415 \$/ha
pelle hydraulique	415 \$/ha
pelle en V, modèles C et H modifiés	210 \$/ha
Brûlage dirigé à plat	430 \$/ha

2. Dégagement mécanique de la régénération ²

zone boréale	750 \$/ha
zones tempérée nordique	840 \$/ha

3. Éclaircie précommerciale ²

Production prioritaire de résineux, de peuplements mélangés à dominance résineux, de peupliers et peuplements mélangés à dominance de feuillus intolérants

valeur par hectare = $454,03 \times \ln(ti/ha) - 3509,69$
 \ln : logarithme en base e
 ti : nombre de tiges d'essences résineuses de plus de 1,2 mètre et de tiges d'essences feuillues de plus de 1,8 mètre
 ha : hectare

Production prioritaire de feuillus tolérants, de bouleau à papier, de peuplements mélangés à dominance de feuillus tolérants et productions prioritaires constituées d'associations de pins et de bouleaux

895 \$/ha

4. Éclaircie commerciale ³

résineux et mélangés à dominance résineuse

valeur par hectare avec martelage des tiges à prélever = $255,28 / (DHP \text{ moyen récolté} \times 0,0414)^2$
valeur par hectare sans martelage des tiges à prélever = $255,28 / (DHP \text{ moyen récolté} \times 0,0414)^2 - 150$
mélangés à feuillus tolérants et intolérants ⁴
mélangés à feuillus tolérants production prioritaire de bouleau jaune et de résineux avec sapin
feuillus tolérants et intolérants ⁴

615 \$/ha
385 \$/ha
325 \$/ha

5. Drainage

milieu dénudé (sans abattage préalable)	1,70 \$/m ou m3
milieu boisé (sans abattage préalable)	1,90 \$/m ou m3
milieu boisé (avec abattage préalable)	2,15 \$/m ou m3

5 Aménagement forestier

5.15 Valeur des traitements sylvicoles admissibles en paiement des droits (2004-2005) (suite)

05.15.02

6. Fertilisation			
résineux			385 \$/ha
7. Regarnis de la régénération naturelle et plantation de pins rouges et de pins blancs ²			
Avec préparation de terrain :			
racines nues	Plants de dimensions conventionnelles	255 \$/1 000 plants	
	Plants de fortes dimensions	400 \$/1 000 plants	
	Peupliers hybrides	615 \$/1 000 plançons	
	67-50	205 \$/1 000 plants	
	45-110 ou boutures	215 \$/1 000 plants	
récipients	25-200	305 \$/1 000 plants	
	45-340 et 25-350-A	350\$/1 000 plants	
Sans préparation de terrain :			
racines nues	Plants de dimensions conventionnelles	270 \$/1 000 plants	
	Plants de fortes dimensions	415 \$/1 000 plants	
récipients	67-50	220 \$/1 000 plants	
	45-110 ou boutures	230 \$/1 000 plants	
	25-200	320 \$/1 000 plants	
	45-340 et 25-350-A	365 \$/1 000 plants	
8. Coupe progressive d'ensemencement ³			
- Résineux		565 \$/ha	
- Mélangés avec feuillus tolérants et intolérants ⁴		325 \$/ha	
- Feuillus tolérants et intolérants ⁴		325 \$/ha	
9. Coupe par bandes avec protection de la régénération et des sols ³			230 \$/ha
10. Plantation ²			
Avec préparation de terrain :			
racines nues	Plants de dimensions conventionnelles	230 \$/1 000 plants	
	Plants de fortes dimensions	375 \$/1 000 plants	
	Peupliers hybrides	590 \$/1 000 plançons	
	67-50	185 \$/1 000 plants	
	45-110 ou boutures	195 \$/1 000 plants	
récipients	25-200	280 \$/1 000 plants	
	45-340 et 25-350-A	325 \$/1 000 plants	
Sans préparation de terrain :			
racines nues	Plants de dimensions conventionnelles	245 \$/1 000 plants	
	Plants de fortes dimensions	390 \$/1 000 plants	
récipients	67-50	200 \$/1 000 plants	
	45-110 ou boutures	210 \$/1 000 plants	
	25-200	295 \$/1 000 plants	
	45-340 et 25-350-A	340 \$/1 000 plants	
11. Enrichissement et regarnis de feuillus et de pins ²			555 \$/1 000 plants
12. Éclaircie commerciale d'étalement ³			325 \$/1 000 plants
13. Éclaircie sélective individuelle ³			
- Feuillus tolérants		385 \$/1 000 plants	
14. Coupe d'amélioration ³			
- Thuyas		310 \$/ha	

5 Aménagement forestier

5.15 Valeur des traitements sylvicoles admissibles en paiement des droits (2004-2005) (suite)

05.15.02

15. Coupe de jardinage ³	
- Feuillus tolérants	325 \$/ha
- Mélangés avec feuillus tolérants	325 \$/ha
- Thuyas	310 \$/ha
16. Coupe de jardinage avec assainissement ³	
- Feuillus tolérants	325 \$/ha
- Mélangés avec feuillus tolérants	325 \$/ha
17. Coupe de jardinage avec trouées ³	325 \$/ha
18. Coupe de jardinage avec trouées et assainissement ³	
- Feuillus tolérants	325 \$/ha
- Mélangés avec feuillus tolérants	325 \$/ha
- Mélangés avec feuillus tolérants et pins	325 \$/ha
19. Coupe de jardinage par pied d'arbre et par groupe d'arbres ³	
- Feuillus tolérants	325 \$/ha
- Mélangés avec feuillus tolérants	325 \$/ha
20. Coupe de jardinage par pied d'arbre et par groupe d'arbres avec assainissement ³	
- Feuillus tolérants	325 \$/ha
- Mélangés avec feuillus tolérants	325 \$/ha
21. Coupe de jardinage avec régénération par parquets ³	305 \$/ha
22. Coupe avec réserve de semenciers	20 \$/ha
23. Coupe de préjardinage ³	
- Feuillus tolérants	325 \$/ha
- Mélangés avec feuillus tolérants	325 \$/ha
24. Coupe de préjardinage avec assainissement ³	
- Feuillus tolérants	325 \$/ha
- Mélangés avec feuillus tolérants	325 \$/ha
25. Ensemencement de pin	
- Aérien	40 \$/ha
- Terrestre	145 \$/ha
- Mini-serres	330 \$/1 000 microsites ensemencés
26. Coupe de jardinage acérico-forestier ³	390 \$/ha
27. Coupe en mosaïques avec protection de la régénération et des sols ⁵	
- Zones inaccessibles	155 \$/ha
- Zones accessibles	60 \$/ha
28. Élagage phytosanitaire	440 \$/ha

1. La valeur admissible peut être majorée de 2,6 % lorsque les traitements sylvicoles sont réalisés à partir de campements forestiers dont les critères d'admissibilité sont définis dans les instructions relatives à l'application du présent règlement

2. La valeur admissible peut être majorée de 7,8 % lorsque les traitements sylvicoles sont réalisés à partir de campements forestiers dont les critères d'admissibilité sont définis dans les instructions relatives à l'application du présent règlement

3. La valeur admissible comprend des coûts de récolte, de construction de chemins forestiers de supervision ou de martelage des arbres

4. La valeur admissible peut être majorée de 60 \$/ha si le martelage des arbres est réalisé en tenant compte des tiges à conserver

5. Les zones inaccessibles sont les zones de tarification forestière apparaissant à l'annexe 1 du Règlement sur les redevances forestières

tel que modifié par le décret numéro 192-2002 du 27 février 2002, et portant les numéros suivants: 220, 227, 228, 229, 230, 231, 232, 233, 236, 237, 239, 837, 838, 839, 840, 841, 842, 913, 914, 915, 916, 917, 918, 919, 920, 922 et 923. Les zones accessibles sont toutes les autres zones de tarification forestière apparaissant à cette annexe qui ne portent pas les numéros précédemment indiqués

Note: L'expression « feuillus tolérants » comprend les pins blancs et les pins rouges.

5 Aménagement forestier

5.15 Valeur des traitements sylvicoles admissibles à titre de paiement des droits (2005-2006)

05.15.03

1. Préparation de terrain ¹

Scarifiage

chaînes d'ancre	125 \$/ha
barils et chaînes	355 \$/ha
scarificateurs à cônes hydrauliques (type Wadell)	280 \$/ha
scarificateurs à disques hydrauliques (types TTS hydrauliques, Donaren) ou râteau scarificateur (requin)	225 \$/ha
scarificateur à poquets (Bracke) ou scarificateur à disques (type TTS)	160 \$/ha
scarificateur à poquets et monticules (Bracke monticule)	220 \$/ha
pelle en V et scarificateur à poquets (Bracke) ou scarificateur à disques	445 \$/ha
taupe ou pioche forestière ²	465 \$/1 000 microsites

Scarifiage partiel par poquets

dans des trouées et des groupes d'arbres	750 \$/ha
dans des parquets	650 \$/ha
dans des coupes de régénération	570 \$/ha

Herses forestières (types Rome et Crabe)

1 hersage	255 \$/ha
2 hersages	455 \$/ha
herse 36 pouces	560 \$/ha
létourneau	395 \$/ha

Labourage et hersage

charrue (type Lazure) et herses forestières (types Rome et Crabe)	1 375 \$/ha
---	-------------

Déblaiement

tracteur sur chenilles avec pelle râteau	500 \$/ha
déblaiement d'hiver avec tracteur sur chenilles avec lame tranchante	510 \$/ha
abatteuse groupeuse	400 \$/ha
débusqueuse avec pelle râteau	425 \$/ha
pelle hydraulique	425 \$/ha
pelle en V modèle C et H modifiée	215 \$/ha
Brûlage dirigé à plat	430 \$/ha

2. Dégagement mécanique de la régénération ²

zone boréale	760 \$/ha
zone tempérée nordique	855 \$/ha

3. Éclaircie précommerciale ²

Production prioritaire de résineux, de peuplements mélangés à dominance résineux, de peupliers et de peuplements mélangés à dominance de feuillus intolérants

valeur par hectare = $462,72 \times \ln(ti/ha) - 3\,576,86$

ln : logarithme en base e

ti : nombre de tiges d'essences résineuses de plus de 1,2 mètre et

de tiges d'essences feuillues de plus de 1,8 mètre

ha : hectare

Production prioritaire de feuillus tolérants, de bouleau à papier, de peuplements mélangés à dominance de feuillus tolérants et productions prioritaires constituées d'associations de pins et de bouleaux

915 \$/ha

4. Éclaircie commerciale ³

résineux et mélangés à dominance résineuse

valeur par hectare avec martelage des tiges à prélever = $260,16 / (DHP \text{ moyen récolté} \times 0,0414)^2$

valeur par hectare sans martelage des tiges à prélever = $260,16 / (DHP \text{ moyen récolté} \times 0,0414)^2 - 150$

mélangés à feuillus tolérants et intolérants ^{4, 5} 615 \$/ha

mélangés à feuillus tolérants production prioritaire de bouleau jaune et de résineux avec sapin ⁵ 385 \$/ha

feuillus tolérants et intolérants ^{4, 5} 325 \$/ha

5. Drainage

milieu dénudé (sans abattage préalable)	1,75 \$/m ou m3
milieu boisé (sans abattage préalable)	1,95 \$/m ou m3
milieu boisé (avec abattage préalable)	2,15 \$/m ou m3

5 Aménagement forestier

5.15 Valeur des traitements sylvicoles admissibles en paiement des droits (2005-2006) (suite)

05.15.03

6. Fertilisation		
résineux		400 \$/ha
7. Regarnis de la régénération naturelle et plantation de pins rouges et de pins blancs ²		
Avec préparation de terrain		
racines nues	Plants de dimensions conventionnelles	255 \$/1 000 plants
	Plants de fortes dimensions	405 \$/1 000 plants
	Peupliers hybrides	625 \$/1 000 plançons
	67-50	210 \$/1 000 plants
	45-110 ou boutures	220 \$/1 000 plants
	25-200	310 \$/1 000 plants
	45-340 et 25-350-A	355 \$/1 000 plants
récipients	Mini-récipients 126-25	200 \$/1 000 plants
Sans préparation de terrain		
racines nues	Plants de dimensions conventionnelles	275 \$/1 000 plants
	Plants de fortes dimensions	420 \$/1 000 plants
récipients	67-50	225 \$/1 000 plants
	45-110 ou boutures	235 \$/1 000 plants
	25-200	325 \$/1 000 plants
	45-340 et 25-350-A	370 \$/1 000 plants
	Mini-récipients 126-25	215 \$/1 000 plants
8. Coupe progressive d'ensemencement ³		
- Résineux		575 \$/ha
- Mélangés avec feuillus tolérants et intolérants ⁴		325 \$/ha
- Feuillus tolérants et intolérants ⁴		325 \$/ha
9. Coupe par bandes avec protection de la régénération et des sols ³		
10. Plantation ²		
Avec préparation de terrain		
racines nues	Plants de dimensions conventionnelles	235 \$/1 000 plants
	Plants de fortes dimensions	380 \$/1 000 plants
	Peupliers hybrides	600 \$/1 000 plançons
	67-50	190 \$/1 000 plants
	45-110 ou boutures	195 \$/1 000 plants
	25-200	285 \$/1 000 plants
	45-340 et 25-350-A	330 \$/1 000 plants
récipients	Mini-récipients 126-25	180 \$/1 000 plants
Sans préparation de terrain		
racines nues	Plants de dimensions conventionnelles	250 \$/1 000 plants
	Plants de fortes dimensions	395 \$/1 000 plants
récipients	67-50	205 \$/1 000 plants
	45-110 ou boutures	215 \$/1 000 plants
	25-200	305 \$/1 000 plants
	45-340 et 25-350-A	350 \$/1 000 plants
	Mini-récipients 126-25	195 \$/1 000 plants
11. Enrichissement et regarnis de feuillus et de pins ²		
12. Éclaircie commerciale d'étalement ^{3,5}		
13. Éclaircie sélective individuelle ^{3,5}		
- Feuillus tolérants		385 \$/1 000 plants
14. Coupe d'amélioration ^{3,5}		
- Résineux (thuyas)		310 \$/ha

5 Aménagement forestier

5.15 Valeur des traitements sylvicoles admissibles en paiement des droits (2005-2006) (suite)

05.15.03

15. Coupe de jardinage ^{3, 5}	
- Feuillus tolérants	325 \$/ha
- Mélangés avec feuillus tolérants	325 \$/ha
- Résineux (thuyas)	310 \$/ha
16. Coupe de jardinage avec assainissement ^{3, 5}	
- Feuillus tolérants	325 \$/ha
- Mélangés avec feuillus tolérants	325 \$/ha
17. Coupe de jardinage avec trouées ^{3, 5}	325 \$/ha
18. Coupe de jardinage avec trouées et assainissement ^{3, 5}	
- Feuillus tolérants	325 \$/ha
- Mélangés avec feuillus tolérants	325 \$/ha
- Mélangés avec feuillus tolérants et pins	325 \$/ha
19. Coupe de jardinage par pied d'arbre et par groupe d'arbres ^{3, 5}	
- Feuillus tolérants	325 \$/ha
- Mélangés avec feuillus tolérants	325 \$/ha
20. Coupe de jardinage par pied d'arbre et par groupe d'arbres avec assainissement ^{3, 5}	
- Feuillus tolérants	325 \$/ha
- Mélangés avec feuillus tolérants	325 \$/ha
21. Coupe de jardinage avec régénération par parquets ^{3, 5}	305 \$/ha
22. Coupe avec réserve de semenciers	20 \$/ha
23. Coupe de préjardinage ^{3, 5}	
- Feuillus tolérants	325 \$/ha
- Mélangés avec feuillus tolérants	325 \$/ha
24. Coupe de préjardinage avec assainissement ^{3, 5}	
- Feuillus tolérants	325 \$/ha
- Mélangés avec feuillus tolérants	325 \$/ha
25. Ensemencement de pin	
- Aérien	40 \$/ha
- Terrestre	150 \$/ha
- Mini-serres	335 \$/1 000 microsites ensemencés
26. Coupe de jardinage acérico-forestier ^{3, 5}	390 \$/ha
28. Élagage phytosanitaire	440 \$/ha

1. La valeur admissible peut être majorée de 2,6 % lorsque les traitements sylvicoles sont réalisés à partir de campements forestiers

dont les critères d'admissibilité sont définis dans les instructions relatives à l'application du présent arrêté

2. La valeur admissible peut être majorée de 7,8 % lorsque les traitements sylvicoles sont réalisés à partir de campements forestiers

dont les critères d'admissibilité sont définis dans les instructions relatives à l'application du présent arrêté

3. La valeur admissible comprend des coûts de récolte, de construction de chemins forestiers, de supervision ou de martelage des arbres

4. La valeur admissible peut être majorée de 60 \$/ha si le martelage des arbres est réalisé en tenant compte des tiges à conserver

5. La valeur admissible est majorée de 30 \$/ha lorsque des sentiers d'abattage et de débardage ont fait l'objet d'un rubannage

Note : L'expression « feuillus tolérants » comprend les pins blancs et les pins rouges.

5 Aménagement forestier

5.15 Valeur des traitements sylvicoles admissibles à titre de paiement des droits (2006-2007)

05.15.04

	Exécution	Planification et suivi
1. Préparation de terrain ¹		
Scarifiage		
chaînes d'ancre	130 \$/ha	25 \$/ha
barils et chaînes	370 \$/ha	25 \$/ha
scarificateurs à cônes hydrauliques (type Wadell)	295 \$/ha	25 \$/ha
scarificateurs à disques hydrauliques (types TTS hydrauliques, Donaren) ou râteau scarificateur (requin)	235 \$/ha	25 \$/ha
scarificateur à poquets (Bracke) ou scarificateur à disques (type TTS)	170 \$/ha	25 \$/ha
scarificateur à poquets et monticules (Bracke monticule)	235 \$/ha	25 \$/ha
pelle en V et scarificateur à poquets (Bracke) ou scarificateur à disques	465 \$/ha	25 \$/ha
taupe ou pioche forestière ²	490 \$/1 000 microsites	11 \$/1 000 microsites
Scarifiage partiel par poquets		
dans des trouées et des groupes d'arbres	785 \$/ha	25 \$/ha
dans des parquets	680 \$/ha	25 \$/ha
dans des coupes de régénération	600 \$/ha	25 \$/ha
Herses forestières (types Rome et Crabe)		
1 hersage	265 \$/ha	25 \$/ha
2 hersages	480 \$/ha	25 \$/ha
herse 36 pouces	585 \$/ha	25 \$/ha
létourneau	415 \$/ha	25 \$/ha
Labourage et hersage		
charrue (type Lazure) et herses forestières (types Rome et Crabe)	1 445 \$/ha	25 \$/ha
Déblaiement		
tracteur sur chenilles avec pelle râteau	525 \$/ha	25 \$/ha
déblaiement d'hiver avec tracteur sur chenilles avec lame tranchante	535 \$/ha	25 \$/ha
abatteuse groupeuse	420 \$/ha	25 \$/ha
débusqueuse avec pelle râteau	445 \$/ha	25 \$/ha
pelle hydraulique	445 \$/ha	25 \$/ha
pelle en V modèle C et H modifiée	225 \$/ha	25 \$/ha
Brûlage dirigé à plat	445 \$/ha	25 \$/ha
2. Dégagement mécanique de la régénération ²		
zone boréale	780 \$/ha	75 \$/ha
zone tempérée nordique	875 \$/ha	75 \$/ha
3. Éclaircie précommerciale ²		
Production prioritaire de résineux, de peuplements mélangés à dominance résineux, de peupliers et de peuplements mélangés à dominance de feuillus intolérants		
valeur par hectare = $472,68 \times \ln(ti/ha) - 3\,653,85$		65 \$/ha
\ln : logarithme en base e		
ti : nombre de tiges d'essences résineuses de plus de 1,2 mètre et de tiges d'essences feuillues de plus de 1,8 mètre		
ha : hectare		
Production prioritaire de feuillus tolérants, de bouleau à papier, de peuplements mélangés à dominance de feuillus tolérants et productions prioritaires constituées d'associations de pins et de bouleaux	935 \$/ha	65 \$/ha
4. Éclaircie commerciale ³		
résineux et mélangés à dominance résineuse		70 \$/ha
EXÉCUTION		
valeur par hectare avec martelage des tiges à prélever = $265,77 / (DHP \text{ moyen récolté} \times 0,0414) ^2$		
valeur par hectare sans martelage des tiges à prélever = $265,77 / (DHP \text{ moyen récolté} \times 0,0414) ^2 - 153,43$		
mélangés à feuillus tolérants et intolérants ^{4,5}	660 \$/ha	70 \$/ha
mélangés à feuillus tolérants production prioritaire de bouleau jaune et de résineux avec sapin ⁵	660 \$/ha	70 \$/ha
feuillus tolérants et intolérants ^{4,5}	660 \$/ha	70 \$/ha
pin blanc et pin rouge	660 \$/ha	70 \$/ha
5. Drainage		
milieu dénudé (sans abattage préalable)	1,80 \$/m ou m3	0,08 \$/m ou m3
milieu boisé (sans abattage préalable)	2,00 \$/m ou m3	0,08 \$/m ou m3
milieu boisé (avec abattage préalable)	2,30 \$/m ou m3	0,08 \$/m ou m3

5 Aménagement forestier

5.15 Valeur des traitements sylvicoles admissibles en paiement des droits (2006-2007) (suite)

05.15.04

6. Fertilisation			
résineux		410 \$/ha	25 \$/ha
7. Regarnis de la régénération naturelle et plantation de pins rouges et de pins blancs ²			
Avec préparation de terrain			
racines nues	Plants de dimensions conventionnelles	285 \$/1 000 plants	30 \$/1 000 plants
	Plants de fortes dimensions	435 \$/1 000 plants	30 \$/1 000 plants
	Peupliers hybrides	660 \$/1 000 plançons	30 \$/1 000 plants
	67-50	235 \$/1 000 plants	30 \$/1 000 plants
	45-110 ou boutures	265 \$/1 000 plants	30 \$/1 000 plants
	25-200	340 \$/1 000 plants	30 \$/1 000 plants
	45-340 et 25-350-A	385 \$/1 000 plants	30 \$/1 000 plants
récipients	Mini-récipients 126-25	205 \$/1 000 plants	30 \$/1 000 plants
Sans préparation de terrain			
racines nues	Plants de dimensions conventionnelles	300 \$/1 000 plants	30 \$/1 000 plants
	Plants de fortes dimensions	455 \$/1 000 plants	30 \$/1 000 plants
récipients	67-50	250 \$/1 000 plants	30 \$/1 000 plants
	45-110 ou boutures	280 \$/1 000 plants	30 \$/1 000 plants
	25-200	355 \$/1 000 plants	30 \$/1 000 plants
	45-340 et 25-350-A	400 \$/1 000 plants	30 \$/1 000 plants
	Mini-récipients 126-25	220 \$/1 000 plants	30 \$/1 000 plants
8. Coupe progressive d'ensemencement ³			
- Résineux		590 \$/ha	70 \$/ha
- Mélangés avec feuillus tolérants et intolérants ⁴		345 \$/ha	70 \$/ha
- Feuillus tolérants et intolérants ⁴		345 \$/ha	70 \$/ha
9. Coupe par bandes avec protection de la régénération et des sols ³			
		240 \$/ha	70 \$/ha
10. Plantation ²			
Avec préparation de terrain			
racines nues	Plants de dimensions conventionnelles	240 \$/1 000 plants	20 \$/1 000 plants
	Plants de fortes dimensions	390 \$/1 000 plants	20 \$/1 000 plants
	Peupliers hybrides	615 \$/1 000 plançons	20 \$/1 000 plants
	67-50	195 \$/1 000 plants	20 \$/1 000 plants
	45-110 ou boutures	220 \$/1 000 plants	20 \$/1 000 plants
	25-200	295 \$/1 000 plants	20 \$/1 000 plants
	45-340 et 25-350-A	340 \$/1 000 plants	20 \$/1 000 plants
récipients	Mini-récipients 126-25	185 \$/1 000 plants	20 \$/1 000 plants
Sans préparation de terrain			
racines nues	Plants de dimensions conventionnelles	260 \$/1 000 plants	20 \$/1 000 plants
	Plants de fortes dimensions	405 \$/1 000 plants	20 \$/1 000 plants
récipients	67-50	210 \$/1 000 plants	20 \$/1 000 plants
	45-110 ou boutures	240 \$/1 000 plants	20 \$/1 000 plants
	25-200	310 \$/1 000 plants	20 \$/1 000 plants
	45-340 et 25-350-A	355 \$/1 000 plants	20 \$/1 000 plants
	Mini-récipients 126-25	200 \$/1 000 plants	20 \$/1 000 plants
11. Enrichissement et regarnis de feuillus et de pins ²			
		580 \$/1 000 plants	30 \$/1 000 plants
12. Éclaircie commerciale d'étalement ^{3,5}			
		660 \$/1 000 plants	70 \$/1 000 plants
13. Éclaircie sélective individuelle ^{3,5}			
- Feuillus tolérants		660 \$/1 000 plants	70 \$/1 000 plants
14. Coupe d'amélioration ^{3,5}			
- Résineux (thuyas)		660 \$/ha	70 \$/1 000 plants

5 Aménagement forestier

5.15 Valeur des traitements sylvicoles admissibles en paiement des droits (2006-2007) (suite)

05.15.04

15. Coupe de jardinage ^{3,5}		
- Feuillus tolérants	660 \$/ha	660 \$/ha
- Mélangés avec feuillus tolérants	660 \$/ha	70 \$/ha
- Résineux (thuyas)	660 \$/ha	70 \$/ha
16. Coupe de jardinage avec assainissement ^{3,5}		
- Feuillus tolérants	660 \$/ha	70 \$/ha
- Mélangés avec feuillus tolérants	660 \$/ha	70 \$/ha
17. Coupe de jardinage avec trouées ^{3,5}		
	660 \$/ha	70 \$/ha
18. Coupe de jardinage avec trouées et assainissement ^{3,5}		
- Feuillus tolérants	660 \$/ha	70 \$/ha
- Mélangés avec feuillus tolérants	660 \$/ha	70 \$/ha
- Mélangés avec feuillus tolérants et pins	660 \$/ha	70 \$/ha
19. Coupe de jardinage par pied d'arbre et par groupe d'arbres ^{3,5}		
- Feuillus tolérants	660 \$/ha	70 \$/ha
- Mélangés avec feuillus tolérants	660 \$/ha	70 \$/ha
20. Coupe de jardinage par pied d'arbre et par groupe d'arbres avec assainissement ^{3,5,7}		
- Feuillus tolérants	660 \$/ha	70 \$/ha
- Mélangés avec feuillus tolérants	660 \$/ha	70 \$/ha
21. Coupe de jardinage avec régénération par parquets ^{3,5}		
	620 \$/ha	70 \$/ha
22. Coupe avec réserve de semenciers		
	20 \$/ha	70 \$/ha
23. Coupe de préjardinage ^{3,5}		
- Feuillus tolérants	660 \$/ha	70 \$/ha
- Mélangés avec feuillus tolérants	660 \$/ha	70 \$/ha
24. Coupe de préjardinage avec assainissement ^{3,5}		
- Feuillus tolérants	660 \$/ha	70 \$/ha
- Mélangés avec feuillus tolérants	660 \$/ha	70 \$/ha
25. Ensemencement de pin		
- Aérien	40 \$/ha	20 \$/ha
- Terrestre	155 \$/ha	20 \$/ha
- Mini-serres	345 \$/1 000 microsites ensemencés	20 \$/1 000 microsites ensemencés
26. Coupe de jardinage acérico-forestier ^{3,5}		
	660 \$/ha	70 \$/ha
28. Élagage phytosanitaire		
	450 \$/ha	75 \$/ha

* Pour connaître le pourcentage d'admissibilité en paiement des redevances de la valeur d'un traitement sylvicole, se référer aux articles 11 et suivants du Règlement sur les redevances forestières (D. 372-87, 87-03-18). Les valeurs des traitements admissibles s'appliquent autant à des travaux faits en régie qu'à des travaux accordés à contrat.

1. La valeur d'exécution du traitement peut être majorée de 2,6 % lorsque le traitement sylvicole est réalisé à partir de campements forestiers dont les critères d'admissibilité sont définis dans les instructions relatives à l'application du présent arrêté.
2. La valeur d'exécution du traitement peut être majorée de 7,8 % lorsque les traitements sylvicoles sont réalisés à partir de campements forestiers dont les critères d'admissibilité sont définis dans les instructions relatives à l'application du présent arrêté.
3. La valeur d'exécution du traitement comprend des coûts de récolte, de construction de chemins forestiers, de supervision ou de martelage des arbres
4. La valeur d'exécution du traitement peut être majorée de 60 \$/ha si le martelage des arbres est réalisé en tenant compte des tiges à conserver
5. La valeur d'exécution du traitement est majorée de 30 \$/ha lorsque des sentiers d'abattage et de débardage ont fait l'objet d'un rubannage
6. Excluant les regarnis avec les pins blancs et pins rouges ainsi que les feuillus tolérants.
7. La valeur d'exécution peut être majorée de 200 \$/ha si le nombre de poquets conformes prévus aux instructions relatives a été créé lors des opérations de récolte

Note : L'expression « feuillus tolérants » comprend les pins blancs et les pins rouges.

5 Aménagement forestier

5.16 Dossiers d'infraction et amendes imposées (\$)

Nombre de dossiers d'infraction, selon les années

05.16.01

	1997	1998	1999	2000	2001	2002	2003	2004p	2005p	2006p	Total
Nombre de dossiers	955	914	920	1 008	1 676	524	684	694	1 010	774	9 159
Refus	93	43	11	49	74	13	13	26	24	2	348
Retrait	248	428	372	294	675	164	85	51	49	1	2 367
Acquittement	11	8	46	9	6	11	6	3	1		101
Condamnation	603	435	491	502	904	298	283	266	218	48	4 048
Amende (\$)	499 582	492 011	783 449	989 242	862 174	552 222	478 047	400 886	183 195	16 910	5 257 718
Cause pendante				154	17	38	297	348	718	723	2 295

Note : Cet historique des infractions doit être utilisé tel quel, car toute interpolation pourrait s'avérer fausse

Nombre de dossiers

05.16.02

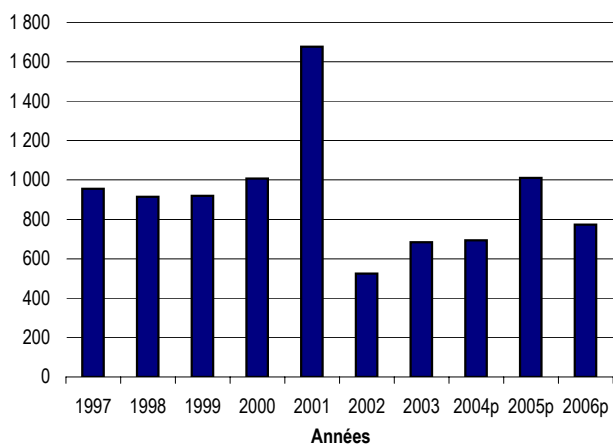

Amendes imposées

(\$CA)

05.16.03

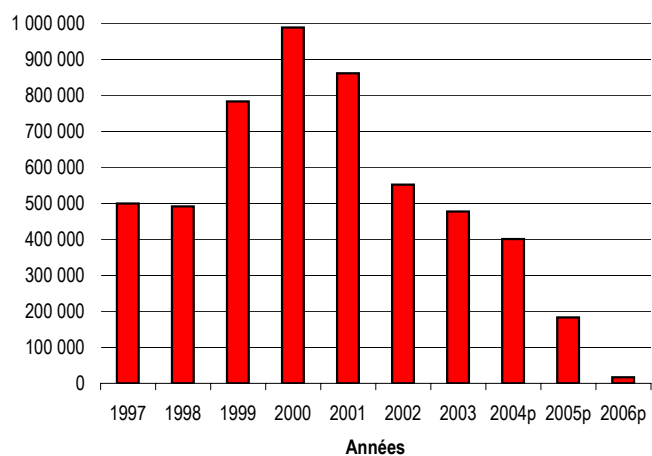

6 Utilisation des forêts à des fins éducatives et récréatives et pour des activités connexes, de recherche et d'expérimentation

6.0 Points saillants

Forêts d'enseignement et de recherche (FER) en juin 2007

06.00.01

Forêts d'enseignement et de recherche (n)	16
Superficie ('000 ha)	38,7

Note : La Station forestière de Duchesnay est dorénavant sous la responsabilité de la SÉPAQ.

Forêts d'expérimentation (FE) en juin 2007

Permanentes (n)	197
Temporaires (n)	410
Total (n)	607
Superficie ('000 ha)	24

Principales activités liées à la faune en 2000

	Participants (n)	Dépenses (M\$)	Emplois (n)	Valeur ajoutée (M\$)
Pêche ¹	813 600	1 047,8	9 754	457,9
Chasse ¹	408 000	308,4	3 322	157,3
Activités de plein air	2 350 600	1 269,5	15 656	700,7
Déplacements d'intérêt faunique ¹	1 211 800	303,4	3 379	162,6

1. Les dépenses, les emplois et la valeur ajoutée des non-résidents ne sont pas inclus car ils ne sont pas disponibles.

6 Utilisation des forêts à des fins éducatives, récréatives et pour des activités connexes, de recherche et d'expérimentation

6.1 Forêts d'enseignement et de recherche (FER) et forêts d'expérimentation (FE)

Forêts d'enseignement et de recherche (FER) ¹

06.01.01



1. Mise à jour du 11 juin 2007.

6 Utilisation des forêts à des fins éducatives et récréatives et pour des activités connexes, de recherche et d'expérimentation

6.1 Forêts d'enseignement et de recherche (FER) et forêts d'expérimentation (FE) (suite)

Forêts d'enseignement et de recherche (FER), selon les régions administratives ¹

06.01.02

Région administrative	Forêt(s) d'enseignement et de recherche	Gestionnaire(s)	Emplacement(s)	Superficie(s) (ha)	Création(s) (j-m-an)	Arrêté(s) ministériel(s)	Modification(s) (j-m-an)
01 Bas-Saint-Laurent	Vallée-de-la-Matapédia	Commission scolaire des Monts-et-Marées	Canton de La Vérendrye	1 088	12-10-1989	001191	
	Macpès	Cégep de Rimouski	Cantons de Duquesne et de Macpès	2 576	08-11-1989	001309	
	Témiscouata	Commission scolaire du Fleuve-et-des-Lacs	Seigneurie de Madawaska	836	31-01-1991	000021	
02 Saguenay—Lac-Saint-Jean	Chute-à-Michel	Cégep de Saint-Félicien	Canton de De Meules	112	04-05-1993	000024	
	Jean-Dolbeau	CS du Pays-des-Bleuets	Canton de Parent	526	06-04-1993	000580	
	Simoncouche	Université du Québec à Chicoutimi	Cantons de Lartigue et de Laterrière	2 831	06-12-1990	001268	05-06-1998
						000388	
03 Capitale-Nationale	Montmorency	Université Laval	Parc provincial des Laurentides	6 665	17-09-1987	000994	
04 Mauricie	Malhiot	Commission scolaire de l'Énergie	Canton de Malhiot	1 686	28-05-1991	000238	
07 Outaouais	Sicotte	Commission scolaire Pierre-Neveu	Canton de Sicotte	1 281	30-08-1990	000566	
08 Abitibi-Témiscamingue	Harricana	Commission scolaire Harricana	Canton de Castagnier	3 020	11-03-1992	000885	
	Kinojévis	Cégep de l'Abitibi-Témiscamingue	Cantons Joannès et Rouyn	406	28-05-1993	000027	16-05-1995
	Lac-Duparquet	Université du Québec en Abitibi-Témiscamingue et Université du Québec à Montréal	Canton Hébécourt	8 000	19-04-1995	AM 2002-038 000299	04-12-2002
09 Côte-Nord	Chutes-du-Faux-Canal	Commission scolaire de l'Estuaire	Canton de Laval	2 808	27-03-1991	001740	
						000342	13-11-1996
						000352	11-02-1997
						000417	23-09-1999
	Comeau	Cégep de Baie-Comeau	Cantons d'Eudes et de Manicouagan	3 190	03-12-1991	00698	
11 Gaspésie—Îles-de-la-Madeleine	Gaspésie et des îles	Cégep de la Gaspésie et des îles	Canton Baie-de-Gaspé-Sud	180	30-05-1994	000267	
15 Laurentides	Mousseau	Région administrative de Montréal	Canton de Mousseau	3 465	03-08-1990	00567	

1. Mise à jour du 11 juin 2007.

6 Utilisation des forêts à des fins éducatives et récréatives et pour des activités connexes, de recherche et d'expérimentation

6.1 Forêts d'enseignement et de recherche (FER) et forêts d'expérimentation (FE) (suite)

Forêts d'expérimentation (FE), selon les régions administratives ¹

06.01.03

Région administrative	Nombre de forêts d'expérimentation		Total	Superficie (ha)
	permanentes	temporaires		
01 Bas-Saint-Laurent	19	40	59	3 099
02 Saguenay—Lac-Saint-Jean	23	49	72	1 516
03 Capitale-Nationale	11	73	84	3 865
04 Mauricie	11	23	34	2 668
05 Estrie	6	1	7	541
07 Outaouais	16	34	50	4 545
08 Abitibi-Témiscamingue	34	48	82	2 201
09 Côte-Nord	10	61	71	1 073
10 Nord-du-Québec	15	33	48	868
11 Gaspésie—Îles-de-la-Madeleine	23	11	34	1 221
12 Chaudière-Appalaches	6	8	14	694
14 Lanaudière	9	8	17	272
15 Laurentides	10	21	31	971
16 Montérégie	2	-	2	227
17 Centre-du-Québec	2	-	2	173
Total	197	410	607	23 935

1. Mise à jour du 11 juin 2007.

6 Utilisation des forêts à des fins éducatives et récréatives et pour des activités connexes, de recherche et d'expérimentation

6.2 Principales activités liées au milieu forestier et activités connexes

Les retombées économiques en 2000

06.02.01

Les résidents québécois

	Activités de plein air	Déplacements d'intérêt faunique	Activités à proximité du domicile	Pêche	Chasse	Total ¹
Participation						
-Nombre de participants	2 350 600	1 211 800	1 748 600	813 600	408 000	
-Nombre de jours	36 434 000	17 450 300	217 700 000	11 424 600	5 916 000	288 924 900
-Nombre de jours par participant	15,5	14,4	124,5	14,0	14,5	
-Taux de participation (%)	38,6	19,9	28,9	13,4	6,7	
Dépenses ('000 \$)						
-Dépenses courantes	892 428	155 042	..	417 299	121 500	1 586 269
-Dépenses de capital	377 029	148 367	..	630 495	186 876	1 342 767
-Dépenses annuelles totales	1 269 457	303 409	..	1 047 794	308 376	2 929 036
Retombées économiques en 2000						
-Emplois (personnes-années)	15 656	3 379	..	9 754	3 322	32 111
-Revenus (salaires et gages) ('000 \$)	396 071	88 595	..	245 846	87 270	817 782
-Valeur ajoutée au coût des facteurs (' 000 \$)	700 740	162 627	..	457 934	157 272	1 478 573
-Revenus fiscaux et parafiscaux ('000 \$)						
québécois	225 963	46 725	..	135 480	45 948	454 116
fédéraux	180 263	36 084	..	104 759	37 005	358 111
totaux	406 226	82 809	..	240 239	82 953	812 227

Les non-résidents

	Activités de plein air	Déplacements d'intérêt faunique ²	Pêche	Chasse
Participation				
-Nombre de participants	319 009 ³	26 256 ³	46 579	20 794 ⁴
-Nombre de jours	461 151	..
-Nombre de jours par participant	9,9	..
-Taux de participation (%)
Dépenses ('000 \$)				
-Dépenses courantes	51 800	..
-Dépenses de capital	11 515	..
-Dépenses annuelles totales	63 315	..
Retombées économiques en 2000				
-Emplois (personnes-années)	630	..
-Revenus (salaires et gages) ('000 \$)	16 467	..
-Valeur ajoutée au coût des facteurs (' 000 \$)	32 361	..
-Revenus fiscaux et parafiscaux ('000 \$)				
québécois	8 657	..
fédéraux	6 637	..
totaux	15 293	..

1. On ne peut additionner la ligne des participants car un individu peut pratiquer plus d'une activité.

2. Déplacements d'intérêt faunique sans prélèvement.

3. Ne sont inclus que les non-résidents provenant des autres provinces canadiennes.

4. Cette donnée se réfère au nombre de permis de chasse vendus aux non-résidents.

Source: Faune Québec ministère des Ressources naturelles et de la Faune du Québec.

6 Utilisation des forêts à des fins éducatives, récréatives et pour des activités connexes, de recherche et d'expérimentation

6.2 Principales activités liées au milieu forestier et activités connexes

Popularité de la pêche sportive auprès de la population de chacune des régions du Québec en 2000

06.02.02

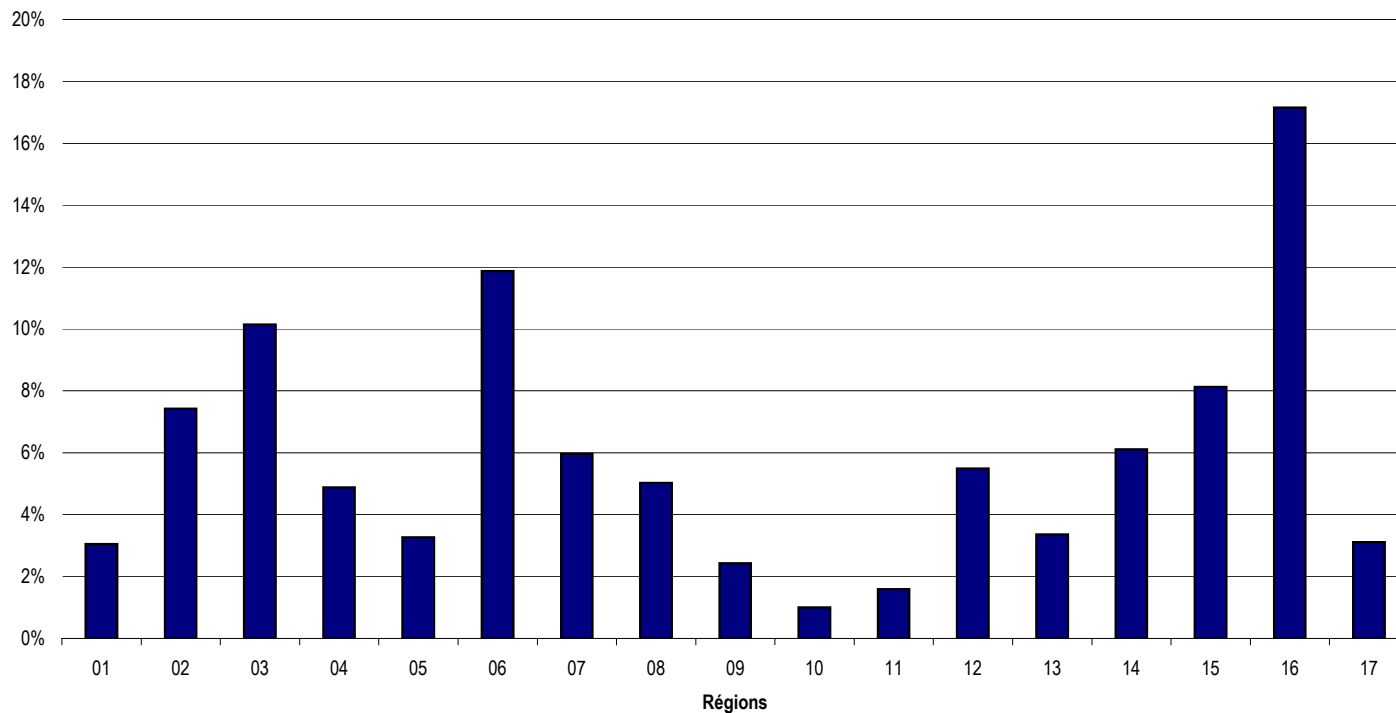

Popularité de la chasse auprès de la population de chacune des régions du Québec en 2000

06.02.03

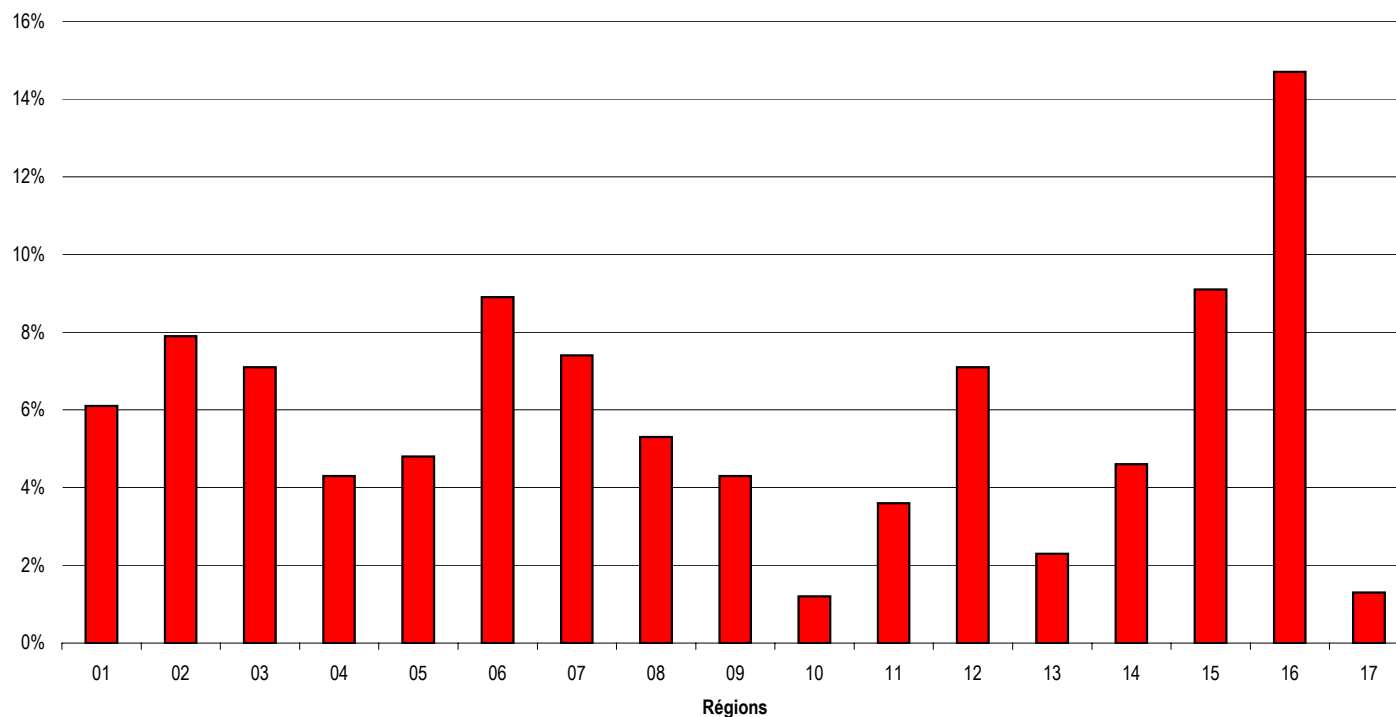

Source : Faune Québec ministère des Ressources naturelles et de la Faune du Québec, Importance de chaque activité par région.

6 Utilisation des forêts à des fins éducatives et récréatives et pour des activités connexes, de recherche et d'expérimentation

6.2 Principales activités liées au milieu forestier et activités connexes

Popularité de la pêche sportive auprès de la population de chacune des régions du Québec en 2000

06.02.02 (g)

Régions de résidence	Adeptes		Dépenses annuelles	
	Nombre	%	'000 \$	%
01 Bas-Saint-Laurent	24 816	3,1 %	22 424	2,1 %
02 Saguenay—Lac-Saint-Jean	60 415	7,4 %	72 646	6,9 %
03 Capitale-Nationale	82 533	10,1 %	91 719	8,8 %
04 Mauricie	39 708	4,9 %	46 719	4,5 %
05 Estrie	26 598	3,3 %	41 371	3,9 %
06 Montréal	96 556	11,9 %	120 497	11,5 %
07 Outaouais	48 520	6,0 %	81 921	7,8 %
08 Abitibi-Témiscamingue	40 868	5,0 %	48 372	4,6 %
09 Côte-Nord	19 791	2,4 %	31 661	3,0 %
10 Nord-du-Québec	8 163	1,0 %	12 910	1,2 %
11 Gaspésie—Îles-de-la-Madeleine	12 961	1,6 %	15 605	1,5 %
12 Chaudière-Appalaches	44 647	5,5 %	40 038	3,8 %
13 Laval	27 369	3,4 %	41 139	3,9 %
14 Lanaudière	49 711	6,1 %	79 940	7,6 %
15 Laurentides	66 105	8,1 %	88 979	8,5 %
16 Montérégie	139 540	17,2 %	186 152	17,8 %
17 Centre du Québec	25 290	3,1 %	25 701	2,5 %
Ensemble des régions	813 591	100,0 %	1 047 794	100,0 %

Source : Faune Québec ministère des Ressources naturelles et de la Faune du Québec, Importance de chaque activité par région.

Popularité de la chasse auprès de la population de chacune des régions du Québec en 2000

06.02.03 (g)

Régions de résidence	Adeptes		Dépenses annuelles	
	Nombre	%	'000 \$	%
01 Bas-Saint-Laurent	24 888	6,1 %	15 727	5,1 %
02 Saguenay—Lac-Saint-Jean	32 232	7,9 %	38 855	12,6 %
03 Capitale-Nationale	28 968	7,1 %	17 886	5,8 %
04 Mauricie	17 544	4,3 %	13 877	4,5 %
05 Estrie	19 584	4,8 %	12 027	3,9 %
06 Montréal	36 312	8,9 %	17 269	5,6 %
07 Outaouais	30 192	7,4 %	13 260	4,3 %
08 Abitibi-Témiscamingue	21 624	5,3 %	37 005	12,0 %
09 Côte-Nord	17 544	4,3 %	27 137	8,8 %
10 Nord-du-Québec	4 896	1,2 %	4 317	1,4 %
11 Gaspésie—Îles-de-la-Madeleine	14 688	3,6 %	6 476	2,1 %
12 Chaudière-Appalaches	28 968	7,1 %	12 027	3,9 %
13 Laval	9 384	2,3 %	8 326	2,7 %
14 Lanaudière	18 768	4,6 %	13 569	4,4 %
15 Laurentides	37 128	9,1 %	39 164	12,7 %
16 Montérégie	59 976	14,7 %	25 287	8,2 %
17 Centre du Québec	5 304	1,3 %	6 168	2,0 %
Ensemble des régions	408 000	100,0 %	308 376	100,0 %

Source : Faune Québec ministère des Ressources naturelles et de la Faune du Québec, Importance de chaque activité par région.

6 Utilisation des forêts à des fins éducatives et récréatives et pour des activités connexes, de recherche et d'expérimentation

6.2 Principales activités liées au milieu forestier et activités connexes

Popularité des activités de plein air auprès de la population de chacune des régions du Québec en 2000

06.02.04

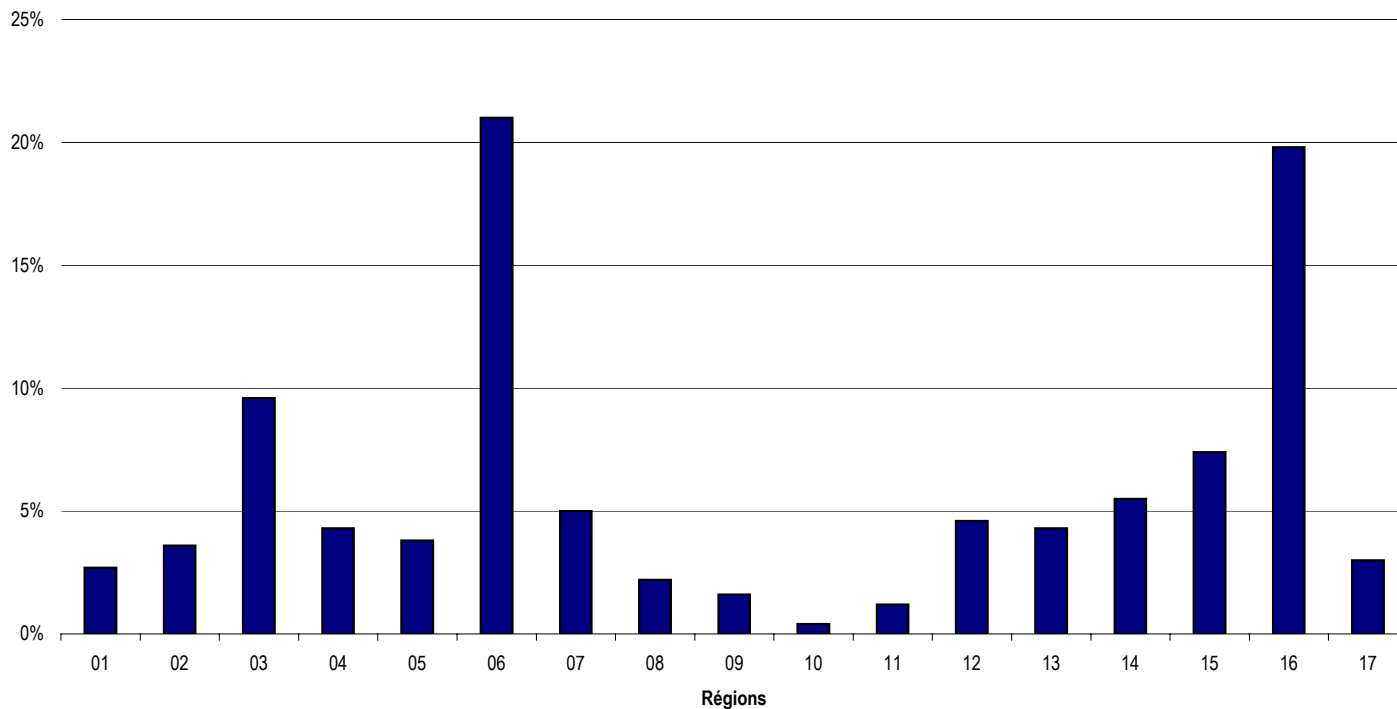

06.02.05

Popularité des déplacements d'intérêt faunique auprès de la population de chacune des régions du Québec en 2000

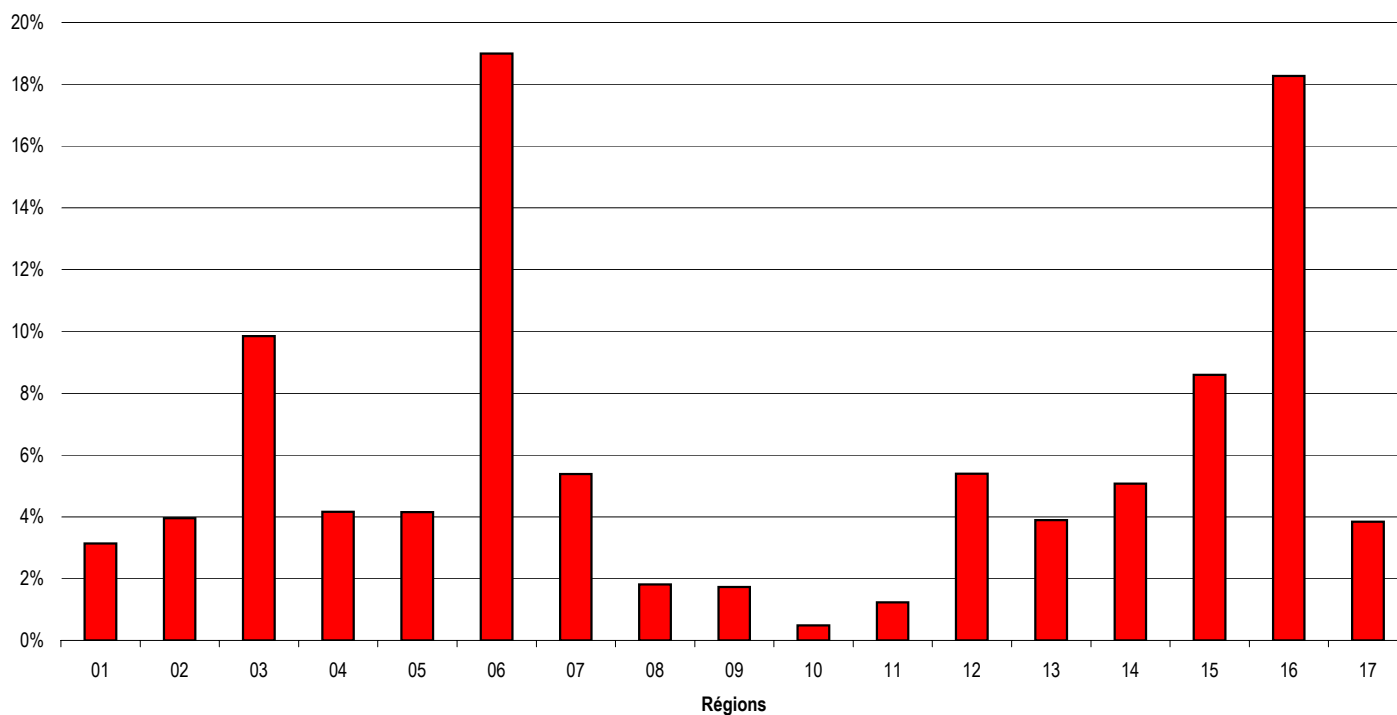

Source : Faune Québec ministère des Ressources naturelles et de la Faune du Québec, Importance de chaque activité par région.

6 Utilisation des forêts à des fins éducatives, récréatives et pour des activités connexes, de recherche et d'expérimentation

6.2 Principales activités liées au milieu forestier et activités connexes

Popularité des activités de plein air auprès de la population de chacune des régions du Québec en 2000

06.02.04 (g)

Régions de résidence	Adeptes		Dépenses annuelles	
	Nombre	%	'000 \$	%
01 Bas-Saint-Laurent	63 465	2,7 %	25 389	2,0 %
02 Saguenay—Lac-Saint-Jean	84 622	3,6 %	83 784	6,6 %
03 Capitale-Nationale	225 658	9,6 %	105 365	8,3 %
04 Mauricie	101 076	4,3 %	44 431	3,5 %
05 Estrie	89 323	3,8 %	44 431	3,5 %
06 Montréal	493 626	21,0 %	255 161	20,1 %
07 Outaouais	117 530	5,0 %	62 203	4,9 %
08 Abitibi-Témiscamingue	51 713	2,2 %	38 084	3,0 %
09 Côte-Nord	37 610	1,6 %	31 736	2,5 %
10 Nord-du-Québec	9 402	0,4 %	3 808	0,3 %
11 Gaspésie—Îles-de-la-Madeleine	28 207	1,2 %	13 964	1,1 %
12 Chaudière-Appalaches	108 128	4,6 %	66 012	5,2 %
13 Laval	101 076	4,3 %	60 934	4,8 %
14 Lanaudière	129 283	5,5 %	91 401	7,2 %
15 Laurentides	173 944	7,4 %	99 018	7,8 %
16 Montérégie	465 419	19,8 %	217 077	17,1 %
17 Centre du Québec	70 518	3,0 %	26 659	2,1 %
Ensemble des régions	2 350 600	100,0 %	1 269 457	100,0 %

Source : Faune Québec ministère des Ressources naturelles et de la Faune du Québec, Importance de chaque activité par région.

06.02.05 (g)

Popularité des déplacements d'intérêt faunique auprès de la population de chacune des régions du Québec en 2000

Régions de résidence	Adeptes		Dépenses annuelles	
	Nombre	%	'000 \$	%
01 Bas-Saint-Laurent	38 056	3,1 %	13 047	4,3 %
02 Saguenay—Lac-Saint-Jean	47 919	4,0 %	18 811	6,2 %
03 Capitale-Nationale	119 304	9,8 %	31 555	10,4 %
04 Mauricie	50 467	4,2 %	11 833	3,9 %
05 Estrie	50 382	4,2 %	12 743	4,2 %
06 Montréal	230 188	19,0 %	55 827	18,4 %
07 Outaouais	65 317	5,4 %	23 666	7,8 %
08 Abitibi-Témiscamingue	21 972	1,8 %	5 461	1,8 %
09 Côte-Nord	20 975	1,7 %	6 675	2,2 %
10 Nord-du-Québec	5 926	0,5 %	910	0,3 %
11 Gaspésie—Îles-de-la-Madeleine	14 982	1,2 %	4 551	1,5 %
12 Chaudière-Appalaches	65 376	5,4 %	12 440	4,1 %
13 Laval	47 223	3,9 %	8 799	2,9 %
14 Lanaudière	61 518	5,1 %	12 743	4,2 %
15 Laurentides	104 183	8,6 %	27 307	9,0 %
16 Montérégie	221 407	18,3 %	48 849	16,1 %
17 Centre du Québec	46 605	3,8 %	8 192	2,7 %
Ensemble des régions	1 211 800	100,0 %	303 409	100,0 %

Source : Faune Québec ministère des Ressources naturelles et de la Faune du Québec, Importance de chaque activité par région.

6 Utilisation des forêts à des fins éducatives et récréatives et pour des activités connexes, de recherche et d'expérimentation

6.2 Principales activités liées au milieu forestier et activités connexes

06.02.06

Statistiques de chasse (grande faune 2006)

	Femelles adultes	Indéterminés	Mâles adultes	Veaux	Total
Caribou (saison 2006-2007)	5606	..	9796	541	15943
Cerf de Virginie (saison 2006)	18 845	..	40 891	9 141	68 877
Orignal (saison 2006)	1 957	..	13 951	3 180	19 088
Ours noir (saison 2006) ¹	1 229	1	2 646	445	4 321

Statistiques de chasse (grande faune 2005)

	Femelles adultes	Indéterminés	Mâles adultes	Veaux	Total
Caribou (saison 2004-2005)	4 764	..	13 462	276	18 502
Cerf de Virginie (saison 2005)	20 659	..	33 913	11 237	65 809
Orignal (saison 2005)	9 673	..	12 316	3 789	25 778
Ours noir (saison 2005) ¹	1 426	4	2 610	551	4 591

Statistiques de chasse (grande faune 2004)

	Femelles adultes	Indéterminés	Mâles adultes	Veaux	Total
Caribou (saison 2003-2004)	7 529	..	16 721	362	24 612
Cerf de Virginie (saison 2004)	20 052	..	36 699	10 941	67 692
Orignal (saison 2004)	1 507	..	12 906	3 137	17 550
Ours noir (saison 2004) ¹	1 457	1	2 817	535	4 810

Statistiques de chasse (grande faune 2003)

	Femelles adultes	Indéterminés	Mâles adultes	Veaux	Total
Caribou (15 novembre 2002 au 31 octobre, saison 2003)	5 671	..	15 999	332	22 002
Cerf de Virginie (saison 2003)	16 646	..	39 515	8 838	64 999
Orignal (saison 2003)	7 719	..	10 807	3 013	21 539
Ours noir (saison 2003) ¹	1 438	5	2 939	522	4 904

Statistiques de chasse (grande faune 2002)

	Femelles adultes	Indéterminés	Mâles adultes	Veaux	Total
Caribou (15 novembre 2001 au 31 octobre, saison 2002)	3 828	..	11 623	104	15 555
Cerf de Virginie (saison 2002)	16 746	5	38 501	8 353	63 605
Orignal (saison 2002)	1 002	..	10 163	1 590	12 755
Ours noir (saison 2002) ¹	1 332	5	513	2 827	4 677

Statistiques de chasse (grande faune 2001)

	Femelles adultes	Indéterminés	Mâles adultes	Veaux	Total
Caribou (15 novembre 2000 au 31 octobre, saison 2001)	1 886	..	16 867	238	18 991
Cerf de Virginie (saison 2001)	11 889	..	34 751	6 460	53 100
Orignal (saison 2001)	6 313	..	9 256	2 754	18 323
Ours noir (saison 2001) ¹	1 132	6	429	2 744	4 311

Statistiques de chasse (grande faune 2000)

	Femelles adultes	Indéterminés	Mâles adultes	Veaux	Total
Caribou (15 novembre 2000 au 31 octobre, saison 2000)	3 838	11	201	17 347	21 397
Cerf de Virginie (saison 2000)	12 016	..	38 737	6 593	57 346
Orignal (saison 2000)	842	..	9 030	1 572	11 444
Ours noir (saison 2000) ¹	1 074	8	269	2 418	3 769

1. Y compris la chasse et le piégeage.

Source : Faune Québec, ministère des Ressources naturelles et de la Faune.

6 Utilisation des forêts à des fins éducatives et récréatives et pour des activités connexes, de recherche et d'expérimentation

6.2 Principales activités liées au milieu forestier et activités connexes

Le Québec est maintenant divisé en 29 zones. Comme la zone 25 n'existe qu'en matière de pêche, on retrouve 28 zones 1 à 24 et 26 à 29.

06.02.07

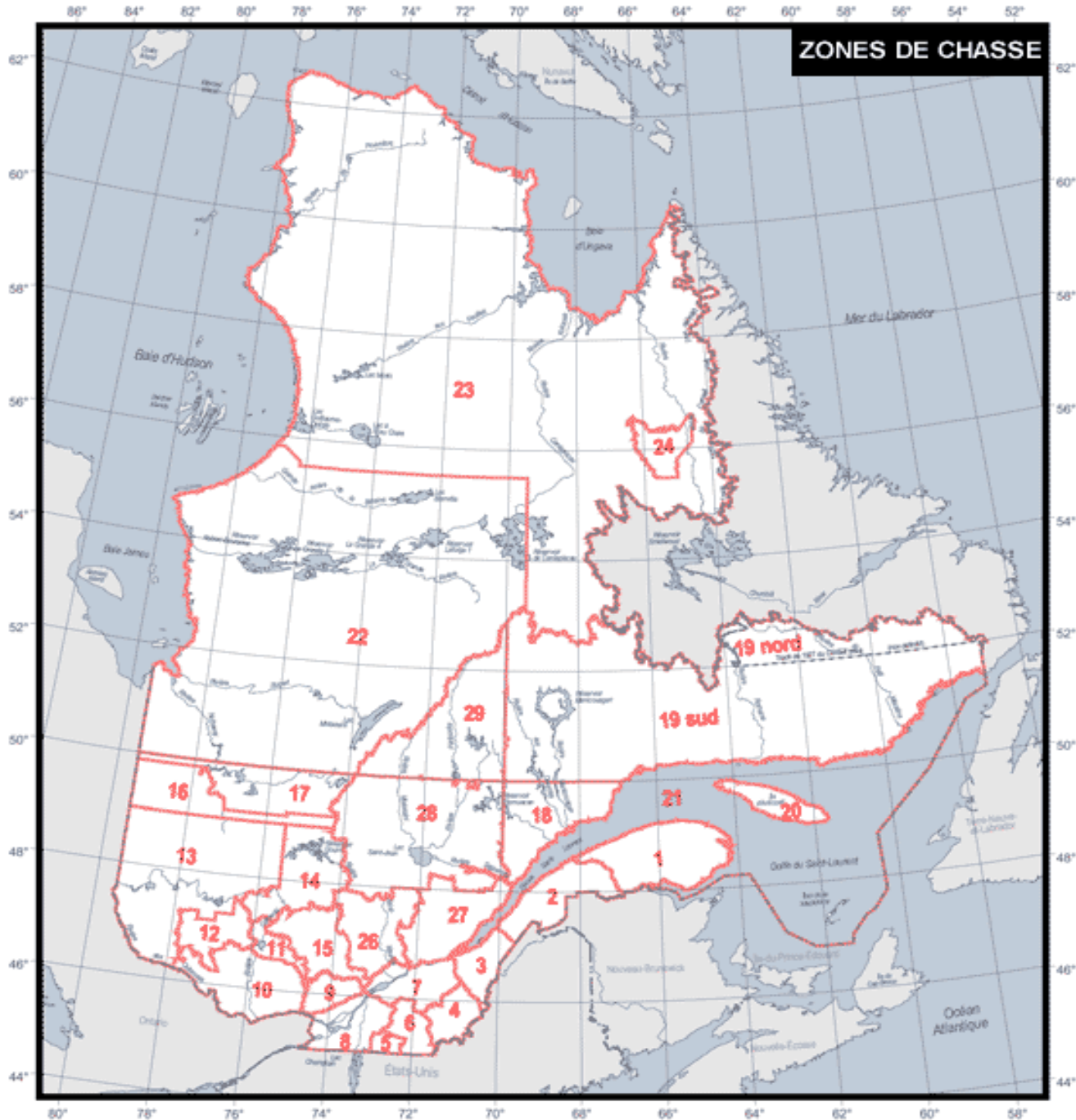

Source : Faune Québec, ministère des Ressources naturelles et de la Faune, Statistiques de chasse au Québec.

6 Utilisation des forêts à des fins éducatives et récréatives et pour des activités connexes, de recherche et d'expérimentation

6.2 Principales activités liées au milieu forestier et activités connexes

Récolte de gros gibier par zone de chasse, 2005 (y compris les réserves)

06.02.08

Zone	Caribous (2004-2005) (n)	Cerf de Virginie, 2005 (n)	Orignaux, 2005 (n)	Ours noir, 2005 ¹ (n)
01	..	1 141	4 584	233
02	..	1 664	2 631	209
03	..	3 788	2 199	94
04	..	8 264	1 220	101
05	..	4 138	17	9
06	..	9 174	156	41
07	..	4 612	354	87
08	..	6 582	11	1
09	..	2 210	46	33
10	..	12 639	800	682
11	..	2 232	111	83
12	..	21	495	140
13	..	3	3 745	826
14	766	250
15	..	350	679	291
16	499	86
17	76	39
18	835	242
19	602	9
20	..	8 609
21	..	2	..	1
22	13 454	..	149	..
23	4 827	49
24	221
26	..	29	1 555	295
27	..	351	1 430	301
28	2 611	452
29	207	37
Total	18 502	65 809	25 778	4 591

1. Y compris la chasse et le piégeage.

Source : Faune Québec, ministère des Ressources naturelles et de la Faune, **Statistiques de chasse au Québec**.

6 Utilisation des forêts à des fins éducatives et récréatives et pour des activités connexes, de recherche et d'expérimentation

6.2 Principales activités liées au milieu forestier et activités connexes

Statistiques de piégeage au Québec

Quantité de fourrures brutes vendues selon les régions administratives (2004-2005)

06.02.09

Régions administratives	Belette	Castor	Coyote	Écureuil	Loup	Loutre	Lynx du Canada	Lynx Roux	Martre	Mouffette
01 Bas-Saint-Laurent	917	3 335	640	1 056	1	142	265	5	644	5
02 Saguenenay--Lac Saint-Jean	907	5 242	86	359	53	179	496	-	2 598	6
03 Capitale-Nationale	690	2 090	91	556	38	136	278	-	2 404	11
04 Mauricie	566	4 374	63	284	33	401	355	-	3 204	20
05 Estrie	130	1 361	1 092	294	1	74	-	33	74	23
06 Montréal	-	4	-	-	-	-	-	-	15	-
07 Outaouais	596	6 097	121	220	17	802	88	-	2 735	11
08 Abitibi-Témiscamingue	2 158	13 094	175	634	101	707	781	-	7 822	15
09 Côte-Nord	3 734	3 301	15	1 312	22	246	363	-	7 705	-
10 Nord-du-Québec	445	3 969	-	188	133	380	122	1	7 262	4
11 Gaspésie--Îles-de-la-Madeleine	363	652	206	161	-	31	181	-	819	1
12 Chaudières-Appalaches	526	1 453	1 140	984	1	103	42	12	198	150
13 Laval	-	18	-	-	-	-	-	-	-	1
14 Lanaudière	315	2 154	81	220	12	228	74	-	766	2
15 Laurentides	473	3 869	118	175	34	425	69	-	1 099	16
16 Montérégie	121	675	791	81	-	68	3	6	32	26
17 Centre-du-Québec	40	449	374	181	1	29	1	-	13	16
Indéterminée	62	281	14	6	1	18	17	-	222	6
Total	12 043	52 418	5 007	6 711	448	3 969	3 135	57	37 612	313

Source : Faune Québec, ministère des Ressources naturelles et de la Faune, Statistiques de piégeage au Québec.

Quantité de fourrures brutes vendues selon les régions administratives (2004-2005)

Régions administratives	Ours noir	Ours polaire	Pékan	Rat musqué	Raton laveur	Renard argenté	Renard blanc	Renard bleu	Renard croisé	Renard roux	Vison
01 Bas-Saint-Laurent	105	-	800	2 785	1 010	1	-	-	19	1 457	159
02 Saguenenay--Lac Saint-Jean	137	-	66	2 748	41	4	1	-	84	1 516	476
03 Capitale-Nationale	127	-	54	2 255	1 262	3	1	-	28	966	284
04 Mauricie	30	-	237	1 460	880	3	-	-	32	876	392
05 Estrie	24	-	510	729	1 393	-	-	-	2	781	113
06 Montréal	4	-	1	10	13	-	-	-	-	3	-
07 Outaouais	115	-	1 573	3 697	1 138	1	-	-	5	545	426
08 Abitibi-Témiscamingue	66	-	437	3 240	178	13	-	-	60	1 563	1 024
09 Côte-Nord	44	-	8	1 397	1	149	2	-	473	2 412	937
10 Nord-du-Québec	15	14	5	556	-	15	106	2	83	658	165
11 Gaspésie--Îles-de-la-Madeleine	61	-	132	524	225	-	-	-	7	390	50
12 Chaudières-Appalaches	80	-	837	5 304	2 403	-	-	-	4	1 516	239
13 Laval	-	-	2	33	65	-	-	-	2	43	2
14 Lanaudière	24	-	201	2 692	531	1	-	-	5	368	254
15 Laurentides	45	-	731	2 309	700	1	-	-	17	531	362
16 Montérégie	11	-	404	11 072	3 167	-	-	-	11	759	338
17 Centre-du-Québec	8	-	175	2 441	1 121	-	-	-	7	525	51
Indéterminée	252	2	13	714	19	-	-	-	1	54	40
Total	1 148	16	6 186	43 966	14 147	191	110	2	840	14 963	5 312

Source : Faune Québec, ministère des Ressources naturelles et de la Faune, Statistiques de piégeage au Québec.

6 Utilisation des forêts à des fins éducatives et récréatives et pour des activités connexes, de recherche et d'expérimentation

6.2 Principales activités liées au milieu forestier et activités connexes

Statistiques de piégeage au Québec

Quantité de fourrures brutes vendues selon les régions administratives (2005-2006)

06.02.10

Régions administratives	Belette	Castor	Coyote	Écureuil	Loup	Loutre	Lynx du Canada	Lynx Roux	Martre	Mouffette
01 Bas-Saint-Laurent	2 227	3 822	786	537	-	154	394	-	1 098	11
02 Saguenenay--Lac Saint-Jean	985	5 809	164	348	50	237	416	1	3 612	9
03 Capitale-Nationale	703	1 965	103	380	36	126	216	-	2 018	26
04 Mauricie	666	4 794	94	220	48	327	253	-	3 394	3
05 Estrie	198	1 079	900	145	-	67	1	25	85	44
06 Montréal	-	6	-	1	-	1	-	-	-	-
07 Outaouais	682	6 579	192	204	37	833	62	1	2 981	11
08 Abitibi-Témiscamingue	1 788	12 986	165	709	80	703	454	-	5 258	21
09 Côte-Nord	3 557	3 430	14	1 344	27	377	202	-	14 014	4
10 Nord-du-Québec	128	4 142	7	229	142	329	115	1	7 264	9
11 Gaspésie--Îles-de-la-Madeleine	918	725	226	135	-	25	269	1	1 224	2
12 Chaudières-Appalaches	817	1 238	1 060	373	1	85	50	4	139	159
13 Laval	-	8	3	-	-	-	-	-	-	-
14 Lanaudière	397	2 030	82	134	9	249	83	-	792	18
15 Laurentides	480	3 407	111	192	32	317	45	-	1 271	6
16 Montérégie	107	671	786	58	1	61	1	1	22	43
17 Centre-du-Québec	60	294	257	32	-	29	2	-	31	10
Indéterminée	25	232	11	11	2	11	13	-	156	-
Total	13 738	53 217	4 961	5 052	465	3 931	2 576	34	43 359	376

Source : Faune Québec, ministère des Ressources naturelles et de la Faune, **Statistiques de piégeage au Québec**.

Quantité de fourrures brutes vendues selon les régions administratives (2005-2006) (suite)

Régions administratives	Ours noir	Ours polaire	Pékan	Rat musqué	Raton laveur	Renard argenté	Renard blanc	Renard bleu	Renard croisé	Renard roux	Vison
01 Bas-Saint-Laurent	77	-	767	3 910	883	-	-	-	6	1 280	264
02 Saguenenay--Lac Saint-Jean	129	-	84	4 145	22	3	-	-	59	1 326	686
03 Capitale-Nationale	60	-	49	2 091	758	4	-	-	15	790	269
04 Mauricie	25	-	265	4 195	467	2	-	-	10	640	523
05 Estrie	21	-	534	905	1 296	-	-	-	-	529	124
06 Montréal	5	-	-	143	15	-	-	-	-	4	2
07 Outaouais	87	-	1 605	3 582	951	-	-	-	4	531	704
08 Abitibi-Témiscamingue	74	-	488	4 463	213	2	-	-	47	1 058	1 483
09 Côte-Nord	52	-	8	1 358	11	72	-	-	230	1 046	753
10 Nord-du-Québec	13	2	6	924	1	9	653	5	65	559	159
11 Gaspésie--Îles-de-la-Madeleine	30	-	144	229	243	2	-	-	6	443	65
12 Chaudières-Appalaches	55	-	747	6 390	1 648	2	-	-	1	1 220	305
13 Laval	2	-	1	17	38	-	-	-	-	29	1
14 Lanaudière	18	-	256	5 797	375	-	-	-	15	389	261
15 Laurentides	25	-	841	3 239	645	1	-	-	13	387	417
16 Montérégie	8	-	402	19 696	3 117	-	-	-	11	841	414
17 Centre-du-Québec	8	-	139	3 941	680	-	-	-	1	223	49
Indéterminée	288	2	3	101	15	7	-	-	13	37	16
Total	977	4	6 339	65 126	11 378	104	653	5	496	11 332	6 495

Source : Faune Québec, ministère des Ressources naturelles et de la Faune, **Statistiques de piégeage au Québec**.

de recherche et d'expérimentation

6.2 Principales activités liées au milieu forestier et activités connexes

Statistiques de piégeage au Québec

Quantité de fourrures brutes vendues selon les régions administratives (2006-2007)

06.02.11

Régions administratives	Belette	Castor	Coyote	Écureuil	Loup	Loutre	Lynx du Canada	Lynx Roux	Martre	Mouffette
01 Bas-Saint-Laurent	2 223	4 390	723	976	1	94	365	-	548	38
02 Saguenenay--Lac Saint-Jean	1 484	6 968	138	625	64	222	356	-	1 964	14
03 Capitale-Nationale	695	2 027	155	518	39	83	128	-	1 063	17
04 Mauricie	747	5 002	120	438	50	304	246	-	1 963	9
05 Estrie	250	1 270	854	98	-	42	-	1	37	78
06 Montréal	-	9	-	-	-	-	-	-	-	-
07 Outaouais	424	6 576	178	245	49	632	33	-	1 716	9
08 Abitibi-Témiscamingue	2 308	13 411	239	1 051	102	714	604	-	3 512	10
09 Côte-Nord	1 041	3 431	13	1 526	24	213	82	-	2 415	4
10 Nord-du-Québec	125	3 895	7	244	58	306	107	-	2 675	-
11 Gaspésie--Îles-de-la-Madeleine	445	931	142	115	-	39	157	-	596	2
12 Chaudières-Appalaches	1 102	1 684	1 247	655	2	60	62	11	76	139
13 Laval	-	9	1	5	-	-	-	-	-	-
14 Lanaudière	239	2 213	53	117	31	137	62	-	326	26
15 Laurentides	347	4 079	139	151	52	330	21	-	737	8
16 Montérégie	57	527	405	25	4	28	2	-	9	26
17 Centre-du-Québec	103	569	286	34	-	25	-	-	1	14
Indéterminée	47	101	8	6	2	6	5	-	44	2
Total	11 637	57 092	4 708	6 829	478	3 235	2 230	12	17 682	396

Source : secteur Faune du ministère des Ressources naturelles et de la Faune, **Statistiques de piégeage au Québec**.

Quantité de fourrures brutes vendues selon les régions administratives (2006-2007) (suite)

Régions administratives	Ours noir	Ours polaire	Pékan	Rat musqué	Raton laveur	Renard argenté	Renard blanc	Renard bleu	Renard croisé	Renard roux	Vison
01 Bas-Saint-Laurent	41	-	558	3 915	663	-	-	-	1	1 110	157
02 Saguenenay--Lac Saint-Jean	80	-	88	4 050	25	6	-	-	62	1 383	723
03 Capitale-Nationale	40	-	46	4 079	697	4	-	-	11	815	233
04 Mauricie	29	-	179	7 241	611	-	1	-	17	806	496
05 Estrie	20	-	340	599	1 133	1	-	-	-	520	168
06 Montréal	-	-	-	164	5	-	-	-	-	-	1
07 Outaouais	62	-	1 012	4 277	770	-	-	-	8	344	587
08 Abitibi-Témiscamingue	56	-	296	4 506	195	4	-	-	37	965	1 802
09 Côte-Nord	58	-	15	2 170	4	13	-	-	76	480	489
10 Nord-du-Québec	2	6	7	920	2	8	7	2	53	326	192
11 Gaspésie--Îles-de-la-Madeleine	10	-	107	284	207	-	-	-	-	288	29
12 Chaudières-Appalaches	21	-	694	11 352	1 607	1	-	-	2	1 601	319
13 Laval	-	-	-	126	47	-	-	-	-	71	-
14 Lanaudière	11	-	170	9 469	413	-	-	-	6	289	237
15 Laurentides	7	-	430	3 525	294	-	-	-	27	346	350
16 Montérégie	5	-	138	17 374	1 258	1	-	-	-	303	243
17 Centre-du-Québec	7	-	151	5 597	723	-	-	-	-	282	100
Indéterminée	42	2	4	26	8	-	-	-	2	22	7
Total	491	8	4 235	79 674	8 662	38	8	2	302	9 951	6 133

Source : secteur Faune du ministère des Ressources naturelles et de la Faune, **Statistiques de piégeage au Québec**.

6 Utilisation des forêts à des fins éducatives et récréatives et pour des activités connexes, de recherche et d'expérimentation

6.2 Principales activités liées au milieu forestier et activités connexes

Vente de fourrures d'animaux sauvages au Québec

06.02.12

Espèces	Nombre de fourrures				Valeur moyenne (\$)				Valeur totale (\$)			
	2003-2004	2004-2005	2005-2006	2006-2007	2003-2004	2004-2005	2005-2006	2006-2007	2003-2004	2004-2005	2005-2006	2006-2007
Belette	13 388	12 043	13 738	11 637	1,98	3,65	8,15	..	26 508	43 957	111 965	..
Castor	51 160	52 418	53 217	57 092	26,00	24,18	35,06	..	1 330 160	1 267 467	1 843 244	..
Coyote	4 233	5 007	4 961	4 708	32,44	27,57	30,27	..	137 319	138 043	147 052	..
Écureuil	6 282	6 711	5 052	6 829	0,75	0,76	1,27	..	4 712	5 100	6 359	..
Loup	460	448	465	478	110,50	80,14	60,70	..	50 830	35 903	22 945	..
Loutre	4 082	3 969	3 931	3 235	110,98	102,80	118,97	..	453 020	408 013	458 510	..
Lynx du Canada	3 496	3 135	2 576	2 230	165,09	151,20	152,07	..	577 155	474 012	387 626	..
Martre d'Amérique	31 879	37 612	43 359	17 682	43,62	50,57	90,70	..	1 390 562	1 902 039	3 839 422	..
Mouffette rayée	199	313	376	396	5,82	4,95	7,99	..	1 158	1 549	2 892	..
Ours noir	1 583	1 148	977	491	57,39	53,01	71,27	..	90 848	60 855	66 067	..
Ours polaire	20	16	4	6	810,00	360,00	1 989,00	..	16 200	5 760	5 967	..
Pékan	5 919	6 186	6 339	4 235	41,89	39,40	85,74	..	247 947	243 728	532 788	..
Rat musqué	38 539	43 966	65 126	79 674	2,61	3,22	7,10	..	100 587	141 571	453 406	..
Raton laveur	12 803	14 147	11 378	8 662	16,99	11,24	13,46	..	217 523	159 012	148 262	..
Renard argenté	103	191	104	38	23,69	27,01	16,67	..	2 440	5 159	1 717	..
Renard arctique	896	112	658	10	26,86	21,91	19,59	..	24 067	2 454	1 665	..
Renard croisé	694	840	496	302	39,47	31,03	29,92	..	27 392	26 065	14 392	..
Renard roux	15 289	14 963	11 331	9 951	34,05	27,12	33,13	..	520 590	405 797	366 617	..
Vison	7 589	5 312	6 495	6 133	18,24	16,33	22,31	..	138 423	86 745	142 672	..
Total:	198 614	208 537	230 583	213 789					5 357 441	5 413 230	8 553 568	..

Source : Faune Québec, ministère des Ressources naturelles et de la Faune, **Bulletin fourrure Québec**.

6 Utilisation des forêts à des fins éducatives et récréatives et pour des activités connexes, de recherche et d'expérimentation

6.2 Principales activités liées au milieu forestier et activités connexes

06.02.13

Fourrures, nombre et valeur des peaux d'animaux sauvages vendues, par espèce, province et territoire

2004-2005	T.-N.-L.	I-P-É	N-É	N-B	Qué	Ont	Man
Peaux d'animaux sauvages	Nombre						
Blaireaux						0	125
Ours noir et brun	67		81	18	1 148	64	1 057
Ours grizzle	0						0
Ours blanc					16	0	
Castor	2 227	453	4 903	10 630	52 418	66 861	17 551
Cougar							
Coyote ou loup des prairies	308	344	1 735	1 920	5 007	2 215	7 968
Hermine	2 735	7	923	769	12 043	5 260	1 898
Pékan			110	803	6 186	8 182	1 339
Renard bleu	0				0	0	1
Renard croisé et roux	4 690	804	602	1 420	15 803	4 199 ²	2 490
Renard argenté ou noir	361	13	0		191	¹	59
Renard blanc	77		0		112	27	513
Lynx	272	0	0		3 135	1 636	1 006
Martre	4 406		4	1 613	37 612	63 097	27 664
Vison	3 383	331	1 083	1 037	5 312	6 816	2 803
Rat musqué	1 004	2 874	17 479	20 121	43 966	59 922	8 207
Loutre	1 232		582	634	3 969	7 013	1 664
Lapin			0	0			0
Raton laveur		1 033	4 258	5 159	14 147	40 911	2 646
Phoque à fourrure							
Phoque à poil	0	0	0	0	0		
Mouffette		2	23	10	313	247	0
Écureuil	1 598	242	7 973	458	6 711	2 493	2 874
Chat sauvage ou lynx roux		0	892	449	0	60	19
Loup	46	0	0		448	457	330
Carcajou					0	11	48
Autres peaux						217	
Total	22 406	6 103	40 648	45 041	208 537	269 688	80 262

2004-2005	T.-N.-L.	I-P-É	N-É	N-B	Qué	Ont	Man
Peaux d'animaux sauvages	Valeur (\$)						
Blaireaux						0	4 375
Ours noir et brun	4 240		6 050	1 043	60 855	2 748	62 670
Ours grizzle	0						0
Ours blanc					5 760	0	
Castor	55 898	11 996	131 902	278 087	1 267 467	1 583 268	445 971
Cougar							
Coyote ou loup des prairies	9 850	11 076	52 441	56 816	138 043	50 524	271 231
Hermine	8 041	13	2 957	2 927	43 957	14 990	6 169
Pékan			4 011	32 978	243 728	333 171	60 001
Renard bleu	0				0	0	21
Renard croisé et roux	145 277	25 881	12 964	35 631	431 862	99 516 ²	61 528
Renard argenté ou noir	7 823	454	0		5 159	¹	1 458
Renard blanc	2 898		0		2 454	607	10 953
Lynx	47 380	0	0		474 012	261 384	152 721
Martre	252 508		171	66 355	1 902 039	3 390 202	1 615 578
Vison	46 821	5 890	18 326	17 249	86 745	115 327	59 704
Rat musqué	3 022	10 666	61 211	60 593	141 571	213 322	18 712
Loutre	126 687		65 398	70 440	408 013	785 947	253 793
Lapin			0	0			0
Raton laveur		12 333	51 674	56 564	159 012	509 751	32 202
Phoque à fourrure							
Phoque à poil	0	0	0	0	0		
Mouffette		9	98	70	1 549	1 161	0
Écureuil	1 662	198	8 360	323	5 100	2 019	2 788
Chat sauvage ou lynx roux		0	100 617	50 191	0	8 422	1 849
Loup	5 574	0	0		35 903	22 256	38 554
Carcajou					0	2 122	8 519
Autres peaux						477	
Total	717 681	78 516	516 180	729 267	5 413 229	7 397 214	3 108 797

1. « Renard bleu » et « renard argenté ou noir » peuvent être compris dans « renard croisé et roux ».

2. « Renard croisé et roux » peut inclure d'autres couleurs de peaux.

Source : Statistique Canada, *Statistiques de fourrures 2006*, catalogue 23-013.

6 Utilisation des forêts à des fins éducatives et récréatives et pour des activités connexes, de recherche et d'expérimentation

6.2 Principales activités liées au milieu forestier et activités connexes

06.02.13

Fourrures, nombre et valeur des peaux d'animaux sauvages vendues, par espèce, province et territoire (suite)

2004-2005	Sask	Alb	C-B	Yukon	TN-O	Nunavut	Canada
Peaux d'animaux sauvages	Nombre						
Blaireaux	233	128	0				486
Ours noir et brun	120	53	54	0	12	0	2 674
Ours grizzle		0	0	0	14	0	14
Ours blanc		0		0	14	46	76
Castor	13 268	16 924	3 228	233	2 234	0	190 930
Cougar		0	0				0
Coyote ou loup des prairies	19 597	27 402	1 228	30	8	0	67 762
Hermine	1 300	2 708	1 835	64	325	0	29 867
Pékan	1 235	1 460	0	4	26	0	19 345
Renard bleu	0	0		0	0	0	1
Renard croisé et roux	2 697	2 873	319	75 ²	364 ²	2 316	38 652 ²
Renard argenté ou noir	12	3	0	0 ¹	9	0	648
Renard blanc	175	0		4	402	0	1 310
Lynx	477	1 069	1 143	374	676	0	9 788
Martre	3 036	5 967	14 874	1 864	8 809	7	168 953
Vison	1 178	284	653	47	453	0	23 380
Rat musqué	13 280	6 111	565	163	28 592	0	202 284
Loutre	720	176	528	3	25	0	16 546
Lapin	0	0					0
Raton laveur	1 082	41	180				69 457
Phoque à fourrure							0
Phoque à poil					162	4 022	4 184
Mouffette	20	21	5				641
Écureuil	3 806	29 362	4 404	379	372	0	60 672
Chat sauvage ou lynx roux	8	10	194				1 632
Loup	243	339	146	141	110	231	2 491
Carcajou	18	29	161	104	118	24	513
Autres peaux				0	0	0	217
Total	62 505	94 960	29 517	3 485	42 725	6 646	912 523

2004-2005	Sask	Alb	C-B	Yukon	TN-O	Nunavut	Canada
Peaux d'animaux sauvages	Valeur (\$)						
Blaireaux	8 274	3 990	0				16 639
Ours noir et brun	7 543	2 020	3 846	0	944	0	151 959
Ours grizzle		0	0	0	16 533	0	16 533
Ours blanc		0		0	15 162	46 104	67 026
Castor	271 198	339 645	80 184	5 359	43 217	0	4 514 192
Cougar		0	0				0
Coyote ou loup des prairies	774 669	1 045 386	40 180	1 200	272	0	2 451 688
Hermine	5 902	12 646	7 101	282	1 060	0	106 045
Pékan	51 252	61 495	0	172	1 080	0	787 888
Renard bleu	0	0		0	0	0	21
Renard croisé et roux	49 050	56 202	7 777	1 950 ²	10 626 ²	56 845	995 109 ²
Renard argenté ou noir	213	109	0	0 ¹	234	0	15 450
Renard blanc	3 348	0		96	10 111	0	30 467
Lynx	85 908	187 503	215 867	65 076,0	110 246	0	1 600 097
Martre	195 518	340 179	767 498	124 888	623 841	347	9 279 124
Vison	21 039	4 811	12 185	846	8 926	0	397 869
Rat musqué	36 653	15 033	808	571	76 363	0	638 525
Loutre	117 079	28 711	86 117	378	3 066	0	1 945 629
Lapin	0	0					0
Raton laveur	13 557	472	2 648				838 213
Phoque à fourrure							0
Phoque à poil					10 132	197 405	207 537
Mouffette	160	123	39				3 209
Écureuil	3 844	30 243	4 844	455	401	0	60 237
Chat sauvage ou lynx roux	1 902	2 052	26 857				191 890
Loup	36 795	25 588	12 798	19 458	17 718	50 004	264 648
Carcajou	3 804	4 531	28 653	20 488	20 418	6 349	94 884
Autres peaux				0	0	0	477
Total	1 687 708	2 160 739	1 297 402	241 219	970 350	357 054	24 675 356

1. « Renard bleu » et « renard argenté ou noir » peuvent être compris dans « renard croisé et roux ».

2. « Renard croisé et roux » peut inclure d'autres couleurs de peaux.

Source : Statistique Canada, *Statistiques de fourrures 2006*, catalogue 23-013.

6 Utilisation des forêts à des fins éducatives et récréatives et pour des activités connexes, de recherche et d'expérimentation

6.2 Principales activités liées au milieu forestier et activités connexes

06.02.14

Fourrures, nombre et valeur des peaux d'animaux sauvages vendues, par espèce, province et territoire

2005-2006	T.-N.-L.	I.-P.-É.	N.-É.	N.-B.	Qué.	Ont.	Man.
Peaux d'animaux sauvages	Nombre						
Blaireaux						0	148
Ours noir et brun	1		63	19	977	58	897
Ours grizzle	0						0
Ours blanc					4	2	
Castor	2 786	415	5 147	9 735	53 217	69 204	20 457
Cougar							
Coyote ou loup des prairies	282	236	1 698	2 229	4 961	2 421	8 566
Hermine	2 742	19	678	1 432	13 738	4 953	2 899
Pékan			156	557	6 339	8 474	1 525
Renard bleu	0				0	0	1
Renard croisé et roux	3 011	615	535	1 294	11 827	2 940 ²	2 226
Renard argenté ou noir	211	24	0		104	¹	25
Renard blanc	2		0		658	10	46
Lynx	258	0	0		2 576	1 012	741
Martre	5 803			2 846	43 359	27 639	16 420
Vison	3 669	397	1 473	1 241	6 495	8 209	2 427
Rat musqué	814	2 815	18 847	23 730	65 126	69 163	32 918
Loutre	1 255		338	494	3 931	7 437	1 842
Lapin			0	0			0
Raton laveur		724	3 434	2 542	11 378	21 321	2 153
Phoque à fourrure							
Phoque à poil	0	0	0	0	0		
Mouffette		2	18	20	376	165	0
Écureuil	1 872	191	4 043	570	5 052	3 430	3 593
Chat sauvage ou lynx roux		0	769	455	0	69	5
Loup	24	0	0		465	474	256
Carcajou					0	6	32
Autres peaux						176	
Total	22 730	5 438	37 199	47 164	230 583	227 163	97 177

2005-2006	T.-N.-L.	I.-P.-É.	N.-É.	N.-B.	Qué.	Ont.	Man.
Peaux d'animaux sauvages	Valeur (\$)						
Blaireaux						0	2 802
Ours noir et brun	71		5 664	1 829	69 631	2 912	77 366
Ours grizzle	0						0
Ours blanc					7 956	3 924	
Castor	92 439	15 411	177 934	367 050	1 865 788	1 997 919	590 594
Cougar							
Coyote ou loup des prairies	4 391	7 738	44 974	66 477	150 169	47 234	336 815
Hermine	19 194	68	3 774	14 409	111 965	29 668	19 771
Pékan			13 042	54 224	543 506	804 776	104 524
Renard bleu	0				0	0	17
Renard croisé et roux	124 542	26 755	16 843	43 926	390 236	82 381 ²	58 322
Renard argenté ou noir	4 539	774	0		1 734	¹	655
Renard blanc	75		0		12 890	120	765
Lynx	36 610	0	0		391 732	141 083	112 580
Martre	558 713			208 631	3 932 661	2 203 381	1 371 891
Vison	59 548	10 273	35 088	32 640	144 903	197 673	57 180
Rat musqué	5 226	23 648	151 718	171 678	462 395	511 806	186 974
Loutre	171 998		40 131	66 432	467 671	804 163	295 162
Lapin			0	0			0
Raton laveur		9 654	43 875	34 234	153 148	268 645	26 762
Phoque à fourrure							
Phoque à poil	0	0	0	0	0		
Mouffette		8	182	164	3 004	1 193	0
Écureuil	3 089	310	5 977	916	6 416	5 042	4 958
Chat sauvage ou lynx roux		0	112 040	61 761	0	4 926	744
Loup	4 979	0	0		28 226	27 132	34 048
Carcajou					0	325	6 421
Autres peaux						306	
Total	1 085 414	94 639	651 242	1 124 371	8 744 031	7 134 609	3 288 351

1. « Renard bleu » et « renard argenté ou noir » peuvent être compris dans « renard croisé et roux ».

2. « Renard croisé et roux » peut inclure d'autres couleurs de peaux.

3. Les ours et les renards dans certaines provinces ou territoires peuvent être tous compris sous une catégorie.

Source : Statistique Canada, **Statistiques de fourrures 2006**, catalogue 23-013.

6 Utilisation des forêts à des fins éducatives et récréatives et pour des activités connexes, de recherche et d'expérimentation

6.2 Principales activités liées au milieu forestier et activités connexes

06.02.14

Fourrures, nombre et valeur des peaux d'animaux sauvages vendues, par espèce, province et territoire (suite)

2005-2006	Sask	Alb	C-B	Yukon	TN-O	Nunavut	Canada
Peaux d'animaux sauvages	Nombre						
Blaireaux	318	323	0				789
Ours noir et brun	78	122	39	0	19	0	2 273 ³
Ours grizzle		0	0	0	6	0	6 ³
Ours blanc		0		0	0	1	7 ³
Castor	13 619	17 829	3 878	245	1 822	67	198 421
Cougar		0	0				0
Coyote ou loup des prairies	17 033	28 807	1 369	29	2	0	67 633
Hermine	1 356	2 581	1 670	29	619	0	32 716
Pékan	760	1 461	466	1	33	0	19 772
Renard bleu	0	0		0	0	0	1 ³
Renard croisé et roux	2 225	2 239	237	68 ²	499 ²	2 116	29 832 ^{2,3}
Renard argenté ou noir	6	7	0	0 ¹	10	0	387 ³
Renard blanc	6	0		0	707	0	1 429 ³
Lynx	329	817	1 146	497	1 071	0	8 447
Martre	2 631	5 519	14 267	3 444	9 693	0	131 621
Vison	953	899	552	34	580	0	26 929
Rat musqué	23 268	16 652	1 123	659	7 724	0	262 839
Loutre	732	375	529	11	13	0	16 957
Lapin	0	0					0
Raton laveur	975	96	154				42 777
Phoque à fourrure							0
Phoque à poil					229	9 327	9 556
Mouffette	15	34	6				636
Écureuil	3 079	52 936	9 675	549	687	0	85 677
Chat sauvage ou lynx roux	2	63	154				1 517
Loup	152	367	183	164	127	393	2 605
Carcajou	14	24	123	106	126	54	485
Autres peaux				0	0	0	176
Total	67 551	131 151	35 571	5 836	23 967	11 958	943 488

2005-2006	Sask	Alb	C-B	Yukon	TN-O	Nunavut	Canada
Peaux d'animaux sauvages	Valeur (\$)						
Blaireaux	12 765	6 903	0				22 470
Ours noir et brun	6 157	12 259	2 790	0	1 475	0	180 154 ³
Ours grizzle		0	0	0	10 144	0	10 144 ³
Ours blanc		0		0	0	1 620	13 500 ³
Castor	407 072	532 196	109 631	7 105	50 420	66 553	6 280 112
Cougar		0	0				0
Coyote ou loup des prairies	740 765	1 337 509	47 162	1 131	18	0	2 784 383
Hermine	13 262	11 821	15 531	212	5 443	0	245 118
Pékan	73 682	140 183	43 385	88	3 332	0	1 780 742
Renard bleu	0	0		0	0	0	17 ³
Renard croisé et roux	53 771	58 511	5 055	1 836 ²	16 254 ²	38 557	916 989 ^{2,3}
Renard argenté ou noir	109	110	0	0 ¹	176	0	8 097 ³
Renard blanc	95	0		0	15 343	0	29 288 ³
Lynx	59 493	120 516	206 246	75 047	158 419	0	1 301 726
Martre	281 885	503 609	1 145 783	292 740	1 016 457	0	11 515 751
Vison	27 580	16 578	11 029	986	16 667	0	610 145
Rat musqué	175 441	157 028	4 324	4 811	44 885	0	1 899 934
Loutre	135 376	38 651	80 821	1 243	1 512	0	2 103 160
Lapin	0	0					0
Raton laveur	13 806	1 259	1 500				552 883
Phoque à fourrure							0
Phoque à poil					16 984	457 219	474 203
Mouffette	102	398	46				5 097
Écureuil	4 341	76 757	13 835	1 043	1 817	0	124 501
Chat sauvage ou lynx roux	500	10 040	24 240				214 251
Loup	25 278	30 997	15 066	21 156	21 808	70 933	279 623
Carcajou	3 035	4 068	20 792	21 412	19 451	9 024	84 528
Autres peaux				0	0	0	306
Total	2 034 515	3 059 393	1 747 236	428 810	1 400 605	643 906	31 437 122

1. « Renard bleu » et « renard argenté ou noir » peuvent être compris dans « renard croisé et roux ».

2. « Renard croisé et roux » peut inclure d'autres couleurs de peaux.

3. Les ours et les renards dans certaines provinces ou territoires peuvent être tous compris sous une catégorie.

Source : Statistique Canada, **Statistiques de fourrures 2006**, catalogue 23-013.

7 Utilisation de la matière non ligneuse

Les produits forestiers non ligneux (PFNL)

7.0 Points saillants

Volume et valeur de la production acéricole en grands contenants, des ventes à la ferme et de l'autoconsommation

07.00.01

		2005r	2006p	2007p
Sirop en vrac	'000 kg	27 669	27 737	22 838
	'000 \$	131 760	131 470	109 760
Ventes directes des producteurs	'000 kg	4 436	4 550	4 776
	'000 \$	28 660	30 090	32 120
Consommation des producteurs	'000 kg	372	372	372
	'000 \$	2 400	2 460	2 500
Sirop en vrac (en stock)	'000 kg	1 996	-	-
	'000 \$	9 500	-	-
Production commercialisée et autoconsommation	'000 kg	34 473	32 659	27 986
	'000 \$	162 820	164 020	144 380
Production totale	'000 kg	32 477	32 659	27 986
	'000 \$	172 320	164 020	144 380

Sources : Ministère de l'Agriculture, des Pêcheries et de l'Alimentation (23 novembre 2007).
Institut de la statistique du Québec

Ventes de bleuets sauvages des bleuetières et des forêts québécoises

Années		Ventes de fruit frais			Ventes aux conditionneurs			Ventes totales
		Bleuetières	Forêts	Total	Bleuetières	Forêts	Total	
2005	Quantité (t)	181,4	272,2	453,6	14 968,5	4 690,1	19 658,6	20 112,2
	Valeur ('000 \$)	500,0	870,0	1 370,0	26 400,0	10 340,0	36 740,0	38 110,0
2006	Quantité (t)	864,1	408,2	1 272,3	24 040,4	6 803,9	30 844,3	32 116,6
	Valeur ('000 \$)	705,7	1 260,0	1 965,7	50 350,0	15 450,0	65 800,0	67 765,7

Sources : Ministère de l'Agriculture, des Pêcheries et de l'Alimentation du Québec.
Institut de la statistique du Québec

Production d'arbres de Noël et valeur en gros

	2005		2006	
	Nombre	Valeur (\$)	Nombre	Valeur (\$)
Québec	19 200 000e	49 749 000e	21 879 000e	50 706 000e

Source : Ministère de l'Agriculture, des Pêcheries et de l'Alimentation du Québec (octobre 2007).

Industrie québécoise des huiles essentielles

Années	Nombre d'usines ¹	Importations ² ('000 \$)	Exportations ² ('000 \$)	Réexportations ^{2,3} ('000 \$)
2005	12	228	30,8	0
2006	12	306	0,4	0

1. Répertoire des producteurs d'huiles essentielles au Québec (Huiles essentielles : 3771.010).

2. Statistique Canada – SH330130 – Huiles essentielles.

3. On entend par « réexportation » l'exportation de marchandises importées.

7 Utilisation de la matière non ligneuse

Les produits forestiers non ligneux (PFNL)

7.1 Produits alimentaires liés à la forêt

Culture et exploitation d'érablières à des fins acéricoles dans les forêts publiques

Selon les régions administratives (saison 2002) ¹

07.01.01

Régions administratives													Total
	01	02	03	04	05	07	08	09	11	12	14	15	
Nombre de permis délivrés	353	77	64	35	17	35	106	7	105	265	39	80	1 183
Superficies (ha)	12 460	423	1 355	548	1 344	1 017	1 025	43	1 648	9 247	667	1 881	31 658
Nombre d'entailles	2 960 279	23 204	240 190	130 985	262 300	116 330	109 819	1 700	210 407	2 036 562	135 970	290 580	6 518 326
Sirop produit (l)	2 501 793	5 254	169 273	48 629	382 021	68 120	46 294	215	178 113	1 362 529	60 406	175 236	4 997 883
Sucre produit (kg)		832	2 327	433					935	90	36		4 653

1. Il n'y a pas de culture et d'exploitation d'érablières à des fins acéricoles en forêts publiques dans les régions de Montréal (06), du Nord-du-Québec (10) et de Laval (13)

Source : Ministère des Ressources naturelles et de la Faune du Québec, Direction du soutien aux opérations Faune et Forêts (compilation interne).

Culture et exploitation d'érablières à des fins acéricoles dans les forêts publiques

Selon les régions administratives (saison 2003) ¹

07.01.02

Régions administratives													Total
	01	02	03	04	05	07	08	09	11	12	14	15	
Nombre de permis délivrés	343	76	64	35	17	35	105	7	109	265	39	79	1 174
Superficies (ha)	12 826	401	1 361	545	1 340	1 017	933	43	1 909	9 261	667	1 879	32 182
Nombre d'entailles	3 073 925	24 849	238 933	118 348	297 600	105 820	115 317	2 126	228 203	2 088 841	141 980	312 464	6 748 406
Sirop produit (l)	2 512 438	5 937	223 188	137 078	264 058	95 096	59 198	475	114 505	1 883 363	78 644	258 956	5 632 936
Sucre produit (kg)		67	248	25					150	428	36		954

1. Il n'y a pas de culture et d'exploitation d'érablières à des fins acéricoles en forêts publiques dans les régions de Montréal (06), du Nord-du-Québec (10) et de Laval (13)

Source : Ministère des Ressources naturelles et de la Faune du Québec, Direction du soutien aux opérations Faune et Forêts (compilation interne).

Culture et exploitation d'érablières à des fins acéricoles dans les forêts publiques

Selon les régions administratives (saison 2004) ¹

07.02.03

Régions administratives													Total
	01	02	03	04	05	07	08	09	11	12	14	15	
Nombre de permis délivrés	340	76	64	33	16	32	107	7	107	263	35	78	1 158
Superficies (ha)	13 295	403	1 347	541	1 331	1 006	1 027	43	1 929	9 191	582	1 827	32 522
Nombre d'entailles	3 139 759	21 716	249 749	114 952	305 500	105 834	115 686	2 010	193 254	2 087 750	107 650	327 445	6 771 305
Sirop produit (l)	3 113 582	6 735	235 614	161 235	250 013	98 172	78 427	581	160 946	1 737 929	70 648	233 287	6 147 169
Sucre produit (kg)		32	127	49					550	174	36	2	970

1. Il n'y a pas de culture et d'exploitation d'érablières à des fins acéricoles en forêts publiques dans les régions de Montréal (06), du Nord-du-Québec (10) et de Laval (13)

Source : Ministère des Ressources naturelles et de la Faune du Québec, Direction du soutien aux opérations Faune et Forêts (compilation interne).

Culture et exploitation d'érablières à des fins acéricoles dans les forêts publiques

Selon les régions administratives (saison 2005) ¹

07.01.04

Régions administratives																
	01	02	03	04	05	07	08	09	11	12	14	15	16	17	Total	
Nombre d'érablières actives	256	68	43	34	53	29	103	7	107	223	37	63	1	4	1 028	
Superficies (ha)	11 929	334	1 251	572	4 251	703	1 012	29	2 005	6 503	748	1 193	8	206	30 744	
Nombre d'entailles effectuées	2 735 778	16 941	223 396	110 127	792 855	78 740	113 187	1 820	220 073	1 258 166	110 220	173 645	350	43 100	5 878 398	
Sirop produit (litres)	2 231 867	5 084	220 051	89 495	856 844	61 425	55 780	376	141 574	1 108 719	62 489	142 490	46	21 016	4 997 256	

1. Il n'y a pas de culture et d'exploitation d'érablières à des fins acéricoles en forêts publiques dans les régions de Montréal (06), du Nord-du-Québec (10) et de Laval (13)

Source : Ministère des Ressources naturelles et de la Faune du Québec, Direction du soutien aux opérations Faune et Forêts (compilation interne).

Culture et exploitation d'érablières à des fins acéricoles dans les forêts publiques

Selon les régions administratives (saison 2006) ¹

07.01.05

Régions administratives																
	01	02	03	04	05	07	08	09	11	12	14	15	16	17	Total	
Nombre d'érablières actives	256	68	43	34	53	29	104	7	107	223	37	63	1	4	1 029	
Superficies (ha)	11 929	334	1 251	572	4 251	703	1 022	29	2 005	6 503	748	1 193	8	206	30 754	
Nombre d'entailles effectuées	2 681 673	16 986	226 517	107 030	926 487	56 410	112 729	1 905	211 949	1 291 436	84 913	167 989	350	43 600	5 929 974	
Sirop produit (litres)	2 190 494	4 449	284 777	132 489	1 023 798	50 575	64 871	381	128 519	1 127 487	56 723	135 991	68	21 869	5 222 491	

1. Il n'y a pas de culture et d'exploitation d'érablières à des fins acéricoles en forêts publiques dans les régions de Montréal (06), du Nord-du-Québec (10) et de Laval (13)

Source : Ministère des Ressources naturelles et de la Faune du Québec, Direction du soutien aux opérations Faune et Forêts (compilation interne).

7 Utilisation de la matière non ligneuse

Les produits forestiers non ligneux (PFNL)

7.1 Produits alimentaires liés à la forêt

07.01.06

Volume et valeur de la production acéricole en grands contenants, des ventes à la ferme et de l'autoconsommation

		2001r	2002r	2003r	2004r	2005r	2006p	2007p
Production totale	'000 kg ¹	28 259	32 804	39 917	41 277	34 473	32 659	27 986
	'000 \$	134 450	155 640	187 140	203 690	172 320	164 020	144 380
Production commercialisée	'000 kg	28 259	29 175	34 383	31 253	32 477	32 659	27 986
et autoconsommation	'000 \$	134 450	139 320	162 740	156 620	162 820	164 020	144 380
Sirop en grands contenants	'000 kg	23 315	24 140	29 121	25 991	27 669	27 737	22 838
	'000 \$	103 830	108 570	128 400	122 050	131 760	131 470	109 760
Vente directe à la ferme	'000 kg	4 572	4 663	4 890	4 890	4 436	4 550	4 776
	'000 \$	28 320	28 480	31 910	32 130	28 660	30 090	32 120
Autoconsommation	'000 kg	372	372	372	372	372	372	372
	'000 \$	2 300	2 270	2 430	2 440	2 400	2 460	2 500
Sirop en grands contenants en stock	'000 kg	-	3 629	5 534	10 024	1 996	-	-
	'000 \$	-	16 320	24 400	47 070	9 500	-	-

1. 1 litre de sirop = 1,322 kilogramme de sirop.

Sources : Ministère de l'Agriculture, des Pêcheries et de l'Alimentation (23 novembre 2007).
Institut de la statistique du Québec

7 Utilisation de la matière non ligneuse

Les produits forestiers non ligneux (PFNL)

7.1 Produits alimentaires liés à la forêt

Quantité et valeur des exportations¹ québécoises de produits de l'érable selon la destination

Avril 2005 à mars 2006

07.01.07

Pays	Sirop d'érable		Sucre d'érable		Total	
	Quantité ('000 l)	Valeur ('000 \$)	Quantité ('000 l)	Valeur ('000 \$)	Quantité ('000 l)	Valeur ('000 \$)
Afrique du Sud	4	31	-	-	4	31
Albanie	0	--	-	-	0	-
Allemagne	1 146	8 488	3	19	1 149	8 506
Antilles néerlandaises	21	223	10	79	32	302
Australie	249	2 850	3	41	253	2 891
Autriche	12	108	-	-	12	108
Belgique	51	481	1	3	52	484
Brésil	9	66	-	-	9	66
Chine	1	23	-	-	1	23
Corée du Sud	42	404	-	-	42	404
Danemark	243	1 806	3	23	246	1 829
Espagne	10	81	-	-	10	81
France	516	3 868	23	171	542	4 039
Groenland	0	--	-	-	0	-
Hong Kong	3	44	-	-	3	44
Hongrie	0	1	--	--	0	1
Indonésie	3	21	-	-	3	21
Irlande	1	19	-	-	1	19
Israël	10	61	-	-	10	61
Italie	17	191	-	-	17	191
Japon	1 363	12 929	109	1 182	1 481	14 111
Koweït	1	14	-	-	1	14
Macédoine	3	32	-	-	3	32
Mali	0	--	-	-	0	-
Norvège	7	49	-	-	7	49
Nouvelle-Zélande	17	236	--	6	18	243
Pays-Bas	119	1 172	--	--	119	1 172
Pologne	5	63	-	-	5	63
Portugal	4	42	-	-	4	42
Royaume-Uni	301	2 671	--	1	301	2 672
Russie	1	10	-	-	1	10
République dominicaine	0	--	-	-	0	-
République tchèque	12	107	-	-	12	107
Singapour	7	70	--	3	8	73
Suisse	253	1 281	15	184	269	1 465
Suède	22	299	-	-	22	299
Swaziland	1	7	--	--	1	7
Taiwan	19	150	1	8	20	158
Thaïlande	6	104	4	30	10	134
Turquie	4	18	-	-	4	18
Émirats arabes unis	5	20	-	-	5	20
États-Unis	15 188	99 672	143	864	15 344	100 536
Total	19 675	137 713	317	2 615	20 020	140 328

1. Incluant les réexportations.

Sources: Institut de la statistique du Québec et Statistique Canada.

7 Utilisation de la matière non ligneuse

Les produits forestiers non ligneux (PFNL)

7.1 Produits alimentaires liés à la forêt

Quantité et valeur des exportations¹ québécoises de produits de l'érable selon la destination (suite)

Avril 2006 à mars 2007

07.01.07

Pays	Sirop d'érable		Sucre d'érable		Total	
	Quantité ('000 l)	Valeur ('000 \$)	Quantité ('000 l)	Valeur ('000 \$)	Quantité ('000 l)	Valeur ('000 \$)
Afrique du Sud	4	31	-	-	4	31
Albanie	0	--	-	-	0	--
Allemagne	1 729	12 697	3	19	1 733	12 716
Antilles néerlandaises	35	374	10	79	46	453
Australie	341	3 655	3	41	344	3 696
Autriche	18	166	-	-	18	166
Belgique	66	625	1	3	67	628
Brésil	9	66	-	-	9	66
Chine	2	40	-	-	2	40
Corée du Sud	76	731	-	-	76	731
Danemark	318	2 410	3	23	322	2 433
Espagne	15	125	3	18	18	143
France	659	4 873	32	248	693	5 121
Groenland	0	--	-	-	0	--
Hong Kong	3	44	-	-	3	44
Hongrie	0	--	--	--	0	--
Indonésie	3	21	-	-	3	21
Irlande	1	19	-	-	1	19
Israël	12	86	-	-	12	86
Italie	19	229	-	-	19	229
Japon	1 830	17 463	135	1 452	1 977	18 915
Koweït	1	14	-	-	1	14
Macédoine	3	32	-	-	3	32
Mali	0	--	-	-	0	--
Norvège	8	67	-	-	8	67
Nouvelle-Zélande	20	260	--	6	20	267
Pays-Bas	164	1 610	--	--	164	1 611
Pologne	5	74	-	-	5	74
Portugal	6	66	-	-	6	66
Royaume-Uni	430	3 794	--	1	430	3 795
Russie	1	10	-	-	1	10
République dominicaine	0	--	-	-	0	--
République tchèque	17	150	-	-	17	150
Singapour	7	70	1	9	9	79
Suisse	349	1 816	36	218	388	2 034
Suède	22	299	-	-	22	299
Swaziland	1	7	--	--	1	7
Taiwan	30	251	1	15	32	266
Thaïlande	21	139	4	30	25	169
Turquie	4	18	-	-	4	18
Émirats arabes unis	6	23	-	-	6	23
États-Unis	20 184	134 218	167	1 021	20 365	135 239
Total	26 433	186 660	399	3 184	26 868	189 843

1. Incluant les réexportations.

Sources: Institut de la statistique du Québec et Statistique Canada.

7 Utilisation de la matière non ligneuse

Les produits forestiers non ligneux (PFNL)

7.1 Produits alimentaires liés à la forêt

07.01.08

Quantité et valeur mensuelles des exportations internationales de produits de l'érable, Québec, 2005, 2006 et 2007¹

Produits	J	F	M	A	M	J	J	A	S	O	N	D	Total
Sucre d'érable													
Quantité ('000 kg)													
2005	1	2	9	19	8	42	12	16	11	69	8	22	218
2006	21	4	21	17	27	14	33	36	79	23	13	76	362
2007	14	29	39	39	18	33	70	39	53	29	97	32	491
Valeur ('000 \$)													
2005	9	12	102	119	85	317	126	126	108	529	84	207	1 823
2006	144	45	185	160	255	127	235	275	560	238	151	614	2 989
2007	151	185	233	300	136	268	434	380	482	372	772	374	4 087
Sirop d'érable													
Quantité ('000 l)													
2005	1 396	1 302	1 410	1 982	2 154	2 188	1 868	1 875	2 392	2 047	2 168	2 151	22 933
2006	2 071	1 992	2 058	1 914	2 058	2 323	1 846	2 069	2 212	2 432	2 544	2 278	25 796
2007	2 351	2 102	2 305	2 730	2 767	2 320	2 244	2 285	2 047	2 554	2 368	2 718	28 791
Valeur ('000 \$)													
2005	9 062	8 762	9 595	13 433	13 931	14 625	12 744	12 349	16 167	13 827	14 568	14 845	153 908
2006	14 576	13 692	14 356	12 759	13 934	15 145	13 175	14 261	15 776	17 774	18 233	16 655	180 337
2007	17 088	15 028	16 831	18 690	18 486	16 538	16 298	16 126	14 306	17 762	16 747	19 671	203 571
Total sous forme de sirop													
Quantité ('000 l)													
2005	1 397	1 305	1 420	2 002	2 162	2 234	1 881	1 892	2 404	2 121	2 177	2 175	23 170
2006	2 094	1 996	2 080	1 933	2 087	2 338	1 882	2 108	2 297	2 457	2 557	2 361	26 190
2007	2 366	2 134	2 348	2 773	2 786	2 356	2 320	2 328	2 104	2 585	2 474	2 752	29 326
Valeur ('000 \$)													
2005	9 070	8 774	9 697	13 552	14 016	14 942	12 871	12 475	16 274	14 355	14 652	15 052	155 730
2006	14 720	13 738	14 541	12 919	14 189	15 723	13 410	14 536	16 336	18 012	18 383	17 269	183 776
2007	17 239	15 213	17 064	18 991	18 622	16 806	16 732	16 506	14 788	18 134	17 519	20 045	207 659

1. L'arrondissement des données peut entraîner des erreurs négligeables dans les totaux.

Sources: Institut de la statistique du Québec et Statistique Canada.

7 Utilisation de la matière non ligneuse

Les produits forestiers non ligneux (PFNL)

7.1 Produits alimentaires liés à la forêt

Répartition des superficies québécoises pour le bleuet sauvage

07.01.09

Années	2002		2003		2004	
	Superficie totale aménagée (ha)	Nombre d'exploitations	Superficie totale aménagée (ha)	Nombre d'exploitations	Superficie totale aménagée (ha)	Nombre d'exploitations
Régions administratives						
01 Bas-Saint-Laurent	x	x	x	x	45	4
02 Saguenay—Lac-Saint-Jean	18 300	170	19 138	206	19 398	210
03 Capitale-Nationale	185	11	185	11	185	11
08 Abitibi-Témiscamingue et	543	4	573	4	x	x
10 Nord-du-Québec						
09 Côte-Nord	1 227	16	1 312	16	1 557	18
11 Gaspésie--Îles-de-la-Madeleine	x	x	x	x	x	x
12 Chaudière-Appalaches	100	14	100	14
Total	20 414	205	21 467	255	21 918	261

Source : Ministère de l'Agriculture, des Pêcheries et de l'Alimentation du Québec (MAPAQ, mai 2005).

7 Utilisation de la matière non ligneuse

Les produits forestiers non ligneux (PFNL)

7.1 Produits alimentaires liés à la forêt

Ventes de bleuets sauvages des bleuetières et des forêts québécoises

07.01.10

Années	Ventes de fruit frais			Ventes aux conditionneurs			Ventes totales
	Bleuetières	Forêts	Total	Bleuetières	Forêts	Total	
1999	Quantité (t)	353,8	11 339,8	5 896,7	17 236,5
	Valeur ('000\$)	1 000,0	22 000,0	7 410,0	29 410,0
2000	Quantité (t)	5 443,1	3 628,7	9 071,8	9 071,8
	Valeur ('000\$)	78 000,0	5 040,0	83 040,0	83 040,0
2001	Quantité (t)	340,2	340,2	680,4	20 071,5	4 195,7	24 267,2
	Valeur ('000\$)	1 125,0	750,0	1 875,0	19 912,5	3 515,0	23 427,5
2002	Quantité (t)	340,2	340,2	680,4	15 762,3	1 927,8	17 690,1
	Valeur ('000\$)	1 125,0	750,0	1 875,0	17 375,0	2 040,0	19 415,0
2003	Quantité (t)	136,1	181,4	317,5	9 843,0	3 211,4	13 054,4
	Valeur ('000\$)	375,0	600,0	975,0	11 501,0	4 035,6	15 536,6
2004	Quantité (t)	181,4	226,8	408,2	16 147,9	3 855,5	20 003,4
	Valeur ('000\$)	500,0	750,0	1 250,0	21 360,0	6 800,0	28 160,0
2005	Quantité (t)	181,4	272,2	453,6	14 968,5	4 690,1	19 658,6
	Valeur ('000\$)	500,0	870,0	1 370,0	26 400,0	10 340,0	36 740,0
2006	Quantité (t)	864,1	408,2	1 272,3	24 040,4	6 803,9	30 844,3
	Valeur ('000\$)	705,7	1 260,0	1 965,7	50 350,0	15 450,0	65 800,0

Sources : Ministère de l'Agriculture, des Pêcheries et de l'Alimentation du Québec.
Institut de la statistique du Québec (5 septembre 2007)

7 Utilisation de la matière non ligneuse

Les produits forestiers non ligneux (PFNL)

7.2 Produits manufacturés et matériaux non ligneux liés à la forêt

Exportations d'arbres de Noël et valeur en gros

07.02.01

Provinces	2001		2002		2003		2004		2005		2006	
	Nombre	Valeur (\$)	Nombre	Valeur (\$)	Nombre	Valeur (\$)	Nombre	Valeur (\$)	Nombre	Valeur (\$)	Nombre	Valeur (\$)
Québec	1 497 000	25 737 000	1 432 000	25 503 000	1 348 000	21 903 000	1 154 000	19 398 000	1 038 000	18 101 000	1 098 800	18 674 300
Nouvelle-Écosse	742 000	10 958 000	899 000	11 071 000	820 000	9 852 000	874 000	10 798 000	864 000	10 910 000	789 000	10 565 800
Nouveau-Brunswick	363 000	6 253 000	383 000	6 408 000	393 000	5 691 000	384 000	5 285 000	405 000	4 839 000	283 900	4 788 100
Colombie-Britannique	21 000	154 000	15 000	96 000	5 000	90 000	13 000	94 000	7 000	99 000	3 400	66 700
Ontario	18 000	426 000	22 000	480 000	16 000	365 000	15 000	281 000	14 000	306 000	11 000	225 100
Île-du-Prince-Édouard	2 000	43 000	2 000	125 000	4 000	89 000	4 000	62 000	1 000	10 000	1 800	30 000
Alberta	4 000	86 000				2 000		3 000	1 000	4 000	66 100	599 100
Saskatchewan		9 000	3 000	45 000	400	7 000		8 000	3 000	33 000		
Manitoba	12 000	130 000	14 000	149 000	40 000	38 000	30 000	263 000	55 000	499 000		
Canada	2 659 000	43 796 000	2 770 000	43 877 000	2 626 000	38 037 000	2 474 000	36 192 000	2 388 000	34 801 000	2 254 000	34 949 100

Source : Programme national de données sur les forêts, l'Abrégé de statistiques forestières canadiennes, section produits forestiers.

Production québécoise d'arbres de Noël

	2001	2002	2003	2004	2005	2006
Nombre d'exploitations	236e	234e	232e	230	230e	241e
Superficies de culture (m ²)	9 672	9 218	8 785	8 373	8 540e	7 881e
Nombre d'arbres ('000)	18 795	19 200e	21 879e
Valeur à la ferme ('000\$)	51 474	51 054	43 792	48 773	49 749	50 706e

Source : Ministère de l'Agriculture, des Pêcheries et de l'Alimentation du Québec (octobre 2007).

7 Utilisation de la matière non ligneuse

Les produits forestiers non ligneux (PFNL)

7.2 Produits manufacturés et matériaux non ligneux liés à la forêt

Industrie québécoise des huiles essentielles de résineux, 1994-2006

07.02.02

Années	Nombre d'usines ¹	Importations ² (\$ Ca)	Exportations ² (\$ Ca)	Réexportations ^{2,3} (\$ Ca)
1994	4	252 503	2 686	-
1995	6	560 908	248 260	79 658
1996	6	647 370	52 126	-
1997	6	505 001	1 820	-
1998	4	259 518	-	-
1999	14	265 105	23 418	23 418
2000	13	160 042	23 281	23 281
2001	14	377 389	8 641	8 641
2002	17	305 181	-	-
2003	16	317 185	203 127	32 126
2004	13	184 967	37 892	-
2005	12	228 345	30 868	-
2006	12	306 122	365	-

1. Répertoire des producteurs d'huiles essentielles au Québec (Huiles essentielles : 3771.010).

2. Statistique Canada – SH330130 – Huiles essentielles, résinoïdes.

3. On entend par « réexportation » l'exportation de marchandises importées.

Industrie canadienne des huiles essentielles de résineux, 1994-2006

07.02.03

Années	Importations (\$ Ca)	Exportations (\$ Ca)	Réexportations (\$ Ca)
1994	4 314 231	802 019	1 991
1995	5 765 065	1 106 130	97 833
1996	4 825 672	1 207 023	139 529
1997	6 708 378	692 436	31 243
1998	7 400 998	129 632	-
1999	6 362 420	170 886	23 418
2000	8 203 558	254 352	29 452
2001	8 122 211	22 977	22 977
2002	7 338 423	10 104	1 058
2003	4 664 219	245 799	32 126
2004	5 453 088	243 733	148 901
2005	5 748 657	79 500	32 648
2006	5 653 220	149 901	116 195

Source : Statistique Canada – SH330130 – Huiles essentielles, résinoïdes.

Part québécoise des importations et des exportations canadiennes d'huiles essentielles de résineux, 1994-2006

07.02.04

Années	Importations (%)	Exportations (%)
1994	5,9	0,3
1995	9,7	22,4
1996	13,4	4,3
1997	7,5	0,3
1998	3,5	-
1999	4,2	13,7
2000	2,0	9,2
2001	4,6	37,6
2002	4,2	-
2003	6,8	82,6
2004	3,4	15,5
2005	4,0	38,8
2006	5,4	0,2

Source : Statistique Canada – SH330130 – Huiles essentielles, résinoïdes.

7 Utilisation de la matière non ligneuse

Les produits forestiers non ligneux (PFNL)

7.2 Produits manufacturés et matériaux non ligneux liés à la forêt

Importations, exportations et réexportations québécoises et canadiennes d'huiles essentielles de résineux pour l'année 2006 selon les pays (\$ CA)

07.02.05

Pays	Québec			Canada		
	Importations	Exportations	Réexportations	Importations	Exportations	Réexportations
Congo	-	-	-	-	-	-
Chili	-	-	-	-	-	-
Chine	109	-	-	8 596	-	-
Taïwan	-	-	-	-	-	-
Italie	-	-	-	8 320	-	-
Japon	-	-	-	1 933	-	-
Allemagne	-	-	-	-	-	-
Thaïlande	-	-	-	-	-	-
Vietnam	-	-	-	-	-	-
Sri Lanka	-	-	-	-	-	-
Égypte	-	-	-	-	-	-
Réimportation Canada	-	-	-	176	-	-
Jamaïque	-	-	-	-	-	-
Brésil	-	-	-	-	-	-
Royaume-Uni	-	-	-	1 302	-	-
France	50 789	-	-	131 607	-	-
Mexique	-	-	-	52 661	-	-
Pérou	-	-	-	6 798	-	-
Espagne	-	-	-	471 636	-	-
Afrique du Sud	-	-	-	-	-	-
Maroc	-	-	-	324 033	-	-
États-Unis	20 619	-	-	1 069 871	149 536	116 195
Inde	234 605	-	-	3 575 731	-	-
Indonésie	-	-	-	-	-	-
Israël	-	-	-	202	-	-
Népal	-	-	-	354	-	-
Singapour	-	365	-	-	365	-
Total	306 122	365	0	5 653 220	149 901	116 195

Source : Statistique Canada – SH330130 – Huiles essentielles, résinoïdes.

8 Exploitation forestière

8.0 Points saillants

Indicateurs économiques de la foresterie et de l'exploitation forestière au Québec (SCIAN 113)

08.00.01

	2004	2005
Emplois totaux (n)	11 418	11 965
Traitements et salaires totaux ('000 \$)	529 478	534 520
Revenu total ('000 \$)	2 858 448	2 964 431
Dépenses en immobilisations et réparations ('000 \$)	154 000	164 600

Source : Statistique Canada, Enquête annuelle des manufactures et exploitation forestière.

8 Exploitation forestière

8.1 Indicateurs économiques

08.01.01

Évolution des indicateurs économiques de la foresterie et de l'exploitation forestière (CTI 041 et SCIAN 113, activité totale)

Années	Emplois totaux ¹ (n)	Traitements et salaires totaux ('000 \$)	Valeur des livraisons et autres recettes ('000 \$)	Valeur ajoutée ² à l'activité totale ('000 \$)
1970 CTI	14 815	109 057	427 734	161 069
1975 CTI	17 288	207 430	618 436	308 411
1980 CTI	11 575	221 552	846 786	347 611
1985 CTI	10 802	257 445	1 241 900	446 845
1986 CTI	10 363	267 864	1 418 500	464 107
1987 CTI	12 342	341 400	1 794 300	679 700
1988 CTI	11 734	358 000	1 953 100	698 400
1989 CTI	12 751	409 500	2 158 300	825 000
1990 SCIAN	11 649	387 434	2 077 530	711 252
1991 SCIAN	10 673	352 402	1 958 004	634 354
1992 SCIAN	10 534	356 505	2 015 479	661 203
1993 SCIAN	10 298	352 390	1 954 395	675 646
1994 SCIAN	9 464	289 484	1 832 350	626 800
1995 SCIAN	12 181	332 854	2 203 802	717 797
1996 SCIAN	11 251	341 855	2 363 074	749 262
1997 SCIAN	12 282	348 464	2 447 751	739 692
1998 SCIAN	14 020	358 236	2 538 761	809 693
1999 SCIAN	11 120	255 540	2 258 181	712 556
2000 SCIAN	21 326	554 476	3 072 964	1 021 988
2001 SCIAN	17 383	537 227	2 821 416	1 114 066
2002 SCIAN	15 056	445 465	2 612 636	872 133
2003 SCIAN	13 377	465 317	2 784 154	913 018
2004 SCIAN	12 747	423 391	2 889 756	1 302 709
2004 SCIAN ³	11 418	529 478	2 858 448	1 236 491
2005 SCIAN	11 965	534 520	2 964 431	1 243 347

1. La catégorie « emplois totaux » englobe ici tout l'effectif. D'autres statistiques ne tiennent compte que des travailleurs affectés à la production

2. Y compris l'achat de services.

3. Selon l'enquête annuelle sur les manufactures et l'exploitation forestière de 2004 (nouvelle série).

Sources : Statistique Canada : 25-201 (CTI) et CANSIM II.

8 Exploitation forestière

8.1 Indicateurs économiques (suite)

Exploitation et services forestiers

Répartition¹ des emplois (personnes-années) selon les régions administratives

08.01.02

Régions	Exploitation forestière					Activités de soutien à la foresterie					Exploitation forestières et activités de soutien à la foresterie				
	(SCIAN 113)					(SCIAN 1153)					(SCIAN 113 + SCIAN 1153)				
	2001	2002	2003	2004	2005	2001	2002	2003	2004	2005	2001	2002	2003	2004	2005
01 Bas-Saint-Laurent	1 225	955	985	910	850	900	685	840	890	855	2 125	1 640	1 825	1 800	1 705
02 Saguenay—Lac-Saint-Jean	2 210	1 555	1 915	1 810	2 070	1 180	955	1 125	1 265	1 310	3 390	2 510	3 040	3 075	3 380
03 Capitale-Nationale	570	475	400	430	405	170	150	195	235	240	740	625	595	665	645
04 Mauricie	1 145	950	1 025	1 135	945	500	495	515	635	685	1 645	1 445	1 540	1 770	1 630
05 Estrie	655	555	570	535	630	135	100	120	130	140	790	655	690	665	770
06 Montréal	65										65				
07 Outaouais	1 355	1 015	1 020	1 010	965	220	240	295	310	320	1 575	1 255	1 315	1 320	1 285
08 Abitibi-Témiscamingue	1 405	1 040	1 045	1 155	1 055	510	510	645	690	745	1 915	1 550	1 690	1 845	1 800
09 Côte-Nord	995	855	700	815	845	460	410	415	485	435	1 455	1 265	1 115	1 300	1 280
10 Nord-du-Québec	1 260	1 170	1 110	1 040	955	610	575	690	980	740	1 870	1 745	1 800	2 020	1 695
11 Gaspésie—Îles-de-la-Madeleine	580	435	460	485	475	685	575	660	515	655	1 265	1 010	1 120	1 000	1 130
12 Chaudière-Appalaches	750	595	635	605	605	240	185	240	270	275	990	780	875	875	880
13 Laval	20										20				
14 Lanaudière	425	355	405	365	370	120	130	130	180	180	545	485	535	545	550
15 Laurentides	910	600	675	645	525	230	210	205	345	375	1 140	810	880	990	900
16 Montérégie	210	140	150	120	115	60	45	50	55	60	270	185	200	175	175
17 Centre-du-Québec	190	150	150	130	85	90	70	80	80	155	280	220	230	210	240
Total	13 970	10 845	11 245	11 190	10 895	6 110	5 335	6 205	7 065	7 170	20 080	16 180	17 450	18 255	18 065

1. Hypothèses de répartition régionale de la Direction des orientations budgétaires, économiques et financières du MRNF.

Note : Le MRNF publie d'autres données sur l'emploi régional qui sont estimées à partir de l'envergure des travaux effectués dans chaque région et de la productivité des travailleurs. Elles peuvent donc différer des données présentées ci-dessus

Source : Statistique Canada, **Enquête sur l'emploi, la rémunération et les heures de travail (EERH).**

8 Exploitation forestière

8.1 Indicateurs économiques (suite)

Évolution des emplois dans les secteurs de la foresterie, de l'exploitation forestière et des activités de soutien de 2005 à 2006 ('000 salariés)

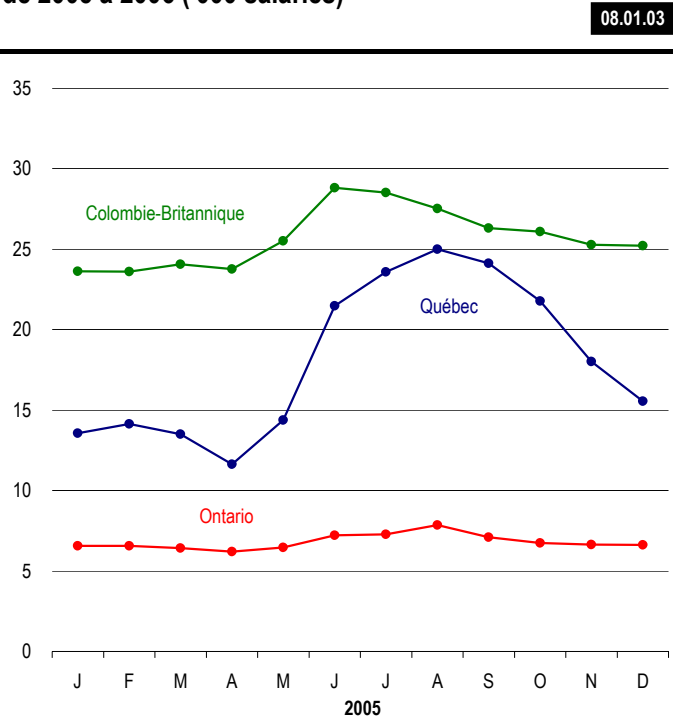

Source : Statistique Canada, Enquête Emploi, gains et durée de travail (EERH).

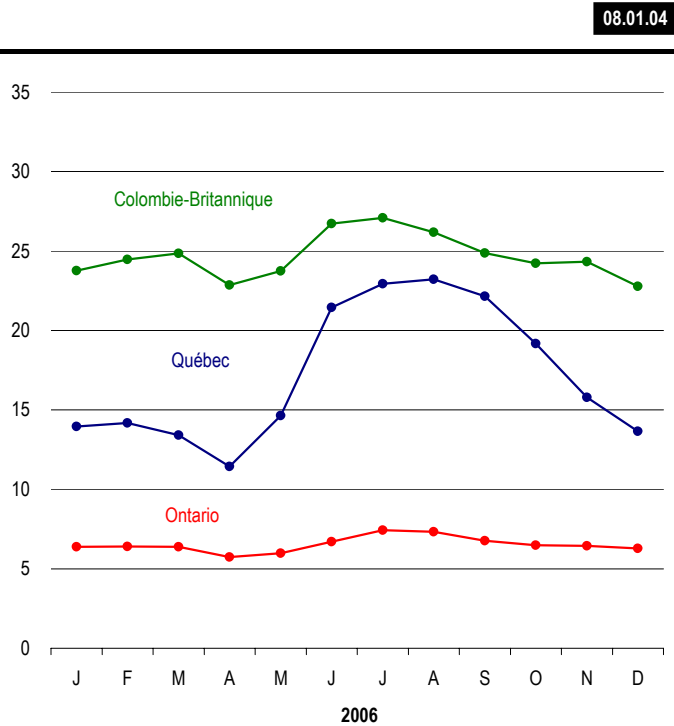

8 Exploitation forestière

08.01.03 (g)

8.1 Indicateurs économiques (suite)

08.01.04 (g)

Évolution des emplois dans les secteurs de la foresterie, de l'exploitation forestière et des activités de soutien de 1993 à 2006 ('000 salariés)

Québec	J	F	M	A	M	J	J	A	S	O	N	D
1993	16,3	16,0	13,8	13,6	19,7	26,9	28,1	30,3	28,5	25,7	20,8	17,3
1994	16,3	15,7	15,6	12,9	17,3	25,8	29,0	31,0	27,6	26,1	23,6	20,3
1995	19,3	17,0	14,8	13,1	18,1	25,4	27,7	28,0	30,3	28,6	23,8	20,3
1996	18,2	17,8	15,1	13,7	14,8	21,5	26,7	30,1	26,5	26,1	23,4	18,0
1997	17,5	17,3	16,8	14,5	16,1	26,7	27,9	31,5	32,2	31,8	27,8	22,5
1998	17,5	17,2	16,1	15,6	18,6	26,1	27,7	27,9	26,9	25,7	20,6	17,5
1999	16,9	17,2	16,6	13,5	13,8	21,2	25,2	26,4	25,7	24,9	21,1	17,3
2000	17,6	15,8	15,6	12,6	14,2	21,2	25,2	25,9	25,0	24,3	19,5	19,8
2001	18,4	17,6	16,2	13,7	15,6	22,7	26,0	26,5	25,7	23,5	19,5	15,5
2002	14,4	14,1	13,5	11,1	12,2	18,4	20,6	20,7	19,7	19,1	16,1	14,2
2003	13,3	13,9	13,4	11,7	14,3	21,3	23,2	23,2	21,9	20,3	18,0	15,0
2004	14,2	14,8	14,0	11,7	13,9	21,5	24,5	24,2	23,9	21,9	18,3	16,1
2005	13,6	14,1	13,5	11,6	14,4	21,5	23,6	25,0	24,1	21,8	18,0	15,5
2006	14,0	14,2	13,4	11,4	14,6	21,5	22,9	23,2	22,2	19,2	15,8	13,7
Ontario	J	F	M	A	M	J	J	A	S	O	N	D
1993	9,9	9,9	9,4	8,1	9,6	11,8	11,7	12,1	12,2	12,2	12,0	11,7
1994	11,7	11,8	10,2	6,5	9,7	12,1	13,5	13,2	11,3	9,2	9,0	8,7
1995	8,6	8,3	8,1	7,4	8,1	11,7	13,8	13,9	14,4	10,5	10,2	9,5
1996	8,4	7,3	6,7	6,5	6,7	7,7	11,5	13,5	11,6	9,7	9,2	8,5
1997	7,8	7,7	8,1	6,8	7,9	8,3	8,5	9,2	8,9	8,3	8,0	7,9
1998	7,9	8,9	8,4	8,0	10,0	10,4	11,6	11,1	10,5	10,2	9,0	8,2
1999	7,9	8,1	8,2	7,9	9,2	11,7	11,2	11,0	11,4	10,8	10,2	9,2
2000	8,9	9,7	9,2	8,1	9,1	10,1	11,4	10,8	11,4	11,2	9,5	9,3
2001	9,8	9,6	9,6	8,4	8,8	9,7	12,0	11,7	11,8	10,6	9,4	9,1
2002	8,9	8,6	8,7	7,8	8,4	9,4	9,5	9,5	9,2	8,9	8,2	7,6
2003	7,2	7,4	7,3	6,7	7,2	8,5	8,8	8,9	8,2	7,7	7,4	7,0
2004	6,8	6,8	6,7	6,2	6,6	7,4	7,7	7,9	7,7	7,6	6,9	6,9
2005	6,6	6,6	6,4	6,2	6,5	7,2	7,3	7,9	7,1	6,7	6,7	6,6
2006	6,4	6,4	6,4	5,7	6,0	6,7	7,4	7,3	6,8	6,5	6,4	6,3
Colombie-Britannique	J	F	M	A	M	J	J	A	S	O	N	D
1993	24,7	27,6	26,6	23,9	36,3	37,8	44,6	43,1	39,8	38,3	35,9	30,4
1994	27,0	27,9	27,0	27,8	37,8	46,6	50,2	45,5	43,8	42,6	41,1	35,7
1995	31,4	30,7	32,5	30,2	35,5	52,9	57,0	48,2	45,2	42,8	39,0	32,5
1996	29,8	32,6	31,5	29,0	33,1	43,0	46,5	47,8	43,7	44,0	37,5	33,0
1997	29,8	29,2	31,0	27,2	29,6	43,6	46,6	50,8	49,9	46,1	38,5	34,7
1998	28,2	27,6	27,6	24,8	28,6	38,6	40,8	39,9	38,4	37,2	34,7	26,9
1999	22,4	23,7	24,2	23,5	31,5	41,2	47,1	48,8	42,6	40,9	37,8	30,0
2000	25,4	26,3	27,4	27,1	30,2	45,8	45,8	45,5	41,8	38,2	35,3	30,7
2001	26,1	28,1	28,4	28,2	30,5	40,9	41,6	42,4	34,7	32,7	29,5	25,4
2002	22,1	21,4	21,4	18,8	21,0	29,5	29,7	29,7	28,1	24,4	21,9	18,1
2003	25,6	26,4	26,4	24,5	25,0	27,4	28,0	27,2	27,3	27,4	27,2	25,8
2004	24,9	25,3	25,8	24,8	26,8	29,8	29,9	28,9	28,4	27,0	26,1	25,8
2005	23,6	23,6	24,1	23,8	25,5	28,8	28,5	27,5	26,3	26,1	25,3	25,2
2006	23,8	24,5	24,9	22,9	23,7	26,7	27,1	26,2	24,9	24,2	24,3	22,8

Source : Statistique Canada, Enquête Emploi, gains et durée de travail (EERH).

8 Exploitation forestière

8.1 Indicateurs économiques (suite)

Dépenses en immobilisations et en réparations pour la foresterie et l'exploitation forestière (SCIAN 113)

08.01.05

A) Québec et Canada

Années	Québec (M\$)			Canada (M\$)			Québec / Canada (%)
	Immobilisations	Réparations	Total	Immobilisations	Réparations	Total	
1992	22,4	357,3p
1993	43,0	357,3p
1994	95,1	31,7	126,8	425,7	597,0	1 022,7	12,4
1995	45,2	59,6	104,8	374,4	362,3	736,8	14,2
1996	52,8	17,9	70,7	338,9	244,3	583,2	12,1
1997	62,5	119,7	182,2	327,2	361,5	688,6	26,5
1998	68,0	37,4	105,4	388,4	394,5	782,9	13,5
1999	132,6	81,1	213,7	405,5	401,1	806,6	26,5
2000	178,5	89,5	268,0	406,4	407,6	813,9	32,9
2001	137,2	130,5	267,8	307,0	484,4	791,3	33,8
2002	144,4	103,0	247,4	284,6	379,1	663,7	37,3
2003	52,6	87,6	140,2	362,6	518,2	880,9	15,9
2004	49,6	104,4	154,0	362,8	500,5	863,2	17,8
2005	62,7	101,8	164,6	352,5	467,3	819,8	20,1
2006	57,1	86,8	143,9	308,1	409,3	717,4	20,1
2007	46,4	229,4
2008	43,8p	254,8p

B) Québec

Années	Immobilisations (M\$)			Réparations (M\$)			Total (M\$)
	Constructions	Machines	Total	Constructions	Machines	Total	
1992	6,8	15,6	22,4
1993	9,9	33,0	43,0
1994	9,1	86,0	95,1	1,8	29,9	31,7	126,8
1995	4,6	40,5	45,2	4,3	55,3	59,6	104,8
1996	5,6	47,1	52,8	1,4	16,5	17,9	70,7
1997	7,2	55,3	62,5	4,0	115,7	119,7	182,2
1998	7,5	60,6	68,0	2,9	34,5	37,4	105,4
1999	29,7	102,9	132,6	2,6	78,5	81,1	213,7
2000	x	x	178,5	x	x	89,5	268,0
2001	18,0	119,2	137,2	3,2	127,4	130,5	267,8
2002	18,5	125,9	144,4	x	x	103,0	247,4
2003	13,7	38,9	52,6	27,4	60,2	87,6	140,2
2004	15,5	34,1	49,6	x	x	104,4	154,0
2005	22,2	40,5	62,7	x	x	101,8	164,6
2006	12,0	45,1	57,1	x	x	86,8	143,9
2007	x	x	46,4
2008	8,5p	35,4p	43,9p

C) Canada

Années	Immobilisations (M\$)			Réparations (M\$)			Total (M\$)
	Constructions	Machines	Total	Constructions	Machines	Total	
1992	207,0
1993	351,7
1994	99,4	326,3	425,7	46,6	550,4	597,0	1 022,7
1995	77,7	296,7	374,4	23,6	338,7	362,3	736,8
1996	91,5	247,4	338,9	19,6	224,7	244,3	583,2
1997	127,5	199,7	327,2	37,1	324,4	361,5	688,6
1998	117,0	271,4	388,4	33,4	361,1	394,5	782,9
1999	141,9	263,6	405,5	37,1	364,0	401,1	806,6
2000	154,8	251,5	406,4	41,7	365,9	407,6	813,9
2001	112,7	194,2	307,0	45,6	438,7	484,4	791,3
2002	120,1	164,5	284,6	59,0	320,1	379,1	663,7
2003	130,9	231,7	362,6	78,4	439,8	518,2	880,9
2004	137,7	225,1	362,8	81,7	418,8	500,5	863,2
2005	132,8	219,6	352,5	73,1	394,2	467,3	819,8
2006	84,1	223,9	308,0	47,2	362,2	409,4	717,4
2007	64,9	164,4	229,3
2008	78,7p	175,2p	253,9p

Sources : Institut de la statistique du Québec : Investissements privés et publics.
Statistique Canada : 61-205 et 61-206 au catalogue.

8 Exploitation forestière

8.2 Productivité

Emplois/volumes de bois récoltés

08.02.01

Répartition ¹ des emplois Exploitation et services forestiers (%)			Répartition de la récolte					
			2001-2002 (%)			2005-2006 (%)		
Régions administratives	2001	2005	Forêts publiques	Forêts privées	Total	Forêts publiques	Forêts privées	Total
01 Bas-Saint-Laurent et 11 Gaspésie—Îles-de-la-Madeleine	16,88	15,70	8,78	18,98	11,27	8,06	17,72	10,33
02 Saguenay—Lac-Saint-Jean	16,88	18,71	25,32	3,72	20,00	28,07	8,13	23,39
03 Capitale-Nationale et 12 Chaudière-Appalaches	8,62	8,44	2,74	23,13	7,73	3,40	21,17	7,57
04 Mauricie et 17 Centre-du-Québec	9,59	10,35	10,94	10,60	10,85	9,63	11,16	9,99
05 Estrie	3,93	4,26	0,22	11,69	3,03	0,24	14,46	3,57
06 Montréal et 13 Laval	0,43			1,52	0,37			
07 Outaouais	7,84	7,11	5,64	9,84	6,66	4,84	10,05	6,06
08 Abitibi-Témiscamingue et 10 Nord-du-Québec	18,85	19,35	27,31	4,79	21,79	25,43	6,01	20,88
09 Côte-Nord	7,25	7,09	12,36	1,04	9,66	13,33	1,02	10,45
14 Lanaudière et 15 Laurentides	8,39	8,03	6,69	10,82	7,69	7,00	7,58	7,13
16 Montérégie	1,34	0,96		3,87	0,95		2,70	0,63
Total	100,00	100,00	100,00	100,00	100,00	100,00	100,00	100,00

1. Hypothèses de répartition régionale de la Direction des orientations budgétaires, économiques et financières du MRNF.

Source : Statistique Canada, **Enquête sur l'emploi, la rémunération et les heures de travail (EERH)**.

8 Exploitation forestière

8.2 Productivité (suite)

Rendement (en m³), selon les heures travaillées ¹ (h.t.) (production seulement)

08.02.02

Années	Québec		Colombie-Britannique		Ontario	
	(m ³ rond/h-t.)	(%) ²	(m ³ rond/h-t.)	(%)	(m ³ rond/h-t.)	(%)
1991	1,39	100	2,55	100	2,03e	100
1992	1,46	105	2,48	97	1,85e	91
1993	1,64	118	2,22	87	2,07e	102
1994	2,29	165	2,34	92	2,26e	111
1995	2,13	153	2,18e	86	2,05e	101
1996	1,88	135	2,01e	79	1,95e	96
1997	2,07	149	1,95e	77	1,89e	93
1998	2,08	150	2,01e	79	1,65e	81
1999	3,20	231	2,23	87	2,05e	101
2000	1,06e	76	2,42e	95	2,40e	118
2001	1,25e	90	1,93e	76	2,11e	104
2002	1,47e	106	2,00e	79	2,32e	114
2003	1,54e	111	2,08e	81	2,08e	102
2004	2,28e	164	3,08e	121	2,10e	104
2005	2,02e	146	3,16e	124	1,83e	90

1. À partir de l'année 2000, les heures travaillées ont été estimées à partir des données de l'EERH et de l'Enquête sur l'activité manufacturière

2. Indice 1991 = 100 %.

Sources : Statistique Canada : EERH, Enquête sur l'activité manufacturières et Service canadien des forêts, **Abrégé de statistiques forestières canadiennes**.

8 Exploitation forestière

8.2 Productivité (suite)

Valeur ajoutée à l'activité manufacturière par rapport aux heures travaillées (h.t.) (\$ courants)

08.02.03

Québec			Colombie-Britannique (côte et intérieur)			Ontario		
Années	(v.a. ¹ /h.t. ²)	= (\$/h.t.)	(v.a. ¹ /h.t. ²)	= (\$/h.t.)		(v.a. ¹ /h.t. ²)	= (\$/h.t.)	
1991	633 682 / 19 274	32,88	1 413 330 / 29 324	48,20		385 117 / 10 441	36,89	
1992	656 966 / 19 718	33,32	1 653 914 / 31 642	52,27		448 229 / 11 920	37,60	
1993	674 907 / 19 428	34,74	2 014 681 / 35 214	57,21		445 883 / 11 181	39,88	
1994	622 688 / 15 742	39,56	2 126 124 / 32 036	66,37		445 935 / 10 551	42,26	
1995	709 295 / 18 482	38,38	2 237 941 / 34 208	65,42		465 860 / 12 042	38,69	
1996	750 104 / 19 196	39,08	2 371 946 / 35 928	66,02		497 170 / 12 345	40,27	
1997	739 495 / 19 564	37,80	2 147 915 / 35 513	60,48		594 201 / 13 072	45,46	
1998	810 586 / 19 878	40,78	2 364 777 / 32 822	72,05		584 797 / 14 415	40,57	
1999	713 054 / 13 619	52,36	2 617 677 / 34 561	75,74		553 286 / 12 058	45,89	
2000	1 047 018 / 39 212	26,70	2 273 558 / 32 356	70,27		679 411 / 11 668	58,23	
2001	1 101 973 / 30 907	35,65	2 624 549 / 37 309	70,35		923 431 / 11 399	81,01	
2002	917 746 / 26 915	34,10	2 132 565 / 38 888	54,84		519 657 / 11 279	46,07	
2003	939 786 / 24 786	37,92	1 560 680 / 31 497	49,55		619 195 / 11 638	53,21	
2004	1 108 308 / 18 154	61,05	2 525 643 / 28 204	89,55		837 451 / 11 882	70,48	
2005	1 158 790 / 18 012	64,33	2 470 693 / 27 515	89,80		927 245 / 12 686	73,09	

1. v.a./h.t. : Valeur ajoutée à l'activité manufacturière par rapport à l'heure travaillée.

À partir de l'année 2004, la valeur ajoutée à l'activité manufacturière a été estimée selon le calcul suivant : Revenu des biens fabriqués + Total des stocks de fermeture - Total des stocks d'ouverture

- Coût en énergie et approvisionnement en eau - Coût des matières et fournitures

2. À partir de l'année 2000, les heures travaillées ont été estimées à partir des données de l'EERH et de l'Enquête sur l'activité manufacturière

Sources : Statistique Canada : CANSIM II et Service canadien des forêts, **Abrégé de statistiques forestières canadiennes**.

9 Utilisation de la matière ligneuse

9.0 Points saillants

09.00.01

Consommation des usines québécoises de transformation primaire du bois en 2006 ('000 m³)

Selon l'essence	
• SEPM	49 867
• Autres résineux	1 785
• Peupliers	5 041
• Feuillus durs	8 499
• Total	65 192
Selon le type de matière ligneuse utilisé	
• Bois ronds	40 118
• Copeaux	17 048
• Sciures, rabotures, résidus et écorces	8 026
• Total	65 192
Selon la provenance	
• Forêts publiques	27 577
• Forêts privées	7 049
• Échanges entre usines	22 577
• Extérieur du Québec	7 989
• Total	65 192
Selon le produit fabriqué	
• Pâtes et papiers	22 275
• Sciage	32 243
• Déroutage	355
• Panneaux	5 961
• Autres	4 358
• Total	65 192

Bilan des écorces au Québec en 2006 ('000 tma)

Production estimée	3 265
Utilisation ¹	3 355
Disponibilité ²	(90)

1. L'utilisation totale comprend la consommation à des fins énergétiques, industrielles et agricoles.
2. Volume disponible sans tenir compte des différents projets à l'étude.

Échanges commerciaux à l'extérieur du Québec en 2006 ('000 m³)

Région ou pays	Réceptions	Livraisons
Ontario		
• Résineux	942,6	276,3
• Feuillus	1 232,5	11,4
Autres provinces		
• Résineux	721,9	732,3
• Feuillus	315,8	51,4
États-Unis et autres pays		
• Résineux	2 868,5	907,2
• Feuillus	1 907,3	64,8
Total		
• Résineux	4 532,9	1 915,7
• Feuillus	3 455,7	127,6

Principaux produits des usines québécoises de transformation primaire du bois

	2006
Pâte destinée à la vente (tma)	1 655 187
Papiers (tma)	6 537 564
Cartons (tma)	1 560 196
Panneaux isolants (tm)	73 921
Panneaux agglomérés (m ³)	3 798 332
Placages (m ²)	86 535 054
Bardeaux (toise)	591 200
Poteaux (unité)	39 855
Pailis horticoles (tma)	9 279
Charbon de bois (tm)	7 217
Bois de sciage ('000 pmp)	7 243 496
Autres produits ('000 pmp) ¹	107 607

1. Autres produits : granules énergétiques, électricité, tournage et façonnage, lattes, etc

Inventaires des copeaux de SEPM dans les scieries québécoises

	Décembre 1999	Décembre 2006
Copeaux de SEPM ('000 tma)	81,1	174,6

9 Utilisation de la matière ligneuse

9.1 Consommation des usines québécoises de transformation primaire du bois*

09.01.01

A) Consommation totale de bois, selon l'essence¹

Essences	Consommation (m ³)					
	2001	2002	2003	2004	2005	2006
1 SEPM	53 779 202	55 479 655	54 761 884	55 744 463	54 275 558	49 866 575
2 Autres résineux	2 519 079	2 605 790	2 472 641	2 206 657	2 232 173	1 784 805
3 Peupliers	5 293 454	5 165 394	5 001 881	5 357 288	5 146 240	5 041 157
4 Feuillus durs	7 972 301	8 374 321	8 821 727	8 955 715	9 027 342	8 499 282
Total	69 564 036	71 625 160	71 058 133	72 264 123	70 681 313	65 191 819

B) Consommation de bois, selon l'essence et le type de matière ligneuse utilisé¹

09.01.02

Essences	Bois ronds (m ³)					
	2001	2002	2003	2004	2005	2006
1 SEPM	31 897 082	32 402 085	31 757 988	32 258 918	31 560 889	28 607 079
2 Autres résineux	2 176 493	2 253 289	2 085 205	1 923 697	1 932 667	1 560 188
3 Peupliers	4 426 163	4 264 341	4 265 048	4 695 559	4 380 344	4 305 064
4 Feuillus durs	5 713 788	5 717 426	5 746 710	5 784 964	5 919 529	5 645 195
Total	44 213 526	44 637 141	43 854 951	44 663 138	43 793 429	40 117 526

Essences	Copeaux (m ³)					
	2001	2002	2003	2004	2005	2006
1 SEPM	15 328 698	15 817 815	15 964 916	16 059 157	15 821 349	14 312 045
2 Autres résineux	342 586	352 501	387 436	282 960	299 506	224 617
3 Peupliers	867 291	901 053	736 833	661 729	765 896	736 093
4 Feuillus durs	1 818 140	1 881 516	1 927 381	2 035 219	2 031 938	1 775 406
Total	18 356 715	18 952 885	19 016 566	19 039 065	18 918 689	17 048 161

Essences	Sciures, rabotures, résidus et écorces (m ³)					
	2001	2002	2003	2004	2005	2006
1 SEPM	6 553 422	7 259 755	7 038 980	7 426 388	6 893 320	6 947 451
2 Autres résineux	-	-	-	-	-	-
3 Peupliers	-	-	-	-	-	-
4 Feuillus durs	440 373	775 379	1 147 636	1 135 532	1 075 875	1 078 681
Total	6 993 795	8 035 134	8 186 616	8 561 920	7 969 195	8 026 132

1. L'arrondissement des données peut entraîner des erreurs négligeables dans les totaux.

Source : Registre forestier, Division de l'évaluation de la demande, DDIPF, MRNF.

* Dans ce chapitre, l'année indiquée correspond, à l'exercice financier qui s'est terminé pendant cette même année.

9 Utilisation de la matière ligneuse

9.1 Consommation des usines québécoises de transformation primaire du bois (suite)

09.01.03

C) Consommation de bois selon l'essence et la provenance ¹

Essences	Forêts publiques (m ³)					
	2001	2002	2003	2004	2005	2006
1 SEPM	25 320 772	25 784 225	25 408 881	26 302 367	25 214 847	22 319 650
2 Autres résineux	663 875	664 251	589 984	478 671	438 014	349 758
3 Peupliers	2 378 368	2 271 665	2 259 793	2 568 596	2 368 588	2 160 950
4 Feuillus durs	2 582 139	2 623 380	2 707 269	2 841 192	2 997 264	2 746 337
Total	30 945 154	31 343 521	30 965 927	32 190 826	31 018 713	27 576 695

Essences	Forêts privées (m ³)					
	2001	2002	2003	2004	2005	2006
1 SEPM	4 241 196	4 167 913	3 904 237	3 668 447	3 792 536	3 714 668
2 Autres résineux	626 249	623 887	578 877	481 570	505 173	389 921
3 Peupliers	1 865 101	1 862 232	1 719 881	1 852 133	1 732 047	1 720 120
4 Feuillus durs	1 510 810	1 520 713	1 383 637	1 271 355	1 222 022	1 224 393
Total	8 243 356	8 174 745	7 586 632	7 273 505	7 251 778	7 049 102

Essences	Échanges entre les usines (m ³)					
	2001	2002	2003	2004	2005	2006
1 SEPM	20 935 716	21 898 621	21 943 097	22 350 830	21 484 587	20 183 627
2 Autres résineux	271 256	292 408	290 909	195 618	200 051	160 847
3 Peupliers	458 832	461 758	439 085	380 953	385 725	436 791
4 Feuillus durs	1 596 143	1 949 049	2 296 944	2 140 551	2 010 718	1 796 180
Total	23 261 947	24 601 836	24 970 035	25 067 952	24 081 081	22 577 445

Essences	Extérieur du Québec (m ³)					
	2001	2002	2003	2004	2005	2006
1 SEPM	3 281 518	3 628 896	3 505 669	3 422 819	3 783 588	3 648 630
2 Autres résineux	957 699	1 025 244	1 012 871	1 050 798	1 088 935	884 279
3 Peupliers	591 153	569 739	583 122	555 606	659 880	723 296
4 Feuillus durs	2 283 209	2 281 179	2 433 877	2 702 617	2 797 338	2 732 372
Total	7 113 579	7 505 058	7 535 539	7 731 840	8 329 741	7 988 577

1. L'arrondissement des données peut entraîner des erreurs négligeables dans les totaux.

Source : Registre forestier, Division de l'évaluation de la demande, DDIPF, MRNF.

9 Utilisation de la matière ligneuse

9.1 Consommation des usines québécoises de transformation primaire du bois (suite)

09.01.04

D) Consommation de bois selon l'essence et le produit fabriqué ¹

Essences	Pâtes et papiers (m ³)					
	2001	2002	2003	2004	2005	2006
1 SEPM	18 778 578	19 233 708	19 120 852	19 279 271	18 598 753	16 747 580
2 Autres résineux	374 889	353 013	361 593	331 231	327 470	254 319
3 Peupliers	1 500 084	1 627 187	1 586 249	1 564 070	1 438 099	1 506 881
4 Feuillus durs	3 317 230	3 608 295	3 589 673	3 693 380	3 822 029	3 766 674
Total	23 970 781	24 822 203	24 658 367	24 867 952	24 186 351	22 275 454

Essences	Sciage (m ³)					
	2001	2002	2003	2004	2005	2006
1 SEPM	30 464 981	31 120 224	30 556 495	31 130 315	30 488 242	27 506 554
2 Autres résineux	2 008 374	2 121 795	1 961 780	1 731 673	1 731 431	1 405 480
3 Peupliers	1 052 887	997 937	902 595	957 629	892 497	799 438
4 Feuillus durs	3 059 517	2 921 809	2 896 908	2 836 428	2 873 986	2 531 484
Total	36 585 759	37 161 765	36 317 778	36 656 045	35 986 156	32 242 956

Essences	Déroutage (m ³)					
	2001	2002	2003	2004	2005	2006
1 SEPM	-	-	-	-	-	-
2 Autres résineux	-	-	-	212	1 148	-
3 Peupliers	93 653	84 779	98 339	96 996	91 645	199 298
4 Feuillus durs	244 114	264 252	247 377	237 158	187 491	155 450
Total	337 767	349 031	345 716	334 366	280 284	354 748

Essences	Panneaux (m ³)					
	2001	2002	2003	2004	2005	2006
1 SEPM	1 991 715	2 062 941	2 018 743	2 213 022	2 196 123	2 155 189
2 Autres résineux	103 132	111 749	133 432	134 295	156 323	112 283
3 Peupliers	2 646 830	2 455 491	2 414 698	2 738 593	2 723 999	2 535 526
4 Feuillus durs	1 164 811	1 088 883	1 419 593	1 518 797	1 427 079	1 158 125
Total	5 906 488	5 719 064	5 986 466	6 604 707	6 503 524	5 961 123

Essences	Autres (m ³)					
	2001	2002	2003	2004	2005	2006
1 SEPM	2 543 928	3 062 782	3 065 794	3 121 855	2 992 440	3 457 252
2 Autres résineux	32 684	19 233	15 836	9 246	15 801	12 723
3 Peupliers	-	-	-	-	-	14
4 Feuillus durs	186 629	491 082	668 176	669 952	716 757	887 549
Total	2 763 241	3 573 097	3 749 806	3 801 053	3 724 998	4 357 538

1. L'arrondissement des données peut entraîner des erreurs négligeables dans les totaux.

Source : Registre forestier, Division de l'évaluation de la demande, DDIPF, MRNF.

9 Utilisation de la matière ligneuse

9.1 Consommation des usines québécoises de transformation primaire du bois (suite)

09.01.05

E) Consommation de bois selon l'essence et les régions administratives ¹

01 Bas-Saint-Laurent (m ³)						
Essences	2001	2002	2003	2004	2005	2006
1 SEPM	2 716 535	2 831 534	2 638 179	2 678 050	2 649 024	2 599 704
2 Autres résineux	122 311	136 393	147 483	117 706	189 133	80 784
3 Peupliers	954 291	1 024 920	920 437	958 860	928 047	903 688
4 Feuillus durs	958 144	1 038 175	1 097 624	1 097 712	901 753	836 787
Total	4 751 281	5 031 022	4 803 723	4 852 328	4 667 957	4 420 963

02 Saguenay—Lac-Saint-Jean (m ³)						
Essences	2001	2002	2003	2004	2005	2006
1 SEPM	12 563 496	13 184 257	13 448 101	13 540 258	12 760 540	12 610 700
2 Autres résineux	190	1 445	600	-	4 999	-
3 Peupliers	674 892	372 337	338 623	647 607	614 057	546 220
4 Feuillus durs	491 518	408 468	452 166	559 502	574 857	544 349
Total	13 730 096	13 966 507	14 239 490	14 747 367	13 954 453	13 701 269

03 Capitale-Nationale (m ³)						
Essences	2001	2002	2003	2004	2005	2006
1 SEPM	3 338 785	3 366 996	3 139 789	3 219 642	3 225 186	3 027 230
2 Autres résineux	32 095	36 520	33 243	27 567	30 506	30 160
3 Peupliers	119 589	103 505	120 395	101 655	80 513	38 973
4 Feuillus durs	190 006	205 852	205 264	189 121	179 452	187 974
Total	3 680 475	3 712 873	3 498 691	3 537 985	3 515 657	3 284 337

04 Mauricie (m ³)						
Essences	2001	2002	2003	2004	2005	2006
1 SEPM	7 426 832	7 288 418	7 478 910	7 734 632	7 459 222	7 419 119
2 Autres résineux	116 633	99 081	69 481	46 098	39 460	49 853
3 Peupliers	394 443	354 785	331 931	338 871	333 483	368 382
4 Feuillus durs	539 715	563 793	545 450	572 916	623 973	583 183
Total	8 477 623	8 306 077	8 425 772	8 692 517	8 456 138	8 420 537

05 Estrie (m ³)						
Essences	2001	2002	2003	2004	2005	2006
1 SEPM	1 907 935	1 985 799	2 154 501	2 182 623	2 061 658	1 834 819
2 Autres résineux	523 173	463 121	443 260	450 276	402 355	317 046
3 Peupliers	297 950	337 099	327 626	403 551	388 365	342 832
4 Feuillus durs	2 059 302	2 295 502	2 347 738	2 450 350	2 422 419	2 272 125
Total	4 788 360	5 081 521	5 273 125	5 486 800	5 274 797	4 766 822

06 Montréal (m ³)						
Essences	2001	2002	2003	2004	2005	2006
1 SEPM	9 045	11 492	12 667	9 333	14 925	17 004
2 Autres résineux	-	-	-	-	-	-
3 Peupliers	-	-	-	-	-	-
4 Feuillus durs	21 093	20 080	21 210	22 169	20 188	17 406
Total	30 138	31 572	33 877	31 502	35 113	34 410

1. L'arrondissement des données peut entraîner des erreurs négligeables dans les totaux.

Source : Registre forestier, Division de l'évaluation de la demande, DDIPF, MRNF.

9 Utilisation de la matière ligneuse

9.1 Consommation des usines québécoises de transformation primaire du bois (suite)

09.01.05

E) Consommation de bois selon l'essence et les régions administratives ¹ (suite)

07 Outaouais (m ³)						
Essences	2001	2002	2003	2004	2005	2006
1 SEPM	1 886 039	1 869 931	1 883 269	2 070 371	2 022 891	2 068 491
2 Autres résineux	464 203	533 450	533 782	481 286	426 999	323 994
3 Peupliers	866 019	931 810	943 426	976 214	915 862	902 629
4 Feuillus durs	1 795 589	1 874 294	1 846 525	1 599 049	1 769 345	1 923 417
Total	5 011 850	5 209 485	5 207 002	5 126 920	5 135 097	5 218 531

08 Abitibi-Témiscamingue (m ³)						
Essences	2001	2002	2003	2004	2005	2006
1 SEPM	6 600 623	7 139 196	7 018 730	7 043 987	6 883 436	6 370 563
2 Autres résineux	304 706	298 613	286 812	177 325	206 467	140 632
3 Peupliers	1 224 847	1 268 848	1 274 856	1 216 648	1 221 125	1 361 030
4 Feuillus durs	450 198	555 220	765 278	788 786	827 263	766 860
Total	8 580 374	9 261 877	9 345 676	9 226 746	9 138 291	8 639 085

09 Côte-Nord (m ³)						
Essences	2001	2002	2003	2004	2005	2006
1 SEPM	5 654 656	5 698 011	5 071 111	5 149 088	5 699 645	5 205 092
2 Autres résineux	182	85	135	125	75	60
3 Peupliers	4 150	3 720	2 157	120	33 002	63 382
4 Feuillus durs	7 989	8 188	6 892	120	5 392	15 721
Total	5 666 977	5 710 004	5 080 295	5 149 453	5 738 114	5 284 255

10 Nord-du-Québec (m ³)						
Essences	2001	2002	2003	2004	2005	2006
1 SEPM	5 098 925	5 459 955	5 317 079	5 526 483	5 172 497	3 513 341
2 Autres résineux	55	125	-	-	-	-
3 Peupliers	141	1 468	1 612	-	-	100
4 Feuillus durs	85	-	57	3	-	-
Total	5 099 206	5 461 548	5 318 748	5 526 486	5 172 497	3 513 441

11 Gaspésie—Îles-de-la-Madeleine (m ³)						
Essences	2001	2002	2003	2004	2005	2006
1 SEPM	2 469 662	2 452 967	2 328 875	2 533 810	2 066 991	1 435 564
2 Autres résineux	40 692	36 035	38 316	39 592	34 205	3 316
3 Peupliers	86 054	76 499	75 931	70 999	63 186	103 353
4 Feuillus durs	41 677	51 202	78 730	59 815	24 444	17 169
Total	2 638 085	2 616 703	2 521 852	2 704 216	2 188 826	1 559 402

12 Chaudière-Appalaches (m ³)						
Essences	2001	2002	2003	2004	2005	2006
1 SEPM	2 900 014	2 840 205	2 834 286	2 834 693	2 866 283	2 812 084
2 Autres résineux	608 222	664 391	582 945	582 900	648 868	618 119
3 Peupliers	149 688	142 608	149 012	149 948	132 418	102 385
4 Feuillus durs	276 010	233 569	296 573	253 116	282 566	250 075
Total	3 933 934	3 880 773	3 862 816	3 820 657	3 930 135	3 782 663

1. L'arrondissement des données peut entraîner des erreurs négligeables dans les totaux.

Source : Registre forestier, Division de l'évaluation de la demande, DDIPF, MRNF.

9 Utilisation de la matière ligneuse

9.1 Consommation des usines québécoises de transformation primaire du bois (suite)

09.01.05

E) Consommation de bois selon l'essence et les régions administratives ¹ (suite)

14 Lanaudière (m ³)						
Essences	2001	2002	2003	2004	2005	2006
1 SEPM	424 687	419 223	418 418	384 699	414 197	282 456
2 Autres résineux	46 871	53 768	51 528	29 471	31 010	24 449
3 Peupliers	491 279	518 327	480 868	463 049	402 924	280 769
4 Feuillus durs	264 732	265 231	304 850	323 584	306 822	212 669
Total	1 227 569	1 256 549	1 255 664	1 200 803	1 154 953	800 343

15 Laurentides (m ³)						
Essences	2001	2002	2003	2004	2005	2006
1 SEPM	750 390	906 757	993 749	822 519	965 374	665 517
2 Autres résineux	132 327	122 909	132 653	110 609	109 310	77 085
3 Peupliers	22 005	23 251	27 127	24 803	25 441	22 974
4 Feuillus durs	408 003	390 505	379 518	464 008	448 032	289 467
Total	1 312 725	1 443 422	1 533 047	1 421 939	1 548 157	1 055 043

16 Montérégie (m ³)						
Essences	2001	2002	2003	2004	2005	2006
1 SEPM	9 647	7 078	7 480	3 600	3 154	3 471
2 Autres résineux	112 293	147 900	140 161	134 082	102 406	117 196
3 Peupliers	4 654	2 655	4 305	1 843	4 717	2 540
4 Feuillus durs	201 879	180 863	179 565	175 408	177 757	173 947
Total	328 473	338 496	331 511	314 933	288 034	297 154

17 Centre-du-Québec (m ³)						
Essences	2001	2002	2003	2004	2005	2006
1 SEPM	21 931	17 836	16 740	10 675	10 535	1 420
2 Autres résineux	15 126	11 954	12 242	9 620	6 380	2 111
3 Peupliers	3 452	3 562	3 575	3 120	3 100	1 900
4 Feuillus durs	266 361	283 379	294 287	400 056	463 079	408 133
Total	306 870	316 731	326 844	423 471	483 094	413 564

1. L'arrondissement des données peut entraîner des erreurs négligeables dans les totaux.

Source : Registre forestier, Division de l'évaluation de la demande, DDIPF, MRNF.

9 Utilisation de la matière ligneuse

9.1 Consommation des usines québécoises de transformation primaire du bois (suite)

F) Consommation de bois (résineux et feuillus) selon les régions administratives, en 2005 et 2006

(%)

09.01.06

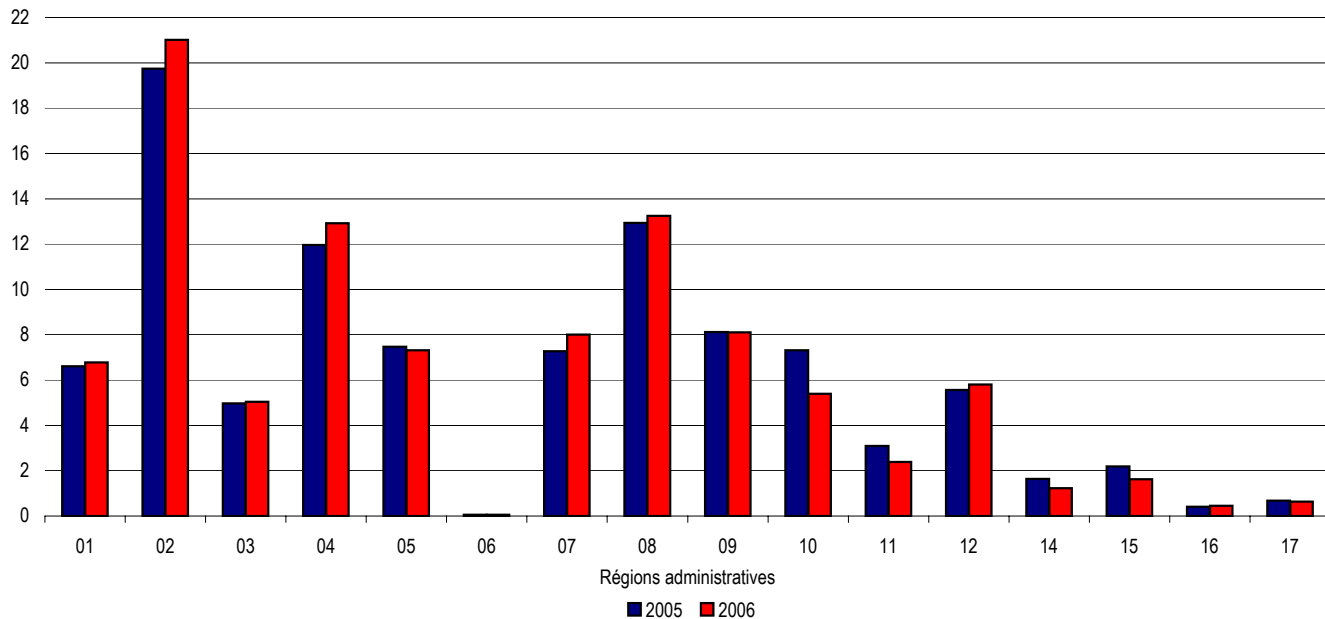

Note : Il n'y a aucune consommation dans la région 13 (Laval).

9 Utilisation de la matière ligneuse

9.2 Principaux produits des usines québécoises de transformation primaire du bois (2001-2006)

09.02.01

Selon le type de produit fabriqué

	2001	2002	2003	2004	2005	2006
Pâte destinée à la vente (tma)	1 677 138	1 871 887	1 840 362	1 909 167	1 902 382	1 655 187
Papiers (tma)	6 161 233	6 322 361	6 383 641	6 501 709	6 561 660	6 537 564
Cartons (tma)	1 597 941	1 658 135	1 620 081	1 656 353	1 558 082	1 560 196
Panneaux isolants (tm)	78 388	86 036	81 576	87 638	76 980	73 921
Panneaux agglomérés (m³)	3 735 487	3 661 549	3 980 316	4 381 957	4 201 086	3 798 332
Placages (m²)	109 737 530	106 983 129	90 660 528	104 900 511	89 835 752	86 535 054
Bardeaux (toise)	483 741	526 272	534 015	572 363	661 301	591 200
Poteaux (unité)	293 350	160 616	90 535	33 092	53 252	39 855
Paillis horticoles (tma)	43 476	40 045	14 586	12 002	11 519	9 279
Charbon de bois (tm)	6 842	7 053	7 646	6 320	6 339	7 217
Bois de sciage ('000 pmp)	7 832 820	8 167 101	7 932 511	8 183 069	8 002 113	7 243 496
Autres sciage ('000 pmp) ¹	102 479	95 107	113 333	108 605	111 681	107 607

1. Autres produits : Lattes et autres sciages.

9 Utilisation de la matière ligneuse

9.3 Inventaires des copeaux

Évolution des inventaires des copeaux de SEPM dans les scieries québécoises

(tma)

09.03.01

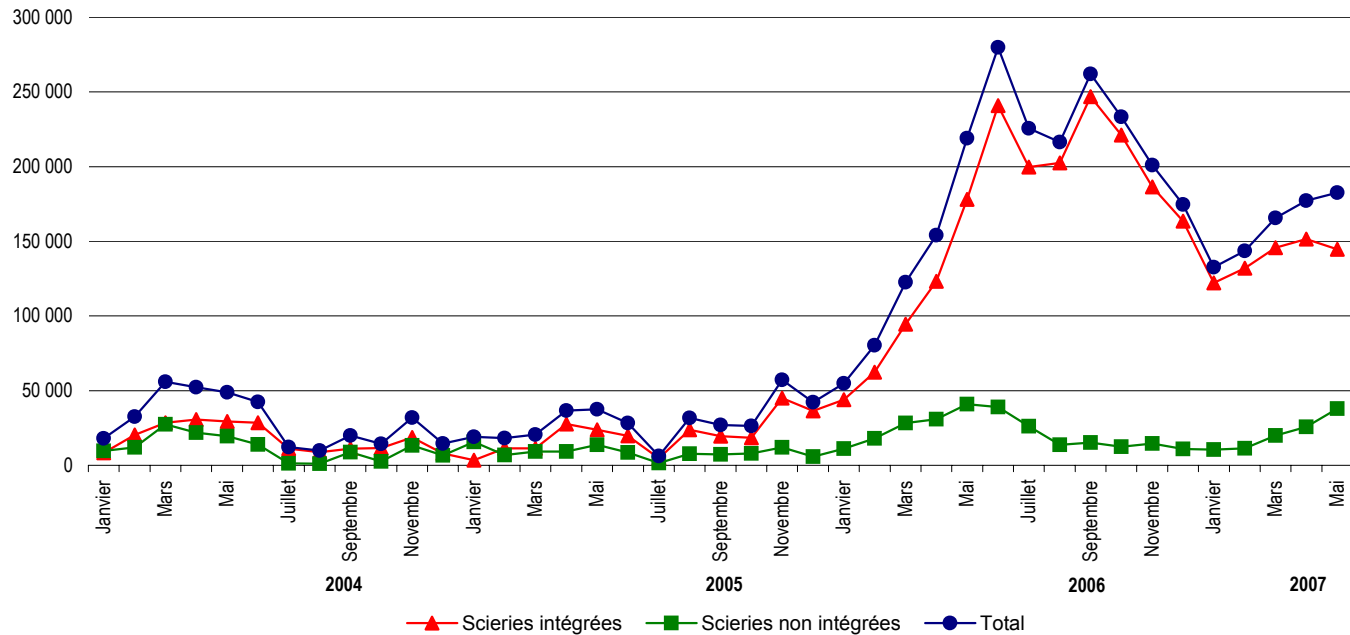

9 Utilisation de la matière ligneuse

9.3 Inventaires des copeaux

Évolution des inventaires des copeaux de SEPM dans les scieries québécoises

09.03.01 (g)

Années	Mois	Scieries intégrées (tma)	Scieries non intégrées (tma)	Total (tma)
2004	Janvier	8 443	9 581	18 024
2004	Février	20 426	12 076	32 502
2004	Mars	28 482	27 455	55 937
2004	Avril	30 563	21 793	52 356
2004	Mai	29 275	19 530	48 805
2004	Juin	28 501	13 955	42 456
2004	Juillet	11 105	1 200	12 305
2004	Août	8 870	971	9 841
2004	Septembre	11 132	8 793	19 925
2004	Octobre	11 632	2 649	14 281
2004	Novembre	18 589	13 278	31 867
2004	Décembre	7 938	6 635	14 573
2005	Janvier	3 382	15 586	18 968
2005	Février	11 400	6 861	18 261
2005	Mars	11 311	9 168	20 479
2005	Avril	27 554	9 132	36 686
2005	Mai	23 872	13 681	37 553
2005	Juin	19 790	8 516	28 306
2005	Juillet	4 674	1 550	6 224
2005	Août	23 886	7 758	31 644
2005	Septembre	19 580	7 314	26 894
2005	Octobre	18 438	7 879	26 317
2005	Novembre	45 093	12 096	57 189
2005	Décembre	36 514	5 762	42 276
2006	Janvier	43 854	11 048	54 902
2006	Février	62 323	18 003	80 326
2006	Mars	94 395	28 236	122 631
2006	Avril	123 157	30 917	154 074
2006	Mai	178 098	40 825	218 923
2006	Juin	240 958	38 940	279 898
2006	Juillet	199 700	26 050	225 750
2006	Août	202 547	13 780	216 327
2006	Septembre	246 872	15 118	261 990
2006	Octobre	221 087	12 335	233 422
2006	Novembre	186 371	14 530	200 901
2006	Décembre	163 596	11 010	174 606
2007	Janvier	122 198	10 455	132 653
2007	Février	132 070	11 450	143 520
2007	Mars	145 699	19 925	165 624
2007	Avril	151 579	25 690	177 269
2007	Mai	144 692	37 961	182 653

9 Utilisation de la matière ligneuse

9.4 Bilan des écorces

Bilan des écorces au Québec, selon les régions administratives, en 2005 (tma)

09.04.01

Régions administratives	Production estimée et importations	Utilisation totale ¹	Disponibilité actuelle ²
01-Bas-Saint-Laurent	241 650	259 152	(17 502)
02-Saguenay-Lac-Saint-Jean	640 531	734 589	(94 058)
03-Capitale-Nationale	75 481	103 160	(27 679)
04-Mauricie	307 014	220 955	86 059
05-Estrie	198 257	259 799	(61 542)
06-Montréal	-	-	-
07-Outaouais	282 890	228 141	54 749
08-Abitibi-Témiscamingue	533 785	573 895	(40 110)
09-Côte-Nord	319 897	254 994	64 903
10-Nord-du-Québec	244 815	265 548	(20 733)
11-Gaspésie-Iles-de-la-Madeleine	131 268	127 979	3 289
12-Chaudière-Appalaches	299 663	241 358	58 305
14-Lanaudière	94 536	36 190	58 346
15-Laurentides	108 016	133 582	(25 566)
16-Montérégie	25 252	22 491	2 761
17-Centre-du-Québec	43 685	16 404	27 281
Total	3 546 740	3 478 237	68 503

1. L'utilisation totale comprend la consommation à des fins énergétiques, industrielles et agricoles.

2. Volume disponible sans tenir compte des différents projets à l'étude.

Note : Les facteurs de conversion suivants sont utilisés : 0,075 tonne métrique anhydre par mètre cube de bois consommé pour les résineux et 0,095 tonne métrique anhydre par mètre cube de bois consommé pour les feuillus.

Source : Direction du développement de l'industrie des produits forestiers.

Bilan des écorces au Québec, selon les régions administratives, en 2006 (tma)

09.04.02

Régions administratives	Production estimée et importations	Utilisation totale ¹	Disponibilité actuelle ²
01-Bas-Saint-Laurent	219 828	201 083	18 745
02-Saguenay-Lac-Saint-Jean	630 427	748 413	(117 986)
03-Capitale-Nationale	66 612	68 819	(2 207)
04-Mauricie	312 039	213 044	98 995
05-Estrie	194 603	251 475	(56 872)
06-Montréal	-	-	-
07-Outaouais	271 017	358 481	(87 464)
08-Abitibi-Témiscamingue	473 029	560 657	(87 628)
09-Côte-Nord	279 047	264 931	14 116
10-Nord-du-Québec	218 562	213 327	5 235
11-Gaspésie-Iles-de-la-Madeleine	122 885	105 324	17 561
12-Chaudière-Appalaches	275 367	247 034	28 333
14-Lanaudière	70 843	16 646	54 197
15-Laurentides	66 106	59 882	6 224
16-Montérégie	25 258	34 308	(9 050)
17-Centre-du-Québec	39 220	11 090	28 130
Total	3 264 843	3 354 514	(89 671)

1. L'utilisation totale comprend la consommation à des fins énergétiques, industrielles et agricoles.

2. Volume disponible sans tenir compte des différents projets à l'étude.

Note : Les facteurs de conversion suivants sont utilisés : 0,075 tonne métrique anhydre par mètre cube de bois consommé pour les résineux et 0,095 tonne métrique anhydre par mètre cube de bois consommé pour les feuillus.

Source : Direction du développement de l'industrie des produits forestiers.

9 Utilisation de la matière ligneuse

9.5 Échanges commerciaux à l'extérieur du Québec

09.05.01

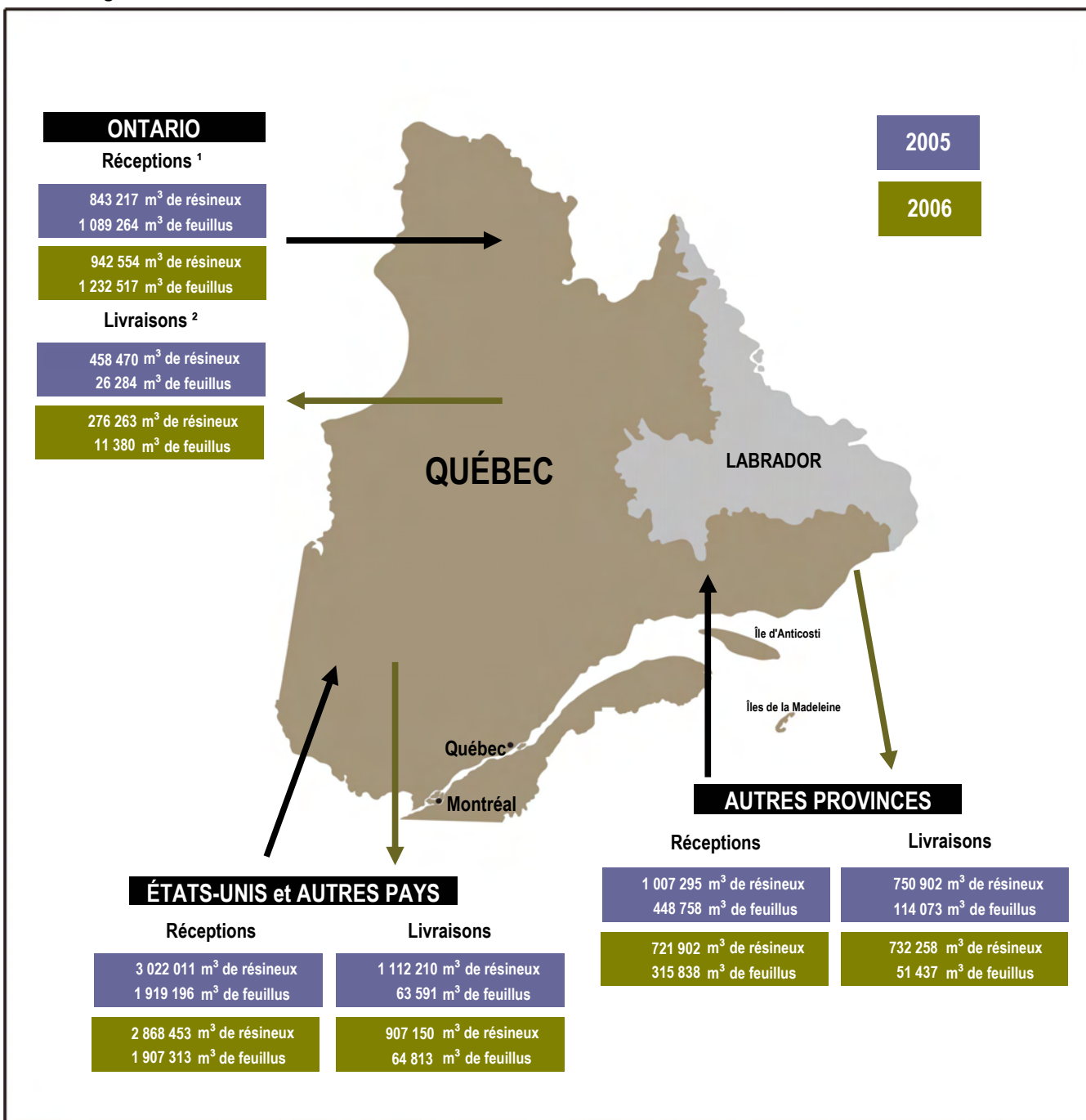

1. Réceptions de bois ronds, de copeaux, de sciures et d'écorces provenant de l'extérieur du Québec.

2. Livraisons de copeaux, de sciures et d'écorces vers l'extérieur du Québec dont la répartition des destinations a été estimée

Source : Registre forestier, Division de l'évaluation de la demande, DDIPF, ministère des Ressources naturelles et de la Faune.

9 Utilisation de la matière ligneuse

9.5 Échanges commerciaux à l'extérieur du Québec, en 2005 et 2006

Réceptions de bois ronds, de copeaux, de sciures et d'écorces provenant de l'extérieur du Québec (m³)

09.05.01 (c)

		Ontario	Autres provinces	Etats-Unis et autres pays
2005	résineux	843 217	1 007 295	3 022 011
	feuillus	1 089 264	448 758	1 919 196
2006	résineux	942 554	721 902	2 868 453
	feuillus	1 232 517	315 838	1 907 313

Livraisons¹ de copeaux, de sciures et d'écorces vers l'extérieur du Québec (m³)

		Ontario	Autres provinces	Etats-Unis et autres pays
2005	résineux	458 470	750 902	1 112 210
	feuillus	26 284	114 073	63 591
2006	résineux	276 263	732 258	907 150
	feuillus	11 380	51 437	64 813

1. Répartition estimée des destinations des livraisons.

Source : Registre forestier, Division de l'évaluation de la demande, DDIPF, MRNF.

10 Industries du bois

10.0 Points saillants

10.00.01

Usines québécoises de transformation primaire du bois en 2006

Bois de sciage	379
Pâtes et papiers ¹	34
Placages et contreplaqués	13
Panneaux agglomérés	12
Bois tournés et façonnés	6
Cogénération et produits énergétiques ²	20
Autres	3
Total	467

1. Les 27 autres usines québécoises de pâtes, papiers et cartons ne consomment ni bois ronds ni copeaux, sciures ou rabotures.

2. Usines qui produisent de l'électricité, des granules et copeaux énergétiques.

Source : **Registre forestier**, Ministère des Ressources naturelles et de la Faune.

Établissements classés selon les groupes ou sous-groupes de l'industrie de la transformation du bois en 2005

Fabrication de produit en bois	735
Fabrication du papier	206
Total	941

Source : Statistique Canada (selon l'enquête annuelle sur les manufactures et l'exploitation forestière).

Indicateurs économiques de l'industrie québécoise de la fabrication de produits en bois (SCIAN 321) en 2005

Emplois (n)	37 407
Traitements et salaires ('000 \$)	1 422 924
Revenu total ('000 \$)	9 833 826
Valeur ajoutée ¹ à l'activité totale ('000 \$)	4 005 275
Dépenses en immobilisations et en réparations ('000 \$)	680 300

1. La valeur ajoutée à l'activité totale a été estimée.

Sources : Statistique Canada (selon l'enquête annuelle sur les manufactures et l'exploitation forestière).
Institut de la statistique du Québec, Investissements privés et publics au Québec.

Production québécoise de bois d'œuvre ('000 m³)

2003	• Résineux	18 894
	• Feuillus	1 083
2004	• Résineux	19 414
	• Feuillus	1 112
2005	• Résineux	17 599
	• Feuillus	1 008
2006	• Résineux	16 302
	• Feuillus	934
2007	• Résineux	13 798
	• Feuillus	791

Source : Statistique Canada : 35-003.

Provenance des bois utilisés par les scieries québécoises en 2006 ('000 m³)

Forêts publiques	23 446,0
Forêts privées	4 276,9
Autres usines	45,2
Extérieur du Québec	4 474,9
Total	32 243,0

Source : **Registre forestier**, Ministère des Ressources naturelles et de la Faune.

Produits conjoints des scieries québécoises en 2006 ('000 tma)

Copeaux	6 501
Sciures et rabotures	1 855
Écorces	2 465
Total	10 821

Source : **Registre forestier**, Ministère des Ressources naturelles et de la Faune.

Livraisons québécoises de bois de sciage en 2006 ('000 m³)

Résineux	14 167,2
Feuillus	1 572,5
Total	15 739,7

Source : **Registre forestier**, Ministère des Ressources naturelles et de la Faune.

Destination des livraisons québécoises de bois de sciage (%)

2005			2006	
	Résineux	Feuillus	Résineux	Feuillus
Canada	52,7	55,5	54,1	59,0
Etats-Unis	47,0	32,7	45,3	27,0
Outre-mer	0,3	11,8	0,6	14,0
Total	100,0	100,0	100,0	100,0

Sources : Statistique Canada et ministère des Ressources naturelles et de la Faune
du Québec (**registre forestier**)

Indicateurs économiques pour les scieries québécoises et la préservation du bois (SCIAN 32111) en 2005

Emplois (n)	15 564
Traitements et salaires ('000 \$)	641 823
Revenu total ('000 \$)	4 560 123
Valeur ajoutée ¹ à l'activité totale ('000 \$)	1 594 227
Dépenses en immobilisations et en réparations ('000 \$)	..

1. La valeur ajoutée à l'activité totale a été estimée.

Source : Statistique Canada (selon l'enquête annuelle sur les manufactures et l'exploitation forestière).

Indicateurs économiques des scieries québécoises, à l'exclusion des usines de bardeaux (SCIAN 32111) en 2005

Emplois (n)	14 572
Traitements et salaires ('000 \$)	607 214
Revenu total ('000 \$)	4 343 827
Valeur ajoutée ¹ à l'activité totale ('000 \$)	1 512 104
Dépenses en immobilisations et en réparations ('000 \$)	..

1. La valeur ajoutée à l'activité totale a été estimée.

Sources : Statistique Canada (selon l'enquête annuelle sur les manufactures et l'exploitation forestière).
Institut de la statistique du Québec, Investissements privés et publics au Québec.

Exportations québécoises de sciage Volume et valeur selon les destinations en 2006

	Volumes (¹ 000 m ³)	Valeurs (M\$)
Etats-Unis et Mexico	7 687,2	1 284,5
Europe	108,3	105,3
Moyen-Orient et Afrique	87,1	40,5
Asie et Océanie	69,5	49,6
Amérique centrale et Amérique du Sud	9,6	3,6
Total	7 961,7	1 483,5

Source : Institut de la statistique du Québec.

Indicateurs économiques de l'industrie québécoise des placages, des contreplaqués et des produits en bois reconstitués (SCIAN 3212) en 2005

Emplois (n)	6 636
Traitements et salaires ('000 \$)	272 865
Revenu total ('000 \$)	2 194 173
Valeur ajoutée ¹ à l'activité totale ('000 \$)	1 012 697
Dépenses en immobilisations et en réparations ('000 \$)	..

1. La valeur ajoutée à l'activité totale a été estimée.

Source : Statistique Canada (selon l'enquête annuelle sur les manufactures et l'exploitation forestière).

Indicateurs économiques de l'industrie québécoise des panneaux agglomérés

	2006	2007
Emplois (n)	2 295	2 162
Usines (n)	14	14
Capacité de production ('000 m ³ /année)	4 727	4 252
Dépenses en immobilisations et en réparations ('000 \$)

Source : Ministère des Ressources naturelles et de la Faune, Direction du développement de l'industrie des produits forestiers (compilation interne).

Indicateurs économiques de l'industrie québécoise des panneaux de copeaux (SCIAN 321217) ¹ en 2005

Emplois (n)	779
Traitements et salaires ('000 \$)	43 928
Revenu total ('000 \$)	567 345
Valeur ajoutée ² à l'activité totale ('000 \$)	304 831

1. SCIAN 321217 correspond à l'industrie des panneaux de particules orientées (OSB).

2. La valeur ajoutée à l'activité totale a été estimée.

Source : Statistique Canada (selon l'enquête annuelle sur les manufactures et l'exploitation forestière).

Balance commerciale québécoise ¹ dans le secteur des produits du bois ² (M\$)

Bois, charbon de bois et produit en bois	Exportations	Importations	Balance commerciale
2004	4 685,2	992,0	3 693,2
2005	4 296,2	1 000,7	3 295,5
2006	3 639,9	981,6	2 658,3

1. Solde des échanges commerciaux en provenance et à destination de l'extérieur du Canada.

2. Appellations conformes au système harmonisé de désignation et de codification des marchandises de l'Organisation mondiale des douanes.

Source : Institut de la statistique du Québec, selon la Classification type de biens.

Balance commerciale québécoise ¹ dans le secteur des produits du bois ² (M\$)

Fabrication de produits en bois (SCIAN 321)	Exportations	Importations	Balance commerciale
2004	4 588,3	611,7	3 976,6
2005	4 201,2	632,0	3 569,2
2006	3 548,1	635,9	2 912,2

1. Solde des échanges commerciaux en provenance et à destination de l'extérieur du Canada.

2. Appellations conformes au SCIAN.

Source : Institut de la statistique du Québec.

10 Industries du bois

10.0 Points saillants

10.00.01 (2)

Usines québécoises de transformation primaire du bois en 2006

Bois de sciage	379
Pâtes et papiers ¹	34
Placages et contreplaqués	13
Panneaux agglomérés	12
Bois tournés et façonnés	6
Cogénération et produits énergétiques ²	20
Autres	3
Total	467

1. Les 27 autres usines québécoises de pâtes, papiers et cartons ne consomment ni bois ronds ni copeaux, sciures ou rabotures.

2. Usines qui produisent de l'électricité, des granules et copeaux énergétiques.

Source : **Registre forestier**, Ministère des Ressources naturelles et de la Faune.

Établissements classés selon les groupes ou sous-groupes de l'industrie de la transformation du bois (y compris les meubles et l'impression) en 2005

Fabrication de produits en bois	735
Fabrication de meubles et produits connexes en bois	659
Fabrication du papier	206
Impression et activités connexes de soutien	439
Total	2 039

Source : Statistique Canada (selon l'enquête annuelle sur les manufactures et l'exploitation forestière).

Indicateurs économiques de l'industrie québécoise de la fabrication de produits en bois (SCIAN 321) en 2005

Emplois (n)	37 407
Traitements et salaires ('000 \$)	1 422 924
Revenu total ('000 \$)	9 833 826
Valeur ajoutée ¹ à l'activité totale ('000 \$)	4 005 275
Dépenses en immobilisations et en réparations ('000 \$)	680 300

1. La valeur ajoutée à l'activité totale a été estimée.

Sources : Statistique Canada (selon l'enquête annuelle sur les manufactures et l'exploitation forestière).
Institut de la statistique du Québec, Investissements privés et publics au Québec.

Indicateurs économiques de l'industrie québécoise de la fabrication de meubles et de produits connexes (SCIAN 337) en 2005

Emplois (n)	30 916
Traitements et salaires ('000 \$)	990 124
Revenu total ('000 \$)	3 807 651
Valeur ajoutée ¹ à l'activité totale ('000 \$)	2 079 622
Dépenses en immobilisations et en réparations ('000 \$)	106 700

1. La valeur ajoutée à l'activité totale a été estimée.

Source : Statistique Canada (selon l'enquête annuelle sur les manufactures et l'exploitation forestière).

Production québécoise de bois d'œuvre ('000 m³)

2003	• Résineux	18 894
	• Feuillus	1 083
2004	• Résineux	19 414
	• Feuillus	1 112
2005	• Résineux	17 599
	• Feuillus	1 008
2006	• Résineux	16 302
	• Feuillus	934
2007	• Résineux	13 798
	• Feuillus	791

Source : Statistique Canada : 35-003.

Production québécoise de l'industrie du meuble et de produits connexes (SCIAN 337) ('000\$)

2002	4 135 690
2003	4 087 732
2004	4 068 224
2005	4 197 082

Source : Institut de la statistique du Québec (statistiques principales à l'activité totale).

Provenance des bois utilisés par les scieries québécoises en 2006 ('000 m³)

Forêts publiques	23 446,0
Forêts privées	4 276,9
Autres usines	45,2
Extérieur du Québec	4 474,9
Total	32 243,0

Source : **Registre forestier**, Ministère des Ressources naturelles et de la Faune.

Produits conjoints des scieries québécoises en 2006 ('000 tma)

Copeaux	6 501
Sciures et rabotures	1 855
Écorces	2 465
Total	10 821

Source : **Registre forestier**, Ministère des Ressources naturelles et de la Faune.

Livraisons québécoises de bois de sciage en 2006 ('000 m³)

Résineux	14 167,2
Feuillus	1 572,5
Total	15 739,7

Source : **Registre forestier**, Ministère des Ressources naturelles et de la Faune.

10 Industries du bois

10.0 Points saillants (suite)

10.00.01 (2)

Destination des livraisons québécoises de bois de sciage en 2006 (%)

	Résineux	Feuillus
Canada	54,1	59,0
États-Unis	45,3	27,0
Outre-mer	0,6	14,0
Total	100,0	100,0

Sources : Statistique Canada et ministère des Ressources naturelles et de la Faune du Québec (registre forestier)

Indicateurs économiques pour les scieries québécoises et la préservation du bois (SCIAN 32111) en 2005

Emplois (n)	15 564
Traitements et salaires ('000 \$)	641 823
Revenu total ('000 \$)	4 560 123
Valeur ajoutée ¹ à l'activité totale ('000 \$)	1 594 227
Dépenses en immobilisations et en réparations ('000 \$)	..

1. La valeur ajoutée à l'activité totale a été estimée.

Sources : Statistique Canada (selon l'enquête annuelle sur les manufactures et l'exploitation forestière). Institut de la statistique du Québec, Investissements privés et publics au Québec.

Indicateurs économiques des scieries québécoises, à l'exclusion des usines de bardeaux (SCIAN 32111) en 2005

Emplois (n)	14 572
Traitements et salaires ('000 \$)	607 214
Revenu total ('000 \$)	4 343 827
Valeur ajoutée ¹ à l'activité totale ('000 \$)	1 512 104
Dépenses en immobilisations et en réparations ('000 \$)	..

1. La valeur ajoutée à l'activité totale a été estimée.

Source : Statistique Canada (selon l'enquête annuelle sur les manufactures et l'exploitation forestière).

Exportations québécoises de sciage

Volume et valeur selon les destinations en 2006

	Volumes (¹ 000 m ³)	Valeurs (M\$)
États-Unis et Mexico	7 687,2	1 284,5
Europe	108,3	105,3
Moyen-Orient et Afrique	87,1	40,5
Asie et Océanie	69,5	49,6
Amérique centrale et Amérique du Sud	9,6	3,6
Total	7 961,7	1 483,5

Source : Institut de la statistique du Québec.

Indicateurs économiques de l'industrie québécoise des placages, des contreplaqués et des produits en bois reconstitués (SCIAN 3212) en 2005

Emplois (n)	6 636
Traitements et salaires ('000 \$)	272 865
Revenu total ('000 \$)	2 194 173
Valeur ajoutée ¹ à l'activité totale ('000 \$)	1 012 697
Dépenses en immobilisations et en réparations ('000 \$)	..

1. La valeur ajoutée à l'activité totale a été estimée.

Source : Statistique Canada (selon l'enquête annuelle sur les manufactures et l'exploitation forestière).

Indicateurs économiques de l'industrie québécoise des panneaux agglomérés

	2006	2007
Emplois (n)	2 295	2 162
Usines (n)	14	14
Capacité de production ('000 m ³ /année)	4 727	4 252
Dépenses en immobilisations et en réparations ('000 \$)

Source : Ministère des Ressources naturelles et de la Faune, Direction du développement de l'industrie des produits forestiers (compilation interne).

Indicateurs économiques de l'industrie québécoise des panneaux de copeaux (SCIAN 321217) ¹ en 2005

Emplois (n)	779
Traitements et salaires ('000 \$)	43 928
Revenu total ('000 \$)	567 345
Valeur ajoutée ² à l'activité totale ('000 \$)	304 831

1. SCIAN 321217 correspond à l'industrie des panneaux de particules orientées (OSB).

2. La valeur ajoutée à l'activité totale a été estimée.

Source : Statistique Canada (selon l'enquête annuelle sur les manufactures et l'exploitation forestière).

Balance commerciale québécoise ¹ dans le secteur du meuble ² (M\$)

Fabrication de meubles et de produits connexes	Exportations	Importations	Balance commerciale
2004	1 707,7	564,3	1 143,4
2005	1 515,8	630,0	885,8
2006	1 368,9	743,1	625,8

1. Solde des échanges commerciaux en provenance et à destination de l'extérieur du Canada.

2. Appellations conformes au SCIAN.

Source : Institut de la statistique du Québec.

Balance commerciale québécoise ¹ dans le secteur de la fabrication de produits en bois et du meuble ² (M\$)

Fabrication de produits en bois et de meubles et de produits connexes	Exportations	Importations	Balance commerciale
2004	6 296,0	1 176,0	5 120,0
2005	5 717,0	1 262,0	4 455,0
2006	4 917,0	1 379,0	3 538,0

1. Solde des échanges commerciaux en provenance et à destination de l'extérieur du Canada.

2. Appellations conformes au SCIAN.

Source : Institut de la statistique du Québec.

10 Industries du bois

10.1 Coup d'œil global

Usines de transformation primaire du bois (2006) ¹

10.01.01

Usines	Régions administratives																	Total
	01	02	03	04	05	06	07	08	09	10	11	12	13	14	15	16	17	
Pâte et papiers ²	5	6	5	6	3	1	4	2	2	-	-	-	-	-	-	-	-	34
Bois de sciage	51	33	18	14	47	-	24	26	11	9	24	56	-	15	21	12	18	379
Placages et contreplaqués	-	-	-	2	2	-	-	4	-	-	-	1	-	-	2	1	1	13
Panneaux agglomérés (produits dérivés du bois)	1	2	-	1	1	-	1	3	1	-	-	-	-	1	1	-	-	12
Bois tournés et façonnés	-	1	1	-	-	-	1	1	-	-	-	-	-	-	2	-	-	6
Cogénération et produits énergétiques	2	5	1	1	3	-	2	3	1	1	-	-	-	-	-	1	-	20
Autres industries de la transformation du bois	-	-	-	-	1	-	-	1	-	-	-	-	-	-	-	-	1	3
Nombre total d'usines	59	47	25	24	57	1	32	40	15	10	24	57	-	16	26	14	20	467

1. Établissements qui consomment de la matière ligneuse non ouvrée (bois ronds, copeaux, sciures et rabotures)

2. Nombre d'usines qui consomment des bois ronds, copeaux ou sciures et rabotures parmi les 63 usines de pâtes, papiers et cartons que comptait le Québec en 2005

Source : Ministère des Ressources naturelles et de la Faune, Direction du développement de l'industrie des produits forestiers (compilation interne).

Usines de sciage (transformation primaire), selon la taille (2006)

10.01.02

Nombre d'usines	Régions administratives																	Total
	01	02	03	04	05	06	07	08	09	10	11	12	13	14	15	16	17	
Bois de sciage ¹	51	33	18	14	47	-	24	26	11	9	24	56	-	15	21	12	18	379
De 2 000 à 5 000 m ³ / année	20	2	6	2	9	-	6	5	1	3	6	17	-	4	5	2	10	98
Entre 5 000 m ³ et 10 000 m ³ / année	1	2	2	-	6	-	2	1	-	-	1	-	-	1	2	2	-	20
Entre 10 000 m ³ et 25 000 m ³ / année	4	2	1	-	10	-	1	3	-	-	3	8	-	2	2	2	3	41
Entre 25 000 m ³ et 100 000 m ³ / année	17	10	5	5	18	-	9	3	1	-	6	18	-	6	6	5	5	114
Plus de 100 000 m ³ / année	9	17	4	7	4	-	6	14	9	6	8	13	-	2	6	1	-	106

1. Taille des scieries selon les volumes de bois qu'elles sont autorisées à consommer.

Source : Ministère des Ressources naturelles et de la Faune, Direction du développement de l'industrie des produits forestiers (compilation interne).

10 Industries du bois

10.1 Coup d'œil global (suite)

10.01.03

Établissements selon les groupes d'industries de la transformation du bois (SCIAN) et les régions administratives en 2001

Sous-secteurs et groupes		Régions administratives																	
	Industries	01	02	03	04	05	06	07	08	9	10	11	12	13	14	15	16	17	Total
321	Fabrication des produits en bois	78	63	58	64	101	51	35	40	13	8	25	171	23	62	100	147	90	1 129
3211																			
3212																			
3219																			
322	Fabrication du papier	5	8	17	15	14	91	8	4	2	1	1	7	6	10	8	33	21	251
3221																			
3222																			
Total		83	71	75	79	115	142	43	44	15	9	26	178	29	72	108	180	111	1 380

Source : Développement économique et régional, *Profils économiques des 17 régions du Québec, statistiques manufacturières, 2001*, édition 2004.

Établissements selon les groupes ou sous-groupes de l'industries de la transformation du bois

	1998	1999	2000 ¹	2001	2002	2003
Fabrication de produit en bois (SCIAN 321)	722	702	1 123	1 129	1 151	1 131
Fabrication du papier (SCIAN 322)	198	211	260	251	248	252
Total	920	913	1 383	1 380	1 399	1 383

1. Par suite d'une amélioration dans la couverture de l'Enquête, les données, à partir de l'année 2000, ne sont pas comparables à celles des années antérieures

Source : Statistique Canada : 31-203.

10 Industries du bois

10.1 Coup d'œil global (suite)

10.01.03 (2)

Établissements selon les groupes d'industries de la transformation du bois (SCIAN) et les régions administratives en 2001 (y compris les meubles et l'impression)

Sous-secteurs et groupes	Industries	Régions administratives																	Total
		01	02	03	04	05	06	07	08	9	10	11	12	13	14	15	16	17	
321	Fabrication des produits en bois	78	63	58	64	101	51	35	40	13	8	25	171	23	62	100	147	90	1 129
3211																			
3212																			
3219																			
337	Fabrication de meubles et de produits connexes	37	39	93	86	54	266	20	11	10	2	5	125	60	99	89	218	102	1 316
322	Fabrication du papier	5	8	17	15	14	91	8	4	2	1	1	7	6	10	8	33	21	251
3221																			
3222																			
323	Impression et activités connexes de soutien	23	21	131	29	43	518	31	11	8	2	8	58	79	39	49	197	35	1 282
Total		143	131	299	194	212	926	94	66	33	13	39	361	168	210	246	595	248	3 978

Source : Développement économique et régional, *Profils économiques des 17 régions du Québec, statistiques manufacturières, 2001*, édition 2004.

Établissements selon les groupes ou sous-groupes de l'industries de la transformation du bois

(y compris les meubles et l'impression)

	1998	1999	2000 ¹	2001	2002	2003
Fabrication de produit en bois (SCIAN 321)	722	702	1 123	1 129	1 151	1 131
Fabrication de meubles et de produit connexes en bois (SCIAN 337)	677	673	1 268	1 316	1 359	1 397
Fabrication du papier (SCIAN 322)	198	211	260	251	248	252
Impression et activités connexes de soutien (SCIAN 323)	885	786	1 268	1 282	1 253	1 247
Total	2 482	2 372	3 919	3 978	4 011	4 027

1. Par suite d'une amélioration dans la couverture de l'Enquête, les données, à partir de l'année 2000, ne sont pas comparables à celles des années antérieures

Source : Statistique Canada : 31-203.

10 Industries du bois

10.1 Coup d'œil global (suite)

10.01.03 (3)

Établissements selon les groupes ou sous-groupes de l'industries de la transformation du bois

	2003	2004	2005
Fabrication de produit en bois (SCIAN 321)	x	717	735
Fabrication du papier (SCIAN 322)	x	200	206
Total	x	917	941

Source : Statistique Canada (selon l'enquête annuelle sur les manufactures et l'exploitation forestière de 2005).

10 Industries du bois

10.1 Coup d'œil global (suite)

Établissements selon les groupes ou sous-groupes de l'industries de la transformation du bois

(y compris les meubles et l'impression)

10.01.03 (4)

	2003	2004	2005
Fabrication de produit en bois (SCIAN 321)	x	717	735
Fabrication de meubles et de produit connexes en bois (SCIAN 337)	x	651	659
Fabrication du papier (SCIAN 322)	x	200	206
Impression et activités connexes de soutien (SCIAN 323)	x	447	439
Total	x	2 015	2 039

Source : Statistique Canada (selon l'enquête annuelle sur les manufactures et l'exploitation forestière de 2005).

10 Industries du bois

10.1 Coup d'œil global (suite)

Évolution du nombre d'établissements de l'industrie québécoise de la fabrication de produits en bois ¹

10.01.04

Groupes et sous-groupes

Fabrication de produits en bois (SCIAN 321)

	1995	1996	1997	1998	1999	2000	2001	2002	2003
Scieries (321111)	367	352	361	348
Usines de bardeaux et de bardeaux de fente (321112)	17	16	17	16
Préservation du bois (321114)	16	18	19	19
Usines de placages et de contreplaqués de feuillus (321211)	42	41	43	43
Usines de placages et de contreplaqués de résineux (321212)	9	9	11	7
Fabrication de produits de charpente en bois (321215)	47	49	51	57
Usines de panneaux de particules et de fibres (321216)	19	20	18	18
Usines de panneaux de copeaux (321217)	5	5	5	5
Fabrication de portes et fenêtres en bois (321911)	167	162	160	156
Fabrication d'autres menuiseries préfabriqués (321919)	182	197	204	204
Fabrication de contenants et palettes en bois (321920)	97	100	109	102
Préfabrication de maisons (mobiles) (321991)	3	4	4	3
Préfabrication de bâtiments en bois (321992)	50	53	50	47
Fabrication de tous les autres produits divers en bois (321999)	102	103	99	106
Total	1 123	1 129	1 151	1 131

1. Les données de 1992 à 1997 ne sont pas disponibles selon le nouveau Système de Classification des Industries de l'Amérique du Nord (SCIAN), car les données sur les établissements ne faisaient pas partie des révisions rétroactives. Les années 1998 et 1999 ne sont plus comparables aux années 2000 et suivantes et ont été retranchées du tableau

Évolution du nombre d'établissements de l'industrie québécoise de la fabrication de meubles et de produits connexes ¹

Groupes et sous-groupes

Fabrication de meubles et de produits connexes (SCIAN 337)

	1995	1996	1997	1998	1999	2000	2001	2002	2003
Fabrication d'armoires et de comptoirs de cuisine en bois (337110)	357	351	361	369
Fabrication de meubles de maison rembourrés (337121)	67	67	61	60
Fabrication d'autres meubles de maison en bois (337123)	430	472	509	541
Fabrication de meubles de maison, sauf en bois ou rembourrés (337126)	42	48	47	45
Fabrication de meubles d'établissements institutionnel (337127)	108	110	112	113
Fabrication de meubles de bureau, y compris les boiseriers architecturaux faites sur commande (337213)	59	68	61	58
Fabrication de meubles de bureau, sauf les meubles en bois (337214)	37	39	40	40
Fabrication de vitrines d'exposition, cloisons, de rayonnages et de casiers (337215)	92	88	95	98
Fabrication de matelas (337910)	46	44	43	43
Fabrication de stores et de persiennes (337920)	30	29	30	30
Total	1 268	1 316	1 359	1 397

1. Les données de 1992 à 1997 ne sont pas disponibles selon le nouveau Système de Classification des Industries de l'Amérique du Nord (SCIAN), car les données sur les établissements ne faisaient pas partie des révisions rétroactives. Les années 1998 et 1999 ne sont plus comparables aux années 2000 et suivantes et ont été retranchées du tableau

10 Industries du bois

10.1 Coup d'œil global (suite)

Évolution du nombre d'établissements de l'industrie québécoise de la fabrication de produits en bois

10.01.04 (2)

Groupes et sous-groupes

Fabrication de produits en bois (SCIAN 321)

	2003	2004	2005
Scieries (321111)	x	247	248
Usines de bardeaux et de bardeaux de fente (321112)	x	10	15
Préservation du bois (321114)	x	12	11
Usines de placages et de contreplaqués de feuillus (321211)	x	34	33
Usines de placages et de contreplaqués de résineux (321212)	x	5	6
Fabrication de produits de charpente en bois (321215)	x	45	46
Usines de panneaux de particules et de fibres (321216)	x	14	14
Usines de panneaux de copeaux (321217)	x	5	5
Fabrication de portes et fenêtres en bois (321911)	x	87	91
Fabrication d'autres menuiseries préfabriqués (321919)	x	135	132
Fabrication de contenants et palettes en bois (321920)	x	46	49
Préfabrication de maisons (mobiles) (321991)	x	1	2
Préfabrication de bâtiments en bois (321992)	x	29	28
Fabrication de tous les autres produits divers en bois (321999)	x	47	55
Total	x	717	735

Source : Statistique Canada (selon l'enquête annuelle sur les manufactures et l'exploitation forestière de 2005).

Évolution du nombre d'établissements de l'industrie québécoise de la fabrication de meubles et de produits connexes

Groupes et sous-groupes

Fabrication de meubles et de produits connexes (SCIAN 337)

	2003	2004	2005
Fabrication d'armoires et de comptoirs de cuisine en bois (337110)	x	170	175
Fabrication de meubles de maison rembourrés (337121)	x	38	39
Fabrication d'autres meubles de maison en bois (337123)	x	209	206
Fabrication de meubles de maison, sauf en bois ou rembourrés (337126)	x	22	22
Fabrication de meubles d'établissements institutionnel (337127)	x	70	63
Fabrication de meubles de bureau, y compris les boiseries architecturales faites sur commande (337213)	x	32	37
Fabrication de meubles de bureau, sauf les meubles en bois (337214)	x	20	21
Fabrication de vitrines d'exposition, cloisons, de rayonnages et de casiers (337215)	x	58	64
Fabrication de matelas (337910)	x	21	20
Fabrication de stores et de persiennes (337920)	x	10	12
Total	x	650	659

Source : Statistique Canada (selon l'enquête annuelle sur les manufactures et l'exploitation forestière de 2005).

10 Industries du bois

10.1 Coup d'œil global (suite)

Indicateurs économiques de l'industrie de la fabrication de produits en bois

10.01.05

A) Québec

Groupes et sous-groupes Fabrication de produits en bois (SCIAN 321)	Emplois totaux (n)					Traitements et salaires totaux ('000 \$)				
	1999	2000	2001	2002	2003	1999	2000	2001	2002	2003
Scieries (321111)	18 535	18 948	16 863	15 867	14 868	632 939	659 855	606 744	586 929	590 106
Usines de bardeaux et de bardeaux de fente (321112)	x	487	x	x	502	x	13 220	x	x	15 343
Préservation du bois (321114)	x	478	x	x	404	x	14 954	x	x	12 179
Usines de placages et de contreplaqués de feuillus (321211)	x	2 251	2 147	2 615	2 372	x	66 094	66 806	81 233	76 431
Usines de placages et de contreplaqués de résineux (321212)	x	191	147	157	164	x	4 871	4 209	5 028	5 596
Fabrication de produits de charpente en bois (321215)	1 206	1 067	1 255	1 486	1 983	29 160	29 111	31 070	41 144	60 552
Usines de panneaux de particules et de fibres (321216)	1 468	1 532	1 561	1 631	1 573	67 630	70 515	75 382	73 842	73 941
Usines de panneaux de copeaux (321217)	799	836	876	778	763	41 444	35 662	40 567	37 597	40 759
Fabrication de portes et fenêtres en bois (321911)	3 719	4 882	5 129	5 054	4 056	95 378	139 045	145 608	144 800	124 199
Fabrication d'autres menuiseries préfabriqués (321919)	5 036	6 079	6 330	6 837	7 645	128 326	168 701	180 168	205 606	243 114
Fabrication de contenants et palettes en bois (321920)	1 228	1 168	1 206	1 354	1 250	27 742	32 348	33 015	38 281	37 924
Préfabrication de maisons (mobiles) (321991)	x	x	23	18	x	x	x	591	494	x
Préfabrication de bâtiments en bois (321992)	x	x	1 237	1 159	x	x	x	33 854	33 160	x
Fabrication de tous les autres produits divers en bois (321999)	1 452	1 663	2 336	2 171	2 481	32 931	47 801	57 340	57 417	70 974
Total	37 492	40 759	40 117	40 104	39 175	1 167 082	1 311 298	1 305 190	1 335 941	1 384 922

Groupes et sous-groupes Fabrication de produits en bois (SCIAN 321)	Valeur des livraisons et autres recettes ('000 \$)					Valeur ajoutée ¹ à l'activité totale ('000 \$)				
	1999	2000	2001	2002	2003	1999	2000	2001	2002	2003
Scieries (321111)	4 491 359	4 342 657	3 965 097	4 155 728	3 724 609	1 720 405	1 487 222	1 435 991	1 547 825	1 165 454
Usines de bardeaux et de bardeaux de fente (321112)	x	62 974	x	x	81 420	x	28 992	x	x	42 150
Préservation du bois (321114)	x	144 710	x	x	124 231	x	50 398	x	x	38 507
Usines de placages et de contreplaqués de feuillus (321211)	x	547 712	546 304	623 773	564 552	x	189 048	181 901	202 061	162 949
Usines de placages et de contreplaqués de résineux (321212)	x	25 521	23 269	28 282	33 462	x	10 678	8 804	9 914	11 339
Fabrication de produits de charpente en bois (321215)	134 643	151 555	171 660	274 407	375 219	54 104	30 607	76 206	125 549	165 826
Usines de panneaux de particules et de fibres (321216)	803 884	529 617	604 080	625 352	629 153	534 833	240 552	239 485	265 863	242 356
Usines de panneaux de copeaux (321217)	495 626	418 765	341 538	315 553	495 431	318 838	235 454	154 403	140 548	306 677
Fabrication de portes et fenêtres en bois (321911)	439 301	643 083	646 447	735 244	713 586	127 071	300 053	300 038	316 745	277 319
Fabrication d'autres menuiseries préfabriqués (321919)	923 075	1 191 394	1 283 044	1 466 881	1 552 485	409 615	518 003	535 146	528 361	576 585
Fabrication de contenants et palettes en bois (321920)	134 621	176 944	173 998	181 743	194 039	54 922	75 932	66 080	70 025	77 209
Préfabrication de maisons (mobiles) (321991)	x	x	3 334	2 650	x	x	x	1 950	956	x
Préfabrication de bâtiments en bois (321992)	x	x	178 760	201 484	x	x	x	72 587	77 599	x
Fabrication de tous les autres produits divers en bois (321999)	149 591	228 072	280 879	236 636	310 245	41 967	109 114	128 610	114 024	133 623
Total	8 416 296	8 634 308	8 422 843	9 059 149	9 053 561	3 559 714	3 381 566	3 281 073	3 498 435	3 304 631

1. Y compris l'achat de services.

Sources : Statistique Canada, 31-203 et Institut de la statistique du Québec, **Statistiques principales des manufacturiers québécois**.

10 Industries du bois

10.1 Coup d'œil global (suite)

Indicateurs économiques dans l'industrie de la fabrication de produits en bois (suite)

B) Canada

10.01.05

Groupes et sous-groupes Fabrication de produits en bois (SCIAN 321)	Emplois totaux (n)					Traitements et salaires totaux ('000 \$)				
	1999	2000	2001	2002	2003	1999	2000	2001	2002	2003
Scieries (321111)	64 501	63 330	57 102	54 184	51 186	2 697 675	2 639 498	2 450 996	2 378 839	2 338 745
Usines de bardeaux et de bardeaux de fente (321112)	2 054	2 300	2 320	2 358	2 255	77 385	75 687	79 186	80 430	76 804
Préservation du bois (321114)	2 038	2 562	2 484	2 574	2 379	69 468	89 301	87 083	94 174	84 242
Usines de placages et de contreplaqués de feuillus (321211)	4 809	5 302	5 207	5 735	5 055	164 556	179 898	176 745	193 984	176 615
Usines de placages et de contreplaqués de résineux (321212)	5 061	5 197	5 254	5 368	5 413	279 775	241 454	258 430	261 557	268 206
Fabrication de produits de charpente en bois (321215)	4 517	5 191	5 682	6 593	8 248	126 952	172 480	180 776	208 239	276 524
Usines de panneaux de particules et de fibres (321216)	4 384	5 073	4 700	4 228	3 866	213 474	238 171	228 386	202 946	188 027
Usines de panneaux de copeaux (321217)	4 496	3 251	3 234	3 719	3 794	243 919	171 644	170 763	193 906	217 408
Fabrication de portes et fenêtres en bois (321911)	10 352	11 821	12 318	13 365	11 830	300 203	371 383	384 001	417 926	386 979
Fabrication d'autres menuiseries préfabriqués (321919)	12 178	15 062	16 728	18 195	18 595	348 217	478 104	553 844	587 203	619 820
Fabrication de contenants et palettes en bois (321920)	3 922	4 510	4 123	4 622	4 724	107 664	135 953	124 786	136 491	146 265
Préfabrication de maisons (mobiles) (321991)	2 189	2 023	2 125	2 379	2 681	62 695	61 712	63 484	70 445	81 257
Préfabrication de bâtiments en bois (321992)	3 548	3 655	3 453	4 047	3 643	101 615	117 228	114 258	141 857	130 712
Fabrication de tous les autres produits divers en bois (321999)	3 286	4 511	5 133	5 381	6 026	86 790	138 606	145 814	152 959	184 317
Total	127 335	133 788	129 863	132 748	129 695	4 880 388	5 111 119	5 018 552	5 120 956	5 175 921

Groupes et sous-groupes Fabrication de produits en bois (SCIAN 321)	Valeur des livraisons et autres recettes ('000 \$)					Valeur ajoutée ¹ à l'activité totale ('000 \$)				
	1999	2000	2001	2002	2003	1999	2000	2001	2002	2003
Scieries (321111)	18 860 185	18 102 960	16 409 711	16 919 073	14 575 161	6 906 102	6 389 257	5 848 073	6 163 140	4 565 822
Usines de bardeaux et de bardeaux de fente (321112)	359 316	423 400	460 818	492 080	465 440	7 778	160 782	182 402	206 885	181 684
Préservation du bois (321114)	677 894	749 412	723 682	765 486	745 479	170 214	249 403	217 546	249 534	226 265
Usines de placages et de contreplaqués de feuillus (321211)	1 013 504	1 142 278	1 122 825	1 237 432	1 093 447	393 228	431 552	397 371	431 480	344 926
Usines de placages et de contreplaqués de résineux (321212)	1 210 319	1 219 810	1 250 443	1 374 754	1 459 523	529 791	509 704	515 946	605 077	652 067
Fabrication de produits de charpente en bois (321215)	628 427	793 263	868 195	1 113 313	1 461 783	224 600	292 965	338 253	421 055	563 709
Usines de panneaux de particules et de fibres (321216)	1 908 929	1 726 255	1 669 934	1 595 637	1 451 935	1 130 908	789 895	724 983	719 356	600 101
Usines de panneaux de copeaux (321217)	2 133 365	1 851 614	1 495 421	1 731 556	2 849 814	1 291 219	999 516	660 904	786 538	1 690 780
Fabrication de portes et fenêtres en bois (321911)	1 427 427	1 727 688	1 801 554	2 083 169	2 062 284	573 768	776 860	837 570	930 005	861 548
Fabrication d'autres menuiseries préfabriqués (321919)	2 124 511	2 838 989	3 126 707	3 542 853	3 821 790	912 917	1 142 071	1 206 368	1 297 370	1 339 253
Fabrication de contenants et palettes en bois (321920)	466 674	646 673	612 324	656 277	693 858	201 000	282 075	256 539	270 383	285 729
Préfabrication de maisons (mobiles) (321991)	274 484	306 117	321 375	340 931	387 051	116 838	149 131	160 946	157 976	178 448
Préfabrication de bâtiments en bois (321992)	481 135	678 148	643 077	768 355	797 777	214 557	280 377	253 319	294 885	332 642
Fabrication de tous les autres produits divers en bois (321999)	416 438	680 922	739 394	643 761	772 191	162 204	301 176	326 272	296 742	329 807
Total	31 982 608	32 887 529	31 245 460	33 264 677	32 637 533	12 835 124	12 754 764	11 926 492	12 830 426	12 152 781

1. Y compris l'achat de services.

Sources : Statistique Canada, 31-203.

10 Industries du bois

10.1 Coup d'œil global (suite)

Indicateurs économiques de l'industrie de la fabrication de meubles et de produits connexes

A) Québec

10.01.06

Groupes et sous-groupes Fabrication de meubles et de produits connexes (SCIAN 337)	Emplois totaux (n)					Traitements et salaires totaux ('000 \$)				
	1999	2000	2001	2002	2003	1999	2000	2001	2002	2003
Fabrication d'armoires et de comptoirs de cuisine en bois (337.110)	4 514	5 560	6 143	6 989	7 663	112 282	153 351	171 680	187 246	230 488
Fabrication de meubles de maison rembourrés (337.121)	2 405	2 090	2 681	2 789	2 563	62 011	51 798	72 134	73 898	66 141
Fabrication d'autres meubles de maison en bois (337.123)	8 999	9 944	10 982	12 074	11 558	220 019	257 873	287 144	327 644	337 447
Fabrication de meubles de maison, sauf en bois ou rembourrés (337.126)	631	1 373	1 147	1 217	1 249	18 865	41 566	36 207	36 011	37 830
Fabrication de meubles d'établissements institutionnel (337.127)	2 436	2 202	2 778	2 977	2 857	71 591	63 769	81 329	87 063	91 813
Fabrication de meubles de bureau, y compris les boiseries architecturales faites sur commande (337.213)	x	2 252	2 803	2 708	2 204	x	68 825	86 675	79 415	78 941
Fabrication de meubles de bureau, sauf les meubles en bois (337.214)	x	1 509	2 213	1 490	1 552	x	40 115	48 955	41 677	46 397
Fabrication de vitrines d'exposition, cloisons, de rayonnages et de casiers (337.215)	2 626	3 014	2 880	3 589	3 549	81 709	85 737	80 183	108 501	111 493
Fabrication de matelas (337.910)	903	1 057	1 036	1 123	1 128	26 261	32 682	30 478	34 973	36 797
Fabrication de stores et de persiennes (337.920)	625	573	544	503	703	14 280	14 738	15 648	14 955	19 525
Total	25 986	29 574	33 207	35 459	35 026	680 129	810 454	910 433	991 383	1 056 872

Groupes et sous-groupes Fabrication de meubles et de produits connexes (SCIAN 337)	Valeur des livraisons et autres recettes ('000 \$)					Valeur ajoutée ¹ à l'activité totale ('000 \$)				
	1999	2000	2001	2002	2003	1999	2000	2001	2002	2003
Fabrication d'armoires et de comptoirs de cuisine en bois (337.110)	480 548	696 454	714 547	733 804	764 389	224 442	350 372	358 705	372 647	406 459
Fabrication de meubles de maison rembourrés (337.121)	238 239	271 625	276 389	310 550	259 334	123 185	132 160	128 812	151 590	121 403
Fabrication d'autres meubles de maison en bois (337.123)	915 109	1 228 422	1 361 497	1 453 421	1 395 719	488 537	609 460	727 702	775 302	760 991
Fabrication de meubles de maison, sauf en bois ou rembourrés (337.126)	72 520	186 494	142 507	132 112	133 289	39 275	90 403	73 783	68 010	68 038
Fabrication de meubles d'établissements institutionnel (337.127)	251 862	249 597	303 286	317 637	321 889	150 944	158 114	167 696	163 844	184 889
Fabrication de meubles de bureau, y compris les boiseries architecturales faites sur commande (337.213)	x	316 108	386 488	316 970	276 805	x	175 673	213 878	176 494	149 670
Fabrication de meubles de bureau, sauf les meubles en bois (337.214)	x	202 049	211 520	167 706	183 826	x	99 421	96 901	83 590	90 995
Fabrication de vitrines d'exposition, cloisons, de rayonnages et de casiers (337.215)	286 315	348 000	319 463	392 855	426 999	158 935	180 457	182 594	216 544	228 208
Fabrication de matelas (337.910)	158 767	189 240	193 749	224 388	233 974	92 128	98 884	98 907	97 000	107 651
Fabrication de stores et de persiennes (337.920)	90 455	96 796	86 520	81 488	86 812	39 522	39 056	29 500	28 636	38 884
Total	2 849 220	3 784 785	3 995 966	4 130 931	4 083 036	1 512 448	1 934 000	2 078 478	2 133 657	2 157 188

1. Y compris l'achat de services.

Sources : Statistique Canada, 31-203 et Institut de la statistique du Québec, **Statistiques principales des manufacturiers québécois**.

10 Industries du bois

10.1 Coup d'œil global (suite)

Indicateurs économiques de l'industrie de la fabrication de meubles et de produits connexes (suite)

10.01.06

B) Canada

Groupes et sous-groupes Fabrication de meubles et de produits connexes (SCIAN 337)	Emplois totaux (n)					Traitements et salaires totaux ('000 \$)				
	1999	2000	2001	2002	2003	1999	2000	2001	2002	2003
Fabrication d'armoires et de comptoirs de cuisine en bois (337.110)	15 129	17 178	18 762	22 158	23 262	436 739	513 606	575 475	681 554	744 732
Fabrication de meubles de maison rembourrés (337.121)	8 093	8 218	9 507	11 042	10 323	207 294	222 558	258 358	315 894	297 555
Fabrication d'autres meubles de maison en bois (337.123)	19 260	21 676	22 920	23 052	22 913	527 476	583 408	626 242	639 908	669 749
Fabrication de meubles de maison, sauf en bois ou rembourrés (337.126)	2 028	3 356	2 839	2 844	2 601	67 537	110 266	89 559	91 662	83 443
Fabrication de meubles d'établissements institutionnel (337.127)	7 226	6 920	7 486	6 853	7 229	218 008	220 787	246 757	222 965	244 883
Fabrication de meubles de bureau, y compris les boiseries architecturales faites sur commande (337.213)	8 894	11 588	12 319	11 468	10 805	257 915	350 448	372 785	362 982	382 439
Fabrication de meubles de bureau, sauf les meubles en bois (337.214)	9 697	10 550	11 915	9 515	9 556	280 170	373 764	417 467	374 547	369 901
Fabrication de vitrines d'exposition, cloisons, de rayonnages et de casiers (337.215)	9 507	10 655	9 316	11 770	11 612	307 747	372 601	322 293	419 879	413 413
Fabrication de matelas (337.910)	3 551	4 045	4 150	4 420	4 092	124 374	140 731	145 060	161 544	158 332
Fabrication de stores et de persiennes (337.920)	2 667	2 480	2 923	2 747	2 705	64 918	68 445	85 628	87 035	80 657
Total	86 052	96 666	102 137	105 869	105 098	2 492 178	2 956 614	3 139 624	3 357 970	3 445 104

Groupes et sous-groupes Fabrication de meubles et de produits connexes (SCIAN 337)	Valeur des livraisons et autres recettes ('000 \$)					Valeur ajoutée ¹ à l'activité totale ('000 \$)				
	1999	2000	2001	2002	2003	1999	2000	2001	2002	2003
Fabrication d'armoires et de comptoirs de cuisine en bois (337.110)	1 610 375	2 102 449	2 172 022	2 334 536	2 453 192	810 572	1 096 251	1 123 863	1 214 764	1 292 385
Fabrication de meubles de maison rembourrés (337.121)	872 103	1 050 236	1 096 855	1 254 002	1 269 518	395 892	487 707	511 462	572 181	563 396
Fabrication d'autres meubles de maison en bois (337.123)	2 012 530	2 614 834	2 760 119	2 743 679	2 664 551	1 026 895	1 344 505	1 443 787	1 433 923	1 409 850
Fabrication de meubles de maison, sauf en bois ou rembourrés (337.126)	282 291	493 723	428 655	434 309	381 902	146 435	225 628	212 456	220 671	185 785
Fabrication de meubles d'établissements institutionnel (337.127)	713 584	809 131	889 931	858 599	886 895	399 136	466 035	488 238	443 372	470 185
Fabrication de meubles de bureau, y compris les boiseries architecturales faites sur commande (337.213)	1 124 059	1 484 538	1 534 000	1 352 682	1 291 515	653 849	807 460	809 717	738 079	715 061
Fabrication de meubles de bureau, sauf les meubles en bois (337.214)	1 536 202	2 393 352	2 568 428	2 226 351	1 956 120	741 828	1 108 466	1 181 106	1 103 734	852 056
Fabrication de vitrines d'exposition, cloisons, de rayonnages et de casiers (337.215)	1 152 509	1 536 746	1 324 763	1 473 744	1 473 033	608 721	802 088	719 144	775 427	790 520
Fabrication de matelas (337.910)	631 241	764 771	790 818	862 408	871 900	307 898	382 087	394 902	389 858	405 311
Fabrication de stores et de persiennes (337.920)	350 660	334 476	397 946	402 864	385 270	183 278	167 431	181 787	180 841	181 525
Total	10 285 554	13 584 256	13 963 537	13 943 174	13 633 896	5 274 504	6 887 658	7 066 462	7 072 850	6 866 074

1. Y compris l'achat de services.

Sources : Statistique Canada, 31-203.

10 Industries du bois

10.1 Coup d'œil global (suite)

Indicateurs économiques de l'industrie de la fabrication de produits en bois

10.01.05 (2)

A) Québec

Groupes et sous-groupes Fabrication de produits en bois (SCIAN 321)	Emplois totaux (n)			Traitements et salaires totaux ('000 \$)		
	2003	2004	2005	2003	2004	2005
Scieries (321111)	14 433	14 373	14 572	582 272	602 615	607 214
Usines de bardeaux et de bardeaux de fente (321112)	x	x	x	x	x	x
Préservation du bois (321114)	x	x	x	x	x	x
Usines de placages et de contreplaqués de feuillus (321211)	2 360	1 992	x	76 693	68 140	x
Usines de placages et de contreplaqués de résineux (321212)	154	94	x	5 324	5 147	x
Fabrication de produits de charpente en bois (321215)	1 917	1 915	2 073	58 742	63 571	70 614
Usines de panneaux de particules et de fibres (321216)	1 554	1 569	1 452	73 422	81 771	78 529
Usines de panneaux de copeaux (321217)	763	792	779	40 759	44 244	43 928
Fabrication de portes et fenêtres en bois (321911)	4 059	4 289	4 009	124 422	131 025	122 783
Fabrication d'autres menuiseries préfabriqués (321919)	7 394	6 683	6 736	238 875	236 438	242 817
Fabrication de contenants et palettes en bois (321920)	1 036	887	958	31 923	29 077	29 974
Préfabrication de maisons (mobiles) (321991)	x	x	x	x	x	x
Préfabrication de bâtiments en bois (321992)	x	1 477	1 531	x	50 530	52 428
Fabrication de tous les autres produits divers en bois (321999)	2 158	x	x	62 286	x	x
Total	37 736	37 073	37 407	1 353 349	1 406 909	1 422 924

Groupes et sous-groupes Fabrication de produits en bois (SCIAN 321)	Revenu total du sous-secteur ('000 \$)			Valeur ajoutée ¹ à l'activité totale ('000 \$)		
	2003	2004	2005	2003	2004	2005
Scieries (321111)	3 648 709	4 232 393	4 343 827	1 131 150	1 517 250	1 512 104
Usines de bardeaux et de bardeaux de fente (321112)	x	x	x	x	x	x
Préservation du bois (321114)	x	x	x	x	x	x
Usines de placages et de contreplaqués de feuillus (321211)	563 524	505 129	x	242 004	239 599	x
Usines de placages et de contreplaqués de résineux (321212)	31 495	30 385	x	11 016	11 364	x
Fabrication de produits de charpente en bois (321215)	367 561	423 309	437 069	193 546	180 792	181 006
Usines de panneaux de particules et de fibres (321216)	626 124	677 450	644 634	236 677	283 782	278 057
Usines de panneaux de copeaux (321217)	495 431	706 662	567 345	303 642	478 078	304 831
Fabrication de portes et fenêtres en bois (321911)	669 937	678 609	700 480	301 661	308 278	317 051
Fabrication d'autres menuiseries préfabriqués (321919)	1 535 809	1 583 467	1 556 216	638 717	662 392	704 760
Fabrication de contenants et palettes en bois (321920)	166 908	154 362	163 145	65 857	63 067	69 192
Préfabrication de maisons (mobiles) (321991)	x	x	x	x	x	x
Préfabrication de bâtiments en bois (321992)	x	327 425	339 124	x	171 232	171 628
Fabrication de tous les autres produits divers en bois (321999)	290 339	x	x	122 086	x	x
Total	8 841 728	9 853 870	9 833 826	3 445 928	4 136 540	4 005 275

1. La valeur ajoutée à l'activité totale a été estimée selon le calcul suivant : Revenu total + Total des stocks de fermeture - Total des stocks d'ouverture
- Coût en énergie et approvisionnement en eau - Coût des matières et fournitures.

Source : Statistique Canada (selon l'enquête annuelle sur les manufactures et l'exploitation forestière de 2005).

10 Industries du bois

10.1 Coup d'œil global (suite)

Indicateurs économiques dans l'industrie de la fabrication de produits en bois (suite)

10.01.05 (2)

B) Canada

Groupes et sous-groupes Fabrication de produits en bois (SCIAN 321)	Emplois totaux (n)			Traitements et salaires totaux ('000 \$)		
	2003	2004	2005	2003	2004	2005
Scieries (321111)	49 526	49 533	49 202	2 295 870	2 378 715	2 393 175
Usines de bardeaux et de bardeaux de fente (321112)	1 939	2 731	2 746	67 161	95 473	98 068
Préservation du bois (321114)	2 277	2 163	2 008	81 885	95 013	88 790
Usines de placages et de contreplaqués de feuillus (321211)	5 006	4 395	4 375	178 385	164 753	162 087
Usines de placages et de contreplaqués de résineux (321212)	5 399	5 330	5 095	267 844	280 948	257 355
Fabrication de produits de charpente en bois (321215)	7 799	7 956	8 180	258 778	274 932	294 666
Usines de panneaux de particules et de fibres (321216)	3 804	3 693	3 420	193 265	200 904	188 805
Usines de panneaux de copeaux (321217)	3 794	3 688	3 743	217 408	225 183	229 138
Fabrication de portes et fenêtres en bois (321911)	11 593	12 072	11 434	382 717	388 456	367 432
Fabrication d'autres menuiseries préfabriqués (321919)	17 651	16 847	16 162	598 915	618 030	596 620
Fabrication de contenants et palettes en bois (321920)	4 125	3 831	3 848	129 084	124 069	124 411
Préfabrication de maisons (mobiles) (321991)	2 653	2 790	3 096	80 722	91 397	103 656
Préfabrication de bâtiments en bois (321992)	3 416	3 630	3 673	120 885	137 952	143 923
Fabrication de tous les autres produits divers en bois (321999)	4 628	4 041	4 208	145 010	129 295	137 809
Total	123 610	122 700	121 190	5 017 929	5 205 120	5 185 935

Groupes et sous-groupes Fabrication de produits en bois (SCIAN 321)	Revenu total du sous-secteur ('000 \$)			Valeur ajoutée ¹ à l'activité totale ('000 \$)		
	2003	2004	2005	2003	2004	2005
Scieries (321111)	14 375 065	17 082 738	16 556 474	4 583 290	6 792 609	6 116 834
Usines de bardeaux et de bardeaux de fente (321112)	420 465	504 119	511 117	177 585	191 157	202 076
Préservation du bois (321114)	736 466	854 518	827 434	256 453	308 313	246 384
Usines de placages et de contreplaqués de feuillus (321211)	1 092 825	1 005 179	965 058	465 475	474 434	427 165
Usines de placages et de contreplaqués de résineux (321212)	1 458 437	1 783 928	1 531 124	659 247	873 598	607 051
Fabrication de produits de charpente en bois (321215)	1 408 383	1 549 944	1 667 444	733 380	736 644	755 053
Usines de panneaux de particules et de fibres (321216)	1 441 478	1 699 958	1 473 492	602 119	781 551	610 107
Usines de panneaux de copeaux (321217)	2 851 071	3 770 586	3 224 763	1 714 790	2 447 161	1 839 644
Fabrication de portes et fenêtres en bois (321911)	1 968 236	1 905 463	1 872 738	923 864	929 699	897 395
Fabrication d'autres menuiseries préfabriqués (321919)	3 720 908	3 705 102	3 545 553	1 565 004	1 593 306	1 589 020
Fabrication de contenants et palettes en bois (321920)	618 329	627 814	645 720	258 662	254 369	276 107
Préfabrication de maisons (mobiles) (321991)	383 365	413 976	478 844	189 276	185 967	232 179
Préfabrication de bâtiments en bois (321992)	768 731	871 522	900 769	368 172	437 551	454 304
Fabrication de tous les autres produits divers en bois (321999)	692 491	686 019	744 914	282 718	305 374	286 747
Total	31 936 250	36 460 866	34 945 444	12 780 035	16 311 733	14 540 066

1. La valeur ajoutée à l'activité totale a été estimée selon le calcul suivant : Revenu total + Total des stocks de fermeture - Total des stocks d'ouverture
- Coût en énergie et approvisionnement en eau - Coût des matières et fournitures.

Source : Statistique Canada (selon l'enquête annuelle sur les manufactures et l'exploitation forestière de 2005).

10 Industries du bois

10.1 Coup d'œil global (suite)

Indicateurs économiques de l'industrie de la fabrication de meubles et de produits connexes

10.01.06 (2)

A) Québec

Groupes et sous-groupes Fabrication de meubles et de produits connexes (SCIAN 337)	Emplois totaux (n)			Traitements et salaires totaux ('000 \$)		
	2003	2004	2005	2003	2004	2005
Fabrication d'armoires et de comptoirs de cuisine en bois (337.110)	6 801	6 320	6 606	207 989	210 750	202 206
Fabrication de meubles de maison rembourrés (337.121)	2 474	2 095	2 249	64 147	60 600	65 057
Fabrication d'autres meubles de maison en bois (337.123)	10 509	10 087	10 207	315 164	308 840	303 420
Fabrication de meubles de maison, sauf en bois ou rembourrés (337.126)	1 152	1 059	846	35 434	36 269	29 668
Fabrication de meubles d'établissements institutionnel (337.127)	2 698	2 779	2 707	88 356	97 777	91 995
Fabrication de meubles de bureau, y compris les boiseriers architecturales faites sur commande (337.213)	2 116	2 428	2 498	76 697	84 404	87 000
Fabrication de meubles de bureau, sauf les meubles en bois (337.214)	1 464	1 181	1 272	44 082	41 854	46 514
Fabrication de vitrines d'exposition, cloisons, de rayonnages et de casiers (337.215)	3 299	3 045	3 335	104 723	98 500	121 244
Fabrication de matelas (337.910)	1 022	943	838	33 907	36 773	31 432
Fabrication de stores et de persiennes (337.920)	640	342	358	17 994	11 369	11 588
Total	32 175	30 279	30 916	988 493	987 136	990 124

Groupes et sous-groupes Fabrication de meubles et de produits connexes (SCIAN 337)	Revenu total du sous-secteur ('000 \$)			Valeur ajoutée ¹ à l'activité totale ('000 \$)		
	2003	2004	2005	2003	2004	2005
Fabrication d'armoires et de comptoirs de cuisine en bois (337.110)	715 953	710 358	760 098	402 284	390 971	413 427
Fabrication de meubles de maison rembourrés (337.121)	255 594	249 848	240 659	124 714	133 530	114 073
Fabrication d'autres meubles de maison en bois (337.123)	1 331 443	1 260 055	1 199 828	755 627	669 162	604 228
Fabrication de meubles de maison, sauf en bois ou rembourrés (337.126)	127 989	149 657	123 598	73 576	81 380	68 329
Fabrication de meubles d'établissements institutionnel (337.127)	313 023	346 931	314 064	201 963	223 157	203 859
Fabrication de meubles de bureau, y compris les boiseriers architecturales faites sur commande (337.213)	269 678	290 871	292 867	167 176	179 436	174 360
Fabrication de meubles de bureau, sauf les meubles en bois (337.214)	176 150	160 760	169 173	90 752	87 178	93 314
Fabrication de vitrines d'exposition, cloisons, de rayonnages et de casiers (337.215)	406 886	414 308	476 980	233 608	231 834	266 247
Fabrication de matelas (337.910)	219 970	247 800	179 630	144 674	181 291	113 987
Fabrication de stores et de persiennes (337.920)	79 144	47 329	50 754	39 730	23 776	27 798
Total	3 895 830	3 877 917	3 807 651	2 234 104	2 201 715	2 079 622

1. La valeur ajoutée à l'activité totale a été estimée selon le calcul suivant : Revenu total + Total des stocks de fermeture - Total des stocks d'ouverture

- Coût en énergie et approvisionnement en eau - Coût des matières et fournitures.

Source : Statistique Canada (selon l'enquête annuelle sur les manufactures et l'exploitation forestière de 2005).

10 Industries du bois

10.1 Coup d'œil global (suite)

Indicateurs économiques de l'industrie de la fabrication de meubles et de produits connexes (suite)

10.01.06 (2)

B) Canada

Groupes et sous-groupes Fabrication de meubles et de produits connexes (SCIAN 337)	Emplois totaux (n)			Traitements et salaires totaux ('000 \$)		
	2003	2004	2005	2003	2004	2005
Fabrication d'armoires et de comptoirs de cuisine en bois (337.110)	20 965	21 151	21 015	681 059	721 677	749 328
Fabrication de meubles de maison rembourrés (337.121)	9 911	8 699	8 741	286 474	256 450	265 817
Fabrication d'autres meubles de maison en bois (337.123)	20 502	19 910	19 860	610 823	610 724	606 647
Fabrication de meubles de maison, sauf en bois ou rembourrés (337.126)	2 338	2 103	1 982	76 514	71 806	67 711
Fabrication de meubles d'établissements institutionnel (337.127)	6 794	6 847	6 489	233 772	247 895	226 520
Fabrication de meubles de bureau, y compris les boiseri architecturales faites sur commande (337.213)	10 390	10 134	9 980	370 394	379 084	371 645
Fabrication de meubles de bureau, sauf les meubles en bois (337.214)	9 312	8 380	8 985	362 703	335 721	361 742
Fabrication de vitrines d'exposition, cloisons, de rayonnages et de casiers (337.215)	10 951	10 347	11 133	394 097	381 080	469 567
Fabrication de matelas (337.910)	3 897	3 690	3 812	153 213	155 955	154 829
Fabrication de stores et de persiennes (337.920)	2 421	2 141	2 181	78 289	74 883	75 356
Total	97 481	93 402	94 178	3 247 338	3 235 275	3 349 162

Groupes et sous-groupes Fabrication de meubles et de produits connexes (SCIAN 337)	Revenu total du sous-secteur ('000 \$)			Valeur ajoutée ¹ à l'activité totale ('000 \$)		
	2003	2004	2005	2003	2004	2005
Fabrication d'armoires et de comptoirs de cuisine en bois (337.110)	2 287 194	2 363 863	2 471 103	1 245 302	1 291 860	1 360 130
Fabrication de meubles de maison rembourrés (337.121)	1 239 301	1 171 963	1 126 764	606 302	609 089	602 729
Fabrication d'autres meubles de maison en bois (337.123)	2 496 592	2 500 609	2 425 434	1 387 356	1 293 435	1 235 713
Fabrication de meubles de maison, sauf en bois ou rembourrés (337.126)	358 765	363 971	310 015	214 074	176 994	153 211
Fabrication de meubles d'établissements institutionnel (337.127)	851 194	876 583	819 736	510 690	536 025	503 688
Fabrication de meubles de bureau, y compris les boiseri architecturales faites sur commande (337.213)	1 255 135	1 249 107	1 280 233	743 352	768 166	768 909
Fabrication de meubles de bureau, sauf les meubles en bois (337.214)	1 945 287	1 854 773	2 054 472	970 224	895 842	934 846
Fabrication de vitrines d'exposition, cloisons, de rayonnages et de casiers (337.215)	1 418 295	1 538 961	1 657 602	826 459	869 031	914 660
Fabrication de matelas (337.910)	847 484	882 816	841 925	468 332	510 617	477 386
Fabrication de stores et de persiennes (337.920)	357 792	353 568	374 587	201 799	232 796	244 960
Total	13 057 039	13 156 214	13 361 871	7 173 890	7 183 855	7 196 232

1. La valeur ajoutée à l'activité totale a été estimée selon le calcul suivant : Revenu total + Total des stocks de fermeture - Total des stocks d'ouverture

- Coût en énergie et approvisionnement en eau - Coût des matières et fournitures.

Source : Statistique Canada (selon l'enquête annuelle sur les manufactures et l'exploitation forestière de 2005).

10 Industries du bois

10.1 Coup d'œil global (suite)

Dépenses en immobilisations et en réparations de l'industrie de la fabrication de produits en bois (SCIAN 321)

10.01.07

A) Québec et Canada

Années	Québec (M\$)			Canada (M\$)			Québec / Canada (%)
	Immobilisations	Réparations	Total	Immobilisations	Réparations	Total	
1993	141,1	777,6
1994	280,6	203,5	484,1	1 309,4	743,5	2 052,9	23,6
1995	362,6	164,0	526,6	1 814,2	777,8	2 591,9	20,3
1996	375,8	117,5	493,3	1 306,7	618,1	1 924,8	25,6
1997	515,8	161,8	677,6	1 446,2	881,6	2 327,7	29,1
1998	355,6	221,8	577,3	1 114,0	842,5	1 956,5	29,5
1999	463,5	185,8	649,2	1 043,8	887,8	1 931,6	33,6
2000	574,9	179,0	753,9	1 714,0	854,9	2 568,9	29,3
2001	254,9	192,7	447,6	910,3	1 017,8	1 928,1	23,2
2002	218,1	222,5	440,7	816,7	956,1	1 772,8	24,9
2003	241,8	325,4	567,2	1 101,2	1 054,5	2 155,6	26,3
2004	348,9	363,2	712,1	1 350,5	1 467,7	2 818,2	25,3
2005	337,7	342,6	680,3	1 633,7	1 331,3	2 965,0	22,9
2006	367,0	285,0	652,0	1 431,6	1 383,7	2 815,3	23,2
2007	421,2	1 222,1
2008	356,2p	1 085,8p

B) Québec

Années	Immobilisations (M\$)			Réparations (M\$)			Total (M\$)
	Constructions	Machines	Total	Constructions	Machines	Total	
1993	21,8	119,4	141,1
1994	48,2	232,4	280,6	8,5	195,0	203,5	484,1
1995	54,2	308,3	362,6	7,4	156,6	164,0	526,6
1996	69,6	306,3	375,8	6,4	111,0	117,5	493,3
1997	102,0	413,8	515,8	8,3	153,5	161,8	677,6
1998	63,6	291,9	355,6	32,4	189,4	221,8	577,3
1999	118,7	344,8	463,5	27,8	158,0	185,8	649,2
2000	59,5	515,4	574,9	13,1	165,9	179,0	753,9
2001	31,1	223,8	254,9	13,2	179,5	192,7	447,6
2002	26,4	191,7	218,1	21,6	200,9	222,5	440,7
2003	40,1	201,7	241,8	34,9	290,5	325,4	567,2
2004	56,6	292,3	348,9	21,5	341,7	363,2	712,1
2005	72,0	265,6	337,7	26,5	316,1	342,6	680,3
2006	52,0	315,1	367,1	32,3	252,8	285,1	652,2
2007	65,0	356,2	421,2
2008	68,3p	287,8p	356,1p

C) Canada

Années	Immobilisations (M\$)			Réparations (M\$)			Total (M\$)
	Constructions	Machines	Total	Constructions	Machines	Total	
1993	154,9	622,7	777,6
1994	216,8	1 092,6	1 309,4	57,6	685,9	743,5	2 052,9
1995	287,4	1 526,8	1 814,2	90,5	687,3	777,8	2 591,9
1996	234,5	1 072,2	1 306,7	53,7	564,4	618,1	1 924,8
1997	290,9	1 155,3	1 446,2	59,0	822,6	881,6	2 327,7
1998	221,1	892,9	1 114,0	59,9	782,6	842,5	1 956,5
1999	254,1	789,7	1 043,8	52,1	835,7	887,8	1 931,6
2000	295,9	1 418,1	1 714,0	43,6	811,3	854,9	2 568,9
2001	155,3	755,0	910,3	47,5	970,4	1 017,8	1 928,1
2002	116,8	699,9	816,7	51,6	904,5	956,1	1 772,8
2003	164,6	936,6	1 101,2	60,0	994,4	1 054,5	2 155,6
2004	248,7	1 101,8	1 350,5	62,1	1 405,6	1 467,7	2 818,2
2005	303,7	1 330,0	1 633,7	60,1	1 271,2	1 331,3	2 965,0
2006	239,6	1 192,0	1 431,6	66,4	1 317,3	1 383,7	2 815,3
2007	131,7	1 090,4	1 222,1
2008	126,5p	959,2p	1 085,7p

Sources : Institut de la statistique du Québec, Investissements privés et publics au Québec.
Statistique Canada : 61-205 et 61-206

10 Industries du bois

10.1 Coup d'œil global (suite)

Dépenses en immobilisations et en réparations de l'industrie de la fabrication de meubles et de produits connexes (SCIAN 337)

A) Québec et Canada

10.01.08

Années	Québec (M\$)			Canada (M\$)			Québec / Canada (%)
	Immobilisations	Réparations	Total	Immobilisations	Réparations	Total	
1993	23,2	91,1
1994	23,2	11,4	34,6	121,1	56,5	177,6	19,5
1995	28,5	14,0	42,5	122,3	52,6	174,9	24,3
1996	53,5	16,5	70,0	162,5	45,8	208,3	33,6
1997	64,5	24,2	88,7	263,3	67,9	331,2	26,8
1998	91,2	23,5	114,7	270,8	79,8	350,6	32,7
1999	141,2	29,3	170,5	296,2	112,1	408,3	41,8
2000	127,5	31,8	159,3	328,2	113,7	441,9	36,0
2001	117,5	28,9	146,4	275,7	106,2	381,9	38,3
2002	72,4	29,1	101,6	212,1	86,6	298,7	34,0
2003	65,5	23,1	88,6	242,4	102,9	345,3	25,6
2004	69,9	39,9	109,7	243,3	105,3	348,6	31,5
2005	65,2	41,5	106,7	204,1	99,5	303,6	35,1
2006	62,8	40,7	103,5	203,4	97,7	301,1	34,4
2007	58,0	197,2
2008	66,1p	214,5p

B) Québec

Années	Immobilisations (M\$)			Réparations (M\$)			Total (M\$)
	Constructions	Machines	Total	Constructions	Machines	Total	
1993	2,4	20,8	23,2
1994	5,2	18,0	23,2	1,9	9,5	11,4	34,6
1995	4,3	24,2	28,5	2,8	11,2	14,0	42,5
1996	8,6	44,9	53,5	3,3	13,2	16,5	70,0
1997	19,8	44,8	64,5	4,7	19,5	24,2	88,7
1998	23,9	67,3	91,2	4,7	18,8	23,5	114,7
1999	42,9	98,3	141,2	7,1	22,2	29,3	170,5
2000	39,1	88,5	127,5	9,3	22,5	31,8	159,3
2001	31,0	86,5	117,5	6,5	22,4	28,9	146,4
2002	11,5	61,0	72,4	6,7	22,5	29,1	101,6
2003	11,1	54,3	65,5	4,4	18,7	23,1	88,6
2004	16,1	53,7	69,9	2,3	37,5	39,9	109,7
2005	12,6	52,7	65,2	4,1	37,3	41,5	106,7
2006	9,2	53,6	62,8	6,0	34,6	40,6	103,5
2007	11,5	46,5	58,0
2008	12,7p	53,4p	66,1p

C) Canada

Années	Immobilisations (M\$)			Réparations (M\$)			Total (M\$)
	Constructions	Machines	Total	Constructions	Machines	Total	
1993	13,5	77,6	91,1
1994	29,6	91,5	121,1	7,0	49,5	56,5	177,6
1995	24,9	97,4	122,3	8,6	44,0	52,6	174,9
1996	33,9	128,6	162,5	8,9	36,9	45,8	208,3
1997	84,0	179,3	263,3	12,7	55,2	67,9	331,2
1998	80,3	190,5	270,8	13,4	66,4	79,8	350,6
1999	69,1	227,1	296,2	32,0	80,1	112,1	408,3
2000	90,8	237,4	328,2	29,2	84,5	113,7	441,9
2001	58,5	217,3	275,7	20,3	85,9	106,2	381,9
2002	39,6	172,5	212,1	13,1	73,5	86,6	298,7
2003	44,1	198,3	242,4	18,4	84,5	102,9	345,3
2004	65,0	178,4	243,3	7,7	97,6	105,3	348,6
2005	36,3	167,7	204,1	10,7	88,8	99,5	303,6
2006	35,5	167,8	203,3	13,5	84,2	97,7	301,1
2007	26,0	171,3	197,3
2008	31,3p	183,2p	214,5p

Sources : Institut de la statistique du Québec, Investissements privés et publics au Québec.
Statistique Canada : 61-205 et 61-206

10 Industries du bois

10.1 Coup d'œil global (suite)

Évolution de la production québécoise de bois d'œuvre (résineux et feuillus)

('000 m³)

10.01.09

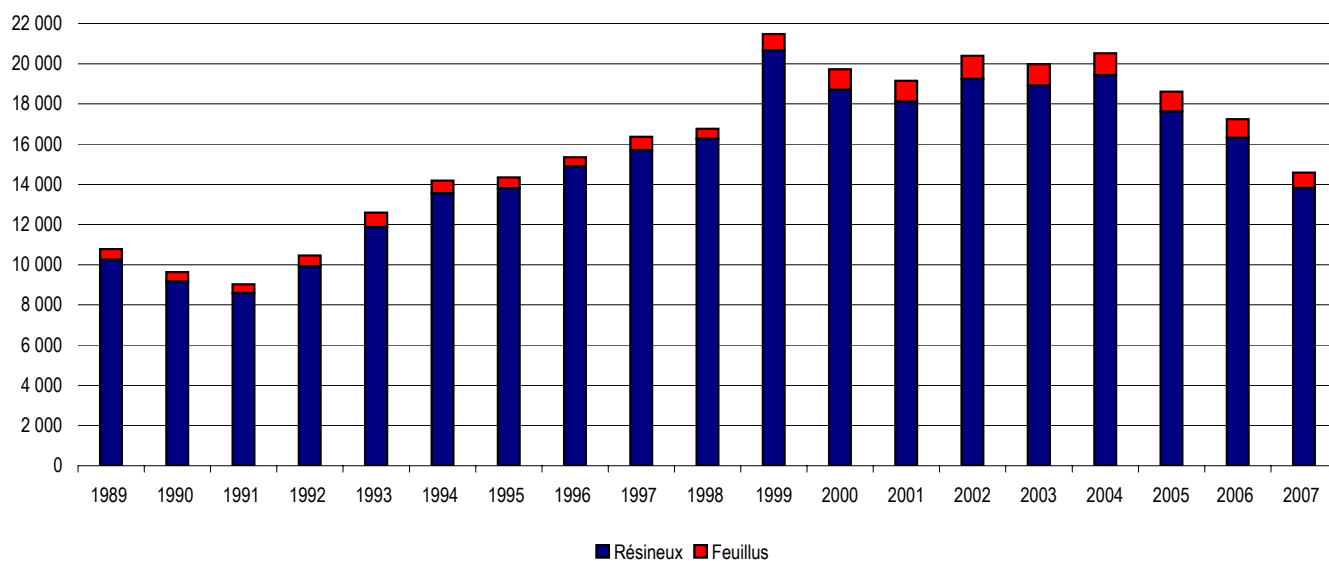

Sources : Statistique Canada : 35-002 (1987 à 1995) et 35-003.

10 Industries du bois

10.1 Coup d'œil global (suite)

Évolution de la production québécoise de bois d'œuvre (résineux et feuillus) ('000 m³) (suite)

10.01.09 (g)

Années	Total	Résineux	Feuillus
1988	11 088	10 549	539
1989	10 770	10 231	538
1990	9 637	9 153	484
1991	9 026	8 573	453
1992	10 459	9 904	554
1993	12 595	11 853	742
1994	14 189	13 548	642
1995	14 341	13 786	555
1996	15 353	14 862	490
1997	16 363	15 679	683
1998	16 759	16 248	511
1999	21 469	20 649	820
2000	19 716	18 682	1 034
2001	19 151	18 106	1 044
2002	20 390	19 228	1 162
2003	19 977	18 894	1 083
2004	20 526	19 414	1 112
2005	18 607	17 599	1 008
2006	17 236	16 302	934
2007	14 588	13 798	791

Sources : Statistique Canada : 35-002 (1988 à 1995) et 35-003.

10 Industries du bois

10.1 Coup d'œil global (suite)

Production canadienne de bois d'œuvre résineux ('000 m³)

10.01.10

Provinces	1996	1997	1998	1999	2000	2001	2002	2003	2004	2005	2006	2007
Colombie-Britannique	32 671	31 562	30 238	32 397	33 504	32 606	35 501	36 031	39 880	41 012	41 050	36 677
Québec	14 862	15 679	16 248	20 649	18 682	18 106	19 228	18 894	19 414	17 599	16 302	13 798
Ontario	6 121	6 592	6 320	7 504	8 040	8 187	8 884	8 502	8 340	8 572	8 622	7 301
Alberta	5 543	5 718	5 310	6 188	7 216	6 841	7 121	7 333	7 812	7 348	7 283	7 569
Nouveau-Brunswick	2 787	3 125	3 073	3 274	3 676	3 499	3 759	3 582	3 816	3 636	3 566	3 207
Nouvelle-Écosse	912	1 131	1 409	1 400	1 596	1 474	1 870	1 645	1 747	1 554	1 398	1 223
Saskatchewan	614	843	794	1 034	917	757	896	973	1 091	749	511	x
Manitoba	389	364	414	450	571	566	694	573	674	700	495	x
Canada	63 899	65 014	64 810	72 895	74 200	72 036	77 953	77 535	82 774	81 171	79 227	70 642

Source : Statistique Canada : numéro 35-003 au catalogue.

Production canadienne de bois d'œuvre feuillu ('000 m³)

10.01.11

Provinces	1996	1997	1998	1999	2000	2001	2002	2003	2004	2005	2006	2007
Colombie-Britannique												
Québec	490	683	511	820	1 034	1 044	1 162	1 083	1 112	1 008	934	791
Ontario	296	272	235	247	344	404	516	527	517	531	534	452
Alberta			21			25	17	14	15	14	14	14
Nouveau-Brunswick	97	107	230	96	92	122	154	158	169	161	158	142
Nouvelle-Écosse			6	1	4	3	2	3	3	3	3	2
Saskatchewan												
Manitoba												
Canada	883	1 062	1 002	1 164	1 474	1 598	1 851	1 785	1 816	1 717	1 642	1 401

Source : Statistique Canada : numéro 35-003 au catalogue.

10 Industries du bois

10.1 Coup d'œil global (suite)

10.01.12 (g)

Rendement du capital utilisé dans l'industrie du bois d'œuvre

Années	Québec	Canada
1992	3,0 %	7,0 %
1993	14,0 %	28,9 %
1994	19,0 %	27,0 %
1995	5,0 %	11,1 %
1996	10,0 %	13,5 %
1997	12,0 %	10,8 %
1998 ¹		7,3 %
1999	9,8 %	14,8 %
2000	-2,1 %	7,2 %
2001 ^r	-3,2 %	2,6 %
2002	4,7 %	7,4 %
2003	-11,9 %	-5,9 %
2004	9,3 %	..
2005	-3,9 %	..

1. Enquête annuelle non réalisée pour le Québec.

Source : PricewaterhouseCoopers.

Rendement du capital utilisé dans l'industrie du bois d'œuvre

%

10.01.12

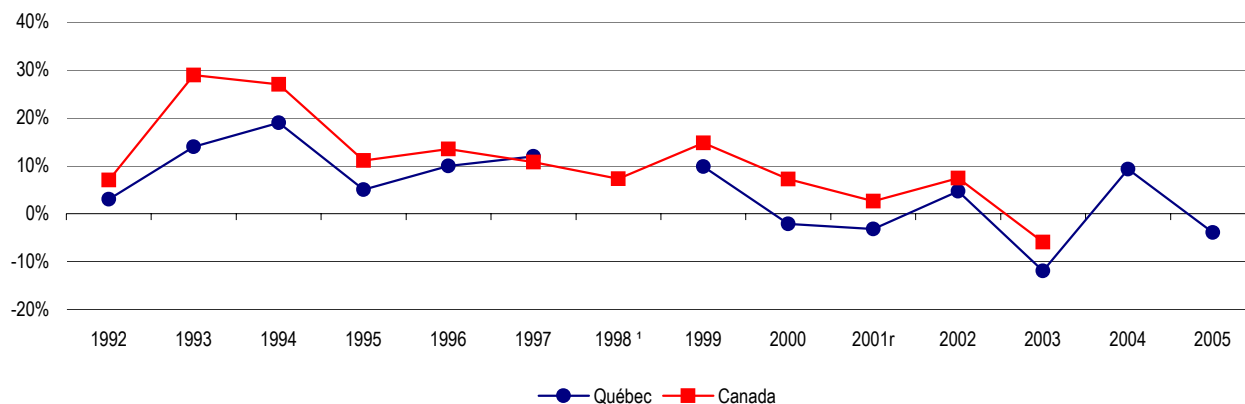

1. Enquête annuelle non réalisée pour le Québec.

Source : PricewaterhouseCoopers.

10 Industries du bois

10.1 Coup d'œil global (suite)

Évolution de la valeur de la production québécoise de l'industrie de produits en bois, de meubles et de produits connexes ('000 \$)

10.01.13

	2001	2002	2003	2004r	2005p
Fabrication de produits en bois (SCIAN 321)	8 420 464	9 136 360	9 024 021	10 323 335	8 827 692
Fabrication de meubles et de produits connexes (SCIAN 337)	4 003 532	4 135 690	4 087 732	4 068 224	4 197 082

Source : Institut de la statistique du Québec (statistiques principales à l'activité totale).

Évolution de la valeur des exportations québécoises de l'industrie de produits en bois, de meubles et de produits connexes ('000 \$)

10.01.14

	2002	2003	2004	2005	2006
Fabrication de produits en bois (SCIAN 321)	4 002 341	3 737 242	4 588 357	4 201 341	3 548 590
Fabrication de meubles et de produits connexes (SCIAN 337)	1 905 683	1 734 568	1 707 511	1 516 023	1 369 029

Source : Statistique Canada (Stratégis) (sur la base du SCIAN).

10 Industries du bois

10.2 Industrie du sciage

Les scieries selon leur taille ¹ en 2006

10.02.01

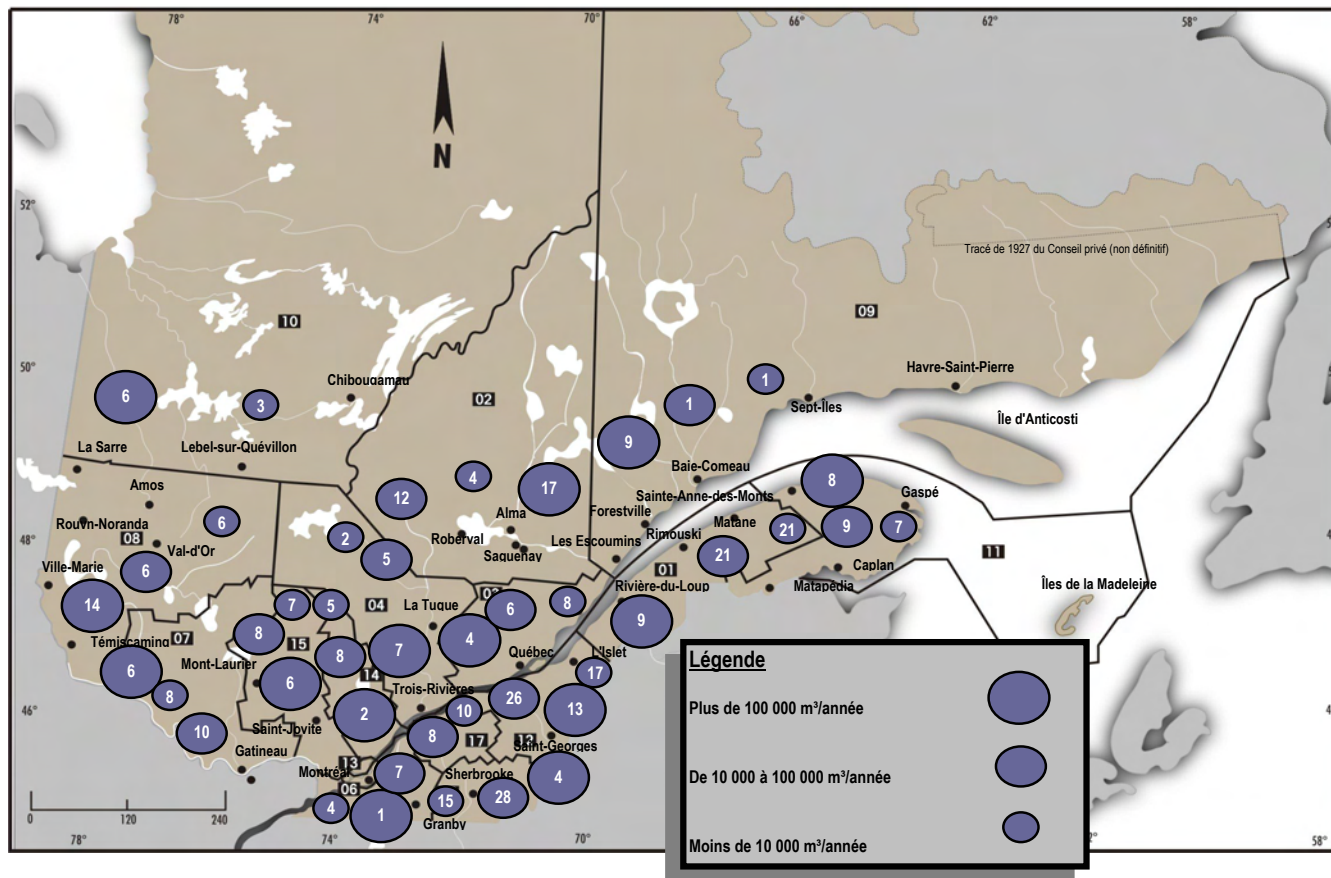

1. Taille des scieries selon les volumes de bois qu'elles sont autorisées à consommer.

Source : Ministère des Ressources naturelles et de la Faune, Direction du développement de l'industrie des produits forestiers (registre forestier).

10 Industries du bois

10.2 Industrie du sciage

Les scieries selon leur taille (2006) ¹

10.02.01 (c)

Nombre d'usines	Régions administratives																	Total
	01	02	03	04	05	06	07	08	09	10	11	12	13	14	15	16	17	
Bois de sciage	51	33	18	14	47		24	26	11	9	24	56		15	21	12	18	379
de 2 000 à 10 001 m ³ /année	21	4	8	2	15		8	6	1	3	7	17		5	7	4	10	118
plus de 10 000 m ³ , mais moins de 100 001 m ³ /année	21	12	6	5	28		10	6	1		9	26		8	8	7	8	155
plus de 100 000 m ³ /année	9	17	4	7	4		6	14	9	6	8	13		2	6	1		106

1. Taille des scieries selon les volumes de bois qu'elles sont autorisées à consommer.

Source : Ministère des Ressources naturelles et de la Faune, Direction du développement de l'industrie des produits forestiers (registre forestier).

10 Industries du bois

10.2 Industrie du sciage (suite)

Provenance de la matière première utilisée par les scieries québécoises ('000 m³)

10.02.02

Provenance	2001	(%)	2002	(%)	2003	(%)	2004	(%)	2005	(%)	2006	(%)
Forêts publiques	26 767,6	73,2	27 169,2	73,1	26 843,2	73,9	27 589,0	75,3	26 573,4	73,8	23 446,0	72,7
Forêts privées	5 361,4	14,7	5 271,3	14,2	4 879,0	13,4	4 603,6	12,6	4 683,6	13,0	4 276,9	13,3
Autres usines ¹	67,5	0,2	91,2	0,2	60,7	0,2	45,1	0,1	45,8	0,1	45,2	0,1
Extérieur du Québec	4 389,2	12,0	4 630,1	12,5	4 535,0	12,5	4 418,4	12,1	4 683,3	13,0	4 474,9	13,9
Total	36 585,8	100,0	37 161,8	100,0	36 317,8	100,0	36 656,0	100,0	35 986,2	100,0	32 243,0	100,0

1. Échanges de bois entre les usines.

Source : Ministère des Ressources naturelles et de la Faune, Direction du développement de l'industrie des produits forestiers (**registre forestier**).

10 Industries du bois

10.2 Industrie du sciage (suite)

Production conjointe des scieries québécoises ('000 tma)

10.02.03

	2001	2002	2003	2004	2005	2006
Copeaux	7 424	7 537	7 389	7 449	7 237	6 501
Sciures et rabotures	2 041	2 134	2 175	2 119	2 077	1 855
Écorces	2 747	2 725	2 754	2 901	2 750	2 465
Total	12 212	12 395	12 318	12 469	12 064	10 821

Source : Ministère des Ressources naturelles et de la Faune, Direction du développement de l'industrie des produits forestiers (registre forestier).

10 Industries du bois

10.2 Industrie du sciage (suite)

Livraisons de bois de sciage résineux et feuillus (m³) des scieries québécoises

10.02.04

Essences	2001	2002	2003	2004	2005	2006
Résineux	15 096 470	15 930 709	15 476 859	15 934 991	15 549 112	14 167 207
Feuillus	1 940 910	1 758 006	1 757 369	1 829 316	1 844 583	1 572 516
Total	17 037 380	17 688 715	17 234 228	17 764 307	17 393 695	15 739 723

Source : Ministère des Ressources naturelles et de la Faune, Direction du développement de l'industrie des produits forestiers (registre forestier).

10 Industries du bois

10.2 Industrie du sciage (suite)

Productivité de la main-d'œuvre de l'industrie du sciage

10.02.05 (g)

Années	Québec (m ³ scié/h-p. payée)	Ontario (m ³ scié/h-p. payée)	Colombie-Britannique (m ³ scié/h-p. payée)	Canada (m ³ scié/h-p. payée)
1990	0,46	0,40	0,66	0,55
1991	0,48		0,68	0,57
1992	0,55	0,45	0,62	0,57
1993	0,62	0,44	0,61	0,57
1994	0,56	0,40	0,58	0,53
1995	0,49	0,38	0,58	0,51
1996	0,54	0,40	0,61	0,54
1997	0,52	0,40	0,63	0,54
1998	0,53	0,35	0,66	0,53
1999	0,43	0,49	0,68	0,52
2000 ¹	0,53	0,54	0,62	0,58
2001	0,58	0,64	0,67	0,63
2002	0,66	0,70	0,80	0,73
2003	0,72	0,74	0,92	0,81
2003 ²	0,74	0,77	0,95	0,84
2004	0,76	0,83	0,98	0,87
2005	0,65	0,74	1,04	0,84

1. À partir de l'année 2000, les heures travaillées, ramenées sur la base du recensement, ont été estimées à partir des données de l'EERH (Code Scian 32111)

2. En 2004, l'Enquête sur l'activité manufacturière (recensement) a été modifiée. Les données de cette enquête commencent en 2003.

Sources : Statistique Canada : EERH, Recensement des manufactures, 35-250, 35-002 et 35-003.

Productivité de la main-d'œuvre de l'industrie du sciage

10.02.05

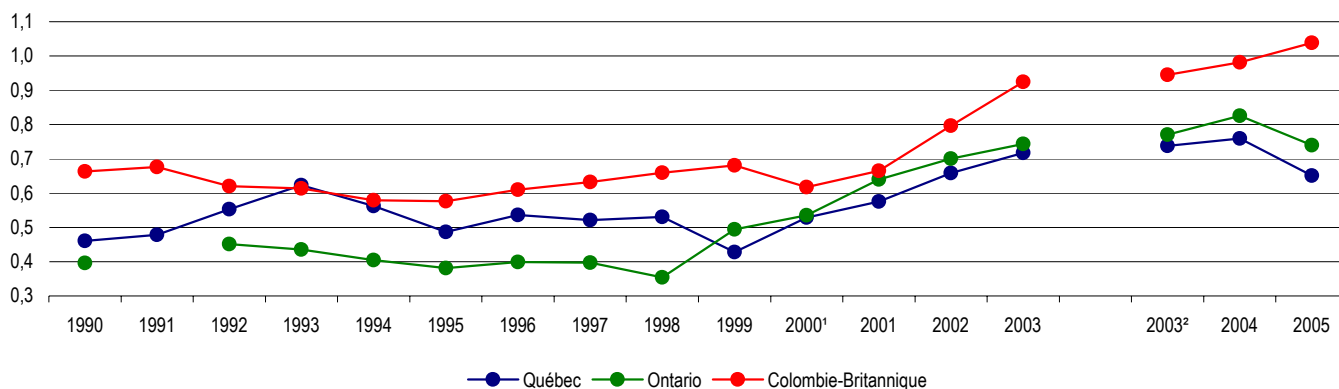

1. À partir de l'année 2000, les heures travaillées, ramenées sur la base du recensement, ont été estimées à partir des données de l'EERH

2. En 2004, l'Enquête sur l'activité manufacturière (recensement) a été modifiée. Les données de cette enquête commencent en 2003.

Sources : Statistique Canada : EERH, Enquête annuelle des manufactures, 35-250, 35-002 et 35-003.

10 Industries du bois

10.2 Industrie du sciage (suite)

Rendement des scieries des détenteurs de CAAF 1 en bois d'œuvre (sapin, épinettes, pin gris et mélèzes) en 2005

(m³/1 000 pmp)

10.02.06

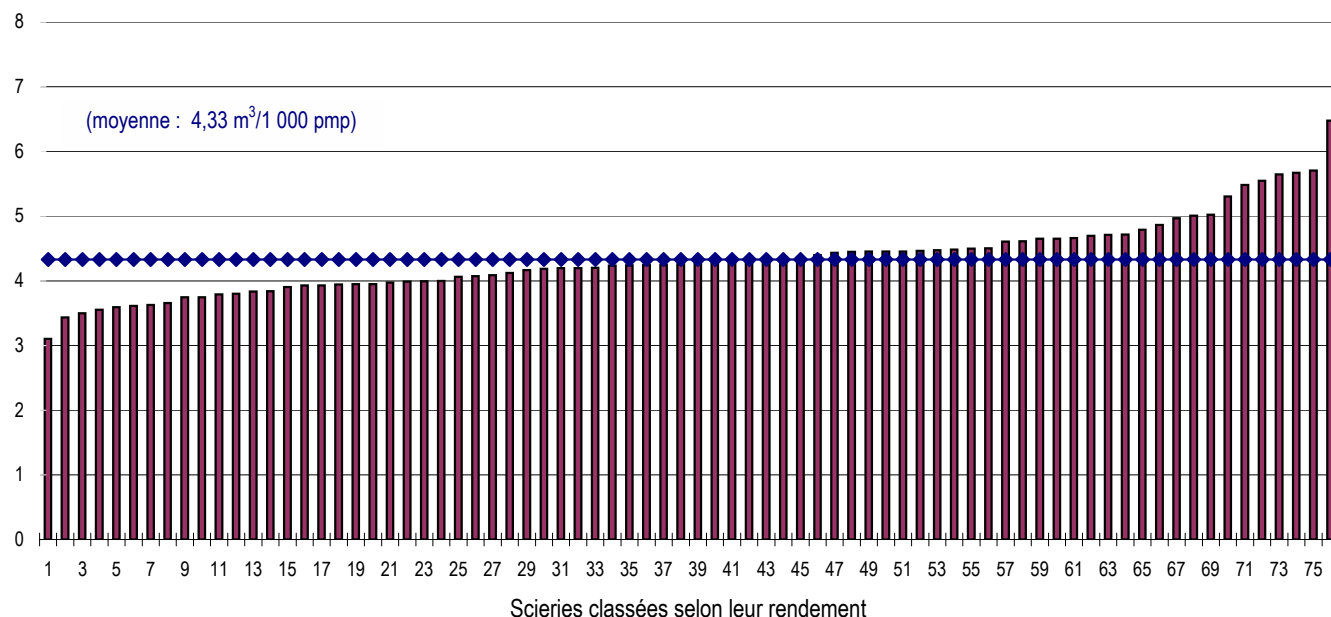

Rendement des scieries des détenteurs de CAAF 1 en bois d'œuvre (sapin, épinettes, pin gris et mélèzes) en 2006

(m³/1 000 pmp)

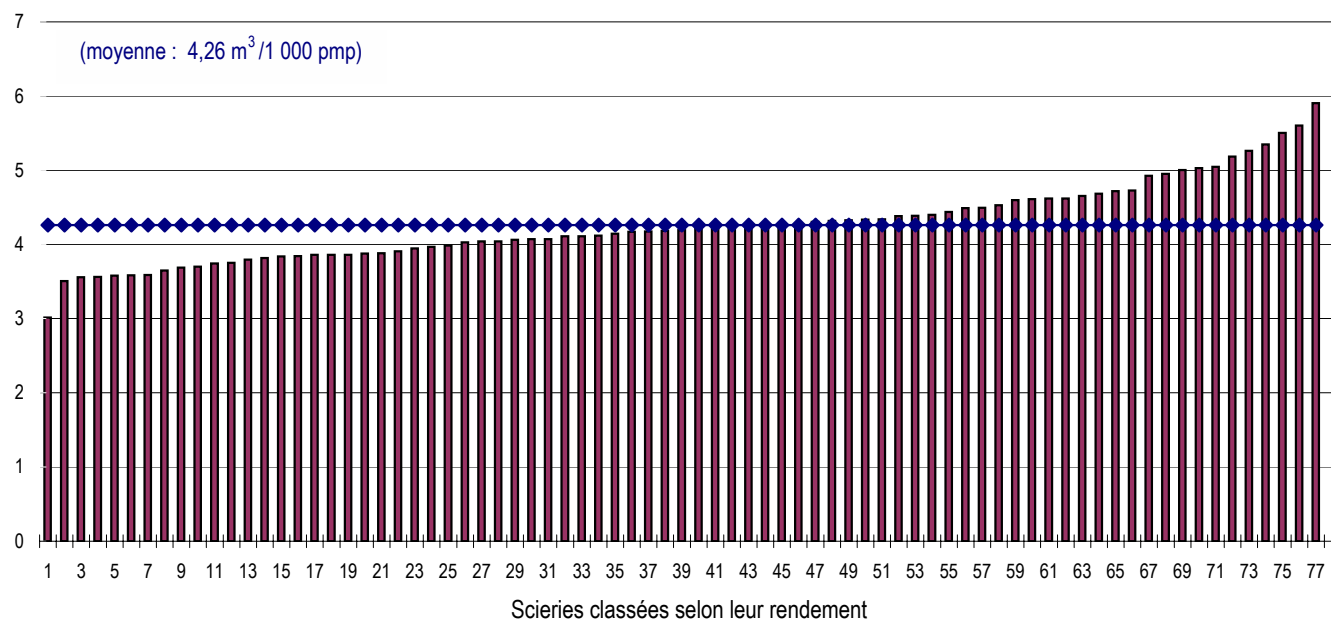

1. CAAF : Contrat d'approvisionnement et d'aménagement forestier.

Source : Ministère des Ressources naturelles et de la Faune, Direction du développement de l'industrie des produits forestiers (registre forestier).

10 Industries du bois

10.2 Industrie du sciage (suite)

Volume moyen de résineux (SEPM) dans les forêts publiques, selon les régions administratives^{1, 2}

10.02.07

	2002
Régions administratives	(dm ³ /tige)
01 Bas-Saint-Laurent	132
02 Saguenay—Lac-Saint-Jean	115
03 Capitale-Nationale	117
04 Mauricie	130
05 Estrie	122
06 Montréal	
07 Outaouais	110
08 Abitibi-Témiscamingue	112
09 Côte-Nord	109
10 Nord-du-Québec	97
11 Gaspésie—Îles-de-la-Madeleine	118
12 Chaudière-Appalaches	116
13 Laval	
14 Lanaudière	141
15 Laurentides	132
16 Montérégie	
17 Centre-du-Québec	147
Province	119

1. Il n'y a pratiquement pas de forêt publique dans les régions de Montréal (06), Laval (13) et de la Montérégie (16)

2. Mise à jour 2002 : les données d'origine relatives au volume moyen proviennent en partie du deuxième et troisième inventaire décennal.

Source : Ministère des Ressources naturelles et de la Faune, Direction de l'aménagement des forêts publiques et privées (compilation interne)

10 Industries du bois

10.2 Industrie du sciage (suite)

Évolution des livraisons de copeaux et de sciages

10.02.08

Années	Québec			Canada		
	Sciages ¹ (^{000 m³})	Copeaux ¹ (^{000 tma})	Copeaux/ sciages (tma/m ³)	Sciages ¹ (^{000 m³})	Copeaux ¹ (^{000 tma})	Copeaux/ sciages (tma/m ³)
	Volume nominal			Volume nominal		
1975	4 717	1 830	0,388	25 917	8 801	0,340
1980	7 383	3 643	0,493	40 348	15 899	0,394
1985	10 604	4 275	0,403	54 792	17 094	0,312
1986	12 123	4 148	0,342	54 789	17 609	0,321
1987	11 720	4 520	0,386	61 780	21 435	0,347
1988	10 959	4 750	0,433	60 233	21 470	0,356
1989	10 834	4 800	0,443	59 076	21 671	0,367
1990	9 637	4 560	0,473	54 062	21 135	0,391
1991	8 976	4 537	0,505	52 142	22 705	0,435
1992	10 511	4 943	0,470	56 366	23 547	0,418
1993	12 534	5 179	0,413	59 351	24 423	0,411
1994	13 878	5 812	0,419	61 672	26 439	0,429
1995	14 163	6 374	0,450	62 141	26 644	0,429
1996	15 198	6 722	0,442	64 935	25 792	0,397
1997	16 367	7 059	0,431	65 921	26 431	0,401
1998	16 481	7 241	0,439	64 632	25 924	0,401
1999	21 411	7 465	0,349	73 854	29 624	0,401
2000	19 579	7 759	0,396	74 900	30 269	0,404
2001	19 164	7 444	0,388	74 243	29 454	0,397
2002	19 940	7 562	0,379	79 563	31 921	0,401
2003	20 110	7 416	0,369	80 229	31 728	0,395
2004	20 962	7 470	0,356	84 945	33 836	0,398
2005	18 785	7 244	0,386	83 148	33 155	0,399
2006	17 069p	6 365p	0,373p	80 433p	32 348	0,402

1. Sciages et copeaux livrés par l'industrie du sciage.

Sources : Statistique Canada : 35-003.

Registre forestier du ministère des Ressources naturelles et de la Faune du Québec.

10 Industries du bois

10.2 Industrie du sciage (suite)

Destinations des livraisons québécoises de sciages résineux (%)

10.02.09

Pays ou région	1996	1997	1998	1999	2000	2001	2002	2003	2004	2005	2006
Canada	36,1	44,2	47,2	51,5	51,0	45,9	54,5	52,5	49,7	52,7	54,1
États-Unis	61,9	54,2	52,0	47,6	48,5	53,8	45,1	47,1	50,0	47,0	45,3
Nord-Est	21,8	18,3	20,0	15,7	15,1	17,1	15,2	15,1	16,7	15,0	14,6
Sud	23,3	20,1	19,4	19,6	19,4	20,8	16,6	19,3	19,9	20,8	21,8
Centre-Nord	14,9	14,4	11,9	11,5	13,1	14,4	12,3	11,7	12,0	10,4	8,1
Ouest	1,9	1,4	0,7	0,8	0,9	1,4	1,0	1,0	1,4	0,8	0,8
Outre-mer	2,0	1,6	0,8	0,9	0,5	0,3	0,5	0,3	0,3	0,3	0,6
Europe	1,0	0,7	0,5	0,6	0,4	0,2	0,2	0,2	0,2	0,1	0,2
Moyen-Orient	0,9	0,8	0,3	0,3	0,0	0,0	0,2	0,1	0,1	0,2	0,3
Autres	0,1	0,1	0,1	0,1	0,1	0,1	0,1	0,1	0,1	0,1	0,1
Total	100,0	100,0	100,0	100,0	100,0	100,0	100,0	100,0	100,0	100,0	100,0

Sources : Statistique Canada et ministère des Ressources naturelles et de la Faune du Québec (registre forestier).

Destinations des livraisons québécoises de sciages feuillus (%)

10.02.10

Pays ou région	1996	1997	1998	1999	2000	2001	2002	2003	2004	2005	2006
Canada	54,6	56,7	60,8	50,5	53,5	57,6	52,6	44,9	53,4	55,5	59,0
États-Unis	21,8	22,8	24,1	34,9	34,2	29,0	31,1	35,2	34,7	32,7	26,9
Nord-Est	13,5	14,2	13,1	16,7	17,7	15,8	15,5	19,3	19,3	16,3	14,8
Sud	2,0	2,1	3,4	6,9	5,6	3,9	4,6	6,7	5,6	6,7	4,9
Centre-Nord	5,2	5,5	6,9	9,9	9,7	8,0	9,1	7,8	8,7	8,0	6,0
Ouest	1,1	1,0	0,8	1,5	1,1	1,3	1,8	1,4	0,9	1,7	1,2
Outre-mer	23,6	20,5	15,1	14,6	12,4	13,3	16,4	19,9	11,9	11,8	14,0
Europe	18,6	15,9	12,6	12,4	10,0	10,7	12,4	10,3	6,8	6,2	6,4
Moyen-Orient	0,9	1,2	0,7	0,5	0,5	0,6	0,6	0,7	1,1	1,8	2,4
Autres	4,1	3,5	1,7	1,7	1,8	2,0	3,4	8,9	4,0	3,9	5,3
Total	100,0	100,0	100,0	100,0	100,0	100,0	100,0	100,0	100,0	100,0	100,0

Sources : Statistique Canada et ministère des Ressources naturelles et de la Faune du Québec (registre forestier).

10 Industries du bois

10.2 Industrie du sciage (suite)

Évolution des exportations québécoises de bois de construction selon les moyens de transports utilisés (m³)

10.02.11

	2003	2004	2005	2006	2007
Train	3 696 000	3 973 100	3 322 900	2 636 300	2 339 100
Camion	4 967 600	5 471 700	5 345 400	5 048 000	3 898 000
Voie d'eau	296 800	220 900	217 400	270 700	525 800
Total	8 960 400	9 665 700	8 885 700	7 955 000	6 762 900

Source : Statistique Canada : 35-003.

10 Industries du bois

10.3 Indicateurs économiques

Évolution des indicateurs économiques pour les scieries et la préservation du bois (SCIAN 32111)

10.03.01

A) Québec

Années	Emplois totaux (n)	Traitements et salaires totaux ('000 \$)	Valeur des livraisons et autres recettes ('000 \$)	Valeur ajoutée ¹ à l'activité totale ('000 \$)
1990	11 895	325 042	1 650 719	537 483
1991	10 614	299 489	1 560 038	529 073
1992	11 012	320 542	1 768 822	647 168
1993	12 316	366 719	2 350 717	987 646
1994	15 103	462 355	3 131 377	1 519 613
1995	15 793	514 853	3 095 564	1 232 562
1996	16 567	543 899	3 462 189	1 535 064
1997	17 232	572 698	3 958 890	1 608 022
1998	18 301	615 655	4 162 223	1 524 048
1999	19 293	654 675	4 665 995	1 766 347
2000	19 913	688 029	4 550 341	1 566 612
2001	17 870	636 580	4 169 530	1 518 593
2002	16 844	617 239	4 367 144	1 644 790
2003	15 774	617 628	3 930 260	1 246 111

B) Canada

Années	Emplois totaux (n)	Traitements et salaires totaux ('000 \$)	Valeur des livraisons et autres recettes ('000 \$)	Valeur ajoutée ¹ à l'activité totale ('000 \$)
1990	55 355	1 959 433	9 116 343	2 981 481
1991	50 566	1 828 722	8 380 579	2 724 810
1992	54 293	1 988 325	9 820 155	3 519 302
1993	58 626	2 197 944	12 872 122	5 286 037
1994	64 731	2 486 611	15 677 458	6 488 569
1995	65 113	2 621 484	15 779 532	5 323 328
1996	65 822	2 649 191	16 674 574	6 029 341
1997	66 902	2 733 001	18 231 054	6 417 069
1998	67 401	2 690 359	17 700 287	5 374 986
1999	68 593	2 844 528	19 897 395	7 209 640
2000	68 192	2 804 486	19 275 772	6 799 442
2001	61 906	2 617 265	17 594 211	6 248 021
2002	59 116	2 553 443	18 176 639	6 619 559
2003	55 820	2 499 791	15 786 080	4 973 771

1. Y compris l'achat de services.

Source : Statistique Canada : 31-203.

10 Industries du bois

10.3 Indicateurs économiques

Évolution des indicateurs économiques pour les scieries et la préservation du bois (SCIAN 32111)

10.03.01 (2)

A) Québec

Années	Emplois totaux (n)	Traitements et salaires totaux ('000 \$)	Revenu total de la classe ('000 \$)	Valeur ajoutée ¹ à l'activité totale ('000 \$)
2003	15 294	608 690	3 852 179	1 223 071
2004	15 351	638 465	4 459 253	1 599 873
2005	15 564	641 823	4 560 123	1 594 227

B) Canada

Années	Emplois totaux (n)	Traitements et salaires totaux ('000 \$)	Revenu total de la classe ('000 \$)	Valeur ajoutée ¹ à l'activité totale ('000 \$)
2003	53 742	2 444 916	15 531 996	5 017 328
2004	54 427	2 569 201	18 441 375	7 292 079
2005	53 956	2 580 033	17 895 025	6 565 294

1. La valeur ajoutée à l'activité totale a été estimée selon le calcul suivant : Revenu total + Total des stocks de fermeture - Total des stocks d'ouverture

- Coût en énergie et approvisionnement en eau - Coût des matières et fournitures

Source : Statistique Canada (selon l'enquête annuelle sur les manufactures et l'exploitation forestière de 2005).

10 Industries du bois

10.3 Indicateurs économiques (suite)

Évolution des indicateurs économiques pour les scieries, à l'exclusion des usines de bardeaux (SCIAN 321111) ¹

A) Québec

10.03.02

Années	Emplois totaux (n)	Traitements et salaires totaux (' 000 \$)	Valeur des livraisons et autres recettes (' 000 \$)	Valeur ajoutée ² à l'activité totale (' 000 \$)
1990	11 276	306 860	1 565 767	497 731
1991	10 122	283 784	1 483 926	493 098
1992	10 544	305 050	1 691 875	609 786
1993	11 914	354 541	2 274 647	954 537
1994	14 646	448 401	3 055 021	1 488 629
1995	15 294	498 159	2 998 173	1 191 847
1996	15 938	525 778	3 346 605	1 486 312
1997	16 545	552 089	3 824 566	1 560 117
1998	17 598	594 456	4 015 856	1 473 803
1999	18 535	632 939	4 491 359	1 720 405
2000	18 948	659 855	4 342 657	1 487 222
2001	16 863	606 744	3 965 097	1 435 991
2002	15 867	586 929	4 155 728	1 547 825
2003	14 868	590 106	3 724 609	1 165 454

B) Canada

Années	Emplois totaux (n)	Traitements et salaires totaux (' 000 \$)	Valeur des livraisons et autres recettes (' 000 \$)	Valeur ajoutée ² à l'activité totale (' 000 \$)
1990	51 836	1 844 422	8 462 849	2 771 056
1991	47 565	1 728 538	7 791 584	2 530 679
1992	51 065	1 878 544	9 157 910	3 308 884
1993	55 471	2 094 221	12 165 353	5 086 176
1994	61 665	2 382 480	14 986 372	6 290 677
1995	62 059	2 512 114	15 070 602	5 113 032
1996	62 597	2 543 175	15 927 654	5 832 853
1997	63 651	2 628 059	17 456 610	6 173 336
1998	63 631	2 571 776	16 887 867	5 115 214
1999	64 501	2 697 675	18 860 185	6 906 102
2000	63 330	2 639 498	18 102 960	6 389 257
2001	57 102	2 450 996	16 409 711	5 848 073
2002	54 184	2 378 839	16 919 073	6 163 140
2003	51 186	2 338 745	14 575 161	4 565 822

1. Les scieries sauf les usines de bardeaux ne représentent qu'une partie des usines du groupe 321 (fabrication de produits en bois)

2. Y compris l'achat de services.

Sources : Statistique Canada : 31-203 et 35-250.

Institut de la statistique du Québec

10 Industries du bois

10.3 Indicateurs économiques (suite)

Évolution des indicateurs économiques pour les scieries, à l'exclusion des usines de bardeaux (SCIAN 321111) ¹

10.03.02 (2)

A) Québec

Années	Emplois totaux (n)	Traitements et salaires totaux (' 000 \$)	Revenu total de la classe (' 000 \$)	Valeur ajoutée ² à l'activité totale (' 000 \$)
2003	14 433	582 272	3 648 709	1 131 150
2004	14 373	602 615	4 232 393	1 517 250
2005	14 572	607 214	4 343 827	1 512 104

B) Canada

Années	Emplois totaux (n)	Traitements et salaires totaux (' 000 \$)	Revenu total de la classe (' 000 \$)	Valeur ajoutée ² à l'activité totale (' 000 \$)
2003	49 526	2 295 870	14 375 065	4 583 290
2004	49 533	2 378 715	17 082 738	6 792 609
2005	49 202	2 393 175	16 556 474	6 116 834

1. Les scieries sauf les usines de bardeaux ne représentent qu'une partie des usines du groupe 321 (fabrication de produits en bois).

2. La valeur ajoutée à l'activité totale a été estimée selon le calcul suivant : Revenu total + Total des stocks de fermeture - Total des stocks d'ouverture

- Coût en énergie et approvisionnement en eau - Coût des matières et fournitures.

Source : Statistique Canada (selon l'enquête annuelle sur les manufactures et l'exploitation forestière de 2005)

10 Industries du bois

10.3 Indicateurs économiques (suite)

Importations de sciages

Volumes et valeur selon la provenance, en 2006

A) Québec

10.03.03

Destinations	Sciages résineux		Sciages feuillus		Total	
	(m ³)	(\$)	(m ³)	(\$)	(m ³)	(\$)
États-Unis	196 853	34 858 883	170 198	60 529 281	367 051	95 388 164
Nord-Est	161 698	28 424 161	162 544	56 918 406	324 242	85 342 567
Sud	5 359	1 333 244	4 977	2 400 853	10 336	3 734 097
Centre-Nord	13 566	250 213	1 653	995 665	15 219	1 245 878
Ouest	16 230	4 851 265	1 024	214 357	17 254	5 065 622
Mexique	0	0	64	24 825	64	24 825
Europe	2 700	1 106 041	2 351	1 140 369	5 051	2 246 410
Union européenne (UE)	1 212	469 784	2 098	1 020 081	3 310	1 489 865
Europe occidentale (sauf UE)	0	0	0	0	0	0
Europe orientale	1 488	636 257	253	120 288	1 741	756 545
Moyen-Orient	0	0	0	0	0	0
Afrique	106	11 107	3 459	3 292 437	3 565	3 303 544
Asie	1	117	1 596	955 566	1 597	955 683
Océanie	68	7 115	63	81 922	131	89 037
Amérique centrale et Amérique du Sud	7 401	2 671 856	4 527	4 293 940	11 928	6 965 796
Valeur totale	207 129	38 655 119	182 258	70 318 340	389 387	108 973 459
Réexportations	226	38 403	35	30 498	261	68 901
Total	207 355	38 693 522	182 293	70 348 838	389 648	109 042 360

B) Canada

Destinations	Sciages résineux		Sciages feuillus		Total	
	(m ³)	(\$)	(m ³)	(\$)	(m ³)	(\$)
États-Unis	671 105	146 159 975	983 904	442 531 057	1 655 009	588 691 032
Nord-Est	260 090	46 400 312	539 038	228 650 295	799 128	275 050 607
Sud	57 943	8 312 727	93 638	43 526 065	151 581	51 838 792
Centre-Nord	82 658	16 226 576	293 783	143 902 573	376 441	160 129 149
Ouest	270 414	75 220 360	57 445	26 452 124	327 859	101 672 484
Mexique	0	0	899	49 694	899	49 694
Europe	7 161	1 900 783	9 180	4 225 624	16 341	6 126 407
Union européenne (UE)	4 623	1 037 426	7 869	3 661 954	12 492	4 699 380
Europe occidentale (sauf UE)	119	19 049	0	0	119	19 049
Europe orientale	2 419	844 308	1 311	563 670	3 730	1 407 978
Moyen-Orient	0	0	0	0	0	0
Afrique	106	11 107	21 255	9 111 348	21 361	9 122 455
Asie	7 400	497 339	11 051	3 685 478	18 451	4 182 817
Océanie	443	48 077	486	608 881	929	656 958
Amérique centrale et Amérique du Sud	15 735	5 870 589	17 216	13 180 819	32 951	19 051 408
Valeur totale	701 950	154 487 870	1 043 991	473 392 901	1 745 941	627 880 771
Réexportations	30 188	5 883 754	12 464	2 634 351	42 652	8 518 105
Total	732 138	160 371 624	1 056 455	476 027 252	1 788 593	636 398 876

Source : Institut de la statistique du Québec.

10 Industries du bois

10.3 Indicateurs économiques (suite)

Importations de sciages

Volumes et valeur selon la provenance, en 2005

10.03.03

A) Québec

Destinations	Sciages résineux		Sciages feuillus		Total	
	(m ³)	(\$)	(m ³)	(\$)	(m ³)	(\$)
États-Unis	320 327	38 979 502	237 992	68 597 890	558 319	107 577 392
Nord-Est	287 956	32 192 448	204 961	63 835 422	492 917	96 027 870
Sud	5 182	1 091 394	7 961	3 525 630	13 143	4 617 024
Centre-Nord	86	32 794	3 490	910 727	3 576	943 521
Ouest	27 103	5 662 866	21 580	326 111	48 683	5 988 977
Mexique	0	0	427	41 159	427	41 159
Europe	6 304	1 620 206	4 388	1 375 513	10 692	2 995 719
Union européenne (UE)	2 872	1 026 846	3 850	1 210 770	6 722	2 237 616
Europe occidentale (sauf UE)	0	0	84	10 148	84	10 148
Europe orientale	3 432	593 360	454	154 595	3 886	747 955
Moyen-Orient	0	0	0	0	0	0
Afrique	79	28 673	8 590	3 395 109	8 669	3 423 782
Asie	0	0	1 882	1 119 190	1 882	1 119 190
Océanie	2	253	38	79 032	40	79 285
Amérique centrale et Amérique du Sud	92 415	1 720 671	27 407	9 733 185	119 822	11 453 856
Valeur totale	419 127	42 349 305	280 724	84 341 078	699 851	126 690 383
Réexportations	515	122 668	127	37 178	642	159 846
Total	419 642	42 471 973	280 851	84 378 256	700 493	126 850 229

B) Canada

Destinations	Sciages résineux		Sciages feuillus		Total	
	(m ³)	(\$)	(m ³)	(\$)	(m ³)	(\$)
États-Unis	1 074 128	136 749 468	1 723 940	477 245 848	2 798 068	613 995 316
Nord-Est	356 148	48 824 427	740 409	254 390 456	1 096 557	303 214 883
Sud	172 761	7 106 979	148 330	48 362 359	321 091	55 469 338
Centre-Nord	173 209	11 037 350	642 918	151 862 640	816 127	162 899 990
Ouest	372 010	69 780 712	192 283	22 630 393	564 293	92 411 105
Mexique	0	0	507	80 173	507	80 173
Europe	15 827	3 196 277	10 781	3 846 644	26 608	7 042 921
Union européenne (UE)	10 578	2 029 908	6 176	2 023 361	16 754	4 053 269
Europe occidentale (sauf UE)	73	15 880	84	10 152	157	26 032
Europe orientale	5 176	1 150 489	4 521	1 813 131	9 697	2 963 620
Moyen-Orient	15	1 148	0	0	15	1 148
Afrique	79	28 673	19 163	7 981 264	19 242	8 009 937
Asie	426	141 199	12 416	3 863 333	12 842	4 004 532
Océanie	160	23 878	781	430 993	941	454 871
Amérique centrale et Amérique du Sud	170 272	4 079 961	73 962	21 300 652	244 234	25 380 613
Valeur totale	1 260 907	144 220 604	1 841 550	514 748 907	3 102 457	658 969 511
Réexportations	48 199	5 658 372	8 304	1 411 702	56 503	7 070 074
Total	1 309 106	149 878 976	1 849 854	516 160 609	3 158 960	666 039 585

Source : Institut de la statistique du Québec.

10 Industries du bois

10.3 Indicateurs économiques (suite)

Exportations de sciages

Volumes et valeur selon les destinations, en 2006

A) Québec

10.03.04

Destinations	Sciages résineux		Sciages feuillus		Total	
	(m ³)	(\$)	(m ³)	(\$)	(m ³)	(\$)
États-Unis	7 332 553	1 139 280 542	353 813	144 614 303	7 686 366	1 283 894 845
Nord-Est	2 366 699	377 595 089	194 432	69 055 454	2 561 131	446 650 543
Sud	3 527 945	543 744 066	64 352	27 905 742	3 592 297	571 649 808
Centre-Nord	1 311 386	198 366 726	78 970	35 694 788	1 390 356	234 061 514
Ouest	126 523	19 574 661	16 059	11 958 319	142 582	31 532 980
Mexique	150	57 633	681	576 671	831	634 304
Europe	24 762	6 946 707	83 552	98 388 122	108 314	105 334 829
Union européenne (UE)	21 479	6 903 309	81 535	95 222 853	103 014	102 126 162
Europe occidentale (sauf UE)	0	0	342	482 531	342	482 531
Europe orientale	3 283	43 398	1 675	2 682 738	4 958	2 726 136
Moyen-Orient	52 415	10 333 136	31 184	27 239 243	83 599	37 572 379
Afrique	1 135	246 230	2 348	2 684 978	3 483	2 931 208
Asie	3 665	1 244 106	65 343	47 728 270	69 008	48 972 376
Océanie	1	318	525	604 423	526	604 741
Amérique centrale et Amérique du Sud	9 092	3 307 465	478	288 606	9 570	3 596 071
Total	7 423 773	1 161 416 137	537 924	322 124 616	7 961 697	1 483 540 753

B) Canada

Destinations	Sciages résineux		Sciages feuillus		Total	
	(m ³)	(\$)	(m ³)	(\$)	(m ³)	(\$)
États-Unis	47 268 717	7 190 268 298	831 106	303 951 500	48 099 823	7 494 219 798
Nord-Est	6 896 151	1 107 446 955	262 035	100 710 682	7 158 186	1 208 157 637
Sud	17 385 076	2 563 995 671	132 604	46 212 917	17 517 680	2 610 208 588
Centre-Nord	13 024 306	1 930 700 522	324 935	111 731 477	13 349 241	2 042 431 999
Ouest	9 963 184	1 588 125 150	111 532	45 296 424	10 074 716	1 633 421 574
Mexique	41 530	5 272 073	3 556	1 707 856	45 086	6 979 929
Europe	411 731	246 299 833	111 136	133 884 911	522 867	380 184 744
Union européenne (UE)	400 751	243 729 815	108 194	129 370 068	508 945	373 099 883
Europe occidentale (sauf UE)	571	555 733	650	858 308	1 221	1 414 041
Europe orientale	10 409	2 014 285	2 292	3 656 535	2 292	3 656 535
Moyen-Orient	277 601	43 456 347	32 854	28 849 647	310 455	72 305 994
Afrique	4 042	1 392 310	2 948	3 464 110	6 990	4 856 420
Asie	4 488 820	1 212 659 431	108 351	70 205 858	4 597 171	1 282 865 289
Océanie	123 869	69 451 669	589	709 525	124 458	70 161 194
Amérique centrale et Amérique du Sud	27 978	10 143 687	2 387	1 679 398	30 365	11 823 085
Total	52 644 288	8 778 943 648	1 092 927	544 452 805	53 737 215	9 323 396 453

Source : Institut de la statistique du Québec.

10 Industries du bois

10.3 Indicateurs économiques (suite)

Exportations de sciages

Volumes et valeur selon les destinations, en 2005

A) Québec

10.03.04

Destinations	Sciages résineux		Sciages feuillus		Total	
	(m ³)	(\$)	(m ³)	(\$)	(m ³)	(\$)
États-Unis	8 210 415	1 402 761 180	463 020	188 147 337	8 673 435	1 590 908 517
Nord-Est	2 621 640	467 609 464	231 126	89 523 112	2 852 766	557 132 576
Sud	3 640 072	613 249 527	95 103	37 088 003	3 735 175	650 337 530
Centre-Nord	1 814 594	299 744 056	112 825	47 947 760	1 927 419	347 691 816
Ouest	134 109	22 158 133	23 966	13 588 462	158 075	35 746 595
Mexique	1 152	481 546	387	479 882	1 539	961 428
Europe	16 573	7 347 660	88 251	105 794 507	104 824	113 142 167
Union européenne (UE)	16 449	7 276 948	86 663	104 043 115	103 112	111 320 063
Europe occidentale (sauf UE)	7	10 197	404	415 202	411	425 399
Europe orientale	117	60 515	1 184	1 336 190	1 301	1 396 705
Moyen-Orient	27 183	3 146 405	24 388	24 076 889	51 571	27 223 294
Afrique	806	130 340	3 474	3 633 921	4 280	3 764 261
Asie	2 646	1 389 483	49 944	48 908 610	52 590	50 298 093
Océanie	163	109 920	691	1 125 308	854	1 235 228
Amérique centrale et Amérique du Sud	8 347	2 917 582	695	590 597	9 042	3 508 179
Total	8 267 285	1 418 284 116	630 850	372 757 051	8 898 135	1 791 041 167

B) Canada

Destinations	Sciages résineux		Sciages feuillus		Total	
	(m ³)	(\$)	(m ³)	(\$)	(m ³)	(\$)
États-Unis	50 436 766	8 384 862 644	1 124 324	399 008 701	51 561 090	8 783 871 345
Nord-Est	8 089 511	1 442 617 186	331 453	131 697 909	8 420 964	1 574 315 095
Sud	16 850 324	2 736 807 234	223 586	64 638 570	17 073 910	2 801 445 804
Centre-Nord	14 661 984	2 381 751 968	419 190	146 236 382	15 081 174	2 527 988 350
Ouest	10 834 947	1 823 686 256	150 095	56 435 840	10 985 042	1 880 122 096
Mexique	54 425	8 105 165	2 846	1 216 073	57 271	9 321 238
Europe	344 058	227 587 478	113 730	138 221 293	457 788	365 808 771
Union européenne (UE)	333 420	221 204 592	111 680	136 144 427	445 100	357 349 019
Europe occidentale (sauf UE)	7 060	3 997 938	636	525 961	7 696	4 523 899
Europe orientale	3 578	2 384 948	1 414	1 550 905	4 992	3 935 853
Moyen-Orient	184 757	27 700 322	26 123	25 969 900	210 880	53 670 222
Afrique	2 093	794 124	4 144	4 248 381	6 237	5 042 505
Asie	4 132 981	1 199 700 077	87 214	69 419 047	4 220 195	1 269 119 124
Océanie	134 341	69 379 329	950	1 291 183	135 291	70 670 512
Amérique centrale et Amérique du Sud	20 086	7 654 934	2 214	1 814 275	22 300	9 469 209
Total	55 309 507	9 925 784 073	1 361 545	641 188 853	56 671 052	10 566 972 926

Source : Institut de la statistique du Québec.

10 Industries du bois

10.3 Indicateurs économiques (suite)

Évolution des exportations de sciages résineux et feuillus

En volume, selon la destination

A) Québec

10.03.05

Destinations	1996	1997	1998	1999	2000	2001	2002	2003	2004	2005	2006
	(m ³)										
États-Unis	9 744 657	9 347 924	9 861 664	9 683 376	9 783 101	9 530 451	8 537 424	8 664 732	9 444 376	8 673 435	7 686 366
Nord-Est	3 503 180	3 241 633	3 850 261	3 262 949	3 149 490	3 123 039	2 949 281	2 886 221	3 260 301	2 852 766	2 561 131
Sud	3 597 042	3 395 317	3 594 711	3 881 316	3 794 437	3 587 291	3 041 605	3 443 026	3 645 073	3 735 175	3 592 297
Centre-Nord	2 340 658	2 470 625	2 272 230	2 353 801	2 647 705	2 557 838	2 346 372	2 136 649	2 269 566	1 927 419	1 390 356
Ouest	303 777	240 349	144 462	185 310	191 469	262 283	200 166	198 836	269 436	158 075	142 582
Mexique	0	139	218	307	209	472	1 778	2 420	3 138	1 539	831
Europe	363 670	312 660	274 459	296 593	234 831	187 609	227 069	172 123	123 568	104 824	108 314
Union européenne (UE)	357 796	303 844	265 248	288 504	221 500	176 003	223 162	170 884	120 963	103 112	103 014
Europe occidentale (sauf UE)	3 643	5 967	7 112	7 328	12 342	10 781	2 463	220	1 045	411	342
Europe orientale	2 231	2 849	2 099	761	989	825	1 444	1 019	1 560	1 301	4 958
Moyen-Orient	144 385	152 560	65 593	57 070	15 036	11 332	42 085	19 453	33 422	51 571	83 599
Afrique	1 781	1 472	1 456	2 263	4 610	4 835	3 140	3 252	2 660	4 280	3 483
Asie	58 238	55 855	31 945	31 592	25 174	22 702	52 291	115 063	55 490	52 590	69 008
Océanie	161	319	385	318	845	675	438	1 157	1 128	854	526
Amérique centrale et Amérique du Sud	4 116	3 434	5 241	4 141	7 923	8 004	7 178	6 777	5 375	9 042	9 570
Volume total	10 317 008	9 874 363	10 240 743	10 075 353	10 071 729	9 766 080	8 871 403	8 984 977	9 669 157	8 898 135	7 961 697

B) Canada

Destinations	1996	1997	1998	1999	2000	2001	2002	2003	2004	2005	2006
	(m ³)										
États-Unis	42 137 172	41 429 351	43 114 933	43 744 250	44 051 466	44 783 039	45 902 079	46 530 753	50 346 000	51 561 090	48 099 823
Nord-Est	8 106 706	8 405 720	9 386 164	8 888 649	8 871 786	8 883 290	8 950 109	8 235 688	9 002 109	8 420 964	7 158 186
Sud	11 909 550	12 025 724	13 305 682	13 956 006	13 732 351	13 628 186	13 675 654	15 040 346	15 715 998	17 073 910	17 517 680
Centre-Nord	13 610 240	13 536 374	13 447 497	13 856 624	14 278 446	13 974 074	14 449 606	14 111 008	15 265 631	15 081 174	13 349 241
Ouest	8 510 676	7 461 533	6 975 590	7 042 971	7 168 883	8 297 489	8 826 710	9 143 711	10 362 262	10 985 042	10 074 716
Mexique	24	229	589	491	2 110	4 733	17 454	27 585	33 177	57 271	45 086
Europe	950 019	948 349	731 310	748 225	789 666	551 885	637 120	622 831	595 151	457 788	522 867
Union européenne (UE)	935 518	933 496	715 508	733 794	770 549	531 752	628 281	612 207	573 226	445 100	508 945
Europe occidentale (sauf UE)	9 986	10 131	11 910	11 427	17 536	19 153	5 495	3 331	2 187	7 696	1 221
Europe orientale	4 515	4 722	3 892	3 004	1 581	980	3 344	7 293	19 738	4 992	12 701
Moyen-Orient	268 449	314 239	173 263	139 834	104 997	93 292	128 874	202 146	185 678	210 880	310 455
Afrique	4 103	5 481	2 983	3 710	5 809	6 739	4 097	4 359	4 412	6 237	6 990
Asie	7 006 311	5 765 272	4 200 413	4 863 672	5 225 926	4 369 681	4 525 040	4 632 945	5 181 206	4 220 195	4 597 171
Océanie	180 703	245 393	167 758	208 903	257 509	165 053	171 069	158 166	172 366	135 291	124 458
Amérique centrale et Amérique du Sud	14 819	15 580	14 484	10 847	19 380	22 886	19 281	19 653	19 944	22 300	30 365
Volume total	50 561 600	48 723 894	48 405 733	49 719 932	50 456 863	49 997 308	51 405 014	52 198 438	56 537 934	56 671 052	53 737 215

Source : Institut de la statistique du Québec.

10 Industries du bois

10.3 Indicateurs économiques

Évolution de la consommation de sciages et des mises en chantier (construction résidentielle), en Amérique du Nord

(Indice ¹)

10.03.06

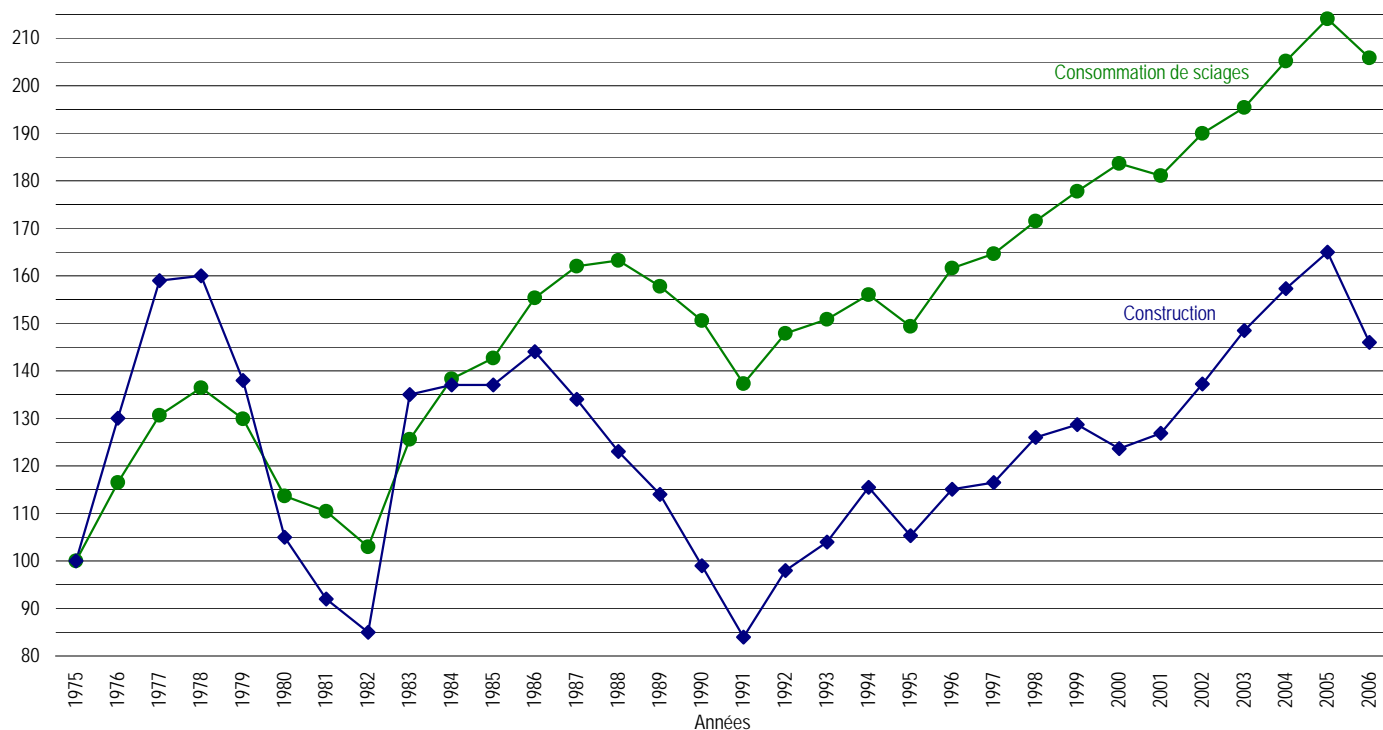

1. Indice : 1975 = 100.

Sources : Resource Information Systems, Inc. (RISI), North American Lumber Forecast (2006).

Société canadienne d'hypothèques et de logement (SCHL).

United States Department of Commerce.

10 Industries du bois

10.3 Indicateurs économiques

Évolution de la consommation de sciages et des mises en chantier (construction résidentielle), en Amérique du Nord (suite)

10.03.06 (g)

Années ¹	Consommation de sciages	Construction résidentielle
1975	100	100
1976	116	130
1977	131	159
1978	136	160
1979	130	138
1980	114	105
1981	110	92
1982	103	85
1983	126	135
1984	138	137
1985	143	137
1986	155	144
1987	162	134
1988	163	123
1989	158	114
1990	151	99
1991	137	84
1992	148	98
1993	151	104
1994	156	115
1995	149	105
1996	162	115
1997	165	116
1998	172	126
1999	178	129
2000	184	124
2001	181	127
2002	190	137
2003	195	148
2004	205	157
2005	214	165
2006	206	146

1. Indice : 1975 = 100.

Sources : Resource Information Systems, Inc. (RISI), North American Lumber Forecast (2006).
Société canadienne d'hypothèques et de logement (SCHL)
United States Department of Commerce

10 Industries du bois

10.3 Indicateurs économiques

Évolution de la consommation de sciages selon les sous-secteurs d'utilisation

10.03.07

A) Consommation canadienne de sciages résineux (Mm³)

	2006	(%)	2007	(%)	2008	(%)	2009	(%)	2010	(%)	2011	(%)	2012	(%)
Construction résidentielle :														
-unifamiliale	4,0	14,9	3,6	14,5	3,4	13,4	3,7	12,9	3,6	13,0	3,1	11,9	3,7	12,9
-multifamiliale	1,6	6,0	1,6	6,2	1,4	5,5	1,5	5,5	1,5	5,4	1,3	5,1	1,5	5,4
Construction non résidentielle	1,0	3,8	1,0	4,0	0,9	3,5	0,9	3,1	0,9	3,3	0,9	3,3	0,9	3,0
Construction industrielle	8,3	31,4	8,2	33,0	8,4	33,3	8,6	31,5	8,8	32,1	8,7	33,2	8,9	31,6
Rénovation	11,6	43,9	10,6	42,2	11,2	44,3	12,8	46,6	12,7	46,2	12,3	46,5	13,3	47,0
Consommation domestique	26,4	100,0	25,0	100,0	25,3	100,0	27,5	100,0	27,5	100,0	26,3	100,0	28,3	100,0
Exportation	53,0		51,6		50,2		55,7		51,6		51,5		55,2	
Consommation totale	79,4		76,6		75,5		83,2		79,1		77,8		83,5	

B) Consommation américaine de sciages (Mm³)

	2006	(%)	2007	(%)	2008	(%)	2009	(%)	2010	(%)	2011	(%)	2012	(%)
Construction résidentielle :														
-unifamiliale	56,4	38,8	44,8	34,8	46,9	35,8	56,2	38,0	49,2	35,0	52,7	36,8	62,3	39,4
-multifamiliale	4,5	3,1	4,0	3,1	4,1	3,1	4,5	3,1	4,8	3,5	5,0	3,5	5,7	3,6
-maisons mobiles	1,8	1,3	1,6	1,2	2,0	1,5	2,5	1,7	2,4	1,7	2,7	1,9	3,1	2,0
Construction non résidentielle	5,2	3,6	5,4	4,2	5,8	4,5	6,2	4,2	6,2	4,4	5,8	4,1	6,0	3,8
Construction industrielle	32,1	22,3	32,6	25,5	33,5	25,9	34,6	23,7	35,0	25,1	34,7	24,6	35,7	22,8
Rénovation	45,0	31,0	40,3	31,2	38,2	29,1	43,4	29,3	42,7	30,3	41,5	29,0	45,0	28,4
Consommation domestique	145,0	100,0	128,7	100,0	130,5	100,0	147,4	100,0	140,3	100,0	142,4	100,0	157,8	100,0
Exportation	2,2		2,4		2,5		2,2		2,3		2,3		2,1	
Consommation totale	147,2		131,1		133,0		149,6		142,6		144,7		159,9	

Source : Resource Information Systems, Inc (RISI) - Site internet

10 Industries du bois

10.3 Indicateurs économiques (suite)

Dépenses en immobilisations et en réparations pour les scieries et la préservation du bois (SCIAN 3211) ¹

A) Québec et Canada

10.03.08

Années	Québec (M\$)			Canada (M\$)			Québec / Canada (%)
	Immobilisations	Réparations	Total	Immobilisations	Réparations	Total	
1991	266,0
1992	273,1
1993	467,6
1994	773,8	577,7	1 351,5	..
1995	170,9	118,6	289,5	764,3	568,8	1 333,1	21,7
1996	184,1	91,5	275,6	682,4	453,1	1 135,5	24,3
1997	253,0	109,2	362,2	799,6	678,8	1 478,4	24,5
1998	221,0	138,8	359,8	603,2	579,2	1 182,4	30,4
1999	169,4	109,8	279,1	431,0	514,7	945,8	29,5
2000	142,8	109,6	252,4	628,9	536,8	1 165,8	21,6
2001	105,1	116,6	221,7	475,2	637,0	1 112,1	19,9
2002	98,2	143,3	241,5	395,9	566,6	962,5	25,1
2003	98,5	154,4	253,0	489,7	500,5	990,1	25,5
2004	119,9p	602,8p
2005	150,5e	1 085,2e

B) Québec

Années	Immobilisations (M\$)			Réparations (M\$)			Total (M\$)
	Constructions	Machines	Total	Constructions	Machines	Total	
1991
1992
1993
1994
1995	18,1	152,9	170,9	3,0	115,6	118,6	289,5
1996	27,7	156,3	184,1	4,3	87,2	91,5	275,6
1997	64,1	188,9	253,0	6,0	103,1	109,2	362,2
1998	32,6	188,4	221,0	18,2	120,6	138,8	359,8
1999	27,6	141,7	169,4	13,9	95,8	109,8	279,1
2000	15,1	127,7	142,8	5,8	103,8	109,6	252,4
2001	8,5	96,6	105,1	7,7	108,9	116,6	221,7
2002	12,2	86,0	98,2	13,9	129,3	143,3	241,5
2003	20,8	77,8	98,5	10,5	144,0	154,4	253,0
2004	25,3p	94,6p	119,9p
2005	36,4e	114,2e	150,5e

C) Canada

Années	Immobilisations (M\$)			Réparations (M\$)			Total (M\$)
	Constructions	Machines	Total	Constructions	Machines	Total	
1991	52,2	213,8	266,0
1992	41,0	232,1	273,1
1993	79,2	388,4	467,6
1994	119,2	654,6	773,8	45,8	531,9	577,7	1 351,5
1995	84,5	679,8	764,3	73,3	495,5	568,8	1 333,1
1996	108,2	574,2	682,4	37,6	415,5	453,1	1 135,5
1997	195,0	604,6	799,6	42,6	636,2	678,8	1 478,4
1998	148,5	454,7	603,2	31,6	547,6	579,2	1 182,4
1999	83,6	347,5	431,0	24,9	489,8	514,7	945,8
2000	134,6	494,3	628,9	24,7	512,2	536,8	1 165,8
2001	87,2	387,9	475,2	26,0	611,0	637,0	1 112,1
2002	55,3	340,6	395,9	28,3	538,4	566,6	962,5
2003	76,1	413,5	489,7	18,2	482,3	500,5	990,1
2004	104,2p	498,5p	602,8p
2005	140,9e	944,3e	1 085,2e

1. Ce niveau de détail ne sera plus disponible à partir de 2006.

Sources : Institut de la statistique du Québec : Investissements privés et publics au Québec.
Statistique Canada : 61-205 et 61-206.

10 Industries du bois

10.3 Indicateurs économiques (suite)

Dépenses en immobilisations et en réparations pour les scieries et la préservation du bois (SCIAN 3211) ¹ (suite)

Scieries et préservation du bois / industrie manufacturière totale

10.03.09

Industries	Années	Immobilisations (M\$)			Réparations (M\$)			Total (M\$)
		Construction	Machinerie	Total	Construction	Machinerie	Total	
Industrie manufacturière totale (31-33)	1991	764,7	3 628,4	4 393
	1992	408,1	2 922,6	3 331
	1993	478,6	2 273,0	2 752
	1994	637,1	2 892,3	3 529	260,8	1 829,9	2 090,7	5 620,1
	1995	669,8	3 213,7	3 883	216,7	1 800,5	2 017,2	5 900,6
	1996	806,1	3 436,4	4 243	245,0	1 594,6	1 839,6	6 082,1
	1997	767,0	3 766,3	4 533	276,2	1 731,1	2 007,3	6 540,6
	1998	760,2	4 223,6	4 984	318,8	1 870,1	2 188,9	7 172,7
	1999	1 007,4	5 071,4	6 079	352,5	2 063,6	2 416,1	8 494,9
	2000	1 417,8	5 317,3	6 735	358,3	2 070,8	2 429,1	9 164,2
	2001	1 188,6	4 101,8	5 290	361,4	2 080,2	2 441,6	7 732,0
	2002	863,0	3 626,7	4 490	338,1	2 074,4	2 412,5	6 902,3
	2003	923,6	4 157,8	5 081	364,8	2 344,3	2 709,1	7 790,5
	2004	753,6p	4 063,2p	4 817p
	2005	555,8e	4 328,7e	4 885e
Scieries et préservation du bois (3211)	1991
	1992
	1993
	1994
	1995	18,1	152,9	170,9	3,0	115,6	118,6	289,5
	1996	27,7	156,3	184,1	4,3	87,2	91,5	275,6
	1997	64,1	188,9	253,0	6,0	103,1	109,2	362,2
	1998	32,6	188,4	221,0	18,2	120,6	138,8	359,8
	1999	27,6	141,7	169,4	13,9	95,8	109,8	279,1
	2000	15,1	127,7	142,8	5,8	103,8	109,6	252,4
	2001	8,5	96,6	105,1	7,7	108,9	116,6	221,7
	2002	12,2	86,0	98,2	13,9	129,3	143,3	241,5
	2003	20,8	77,8	98,5	10,5	144,0	154,4	253,0
	2004	25,3p	94,6p	119,9p
	2005	36,4e	114,2e	150,5e
Importance des dépenses du groupe des scieries et préservation du bois par rapport à l'industrie manufacturière totale (%)	1991
	1992
	1993
	1994
	1995	2,7 %	4,8 %	4,4 %	1,4 %	6,4 %	5,9 %	4,9 %
	1996	3,4 %	4,5 %	4,3 %	1,8 %	5,5 %	5,0 %	4,5 %
	1997	8,4 %	5,0 %	5,6 %	2,2 %	6,0 %	5,4 %	5,5 %
	1998	4,3 %	4,5 %	4,4 %	5,7 %	6,5 %	6,3 %	5,0 %
	1999	2,7 %	2,8 %	2,8 %	4,0 %	4,6 %	4,5 %	3,3 %
	2000	1,1 %	2,4 %	2,1 %	1,6 %	5,0 %	4,5 %	2,8 %
	2001	0,7 %	2,4 %	2,0 %	2,1 %	5,2 %	4,8 %	2,9 %
	2002	1,4 %	2,4 %	2,2 %	4,1 %	6,2 %	5,9 %	3,5 %
	2003	2,2 %	1,9 %	1,9 %	2,9 %	6,1 %	5,7 %	3,2 %
	2004	3,4 %	2,3 %	2,5 %
	2005	6,5 %	2,6 %	3,1 %

1. Ce niveau de détail ne sera plus disponible à partir de 2006.

Sources : Institut de la statistique du Québec, Investissements privés et publics au Québec.

Statistique Canada : 61-205 et 61-206.

10 Industries du bois

10.4 Industrie des placages, des contreplaqués et des produits en bois reconstitués (SCIAN 3212)

Évolution des indicateurs économiques

10.04.01

A) Québec

Années	Emplois totaux (n)	Traitements et salaires totaux ('000 \$)	Valeur des livraisons et autres recettes ('000 \$)	Valeur ajoutée ¹ à l'activité totale ('000 \$)
1990	3 703	102 366	527 189	201 057
1991	3 545	101 784	488 682	192 441
1992	3 495	104 397	571 613	245 933
1993	3 834	114 732	721 813	348 926
1994	4 266	135 768	1 045 955	536 125
1995	4 382	147 435	1 051 577	500 634
1996	4 533	157 825	1 021 794	432 450
1997	4 717	157 280	1 080 048	401 349
1998	5 127	181 048	1 348 443	569 596
1999	5 645	203 039	1 983 667	1 105 846
2000	5 877	206 253	1 673 170	736 039
2001	5 986	218 034	1 686 851	660 799
2002	6 667	238 844	1 867 367	743 935
2003	6 855	257 279	2 097 817	889 147

B) Canada

Années	Emplois totaux (n)	Traitements et salaires totaux ('000 \$)	Valeur des livraisons et autres recettes ('000 \$)	Valeur ajoutée ¹ à l'activité totale ('000 \$)
1990	15 365	500 384	2 047 226	817 857
1991	13 464	446 278	1 809 741	726 465
1992	14 746	506 603	2 257 756	1 006 861
1993	15 877	566 055	2 977 771	1 464 728
1994	16 670	630 483	3 749 252	1 885 851
1995	16 835	680 404	3 950 395	1 816 029
1996	17 804	713 275	3 939 998	1 649 048
1997	20 128	812 597	4 386 569	1 617 205
1998	21 220	874 711	5 356 995	2 277 440
1999	23 267	1 028 676	6 894 544	3 569 746
2000	24 014	1 003 647	6 733 220	3 023 632
2001	24 077	1 015 100	6 406 818	2 637 457
2002	25 643	1 060 632	7 052 692	2 963 506
2003	26 376	1 126 780	8 316 502	3 851 583

1. Y compris l'achat de services.

Source : Statistique Canada : 31-203.

10 Industries du bois

10.4 Industrie des placages, des contreplaqués et des produits en bois reconstitués (SCIAN 3212)

Évolution des indicateurs économiques

A) Québec

10.04.01 (2)

Années	Emplois totaux (n)	Traitements et salaires totaux ('000 \$)	Revenu total du groupe ('000 \$)	Valeur ajoutée ¹ à l'activité totale ('000 \$)
2003	6 748	254 940	2 084 135	986 885
2004	6 402	262 607	2 342 935	1 193 615
2005	6 636	272 865	2 194 173	1 012 697

B) Canada

Années	Emplois totaux (n)	Traitements et salaires totaux ('000 \$)	Revenu total du groupe ('000 \$)	Valeur ajoutée ¹ à l'activité totale ('000 \$)
2003	25 802	1 115 680	8 252 194	4 175 011
2004	25 062	1 146 720	9 809 595	5 313 388
2005	24 813	1 132 051	8 861 881	4 239 020

1. La valeur ajoutée à l'activité totale a été estimée selon le calcul suivant : Revenu total + Total des stocks de fermeture - Total des stocks d'ouverture

- Coût en énergie et approvisionnement en eau - Coût des matières et fournitures

Source : Statistique Canada (selon l'enquête annuelle sur les manufactures et l'exploitation forestière de 2005).

10 Industries du bois

10.4 Industrie des placages, des contreplaqués et des produits en bois reconstitués (suite)

Dépenses en immobilisations et en réparations de l'industrie de la fabrication des placages, des contreplaqués et des produits en bois reconstitués (SCIAN 3212) ¹

10.04.02

A) Québec et Canada

Années	Québec (M\$)			Canada (M\$)			Québec / Canada (%)
	Immobilisations	Réparations	Total	Immobilisations	Réparations	Total	
1991	174,5
1992	222,9
1993	222,1
1994	382,1	116,4	498,5	..
1995	152,2	30,0	182,2	877,7	155,9	1 033,6	17,6
1996	138,7	17,4	156,1	412,1	116,2	528,3	29,5
1997	223,8	35,1	258,9	506,2	151,4	657,6	39,4
1998	68,2	54,3	122,5	283,6	191,0	474,6	25,8
1999	222,6	54,9	277,5	396,7	285,1	681,8	40,7
2000	298,0	45,4	343,4	850,0	240,1	1 090,1	31,5
2001	86,2	57,8	144,0	292,1	304,4	596,5	24,1
2002	62,6	61,4	124,0	285,5	313,9	599,4	20,7
2003	65,7	102,4	168,1	418,9	408,4	827,3	20,3
2004	138,9p	354,0p
2005	244,4e	609,6e

B) Québec

Années	Immobilisations (M\$)			Réparations (M\$)			Total (M\$)
	Constructions	Machines	Total	Constructions	Machines	Total	
1991
1992
1993
1994
1995	30,0	122,3	152,2	2,4	27,6	30,0	182,2
1996	30,7	107,9	138,7	1,5	15,9	17,4	156,1
1997	x	x	223,8	0,7	34,4	35,1	258,9
1998	16,1	52,1	68,2	9,9	44,4	54,3	122,5
1999	76,8	145,8	222,6	11,5	43,4	54,9	277,5
2000	6,7	291,3	298,0	1,4	44,1	45,4	343,4
2001	10,0	76,2	86,2	1,4	56,4	57,8	144,0
2002	6,3	56,3	62,6	3,5	57,9	61,4	124,0
2003	2,0	63,7	65,7	6,7	95,6	102,4	168,1
2004	30,7p	108,2p	138,9p
2005	52,1e	192,3e	244,4e

C) Canada

Années	Immobilisations (M\$)			Réparations (M\$)			Total (M\$)
	Constructions	Machines	Total	Constructions	Machines	Total	
1991	71,0	103,5	174,5
1992	98,2	124,7	222,9
1993	67,6	154,5	222,1
1994	81,9	300,2	382,1	7,0	109,4	116,4	498,5
1995	172,6	705,1	877,7	9,7	146,2	155,9	1 033,6
1996	90,8	321,3	412,1	10,5	105,7	116,2	528,3
1997	75,6	430,6	506,2	11,3	140,1	151,4	657,6
1998	42,6	241,0	283,6	17,8	173,2	191,0	474,6
1999	135,2	261,4	396,7	16,8	268,3	285,1	681,8
2000	105,0	745,0	850,0	3,8	236,3	240,1	1 090,1
2001	45,6	246,5	292,1	7,3	297,1	304,4	596,5
2002	43,8	241,7	285,5	10,5	303,4	313,9	599,4
2003	61,5	357,4	418,9	13,7	394,7	408,4	827,3
2004	43,5p	310,6p	354,0p
2005	70,0e	539,6e	609,6e

1. Ce niveau de détail ne sera plus disponible à partir de 2006.

Sources : Institut de la statistique du Québec, Investissements privés et publics au Québec.

Statistique Canada : 61-205 et 61-206

Ministère des Ressources naturelles et de la Faune
Direction du développement de l'industrie des produits forestiers

Ressources et industries forestières
Portrait statistique Janvier 2006

10 Industries du bois

10.5 Industrie des panneaux

Industrie des panneaux agglomérés

10.05.01

Produits	Nombre d'usines					Capacité de production (m ³ / année)					Emplois totaux (n ^{bre})				
	2003	2004	2005	2006	2007	2003	2004	2005	2006	2007 ³	2003	2004	2005	2006	2007 ³
Panneaux à lamelles orientées (OSB)	6	6	6	6	6	2 300 000	2 300 000	2 390 000	2 452 000	1 977 000	1014	1018	1011	983	814
Panneaux de particules, MDF ¹ et HDF ²	6	6	6	6	6	2 537 000	2 487 000	2 187 000	1 840 000	1 840 000	1433	1367	1030	1096	1115
Panneaux à basse densité	2	2	2	2	2	435 000	435 000	435 000	435 000	435 000	271	269	269	216	233
Total	14	14	14	14	14	5 272 000	5 222 000	5 012 000	4 727 000	4 252 000	2 718	2 654	2 310	2 295	2 162

1. Panneau MDF : panneau de fibres de densité moyenne.

2. Panneau HDF : panneau de fibres de haute densité.

3. En 2007, une chaîne de production de panneaux de particules et une usine de panneaux OSB ont été inactives.

Source : Ministère des Ressources naturelles et de la Faune, Direction du développement de l'industrie des produits forestiers (compilation interne).

10 Industries du bois

10.5 Industrie des panneaux (suite)

Industrie des panneaux de copeaux (SCIAN 321217) ¹

Évolution des indicateurs économiques

A) Québec

10.05.02

Années	Emplois totaux (n)	Traitements et salaires totaux ('000 \$)	Valeur des livraisons ('000 \$)	Valeur ajoutée ² à l'activité totale ('000 \$)
1990	x	x	x	x
1991	382	12 672	68 403	24 760
1992	x	x	x	x
1993	473	17 528	159 623	98 293
1994	635	24 318	294 967	198 302
1995	663	28 003	292 648	181 281
1996	762	31 664	245 378	118 762
1997	776	33 066	217 936	67 565
1998	760	37 444	360 071	190 878
1999	799	41 444	495 626	318 838
2000	836	35 662	418 765	235 454
2001	876	40 567	341 538	154 403
2002	778	37 597	315 553	140 548
2003	763	40 759	495 431	306 677

B) Canada

Années	Emplois totaux (n)	Traitements et salaires totaux ('000 \$)	Valeur des livraisons ('000 \$)	Valeur ajoutée ² à l'activité totale ('000 \$)
1990	1 562	58 854	272 304	88 008
1991	1 455	55 843	268 012	96 566
1992	1 632	66 445	445 269	246 001
1993	2 092	92 712	678 520	426 731
1994	2 188	99 990	946 383	640 437
1995	2 363	114 540	1 012 298	610 075
1996	2 425	115 678	848 596	431 514
1997	3 087	149 216	892 417	304 596
1998	3 390	178 411	1 574 518	807 564
1999	4 496	243 919	2 133 365	1 291 219
2000	3 228	171 644	1 851 614	1 037 516
2001	3 234	170 763	1 495 421	660 904
2002	3 719	193 906	1 731 556	786 538
2003	3 794	217 408	2 849 814	1 690 780

1. SCIAN 321217 correspond à l'industrie des panneaux de lamelles orientées (OSB).

2. Y compris l'achat de services.

Source : Statistique Canada : 31-203.

10 Industries du bois

10.5 Industrie des panneaux (suite)

Industrie des panneaux de copeaux (SCIAN 321217) ¹

Évolution des indicateurs économiques

10.05.02 (2)

A) Québec

Années	Emplois totaux (n)	Traitements et salaires totaux ('000 \$)	Revenu total de la classe ('000 \$)	Valeur ajoutée ² à l'activité totale ('000 \$)
2003	763	40 759	495 431	303 642
2004	792	44 244	706 662	478 078
2005	779	43 928	567 345	304 831

B) Canada

Années	Emplois totaux (n)	Traitements et salaires totaux ('000 \$)	Revenu total de la classe ('000 \$)	Valeur ajoutée ² à l'activité totale ('000 \$)
2003	3 794	217 408	2 851 071	1 714 790
2004	3 688	225 183	3 770 586	2 447 161
2005	3 743	229 138	3 224 763	1 839 644

1. SCIAN 321217 correspond à l'industrie des panneaux de lamelles orientées (OSB).

2. La valeur ajoutée à l'activité totale a été estimée selon le calcul suivant : Revenu total + Total des stocks de fermeture - Total des stocks d'ouverture
- Coût en énergie et approvisionnement en eau - Coût des matières et fournitures

Source : Statistique Canada (selon l'enquête annuelle sur les manufactures et l'exploitation forestière de 2005).

10 Industries du bois

10.5 Industrie des panneaux (suite)

Industrie des panneaux de particules et de fibres (SCIAN 321216)

Évolution des indicateurs économiques

10.05.03

A) Québec

Années	Emplois totaux (n)	Traitements et salaires totaux ('000 \$)	Valeur des livraisons ('000 \$)	Valeur ajoutée ¹ à l'activité totale ('000 \$)
1990	1 212	41 296	200 575	88 093
1991	1 099	38 998	171 400	75 928
1992	960	36 902	183 834	86 771
1993	1 032	38 809	248 576	131 407
1994	1 124	45 374	349 166	189 207
1995	1 033	46 911	323 457	159 005
1996	1 084	52 431	348 171	162 598
1997	1 136	50 741	356 963	167 906
1998	1 218	58 382	420 733	200 957
1999	1 468	67 630	803 884	534 833
2000	1 532	70 515	529 617	240 552
2001	1 561	75 382	604 080	239 845
2002	1 631	73 842	625 352	265 863
2003	1 573	73 941	629 153	242 356

B) Canada

Années	Emplois totaux (n)	Traitements et salaires totaux ('000 \$)	Valeur des livraisons ('000 \$)	Valeur ajoutée ¹ à l'activité totale ('000 \$)
1990	2 751	94 278	426 922	173 928
1991	2 626	91 539	391 950	163 399
1992	2 678	99 461	452 985	199 384
1993	2 815	104 389	591 137	301 383
1994	3 132	125 610	773 520	405 865
1995	3 141	133 602	774 673	358 413
1996	3 444	151 693	923 216	433 771
1997	3 769	174 308	1 055 866	469 312
1998	3 932	194 054	1 331 338	636 713
1999	4 384	213 474	1 908 929	1 130 908
2000	5 073	238 171	1 726 255	791 595
2001	4 700	228 386	1 669 934	724 983
2002	4 228	202 946	1 595 637	719 356
2003	3 866	188 027	1 451 935	600 101

1. Y compris l'achat de services.

Source : Statistique Canada : 31-203.

10 Industries du bois

10.5 Industrie des panneaux (suite)

Industrie des panneaux de particules et de fibres (SCIAN 321216)

Évolution des indicateurs économiques

10.05.03 (2)

A) Québec

Années	Emplois totaux (n)	Traitements et salaires totaux (‘000 \$)	Revenu total de la classe (‘000 \$)	Valeur ajoutée ¹ à l'activité totale (‘000 \$)
2003	1 554	73 422	626 124	236 677
2004	1 569	81 771	677 450	283 782
2005	1 452	78 529	644 634	278 057

B) Canada

Années	Emplois totaux (n)	Traitements et salaires totaux (‘000 \$)	Revenu total de la classe (‘000 \$)	Valeur ajoutée ¹ à l'activité totale (‘000 \$)
2003	3 804	193 265	1 441 478	602 119
2004	3 693	200 904	1 699 958	781 551
2005	3 420	188 805	1 473 492	610 107

1. La valeur ajoutée à l'activité totale a été estimée selon le calcul suivant : Revenu total + Total des stocks de fermeture - Total des stocks d'ouverture
- Coût en énergie et approvisionnement en eau - Coût des matières et fournitures

Source : Statistique Canada (selon l'enquête annuelle sur les manufactures et l'exploitation forestière de 2005)

10 Industries du bois

10.5 Industrie des panneaux (suite)

Évolution des livraisons des panneaux de lamelles orientées (OSB) ^{1,2}

(M\$)

10.05.04

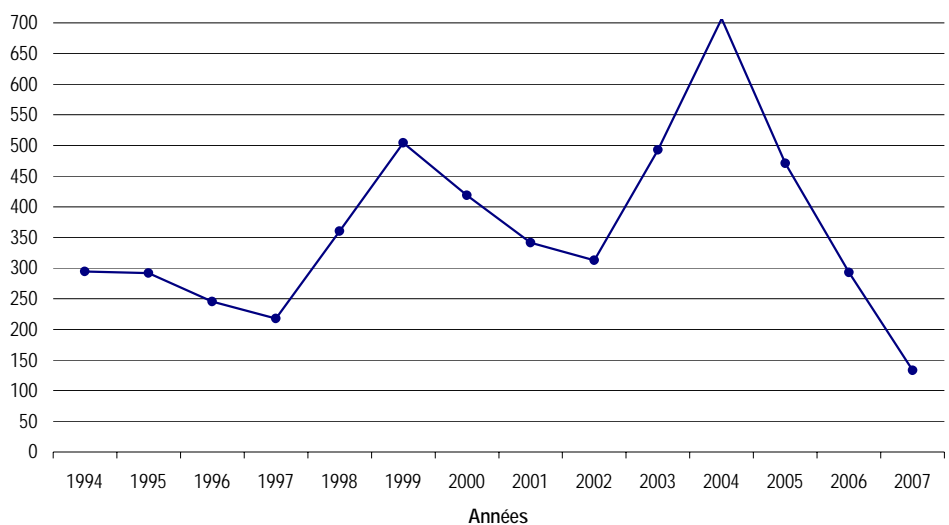

1. Selon l'Enquête annuelle sur les manufactures.

2. Les données à partir de 2002 ont été révisées d'après l'Enquête annuelle sur les manufactures et l'exploitation forestière 2004

Source : Institut de la statistique du Québec.

10 Industries du bois

10.5 Industrie des panneaux (suite)

Évolution des livraisons des panneaux de lamelles orientées (OSB) (M\$) ^{1,2}

10.05.04 (g)

	1994	1995	1996	1997	1998	1999	2000	2001	2002	2003	2004	2005	2006	2007
Total	294	292	245	218	360	504	419	342	313	493	707	471	293	133

1. Selon l'Enquête annuelle sur les manufactures.

2. Les données à partir de 2002 ont été révisées d'après l'Enquête annuelle sur les manufactures et l'exploitation forestière 2004

Source : Institut de la statistique du Québec.

10 Industries du bois

10.6 Divers

Évolution des indicateurs économiques de l'industrie des bardeaux et bardeaux de fente (SCIAN 321112)

A) Québec

10.06.01

Années	Emplois totaux (n)	Traitements et salaires totaux ('000 \$)	Valeur des livraisons et autres recettes ('000 \$)	Valeur ajoutée ¹ à l'activité totale ('000 \$)
1990	x	x	x	x
1991	183	3 993	9 673	5 096
1992	174	4 035	10 846	5 648
1993	193	4 448	11 851	7 199
1994	221	5 229	15 945	8 843
1995	216	5 880	17 016	9 600
1996	x	x	x	x
1997	x	x	x	x
1998	387	10 266	39 376	25 638
1999	x	x	x	x
2000	487	13 220	62 974	28 992
2001	x	x	x	x
2002	x	x	x	x
2003	502	15 343	81 420	42 150

B) Canada

Années	Emplois totaux (n)	Traitements et salaires totaux ('000 \$)	Valeur des livraisons et autres recettes ('000 \$)	Valeur ajoutée ¹ à l'activité totale ('000 \$)
1990	1 834	60 549	291 974	93 454
1991	1 510	49 856	220 226	76 931
1992	1 806	60 723	315 718	95 352
1993	1 959	63 270	336 814	90 429
1994	1 738	58 289	293 033	87 475
1995	1 674	59 939	298 564	92 118
1996	1 728	57 760	320 881	105 753
1997	1 675	55 210	321 862	115 434
1998	1 887	62 353	293 874	103 814
1999	2 054	77 385	359 316	133 324
2000	2 300	75 687	423 400	160 782
2001	2 320	79 186	460 818	182 402
2002	2 358	80 430	492 080	206 885
2003	2 255	76 804	465 440	181 684

1. Y compris l'achat de services.

Source : Statistique Canada : 31-203.

Livraisons totales de bardeaux (toises) ¹

10.06.02

	1996	1997	1998	1999	2000	2001	2002	2003	2004	2005	2006
Bardeaux	337 356	380 993	442 289	418 070	429 095	483 741	526 272	534 015	572 363	661 301	591 200p

1. Toise : 9,3 m²

Source : Registre forestier, Ministère des Ressources naturelles et de la Faune.

10 Industries du bois

10.6 Divers

Évolution des indicateurs économiques de l'industrie des bardeaux et bardeaux de fente (SCIAN 321112)

10.06.01 (2)

A) Québec

Années	Emplois totaux (n)	Traitements et salaires totaux ('000 \$)	Revenu total de la classe ('000 \$)	Valeur ajoutée ¹ à l'activité totale ('000 \$)
2003	x	x	x	x
2004	x	x	x	x
2005	x	x	x	x

B) Canada

Années	Emplois totaux (n)	Traitements et salaires totaux ('000 \$)	Revenu total de la classe ('000 \$)	Valeur ajoutée ¹ à l'activité totale ('000 \$)
2003	1 939	67 161	420 465	177 585
2004	2 731	95 473	504 119	191 157
2005	2 746	98 068	511 117	202 076

1. La valeur ajoutée à l'activité totale a été estimée selon le calcul suivant : Revenu total + Total des stocks de fermeture - Total des stocks d'ouverture
- Coût en énergie et approvisionnement en eau - Coût des matières et fournitures.

Source : Statistique Canada (selon l'enquête annuelle sur les manufactures et l'exploitation forestière de 2005)

10 Industries du bois

10.6 Divers (suite)

Évolution des indicateurs économiques de l'industrie des produits de charpente en bois (SCIAN 321215)

10.06.03

A) Québec

Années	Emplois totaux (n)	Traitements et salaires totaux ('000 \$)	Valeur des livraisons et autres recettes ('000 \$)	Valeur ajoutée ¹ à l'activité totale ('000 \$)
1990	611	11 853	50 136	21 799
1991	856	18 766	70 185	31 079
1992	821	18 774	67 240	25 418
1993	636	15 198	68 843	26 119
1994	x	x	x	x
1995	724	20 867	91 166	39 212
1996	811	21 072	91 992	40 111
1997	971	20 812	93 613	34 391
1998	1 124	27 092	125 003	47 756
1999	1 206	29 160	134 643	54 014
2000	1 067	x	151 555	60 307
2001	1 255	31 070	171 660	76 206
2002	1 486	41 144	274 407	125 549
2003	1 983	60 552	375 219	165 826

1. Y compris l'achat de services.

B) Canada

Années	Emplois totaux (n)	Traitements et salaires totaux ('000 \$)	Valeur des livraisons et autres recettes ('000 \$)	Valeur ajoutée ¹ à l'activité totale ('000 \$)
1990	2 419	60 690	238 102	100 170
1991	2 294	56 570	220 379	92 993
1992	2 708	71 215	276 735	109 417
1993	2 871	79 681	362 353	138 686
1994	3 106	88 314	432 948	153 358
1995	3 052	90 120	422 403	148 798
1996	3 281	91 291	429 184	156 847
1997	4 176	113 104	551 700	192 244
1998	4 710	133 472	630 484	217 579
1999	4 517	126 952	628 427	224 600
2000	5 191	172 480	793 263	292 965
2001	5 682	180 776	868 195	338 253
2002	6 593	208 239	1 113 313	421 055
2003	8 248	276 524	1 461 783	563 709

1. Y compris l'achat de services.

Source : Statistique Canada : 31-203.

10 Industries du bois

10.6 Divers (suite)

Évolution des indicateurs économiques de l'industrie des produits de charpente en bois (SCIAN 321215)

10.06.03 (2)

A) Québec

Années	Emplois totaux (n)	Traitements et salaires totaux ('000 \$)	Revenu total de la classe ('000 \$)	Valeur ajoutée ¹ à l'activité totale ('000 \$)
2003	1 917	58 742	367 561	193 546
2004	1 915	63 571	423 309	180 792
2005	2 073	70 614	437 069	181 006

B) Canada

Années	Emplois totaux (n)	Traitements et salaires totaux ('000 \$)	Revenu total de la classe ('000 \$)	Valeur ajoutée ¹ à l'activité totale ('000 \$)
2003	7 799	258 778	1 408 383	733 380
2004	7 956	274 932	1 546 944	736 344
2005	8 180	294 666	1 667 444	755 053

1. La valeur ajoutée à l'activité totale a été estimée selon le calcul suivant : Revenu total + Total des stocks de fermeture - Total des stocks d'ouverture

- Coût en énergie et approvisionnement en eau - Coût des matières et fournitures

Source : Statistique Canada (selon l'enquête annuelle sur les manufactures et l'exploitation forestière de 2005).

10 Industries du bois

10.6 Divers (suite)

Évolution des indicateurs économiques de l'industrie de contenants et palettes en bois (SCIAN 32192)

10.06.04

A) Québec

Années	Emplois totaux (n)	Traitements et salaires totaux ('000 \$)	Valeur des livraisons et autres recettes ('000 \$)	Valeur ajoutée ¹ à l'activité totale ('000 \$)
1990	980	19 178	73 886	31 766
1991	822	16 664	63 585	27 151
1992	769	16 140	67 452	26 399
1993	755	15 889	72 947	28 271
1994	1 042	21 708	100 225	40 071
1995	956	21 424	96 815	32 847
1996	1 078	24 572	106 733	42 882
1997	1 190	25 515	117 644	50 297
1998	1 213	24 760	127 231	51 600
1999	1 228	27 742	134 621	54 922
2000	1 168	32 348	176 944	75 932
2001	1 206	33 015	173 998	66 080
2002	1 354	38 281	181 743	70 025
2003	1 250	37 924	194 039	77 209

1. Y compris l'achat de services.

B) Canada

Années	Emplois totaux (n)	Traitements et salaires totaux ('000 \$)	Valeur des livraisons et autres recettes ('000 \$)	Valeur ajoutée ¹ à l'activité totale ('000 \$)
1990	3 623	73 762	266 535	103 577
1991	3 036	69 812	236 463	95 092
1992	2 384	56 609	225 709	90 504
1993	2 345	57 475	247 931	98 985
1994	2 706	67 157	300 298	116 168
1995	2 808	72 679	335 252	129 596
1996	3 331	83 976	364 779	152 726
1997	3 743	93 629	422 896	179 004
1998	4 067	100 873	464 027	190 748
1999	3 922	107 664	466 674	201 000
2000	4 510	135 953	646 673	282 075
2001	4 123	124 786	612 324	256 539
2002	4 622	136 491	656 277	270 383
2003	4 724	146 265	693 858	285 729

1. Y compris l'achat de services.

Source : Statistique Canada : 31-203.

10 Industries du bois

10.6 Divers (suite)

Évolution des indicateurs économiques de l'industrie de contenants et palettes en bois (SCIAN 32192)

10.06.04 (2)

A) Québec

Années	Emplois totaux (n)	Traitements et salaires totaux ('000 \$)	Revenu total de la classe ('000 \$)	Valeur ajoutée ¹ à l'activité totale ('000 \$)
2003	1 036	31 923	166 908	65 857
2004	887	29 077	154 362	63 067
2005	958	29 974	163 145	69 192

B) Canada

Années	Emplois totaux (n)	Traitements et salaires totaux ('000 \$)	Revenu total de la classe ('000 \$)	Valeur ajoutée ¹ à l'activité totale ('000 \$)
2003	4 125	129 084	618 329	258 662
2004	3 831	124 069	627 814	254 369
2005	3 848	124 411	645 720	276 107

1. La valeur ajoutée à l'activité totale a été estimée selon le calcul suivant : Revenu total + Total des stocks de fermeture - Total des stocks d'ouverture

- Coût en énergie et approvisionnement en eau - Coût des matières et fournitures

Source : Statistique Canada (selon l'enquête annuelle sur les manufactures et l'exploitation forestière de 2005).

10 Industries du bois

10.6 Divers (suite)

Évolution des indicateurs économiques de l'industrie de la préfabrication de bâtiments en bois (SCIAN 321992)

10.06.05

A) Québec

Années	Emplois totaux (n)	Traitements et salaires totaux ('000 \$)	Valeur des livraisons et autres recettes ('000 \$)	Valeur ajoutée ¹ à l'activité totale ('000 \$)
1990	1 254	29 777	173 174	71 613
1991	817	20 716	124 139	49 495
1992	673	17 545	99 264	40 976
1993	746	18 532	104 079	41 469
1994	1 002	24 250	123 313	49 881
1995	805	18 610	94 498	37 966
1996	843	20 211	104 808	43 529
1997	909	20 962	104 647	42 067
1998	x	x	x	x
1999	x	x	x	x
2000	x	x	x	x
2001	1 237	33 854	178 760	72 857
2002	1 159	33 160	201 484	79 599
2003	x	x	x	x

1. Y compris l'achat de services.

B) Canada

Années	Emplois totaux (n)	Traitements et salaires totaux ('000 \$)	Valeur des livraisons et autres recettes ('000 \$)	Valeur ajoutée ¹ à l'activité totale ('000 \$)
1990	3 950	106 551	589 664	284 552
1991	2 829	82 502	427 225	201 240
1992	2 483	73 767	374 053	177 568
1993	2 567	73 677	392 755	186 139
1994	2 780	78 703	407 180	178 681
1995	3 068	87 013	400 774	168 406
1996	3 175	94 888	422 135	168 092
1997	3 636	100 838	468 533	185 303
1998	3 601	97 728	437 590	166 596
1999	3 548	101 615	481 135	214 557
2000	3 655	117 228	678 148	280 377
2001	3 453	114 258	643 077	253 319
2002	4 047	141 857	768 355	294 885
2003	3 643	130 172	797 777	332 642

1. Y compris l'achat de services.

Source : Statistique Canada : 31-203.

Évolution des indicateurs économiques de l'industrie de tous les autres produits en bois (SCIAN 321999)

10.06.06

Québec

Années	Emplois totaux (n)	Traitements et salaires totaux ('000 \$)	Valeur des livraisons et autres recettes ('000 \$)	Valeur ajoutée ¹ à l'activité totale ('000 \$)
1990	1 275	25 077	101 073	47 860
1991	958	21 157	85 146	38 901
1992	x	x	x	x
1993	x	x	x	x
1994	x	x	x	x
1995	x	x	x	x
1996	x	x	x	x
1997	1 385	35 100	169 693	76 002
1998	1 491	36 443	190 566	88 334
1999	1 452	32 931	149 591	41 967
2000	1 663	47 801	228 072	109 114
2001	2 336	57 340	280 879	128 610
2002	2 171	57 417	236 636	114 024
2003	2 481	70 974	310 245	133 623

1. Y compris l'achat de services.

Source : Statistique Canada : 31-203.

10 Industries du bois

10.6 Divers (suite)

Évolution des indicateurs économiques de l'industrie de la préfabrication de bâtiments en bois (SCIAN 321992)

A) Québec

10.06.05 (2)

Années	Emplois totaux (n)	Traitements et salaires totaux ('000 \$)	Revenu total de la classe ('000 \$)	Valeur ajoutée ¹ à l'activité totale ('000 \$)
2003	x	x	x	x
2004	1 477	50 530	327 425	171 232
2005	1 531	52 428	339 124	171 628

1. La valeur ajoutée à l'activité totale a été estimée selon le calcul suivant : Revenu total + Total des stocks de fermeture - Total des stocks d'ouverture
- Coût en énergie et approvisionnement en eau - Coût des matières et fournitures

Source : Statistique Canada (selon l'enquête annuelle sur les manufactures et l'exploitation forestière de 2005).

B) Canada

Années	Emplois totaux (n)	Traitements et salaires totaux ('000 \$)	Revenu total de la classe ('000 \$)	Valeur ajoutée ¹ à l'activité totale ('000 \$)
2003	3 416	120 885	768 731	368 172
2004	3 630	137 952	871 522	437 551
2005	3 673	143 923	900 769	454 304

1. La valeur ajoutée à l'activité totale a été estimée selon le calcul suivant : Revenu total + Total des stocks de fermeture - Total des stocks d'ouverture
- Coût en énergie et approvisionnement en eau - Coût des matières et fournitures

Source : Statistique Canada (selon l'enquête annuelle sur les manufactures et l'exploitation forestière de 2005).

Évolution des indicateurs économiques de l'industrie de tous les autres produits en bois (SCIAN 321999)

Québec

10.06.06 (2)

Années	Emplois totaux (n)	Traitements et salaires totaux ('000 \$)	Revenu total de la classe ('000 \$)	Valeur ajoutée ¹ à l'activité totale ('000 \$)
2003	2 158	62 286	290 339	122 086
2004	x	x	x	x
2005	x	x	x	x

1. La valeur ajoutée à l'activité totale a été estimée selon le calcul suivant : Revenu total + Total des stocks de fermeture - Total des stocks d'ouverture
- Coût en énergie et approvisionnement en eau - Coût des matières et fournitures

Source : Statistique Canada (selon l'enquête annuelle sur les manufactures et l'exploitation forestière de 2005).

10 Industries du bois

10.6 Divers (suite)

Dépenses en immobilisations et en réparations de l'industrie de la fabrication d'autres produits en bois (SCIAN 3219) ¹

A) Québec et Canada

10.06.07

Années	Québec (M\$)			Canada (M\$)			Québec / Canada (%)
	Immobilisations	Réparations	Total	Immobilisations	Réparations	Total	
1991	35,6
1992	42,2
1993	58,2
1994	103,3	49,4	152,7	..
1995	20,8	15,4	36,3	100,3	53,1	153,4	23,6
1996	33,7	8,5	42,3	157,5	48,9	206,4	20,5
1997	19,2	17,5	36,7	92,1	51,4	143,5	25,6
1998	66,4	28,6	95,0	180,0	72,5	252,5	37,6
1999	71,5	21,1	92,6	164,9	88,0	252,8	36,6
2000	134,2	24,0	158,1	235,0	78,0	313,0	50,5
2001	63,6	18,3	81,9	143,0	76,5	219,5	37,3
2002	57,3	17,9	75,2	135,3	75,5	210,8	35,7
2003	77,5	68,6	146,1	192,6	145,6	338,2	43,2
2004	82,7p	213,3p
2005	74,9e	187,0e

B) Québec

Années	Immobilisations (M\$)			Réparations (M\$)			Total (M\$)
	Constructions	Machines	Total	Constructions	Machines	Total	
1991
1992
1993
1994
1995	6,2	14,6	20,8	2,0	13,4	15,4	36,3
1996	11,1	22,6	33,7	0,7	7,9	8,5	42,3
1997	x	x	19,2	1,5	16,0	17,5	36,7
1998	15,0	51,4	66,4	4,3	24,3	28,6	95,0
1999	14,2	57,3	71,5	2,4	18,7	21,1	92,6
2000	37,8	96,3	134,2	5,9	18,0	24,0	158,1
2001	12,6	51,0	63,6	4,1	14,2	18,3	81,9
2002	8,0	49,4	57,3	4,1	13,8	17,9	75,2
2003	17,3	60,2	77,5	17,7	50,9	68,6	146,1
2004	21,4p	61,2p	82,7p
2005	16,1e	58,7e	74,9e

C) Canada

Années	Immobilisations (M\$)			Réparations (M\$)			Total (M\$)
	Constructions	Machines	Total	Constructions	Machines	Total	
1991	4,9	30,7	35,6
1992	4,4	37,8	42,2
1993	8,1	50,1	58,2
1994	15,7	87,6	103,3	4,8	44,6	49,4	152,7
1995	30,3	70,0	100,3	7,5	45,6	53,1	153,4
1996	35,6	121,9	157,5	5,7	43,2	48,9	206,4
1997	20,3	71,8	92,1	5,2	46,2	51,4	143,5
1998	29,9	150,1	180,0	10,6	61,9	72,5	252,5
1999	35,3	129,5	164,9	10,4	77,6	88,0	252,8
2000	56,3	178,8	235,0	15,2	62,8	78,0	313,0
2001	22,4	120,6	143,0	14,2	62,3	76,5	219,5
2002	17,7	117,6	135,3	12,8	62,7	75,5	210,8
2003	27,0	165,6	192,6	28,1	117,5	145,6	338,2
2004	40,3p	173,0p	213,3p
2005	34,6e	152,4e	187,0e

1. Ce niveau de détail nne sera plus disponible à partir de 2006.

Sources : Institut de la statistique du Québec, Investissements privés et publics au Québec.
Statistique Canada : 61-205 et 61-214

10 Industries du bois

10.7 Balance commerciale

Balance commerciale québécoise ¹ dans le secteur des produits du bois et dans l'ensemble des produits (M\$) ²

10.07.01

	2002	2003	2004	2005	2006
Bois, charbon de bois et ouvrages en bois					
Exportations	4 082,1	3 831,0	4 685,2	4 296,2	3 639,9
Importations	926,4	891,2	992,0	1 000,7	981,6
Balance commerciale (bois)	3 155,7	2 939,8	3 693,2	3 295,5	2 658,3
Total des exportations québécoises	68 454,0	64 191,0	68 476,0	71 026,0	73 330,0
Total des importations québécoises	63 499,0	63 762,0	68 752,0	76 982,0	80 743,0
Balance de l'ensemble des produits	4 955,0	429,0	(276,0)	(5 956,0)	(7 413,0)
Balance de l'ensemble des produits, sauf les produits du bois	1 799,3	(2 510,8)	(3 969,2)	(9 251,5)	(10 071,3)

1. Solde des échanges commerciaux en provenance et à destination de l'extérieur du Canada.

2. Appellations conformes au système harmonisé de désignation et de codification des marchandises de l'Organisation mondiale des douanes.

Source : Institut de la statistique du Québec, selon la Classification type de biens.

Balance commerciale québécoise ¹ dans le secteur de la fabrication des produits du bois et dans l'ensemble des produits (M\$) ²

10.07.02

	2002	2003	2004	2005	2006
Fabrication de produits en bois — SCIAN 321					
Exportations	4 002,3	3 737,2	4 588,3	4 201,2	3 548,1
Importations	519,3	536,7	611,7	632,0	635,9
Balance commerciale (bois)	3 483,0	3 200,5	3 976,6	3 569,2	2 912,2
Total des exportations québécoises	68 454,0	64 191,0	68 476,0	71 026,0	73 330,0
Total des importations québécoises	63 499,0	63 762,0	68 752,0	76 982,0	80 743,0
Balance de l'ensemble des produits	4 955,0	429,0	(276,0)	(5 956,0)	(7 413,0)
Balance de l'ensemble des produits, sauf les produits du bois	1 472,0	(2 771,5)	(4 252,6)	(9 525,2)	(10 325,2)

1. Solde des échanges commerciaux en provenance et à destination de l'extérieur du Canada.

2. Appellations conformes au système de classification des industries de l'Amérique du Nord (SCIAN).

Source : Institut de la statistique du Québec.

Balance commerciale québécoise ¹ dans le secteur de la fabrication des produits du bois (y compris les meubles) et dans l'ensemble des produits (M\$) ²

10.07.02 (2)

	2002	2003	2004	2005	2006
Fabrication de produits en bois — SCIAN 321					
et fabrication de meubles et de produits connexes — SCIAN 337					
Exportations	5 908,0	5 472,0	6 296,0	5 717,0	4 917,0
Importations	1 000,0	1 022,0	1 176,0	1 262,0	1 379,0
Balance commerciale (bois et meuble)	4 908,0	4 450,0	5 120,0	4 455,0	3 538,0
Total des exportations québécoises	68 454,0	64 191,0	68 476,0	71 026,0	73 330,0
Total des importations québécoises	63 499,0	63 762,0	68 752,0	76 982,0	80 743,0
Balance de l'ensemble des produits	4 955,0	429,0	(276,0)	(5 956,0)	(7 413,0)
Balance de l'ensemble des produits, sauf les produits du bois et du meuble	47,0	(4 021,0)	(5 396,0)	(10 411,0)	(10 951,0)

1. Solde des échanges commerciaux en provenance et à destination de l'extérieur du Canada.

2. Appellations conformes au système de classification des industries de l'Amérique du Nord (SCIAN).

Source : Institut de la statistique du Québec.

11 Industries des pâtes et papiers

11.0 Points saillants

11.00.01

Usines québécoises de pâtes, papiers et cartons en juin 2007

Usines consommatrices de bois ronds, copeaux, sciures et rabotures (usines de transformation primaire)	34
Usines consommatrices de pâtes achetées et de fibres recyclées	23
Total	57

Source : **Registre forestier**, Ministère des Ressources naturelles et de la Faune.

Usines québécoises de pâtes, papiers et cartons et capacité de production en juin 2007¹

	Usines (n)	Capacité de production (⁰⁰⁰ tma / année)
Pâtes destinées à la vente	8	3 478,7
Papier journal fini machine, surcalandré, etc.	18	4 811,5
Cartons d'emballage et autres	10	1 452,8
Panneaux à basse densité	2	110,0
Papiers fins et spéciaux	3	904,8
Cartons de construction	1	18,0
Papiers kraft (emballage, carbone)	2	103,2
Papiers hygiéniques	13	668,8
Total	57	11 547,8

1. Classification selon la production principale.

Source : **Registre forestier**, Ministère des Ressources naturelles et de la Faune.

Établissements selon les sous-groupes de l'industrie de la fabrication du papier (SCIAN 322)¹

	2005
Usines de pâte mécanique	4
Usines de pâte chimique	8
Usines de papier, sauf le papier journal	25
Usines de papier journal	17
Usines de carton	17
Fabrication de boîtes en carton ondulé et en carton compact	24
Fabrication de boîtes pliantes en carton	21
Fabrication d'autres contenants en carton	17
Fabrication de sacs en papier et de papier couché et traité	35
Fabrication d'articles de papeterie	16
Fabrication de produits hygiéniques en papier	13
Fabrication de tous les autres produits en papier transformé	9
Total	206

Source : Statistique Canada (selon l'enquête sur les manufactures et l'exploitation forestière).

Approvisionnements de l'industrie québécoise des pâtes et papiers en matière ligneuse en 2006 (⁰⁰⁰ m³)

Bois ronds et copeaux (forêts publiques)	1 763,1
Bois ronds et copeaux (forêts privées)	1 718,4
Bois ronds, copeaux, sciures et rabotures en provenance des usines québécoises	15 892,1
Bois ronds, copeaux, sciures et rabotures en provenance de l'extérieur du Québec	2 777,9
Total	22 151,5

Source : **Registre forestier**, Ministère des Ressources naturelles et de la Faune.

Matières premières utilisées par les usines québécoises de pâtes et papiers en 2006 (⁰⁰⁰ tma)

Bois ronds	1 933,0
Produits conjoints des scieries	7 437,0
Fibres recyclées et pâtes commerciales	3 037,0
Total	12 407,0

Source : **Registre forestier**, Ministère des Ressources naturelles et de la Faune.

Consommation de fibres de papier et de carton recyclées par l'industrie québécoise des pâtes et papiers en 2006 (⁰⁰⁰ tma)

Papiers de récupération pour le désencrage	1 219,4
Papiers de récupération sans désencrage	200,1
Cartons de récupération sans désencrage	751,7
Total	2 171,3

Source : **Registre forestier**, Ministère des Ressources naturelles et de la Faune.

Types de pâtes produites par l'industrie québécoise des pâtes et papiers (⁰⁰⁰ tm)

	2005	2006
Pâte au sulfate (kraft)	2 205	1 924
Pâtes thermomécaniques	4 517	4 442
Pâtes recyclées	1 754	1 978
Autres pâtes	387	386
Total	8 863	8 730

Source : **Registre forestier**, Ministère des Ressources naturelles et de la Faune.

Production québécoise de papiers et cartons (⁰⁰⁰ tm)

	2005	2006
Papier journal	3 416	3 476
Papiers pour l'impression et l'écriture	3 149	2 975
Papiers hygiéniques	358	356
Autres papiers	143	212
Cartons	1 651	1 652
Total	8 716	8 672

Source : **Registre forestier**, Ministère des Ressources naturelles et de la Faune.

Part du Québec dans la production canadienne de papiers et cartons (⁰⁰⁰ tm)

	2005		2006	
	Papier journal	Autres papiers et cartons	Papier journal	Autres papiers et cartons
Québec	3 421	4 871	3 281	5 321
Canada	7 769	11 904	7 122	11 143
Québec / Canada (%)	44,0	40,9	46,1	47,8

Sources : Conseil des industries forestières du Québec (CIFQ).
Conseil des produits des pâtes et papiers (CPPP).

Indicateurs économiques de l'industrie québécoise de la fabrication du papier (SCIAN 322) en 2005

Emplois (n)	26 927
Traitements et salaires (⁰⁰⁰ \$)	1 555 341
Revenu total (⁰⁰⁰ \$)	10 880 782
Valeur ajoutée ¹ à l'activité totale (⁰⁰⁰ \$)	4 365 009
Dépenses en immobilisations et en réparations (⁰⁰⁰ \$)	729 400

1. La valeur ajoutée à l'activité totale a été estimée.

Source : Statistique Canada (selon l'enquête annuelle sur les manufactures et l'exploitation forestière).

11 Industries des pâtes et papiers

11.0 Points saillants (suite)

Indicateurs économiques de l'industrie québécoise des pâtes à papier, des papiers et des cartons (SCIAN 3221) en 2005

Emplois (n)	16 486
Traitements et salaires ('000 \$)	1 032 380
Revenu total ('000 \$)	7 720 142
Valeur ajoutée ¹ à l'activité totale ('000 \$)	2 949 669
Dépenses en immobilisations et en réparations ('000 \$)	..

1. La valeur ajoutée à l'activité totale a été estimée.

Source : Statistique Canada (selon l'enquête annuelle sur les manufactures et l'exploitation forestière).

Destination des livraisons québécoises de pâtes et papiers en 2005 ('000 tm)

	Canada	États-Unis	Autres pays	Total
Papier journal	476	2 208	728	3 412
Pâtes destinées à la vente	275	358	754	1 387
Autres papiers et cartons	1 365	3 316	206	4 887
Total	2 116	5 882	1 688	9 686

Source : Conseil des industries forestières du Québec (CIFQ).

Destination des livraisons québécoises de pâtes et papiers en 2006 ('000 tm)

	Canada	États-Unis	Autres pays	Total
Papier journal	487	2 062	730	3 279
Pâtes destinées à la vente	289	256	739	1 284
Autres papiers et cartons	1 724	3 427	172	5 323
Total	2 500	5 745	1 641	9 886

Source : Conseil des industries forestières du Québec (CIFQ).

Importance relative des exportations québécoises de pâtes et papiers (M\$)

	2004	2005	2006
Exportations de pâtes et papiers	7 264	7 401	7 495
Exportations totales	68 476	71 026	73 330
Importance relative (%)	10,6	10,4	10,2

Sources : Statistique Canada : 65-003 et Institut de la statistique du Québec.

Part des exportations québécoises de papier journal dans la consommation américaine ('000 tm)

	2004	2005	2006
Exportations québécoises de papier journal			
journal vers les États-Unis	2 339	2 208	2 062p
Consommation américaine de papier journal	9 897	9 376	9 376p
Importance relative (%)	23,6	23,5	22,0p

Sources : Institut de la statistique du Québec et Conseil des produits des pâtes et papiers (CPPP).

11.00.01

Balance commerciale québécoise ¹ dans le secteur des produits de pâtes et papiers ² en 2006 (M\$)

	Exportations	Importations	Balance commerciale
Pâtes de bois ou d'autres matières fibreuses cellulosiques, papiers ou cartons à recycler (déchets et rebuts)	1 005,0	165,0	840,0
Papiers et cartons, produits de cellulose en papier ou en carton	6 490,0	1 011,7	5 478,3
Total	7 495,0	1 176,7	6 318,3

1. Solde des échanges commerciaux en provenance et à destination de l'extérieur du Canada

2. Appellations conformes au système harmonisé de désignation et de codification des marchandises de l'Organisation mondiale des douanes.

Source : Institut de la statistique du Québec.

Balance commerciale québécoise ¹ dans le secteur de la fabrication de produits de pâtes et papiers ² en 2006 (M\$)

	Exportations	Importations	Balance commerciale
Usines de pâte à papier, de papier et de carton (SCIAN 3221)	6 658,8	747,3	5 911,5
Fabrication de produits en papier transformé (SCIAN 3222)	707,1	315,7	391,4
Total	7 365,9	1 063,0	6 302,9

1. Solde des échanges commerciaux en provenance et à destination de l'extérieur du Canada

2. Appellations conformes au SCIAN.

Source : Institut de la statistique du Québec.

Protection de l'environnement

	1981	2005	2005 / 1981
Matières en suspension (MES) dans les effluents (kg / tonne de production)	26,0	1,6	-94 %
Demande biochimique en oxygène (DBO ₅) dans les effluents (kg / tonne de production)	59,1	0,9	-98 %
Eau consommée dans les usines (m ³ / tonne de production)	121,0	49,0	-60 %

Source : Ministère du Développement durable, de l'Environnement et des Parcs.

11 Industries des pâtes et papiers

11.0 Points saillants

Usines québécoises de pâtes, papiers et cartons en juin 2007

Usines consommatrices de bois ronds, copeaux, sciures et rabotures (usines de transformation primaire)	34
Usines consommatrices de pâtes achetées et de fibres recyclées	23
Total	57

Source : **Registre forestier**, Ministère des Ressources naturelles et de la Faune.

Usines québécoises de pâtes, papiers et cartons et capacité de production en juin 2007 ¹

	Usines (n)	Capacité de production (⁰⁰⁰ tma / année)
Pâtes destinées à la vente	8	3 478,7
Papier journal fini machine, surcalandré, etc.	18	4 811,5
Cartons d'emballage et autres	10	1 452,8
Panneaux à basse densité	2	110,0
Papiers fins et spéciaux	3	904,8
Cartons de construction	1	18,0
Papiers kraft (emballage, carbone)	2	103,2
Papiers hygiéniques	13	668,8
Total	57	11 547,8

1. Classification selon la production principale.

Source : **Registre forestier**, Ministère des Ressources naturelles et de la Faune.

Établissements selon les sous-groupes de l'industrie de la fabrication du papier (SCIAN 322) ¹

	2005
Usines de pâte mécanique	4
Usines de pâte chimique	8
Usines de papier, sauf le papier journal	25
Usines de papier journal	17
Usines de carton	17
Fabrication de boîtes en carton ondulé et en carton compact	24
Fabrication de boîtes pliantes en carton	21
Fabrication d'autres contenants en carton	17
Fabrication de sacs en papier et de papier couché et traité	35
Fabrication d'articles de papeterie	16
Fabrication de produits hygiéniques en papier	13
Fabrication de tous les autres produits en papier transformé	9
Total	206

Source : Statistique Canada (selon l'enquête sur les manufactures et l'exploitation forestière).

Établissements selon les sous-groupes de l'industrie de l'impression et activités connexes de soutien (SCIAN 323) ¹

	2005
Sérigraphie commerciale	26
Impression instantanée	10
Impression numérique	14
Impression de formulaires commerciaux en liasses	32
Autres activités d'impression	282
Activités de soutien à l'impression	75
Total	439

Source : Statistique Canada (selon l'enquête sur les manufactures et l'exploitation forestière).

Approvisionnements de l'industrie québécoise des pâtes et papiers en matière ligneuse en 2006 (⁰⁰⁰ m³)

Bois ronds et copeaux (forêts publiques)	1 763,1
Bois ronds et copeaux (forêts privées)	1 718,4
Bois ronds, copeaux, sciures et rabotures en provenance des usines québécoises	15 892,1
Bois ronds, copeaux, sciures et rabotures en provenance de l'extérieur du Québec	2 777,9
Total	22 151,5

Source : **Registre forestier**, Ministère des Ressources naturelles et de la Faune.

11.00.01 (2)

Matières premières utilisées par les usines québécoises de pâtes et papiers en 2006 (⁰⁰⁰ tma)

Bois ronds	1 933,0
Produits conjoints des scieries	7 437,0
Fibres recyclées et pâtes commerciales	3 037,0
Total	12 407,0

Source : **Registre forestier**, Ministère des Ressources naturelles et de la Faune.

Consommation de fibres de papier et de carton recyclées par l'industrie québécoise des pâtes et papiers en 2006 (⁰⁰⁰ tma)

Papiers de récupération pour le désencrage	1 219,4
Papiers de récupération sans désencrage	200,1
Cartons de récupération sans désencrage	751,7
Total	2 171,3

Source : **Registre forestier**, Ministère des Ressources naturelles et de la Faune.

Types de pâtes produites par l'industrie québécoise des pâtes et papiers (⁰⁰⁰ tm)

	2005	2006
Pâte au sulfate (kraft)	2 205	1 924
Pâtes thermomécaniques	4 517	4 442
Pâtes recyclées	1 754	1 978
Autres pâtes	387	386
Total	8 863	8 730

Source : **Registre forestier**, Ministère des Ressources naturelles et de la Faune.

Production québécoise de papiers et cartons (⁰⁰⁰ tm)

	2005	2006
Papier journal	3 416	3 476
Papiers pour l'impression et l'écriture	3 149	2 975
Papiers hygiéniques	358	356
Autres papiers	143	212
Cartons	1 651	1 652
Total	8 716	8 672

Source : **Registre forestier**, Ministère des Ressources naturelles et de la Faune.

Part du Québec dans la production canadienne de papiers et cartons (⁰⁰⁰ tm)

	2005		2006	
	Papier journal	Autres papiers et cartons	Papier journal	Autres papiers et cartons
Québec	3 421	4 871	3 281	5 321
Canada	7 769	11 904	7 122	11 143
Québec / Canada (%)	44,0	40,9	46,1	47,8

Sources : Conseil des industries forestières du Québec (CIFQ).
Conseil des produits des pâtes et papiers (CPPP).

11 Industries des pâtes et papiers

11.0 Points saillants (suite)

Production québécoise de l'industrie de l'impression et activités connexes de soutien (SCIAN 323) en ('000 \$)

2002	3 214 765
2003	3 361 042
2004	3 462 989
2005	3 453 772

Source : Institut de la statistique du Québec (statistiques principales à l'activité totale).

Indicateurs économiques de l'industrie québécoise de la fabrication du papier (SCIAN 322) en 2005

Emplois (n)	26 927
Traitements et salaires ('000 \$)	1 555 341
Revenu total ('000 \$)	10 880 782
Valeur ajoutée ¹ à l'activité totale ('000 \$)	4 365 009
Dépenses en immobilisations et en réparations ('000 \$)	729 400

1. La valeur ajoutée à l'activité totale a été estimée.
Source : Statistique Canada (selon l'enquête annuelle sur les manufactures et l'exploitation forestière).

Indicateurs économiques de l'industrie québécoise des pâtes à papier, des papiers et des cartons (SCIAN 3221) en 2005

Emplois (n)	16 486
Traitements et salaires ('000 \$)	1 032 380
Revenu total ('000 \$)	7 720 142
Valeur ajoutée ¹ à l'activité totale ('000 \$)	2 949 669
Dépenses en immobilisations et en réparations ('000 \$)	..

1. La valeur ajoutée à l'activité totale a été estimée.
Source : Statistique Canada (selon l'enquête annuelle sur les manufactures et l'exploitation forestière).

Destination des livraisons québécoises de pâtes et papiers en 2005 ('000 tm)

	Canada	États-Unis	Autres pays	Total
Papier journal	476	2 208	728	3 412
Pâtes destinées à la vente	275	358	754	1 387
Autres papiers et cartons	1 365	3 316	206	4 887
Total	2 116	5 882	1 688	9 686

Source : Conseil des industries forestières du Québec (CIFQ).

Destination des livraisons québécoises de pâtes et papiers en 2006 ('000 tm)

	Canada	États-Unis	Autres pays	Total
Papier journal	487	2 062	730	3 279
Pâtes destinées à la vente	289	256	739	1 284
Autres papiers et cartons	1 724	3 427	172	5 323
Total	2 500	5 745	1 641	9 886

Source : Conseil des industries forestières du Québec (CIFQ).

Importance relative des exportations québécoises de pâtes et papiers (M\$)

	2004	2005	2006
Exportations de pâtes et papiers	7 264	7 401	7 495
Exportations totales	68 476	71 026	73 330
Importance relative (%)	10,6	10,4	10,2

Sources : Statistique Canada : 65-003 et Institut de la statistique du Québec.

11.00.01 (2)

Part des exportations québécoises de papier journal dans la consommation américaine ('000 tm)

	2004	2005	2006
Exportations québécoises de papier journal			
journal vers les États-Unis	2 339	2 208	2 062p
Consommation américaine de papier journal	9 897	9 376	9 376p
Importance relative (%)	23,6	23,5	22,0p

Sources : Institut de la statistique du Québec et Conseil des produits des pâtes et papiers (CPPP).

Indicateurs économiques de l'industrie québécoise de l'impression et activités connexes de soutien (SCIAN 323) en 2005

Emplois (n)	17 230
Traitements et salaires ('000 \$)	744 894
Revenu total ('000 \$)	2 985 517
Valeur ajoutée ¹ à l'activité totale ('000 \$)	1 643 159
Dépenses en immobilisations et en réparations ('000 \$)	298 600

1. La valeur ajoutée à l'activité totale a été estimée.
Source : Statistique Canada (selon l'enquête annuelle sur les manufactures et l'exploitation forestière).

Balance commerciale québécoise ¹ dans le secteur de l'impression et activités connexes ² en 2006 (M\$)

	Exportations	Importations	Balance commerciale
Impression et activités connexes de soutien	502,0	145,7	356,3

1. Solde des échanges commerciaux en provenance et à destination de l'extérieur du Canada.
2. Appellations conformes au SCIAN.

Source : Institut de la statistique du Québec.

Balance commerciale québécoise ¹ dans le secteur de la fabrication de produits de pâtes et papiers, de l'impression et activités connexes ² en 2006 (M\$)

	Exportations	Importations	Balance commerciale
Fabrication de pâtes et papiers	7 365,9	1 063,0	6 302,9
Impression et activités connexes	502,0	145,7	356,3
Total	7 867,9	1 208,7	6 659,2

1. Solde des échanges commerciaux en provenance et à destination de l'extérieur du Canada.
2. Appellations conformes au SCIAN.

Source : Institut de la statistique du Québec.

Protection de l'environnement

	1981	2005	2005 / 1981
Matières en suspension (MES) dans les effluents (kg / tonne de production)	26,0	1,6	-94 %
Demande biochimique en oxygène (DBO ₅) dans les effluents (kg / tonne de production)	59,1	0,9	-98 %
Eau consommée dans les usines (m ³ / tonne de production)	121,0	49,0	-60 %

Source : Ministère du Développement durable, de l'Environnement et des Parcs.

11 Industries des pâtes et papiers

11.1 Capacité de production

Usines de pâtes, papiers et cartons (juin 2007) ¹

11.01.01

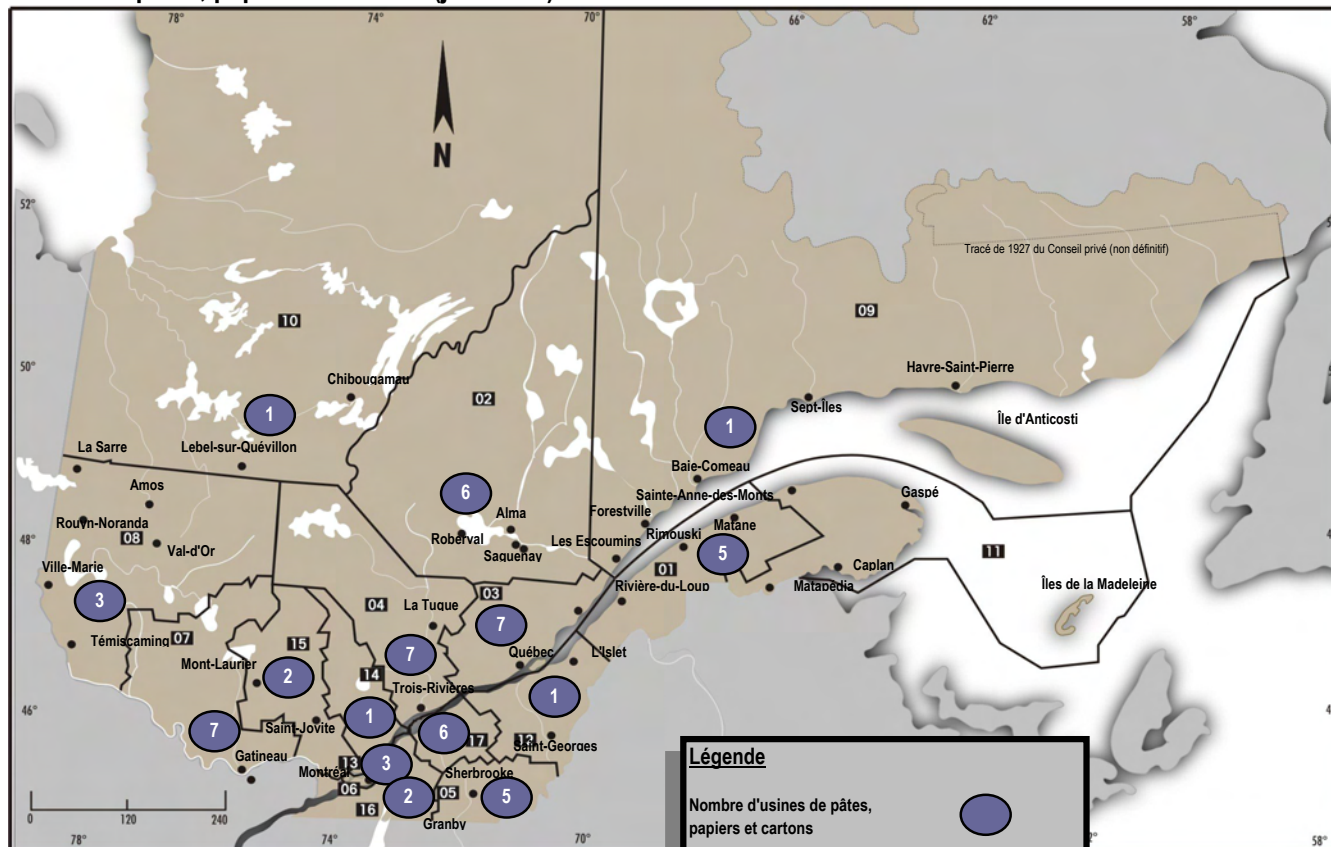

1. Il n'y a pas d'usines de pâtes et papiers dans les régions de la Gaspésie-Îles-de-la-Madeleine (11) et de Laval (13).

Source : Ministère des Ressources naturelles et de la Faune, Direction du développement de l'industrie des produits forestiers (registre forestier).

11 Industries des pâtes et papiers

11.1 Capacité de production

Usines de pâtes, papiers et cartons (juin 2007) ¹

11.01.01 (c)

Régions administratives		Nombre d'usines
01	Bas-Saint-Laurent	5
02	Saguenay—Lac-Saint-Jean	6
03	Capitale-Nationale	7
04	Mauricie	7
05	Estrie	5
06	Montréal	3
07	Outaouais	7
08	Abitibi-Témiscamingue	3
09	Côte-Nord	1
10	Nord-du-Québec	1
12	Chaudière-Appalaches	1
14	Lanaudière	1
15	Laurentides	2
16	Montréal	2
17	Centre-du-Québec	6
Total		57

1. Il n'y a pas d'usines de pâtes et papiers dans les régions de la Gaspésie-Îles-de-la-Madeleine (11) et de Laval (13) .

Source : Ministère des Ressources naturelles et de la Faune, Direction du développement de l'industrie des produits forestiers (registre forestier).

11 Industries des pâtes et papiers

11.1 Capacité de production (suite)

Capacité estimée¹ des usines québécoises de pâtes et papiers (tma) (juin 2007)^{2, 3}

11.01.02

Régions administratives	Pâtes destinées à la vente	Papier journal fini machine, surcalandré, etc.	Cartons d'emballage et autres	Panneaux à basse densité	Papiers fins et spéciaux	Cartons de construction	Papier Kraft (emballage, carbone)	Papiers hygiéniques etc.	Total
01-Bas-Saint-Laurent	257 000	264 000	192 000						713 000
02-Saguenay—Lac-Saint-Jean	930 000	640 000	35 000						1 605 000
03-Capitale-Nationale		980 000		75 000			1 200	15 000	1 071 200
04-Mauricie		1 408 500	850 000	35 000				64 800	2 358 300
05-Estrie		228 000	10 000		850 000		102 000	58 400	1 248 400
06-Montréal			155 600			18 000			173 600
07-Outaouais	910 904	545 000			35 600			116 800	1 608 304
08-Abitibi-Témiscamingue	714 350	200 000	140 000						1 054 350
09-Côte-Nord		546 000							546 000
10-Nord-du-Québec	610 000								610 000
12-Chaudière-Appalaches	56 400								56 400
14-Lanaudière								134 400	134 400
15-Laurentides					19 200			12 800	32 000
16-Montérégie			25 200					88 400	113 600
17-Centre-du-Québec			45 000					178 200	223 200
Total	3 478 654	4 811 500	1 452 800	110 000	904 800	18 000	103 200	668 800	11 547 754
Pourcentage	30 %	42 %	13 %	1 %	8 %	0 %	1 %	6 %	100 %

1. Pour les usines de pâtes, papiers et cartons avec permis, nous avons utilisé les volumes autorisés comme capacité estimée.

Pour celles sans permis, nous avons utilisé les renseignements publiés par les entreprises.

2. Les établissements sont classés selon la production principale.

3. Il n'y a pas d'usines de pâtes et papiers dans les régions de la Gaspésie-Îles-de-la-Madeleine (11) et de Laval (13).

Source : Ministère des Ressources naturelles et de la Faune, Direction du développement de l'industrie des produits forestiers (registre forestier).

Nombre d'usines québécoises de pâtes et papiers (juin 2007)^{1, 2}

11.01.03

Régions administratives	Pâtes destinées à la vente	Papier journal fini machine, surcalandré, etc.	Cartons et cartons d'emballage	Panneaux à basse densité	Papiers fins et spéciaux	Cartons de construction	Papier Kraft (emballage, carbone)	Papiers hygiéniques etc.	Total
01-Bas-Saint-Laurent	1	2	2						5
02-Saguenay—Lac-Saint-Jean	2	3	1						6
03-Capitale-Nationale		4		1			1	1	7
04-Mauricie		4	1	1				1	7
05-Estrie		1	1		1		1	1	5
06-Montréal			2			1			3
07-Outaouais	2	2			1			2	7
08-Abitibi-Témiscamingue	1	1	1						3
09-Côte-Nord		1							1
10-Nord-du-Québec	1								1
12-Chaudière-Appalaches	1								1
14-Lanaudière								1	1
15-Laurentides					1			1	2
16-Montérégie			1					1	2
17-Centre-du-Québec			1					5	6
Total	8	18	10	2	3	1	2	13	57

1. Les établissements sont classés selon la production principale.

2. Il n'y a pas d'usines de pâtes et papiers dans les régions de la Gaspésie-Îles-de-la-Madeleine (11) et de Laval (13).

Source : Ministère des Ressources naturelles et de la Faune, Direction du développement de l'industrie des produits forestiers (registre forestier).

11 Industries des pâtes et papiers

11.1 Capacité de production (suite)

Capacité estimée des usines de pâtes et de papiers, selon les régions administratives ¹ (juin 2007)

11.01.04

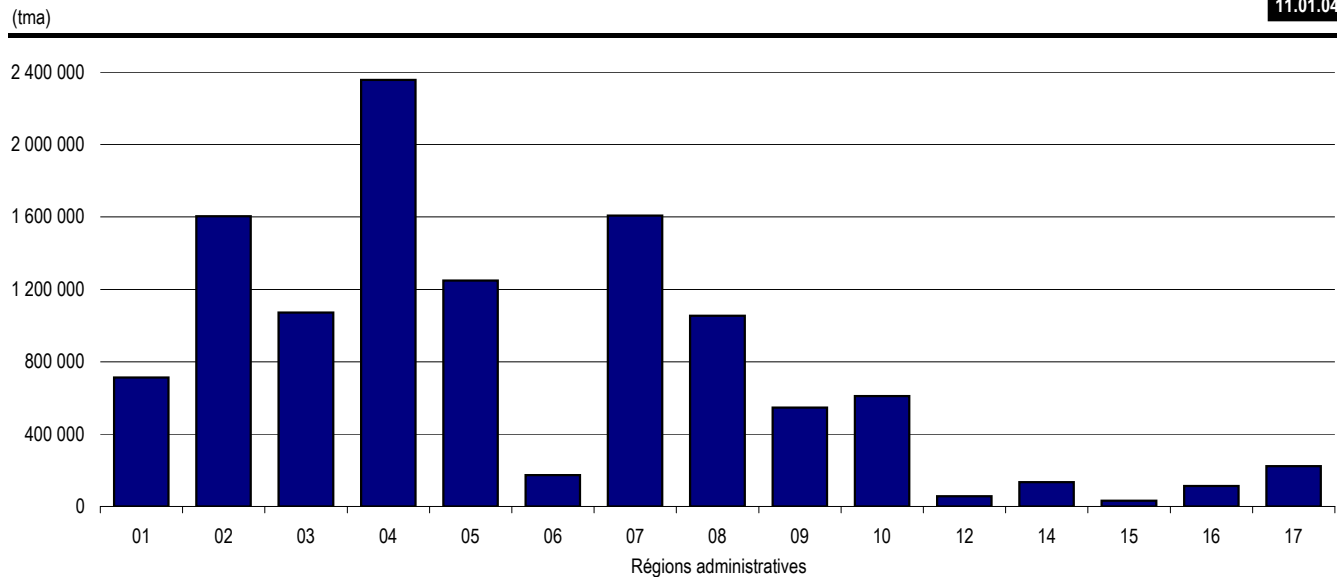

1. Il n'y a pas d'usines de pâtes et papiers dans les régions de la Gaspésie-Îles-de-la-Madeleine (11) et de Laval (13) .

Source : Ministère des Ressources naturelles et de la Faune, Direction du développement de l'industrie des produits forestiers (registre forestier).

11 Industries des pâtes et papiers

11.1 Capacité de production (suite)

Capacité estimée des usines de pâtes et de papiers, selon les régions administratives ¹ (juin 2007)

11.01.04 (g)

Régions administratives	Capacité ('000 tma)
01 Bas-Saint-Laurent	713
02 Saguenay—Lac-Saint-Jean	1 605
03 Capitale-Nationale	1 071
04 Mauricie	2 358
05 Estrie	1 248
06 Montréal	174
07 Outaouais	1 608
08 Abitibi-Témiscamingue	1 054
09 Côte-Nord	546
10 Nord-du-Québec	610
12 Chaudière-Appalaches	56
14 Lanaudière	134
15 Laurentides	32
16 Montérégie	114
17 Centre-du-Québec	223
Total	11 548

1. Il n'y a pas d'usines de pâtes et papiers dans les régions de la Gaspésie-Îles-de-la-Madeleine (11) et de Laval (13) .

Source : Ministère des Ressources naturelles et de la Faune, Direction du développement de l'industrie des produits forestiers (registre forestier).

11 Industries des pâtes et papiers

11.2 Production

Sources d'approvisionnement de l'industrie québécoise des pâtes et papiers en matière ligneuse ('000 m³)

11.02.01

	2002	(%)	2003	(%)	2004	(%)	2005	(%)	2006	(%)
Bois ronds et copeaux des forêts publiques	1 753,8	7,1	1 607,2	6,6	1 718,7	7,0	1 792,2	7,5	1 763,1	8,0
Bois ronds et copeaux des forêts privées	2 055,4	8,3	1 937,3	7,9	1 901,1	7,7	1 675,0	7,0	1 718,4	7,8
Bois ronds, copeaux, sciures et rabotures des usines québécoises	18 663,1	75,5	18 588,7	75,8	18 550,7	75,0	17 682,1	73,6	15 892,1	71,7
Bois ronds, copeaux, sciures et rabotures importés	2 245,9	9,1	2 404,3	9,8	2 547,9	10,3	2 889,7	12,0	2 777,9	12,5
Total	24 718,2	100,0	24 537,5	100,0	24 718,4	100,0	24 039,0	100,0	22 151,5	100,0

Source : Ministère des Ressources naturelles et de la Faune, Direction du développement de l'industrie des produits forestiers (registre forestier).

11 Industries des pâtes et papiers

11.2 Production (suite)

Matières premières utilisées par les usines québécoises de pâtes et papiers

11.02.02

Années	Bois ronds ¹		Produits conjoints des scieries ²		Autres fibres ³		Total	
	('000 tma) ⁴	(%)	('000 tma) ⁵	(%)	('000 tma) ⁶	(%)	('000 tma)	(%)
2002	1 832	14	8 493	65	2 772	21	13 096	100
2003	1 887	15	8 390	65	2 706	21	12 983	100
2004	1 896	14	8 465	64	2 842	22	13 203	100
2005	1 878	14	8 235	63	2 921	22	13 033	100
2006	1 933	16	7 437	60	3 037	24	12 407	100

1. Achats hors Québec inclus.

2. Copeaux, sciures et rabotures.

3. Fibres recyclées et pâtes achetées.

4. 0,384 tma de bois ronds = 1 m³.

5. 0,396 tma de produits conjoints des scieries = 1 m³.

6. 0,381 tma d'autres fibres = 1 m³.

Source : Ministère des Ressources naturelles et de la Faune, Direction du développement de l'industrie des produits forestiers (registre forestier).

11 Industries des pâtes et papiers

11.2 Production (suite)

Consommation de fibres de papier et de carton recyclées de l'industrie québécoise des pâtes et papiers (tma)

11.02.03

Années	Papiers de récupération pour le désencrage	Papiers de récupération sans désencrage	Cartons de récupération	Total
2002	1 206 918	201 706	537 566	1 946 190
2003	1 180 565	167 575	542 087	1 890 227
2004	1 223 158	172 514	590 488	1 986 160
2005	1 211 574	159 130	696 430	2 067 134
2006	1 219 394	200 143	751 729	2 171 266

Source : Ministère des Ressources naturelles et de la Faune, Direction du développement de l'industrie des produits forestiers (registre forestier).

11 Industries des pâtes et papiers

11.2 Production (suite)

Types de pâtes produites au Québec (tma)

11.02.04

	1999	(%)	2000	(%)	2001	(%)	2002	(%)	2003	(%)	2004	(%)	2005	(%)	2006	(%)
Pâtes au sulfate (kraft)	2 471 429	28	2 402 949	27	2 268 016	27	2 359 337	27	2 319 943	27	2 315 095	26	2 204 555	25	1 924 478	22
Pâtes thermomécaniques	3 931 819	44	4 097 728	46	3 867 761	46	4 016 095	46	4 245 011	49	4 342 363	49	4 516 840	51	4 441 694	51
Pâtes recyclées	1 466 229	17	1 422 531	16	1 571 743	19	1 646 961	19	1 607 326	18	1 702 996	19	1 754 340	20	1 978 009	23
Autres pâtes	975 030	11	951 939	11	703 271	8	702 580	8	558 042	6	529 207	6	387 343	4	386 253	4
Production totale	8 844 507	100	8 875 147	100	8 410 791	100	8 724 973	100	8 730 322	100	8 889 661	100	8 863 078	100	8 730 434	100

Source : Ministère des Ressources naturelles et de la Faune, Direction du développement de l'industrie des produits forestiers (registre forestier).

11 Industries des pâtes et papiers

11.2 Production (suite)

Répartition de la production selon les produits

11.02.05

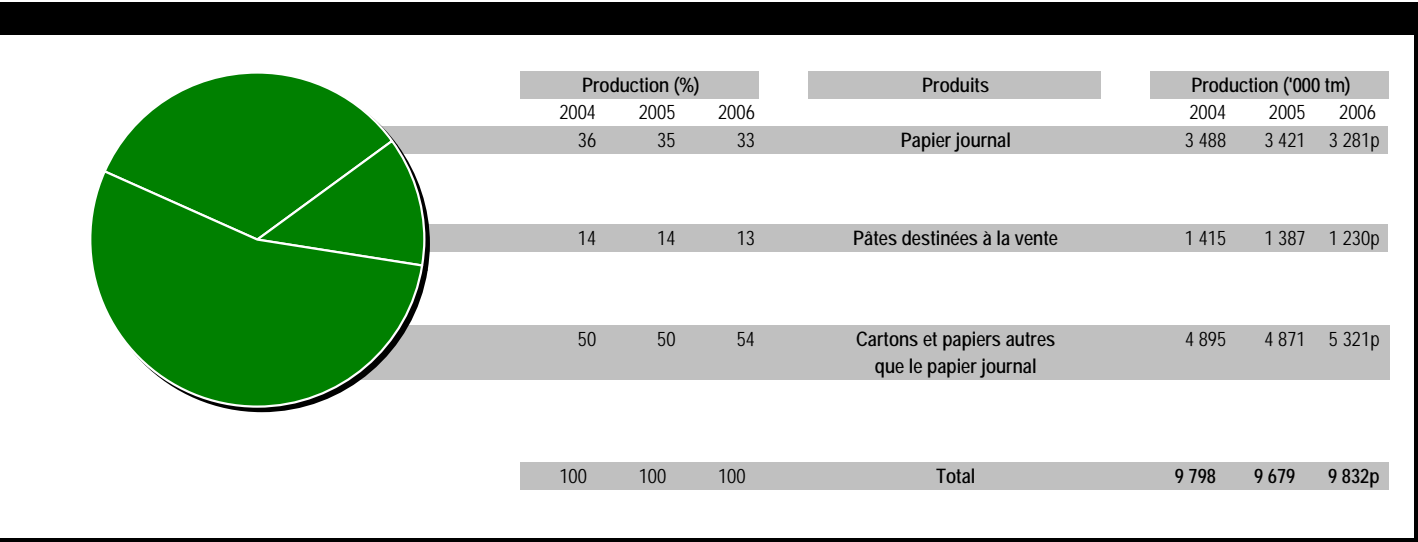

Source : Conseil des industries forestières du Québec (CIFQ).

11 Industries des pâtes et papiers

11.2 Production (suite)

Répartition de la production selon les produits (suite)

11.02.05 (g)

Produits	2001	2002	2003	2004	2005	2006	2001	2002	2003	2004	2005	2006
	(%)	(%)	(%)	(%)	(%)	(%)	('000 tm)	('000 tm)	('000 tm)	('000 tm)	('000 tm)	('000 tm)
Papier journal	37	37	39	36	35	33	3 558	3 726	3 729	3 488	3 421	3 281p
Cartons et papiers autres que le papier journal	49	48	47	50	50	54	4 698	4 803	4 512	4 895	4 871	5 321p
Pâtes destinées à la vente	14	15	15	14	14	13	1 357	1 464	1 402	1 415	1 387	1 230p
Total	100	100	100	100	100	100	9 613	9 993	9 643	9 798	9 679	9 832p

Source : Conseil des industries forestières du Québec (CIFOQ).

11 Industries des pâtes et papiers

11.2 Production (suite)

Évolution de la production québécoise de papiers et de cartons (tm)

11.02.06

	2001	2002	2003	2004	2005	2006
Papier journal et annuaire	3 677 027	3 827 018	3 850 637	3 472 317	3 415 735	3 476 328
Papiers pour l'impression et l'écriture	2 500 759	2 555 910	2 585 872	3 054 854	3 149 375	2 974 877
Papiers hygiéniques	267 246	291 046	307 434	342 011	357 900	356 015
Autres papiers	199 230	153 106	150 365	140 326	142 581	212 364
Cartons	1 693 692	1 772 849	1 731 756	1 762 566	1 650 624	1 651 952
Total	8 337 954	8 599 929	8 626 064	8 772 074	8 716 215	8 671 536

Source : Ministère des Ressources naturelles et de la Faune, Direction du développement de l'industrie des produits forestiers (registre forestier).

11 Industries des pâtes et papiers

11.2 Production (suite)

Part du Québec dans la production mondiale de papiers et de cartons

11.02.07

	Papier journal (⁰⁰⁰ tm)					Autres papiers et cartons (⁰⁰⁰ tm)					Total (⁰⁰⁰ tm)				
	2002	2003	2 004	2 005	2 006	2002	2003	2 004	2 005	2 006	2002	2003	2004	2005	2006
Québec	3 859	3 729	3 488	3 421	3 281	4 748	4 512	4 895	4 871	5 321	8 607	8 241	8 383	8 292	8 602
Canada	8 465	8 487	8 180	7 770	7 122	11 761	11 633	12 419	11 904	11 143	20 226	20 120	20 599	19 674	18 265
Monde	37 592	38 338	39 493	38 228	35 040e	293 942	302 749	315 339	315 863	295 670e	331 534	341 087	354 832	354 091	330 710e
Québec /															
Canada (%)	45,6	43,9	42,6	44,0	46,1	40,4	38,8	39,4	40,9	47,8	42,6	41,0	40,7	42,1	47,1
Québec /															
Monde (%)	10,3	9,7	8,8	8,9	9,4	1,6	1,5	1,6	1,5	1,8	2,6	2,4	2,4	2,3	2,6

Sources : Conseil des industries forestières du Québec (CIFQ).

Conseil des produits des pâtes et papiers (CPPP)

Organisation des nations unies pour l'alimentation et l'agriculture (FAOSTAT)

11 Industries des pâtes et papiers

11.2 Production (suite)

Productivité de la main-d'œuvre de l'industrie du papier journal

11.02.08 (g)

Années	Canada Est (tonne métrique de papier journal/h-p. payée)	États-Unis Sud (tonne métrique de papier journal/h-p. payée)	Suède ¹ (tonne métrique de papier journal/h-p. payée)
1990	0,26	0,40	0,45
1991	0,27	0,42	0,43
1992	0,30	0,42	0,48
1993	0,32	0,43	0,48
1994	0,34	0,43	0,50
1995	0,36	0,45	0,50
1996	0,36	0,45	0,50
1997	0,36	0,45	0,53
1998	0,36	0,45	0,53
1999	0,37	0,48	0,53
2000	0,37	0,48	0,53
2001	0,37	0,48	0,53
2002	0,37	0,48	0,53
2003	0,37	0,48	0,53
2004	0,38	0,48	0,56
2005	0,38	0,48	0,56
2006	0,38	0,50	

1. Les données ne sont plus disponibles pour la Suède en 2006.

Source : Resource Information Systems, Inc (RISI) - Site internet

Productivité de la main-d'œuvre de l'industrie du papier journal

Tonne métrique de papier journal/h-p. payée

11.02.08

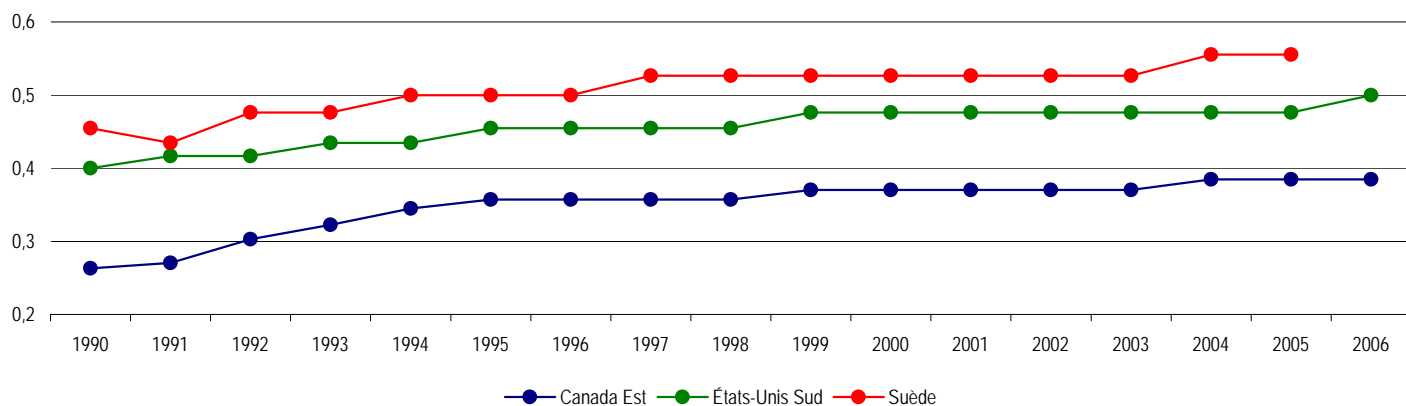

Source : Resource Information Systems, Inc (RISI) - Site internet

11 Industries des pâtes et papiers

11.2 Production (suite)

Évolution de la valeur de la production québécoise de l'industrie du papier,
de l'impression et des activités connexes de soutien ('000 \$)

11.02.09

	2001	2002	2003	2004	2005
Fabrication du papier (SCIAN 322)	12 206 896	11 578 245	10 879 891	10 965 745	11 070 777e
Impression et activités connexes de soutien (SCIAN 323)	3 312 951	3 214 765	3 361 042	3 462 989	3 453 772e

Source : Institut de la statistique du Québec (statistiques principales à l'activité totale).

Évolution de la valeur des exportations québécoises de l'industrie du papier,
de l'impression et des activités connexes de soutien ('000 \$)

11.02.10

	2002	2003	2004	2005	2006
Fabrication du papier (SCIAN 322)	7 531 204	6 806 375	7 156 287	7 282 426	7 359 691p
Impression et activités connexes de soutien (SCIAN 323)	601 833	589 007	550 635	569 349	502 033p

Source : Statistique Canada (Stratégis).

11 Industries des pâtes et papiers

11.3 Indicateurs économiques

Indicateurs économiques de l'industrie de la fabrication du papier (SCIAN 322)

A) Québec

11.03.01

Groupes et sous-groupes Fabrication du papier (322)	Emplois totaux (n)					Traitements et salaires totaux ('000 \$)				
	1999	2000	2001	2002	2003	1999	2000	2001	2002	2003
Usines de pâte mécanique (322111)	438	438	328	x	x	23 637	21 062	18 175	x	x
Usines de pâte chimique (322112)	2 146	1 995	2 068	x	x	126 974	130 658	140 133	x	x
Usines de papier, sauf le papier journal (322121)	3 392	3 351	3 396	3 349	4 579	190 894	174 970	189 582	191 190	257 042
Usines de papier journal (322122)	12 266	10 876	10 340	9 918	8 641	732 287	619 918	585 546	598 170	535 561
Usines de carton (322130)	2 441	2 135	2 032	2 092	1 774	136 981	121 515	118 128	122 627	108 536
Fabrication de boîtes en carton ondulé et en carton compact (322211)	3 453	3 019	2 861	2 899	3 492	132 362	124 011	130 176	132 931	145 290
Fabrication de boîtes pliantes en carton (322212)	1 932	1 871	1 968	1 969	2 141	78 498	79 720	88 513	90 227	95 642
Fabrication d'autres contenants en carton (322219)	777	897	950	897	616	25 889	31 919	35 466	34 007	26 524
Fabrication de sacs en papier et de papier couché et traité (322220)	3 006	2 477	2 591	2 339	2 004	121 508	100 418	104 275	95 719	94 685
Fabrication d'articles de papeterie (322230)	1 214	842	736	858	849	36 826	30 123	27 519	31 751	33 892
Fabrication de produits hygiéniques en papier (322291)	3 020	2 895	3 238	3 265	3 027	140 430	134 272	153 309	162 200	148 782
Fabrication de tous les autres produits en papier transformé (322299)	370	509	459	369	385	15 939	20 008	17 620	16 144	17 988
Total de la fabrication du papier (322)	34 455	31 305	30 967	30 426	29 884	1 762 225	1 588 594	1 608 442	1 639 584	1 620 038

	Valeurs des livraisons et autres recettes ('000 \$)					Valeur ajoutée ¹ à l'activité totale ('000 \$)				
	1999	2000	2001	2002	2003	1999	2000	2001	2002	2003
Usines de pâte mécanique (322111)	202 911	305 335	190 057	x	x	72 220	144 235	57 270	x	x
Usines de pâte chimique (322112)	927 775	1 357 914	1 015 216	x	x	391 854	759 814	403 208	x	x
Usines de papier, sauf le papier journal (322121)	1 253 083	1 644 691	1 571 977	1 472 206	2 023 692	637 892	767 517	761 895	726 629	861 008
Usines de papier journal (322122)	4 516 769	4 702 287	4 735 476	4 187 042	3 289 694	2 053 795	2 347 528	2 519 098	1 917 150	1 241 736
Usines de carton (322130)	994 560	1 021 745	1 011 325	1 075 402	902 659	499 601	516 441	536 215	560 109	404 911
Fabrication de boîtes en carton ondulé et en carton compact (322211)	729 359	795 247	798 693	773 784	818 656	277 203	267 881	270 200	278 651	321 709
Fabrication de boîtes pliantes en carton (322212)	373 424	382 928	423 792	424 361	429 596	181 679	183 436	202 235	198 870	176 390
Fabrication d'autres contenants en carton (322219)	162 008	184 382	204 583	199 745	180 276	72 988	73 241	81 646	77 480	78 308
Fabrication de sacs en papier et de papier couché et traité (322220)	908 156	764 999	840 886	710 066	733 637	331 554	254 314	290 906	246 178	215 230
Fabrication d'articles de papeterie (322230)	143 037	151 054	148 900	163 796	170 018	73 498	69 820	76 888	90 930	79 186
Fabrication de produits hygiéniques en papier (322291)	1 028 349	840 402	1 130 851	1 166 804	1 059 415	410 380	338 897	478 608	514 910	403 331
Fabrication de tous les autres produits en papier transformé (322299)	98 365	127 007	123 800	120 346	133 542	38 845	68 466	59 523	53 143	51 751
Total de la fabrication du papier (322)	11 337 796	12 277 991	12 195 556	11 458 549	10 882 369	5 041 509	5 791 590	5 737 692	5 086 271	4 190 229

1. Y compris l'achat de services.

Source : Statistique Canada : 31-203.

11 Industries des pâtes et papiers

11.3 Indicateurs économiques (suite)

Indicateurs économiques de l'industrie de la fabrication du papier (SCIAN 322) (suite)

B) Canada

11.03.02

Groupes et sous-groupes Fabrication du papier (322)	Emplois totaux (n)					Traitements et salaires totaux ('000 \$)				
	1999	2000	2001	2002	2003	1999	2000	2001	2002	2003
Usines de pâte mécanique (322111)	1 448	1 142	685	1 022	941	96 664	69 452	44 229	64 246	62 782
Usines de pâte chimique (322112)	15 149	14 799	13 995	13 394	13 548	1 000 500	999 877	951 281	899 132	961 671
Usines de papier, sauf le papier journal (322121)	13 434	13 239	13 547	13 727	15 369	791 012	768 370	788 072	828 761	936 879
Usines de papier journal (322122)	25 966	23 410	22 552	21 770	19 049	1 571 758	1 390 863	1 332 806	1 322 182	1 215 470
Usines de carton (322130)	5 820	5 589	5 261	5 129	4 797	339 714	321 769	328 147	314 924	294 517
Fabrication de boîtes en carton ondulé et en carton compact (322211)	13 111	12 452	12 508	12 413	13 165	513 781	524 662	542 901	549 577	602 313
Fabrication de boîtes pliantes en carton (322212)	5 963	5 954	6 203	6 307	6 643	243 303	253 234	274 682	286 214	304 440
Fabrication d'autres contenants en carton (322219)	2 297	2 219	2 357	2 305	1 937	84 450	87 627	96 093	93 565	84 576
Fabrication de sacs en papier et de papier couché et traité (322221)	11 812	10 075	9 809	9 517	8 082	613 284	473 952	467 362	466 324	434 847
Fabrication d'articles de papeterie (322230)	3 154	2 779	2 502	2 633	3 136	113 207	112 867	104 812	110 505	135 031
Fabrication de produits hygiéniques en papier (322291)	3 436	3 317	3 920	4 033	3 716	155 675	146 721	175 383	188 294	177 008
Fabrication de tous les autres produits en papier transformé (322299)	1 575	1 934	1 938	1 765	1 840	57 756	71 775	73 984	71 020	77 858
Total de la fabrication du papier (322)	103 165	96 909	95 277	94 015	92 223	5 581 104	5 221 169	5 179 752	5 194 744	5 287 392

	Valeurs des livraisons et autres recettes ('000 \$)					Valeur ajoutée ¹ à l'activité totale ('000 \$)				
	1999	2000	2001	2002	2003	1999	2000	2001	2002	2003
Usines de pâte mécanique (322111)	744 001	818 598	463 734	626 958	696 351	304 095	361 039	135 195	202 785	222 677
Usines de pâte chimique (322112)	7 097 143	8 845 435	7 001 426	6 298 052	6 394 961	2 697 028	4 278 592	2 601 842	2 239 976	2 203 015
Usines de papier, sauf le papier journal (322121)	4 868 819	6 007 328	5 635 641	5 723 878	6 352 523	1 935 481	2 857 490	2 385 918	2 461 056	2 574 276
Usines de papier journal (322122)	10 206 996	10 908 319	10 701 257	9 205 380	7 673 567	4 578 114	5 459 341	5 462 478	4 058 532	2 753 115
Usines de carton (322130)	2 370 309	2 568 196	2 428 886	2 350 346	2 165 692	1 124 565	1 231 969	1 173 579	1 101 457	879 430
Fabrication de boîtes en carton ondulé et en carton compact (322211)	2 746 158	3 251 859	3 254 509	3 215 155	3 326 596	1 018 347	1 195 137	1 163 794	1 178 982	1 288 912
Fabrication de boîtes pliantes en carton (322212)	1 115 186	1 244 587	1 407 983	1 424 453	1 449 852	520 256	576 603	663 314	644 538	609 883
Fabrication d'autres contenants en carton (322219)	516 538	519 551	609 100	597 805	575 019	205 224	196 448	219 437	207 749	224 247
Fabrication de sacs en papier et de papier couché et traité (322221)	2 254 339	3 069 491	3 289 589	3 326 430	3 392 954	888 381	1 227 312	1 285 582	1 349 150	1 278 127
Fabrication d'articles de papeterie (322230)	618 516	660 733	643 098	648 486	700 194	265 859	314 951	299 808	292 457	328 675
Fabrication de produits hygiéniques en papier (322291)	1 145 917	955 251	1 291 206	1 371 357	1 243 887	471 059	389 622	535 212	582 230	467 969
Fabrication de tous les autres produits en papier transformé (322299)	349 628	391 544	414 276	410 539	458 262	175 620	195 547	201 894	188 996	196 527
Total de la fabrication du papier (322)	34 033 550	39 240 892	37 140 705	35 198 839	34 429 858	14 184 029	18 284 051	16 128 053	14 507 908	13 026 853

1. Y compris l'achat de services.

Source : Statistique Canada : 31-203.

11 Industries des pâtes et papiers

11.3 Indicateurs économiques

Indicateurs économiques de l'industrie de la fabrication du papier (SCIAN 322)

A) Québec

11.03.01 (2)

Groupes et sous-groupes Fabrication du papier (322)	Emplois totaux (n)			Traitements et salaires totaux ('000 \$)		
	2003	2004	2005	2003	2004	2005
Usines de pâte mécanique (322111)	x	x	x	x	x	x
Usines de pâte chimique (322112)	x	x	x	x	x	x
Usines de papier, sauf le papier journal (322121)	4 567	4 080	4 719	256 739	243 924	287 682
Usines de papier journal (322122)	8 641	7 816	7 808	535 561	469 882	495 046
Usines de carton (322130)	1 757	1 948	1 780	108 069	122 604	109 654
Fabrication de boîtes en carton ondulé et en carton compact (322211)	3 469	2 823	2 748	144 487	139 540	141 815
Fabrication de boîtes pliantes en carton (322212)	2 085	2 266	1 509	93 461	110 261	77 585
Fabrication d'autres contenants en carton (322219)	608	544	722	26 191	22 910	32 040
Fabrication de sacs en papier et de papier couché et traité (322220)	1 978	1 547	1 924	94 128	76 467	92 912
Fabrication d'articles de papeterie (322230)	822	806	830	33 113	36 917	38 437
Fabrication de produits hygiéniques en papier (322291)	3 020	3 174	2 420	148 499	162 268	126 319
Fabrication de tous les autres produits en papier transformé (322299)	368	272	288	17 501	13 473	13 847
Total de la fabrication du papier (322)	29 691	27 488	26 927	1 613 845	1 545 310	1 555 341

	Revenu total du sous-secteur ('000 \$)			Valeur ajoutée ¹ à l'activité totale ('000 \$)		
	2003	2004	2005	2003	2004	2005
Usines de pâte mécanique (322111)	x	x	x	x	x	x
Usines de pâte chimique (322112)	x	x	x	x	x	x
Usines de papier, sauf le papier journal (322121)	2 038 108	1 817 443	2 139 319	875 485	726 545	913 230
Usines de papier journal (322122)	3 289 694	3 333 685	3 604 490	1 272 262	1 224 708	1 333 871
Usines de carton (322130)	902 698	991 388	888 766	415 554	411 556	339 239
Fabrication de boîtes en carton ondulé et en carton compact (322211)	818 869	786 347	757 668	348 620	325 383	300 324
Fabrication de boîtes pliantes en carton (322212)	432 474	532 191	351 920	179 752	234 858	156 028
Fabrication d'autres contenants en carton (322219)	179 731	166 913	204 545	88 012	77 665	89 872
Fabrication de sacs en papier et de papier couché et traité (322220)	732 270	574 325	701 657	246 627	225 623	300 143
Fabrication d'articles de papeterie (322230)	165 766	154 760	147 123	83 847	87 432	85 082
Fabrication de produits hygiéniques en papier (322291)	1 058 280	1 096 100	874 220	460 442	494 383	421 198
Fabrication de tous les autres produits en papier transformé (322299)	135 462	124 023	123 507	69 631	67 911	62 693
Total de la fabrication du papier (322)	10 894 536	10 742 347	10 880 782	4 380 796	4 311 485	4 365 009

1. La valeur ajoutée à l'activité totale a été estimée selon le calcul suivant : Revenu total + Total des stocks de fermeture - Total des stocks d'ouverture
- Coût en énergie et approvisionnement en eau - Coût des matières et fournitures

Source : Statistique Canada (selon l'enquête annuelle sur les manufactures et l'exploitation forestière de 2005)

11 Industries des pâtes et papiers

11.3 Indicateurs économiques (suite)

Indicateurs économiques de l'industrie de la fabrication du papier (SCIAN 322) (suite)

B) Canada

11.03.02 (2)

Groupes et sous-groupes Fabrication du papier (322)	Emplois totaux (n)			Traitements et salaires totaux ('000 \$)		
	2003	2004	2005	2003	2004	2005
Usines de pâte mécanique (322111)	941	992	704	62 782	66 653	53 422
Usines de pâte chimique (322112)	13 484	12 753	11 218	958 736	952 630	816 243
Usines de papier, sauf le papier journal (322121)	15 339	13 540	13 100	936 276	914 514	886 652
Usines de papier journal (322122)	18 705	17 539	17 679	1 198 801	1 138 437	1 184 256
Usines de carton (322130)	4 723	4 613	4 467	291 388	303 516	293 514
Fabrication de boîtes en carton ondulé et en carton compact (322211)	13 072	12 433	12 191	598 700	590 964	602 803
Fabrication de boîtes pliantes en carton (322212)	6 567	6 225	4 974	301 530	303 924	262 032
Fabrication d'autres contenants en carton (322219)	1 920	2 028	2 493	83 932	82 689	104 215
Fabrication de sacs en papier et de papier couché et traité (322220)	7 961	6 945	7 479	431 087	408 365	424 029
Fabrication d'articles de papeterie (322230)	3 006	2 868	3 083	131 161	143 804	152 928
Fabrication de produits hygiéniques en papier (322291)	3 697	3 714	2 840	176 491	189 170	146 661
Fabrication de tous les autres produits en papier transformé (322299)	1 722	1 566	1 642	74 012	71 355	73 729
Total de la fabrication du papier (322)	91 137	85 216	81 870	5 244 896	5 166 021	5 000 484

	Revenu total du sous-secteur ('000 \$)			Valeur ajoutée ¹ à l'activité totale ('000 \$)		
	2003	2004	2005	2003	2004	2005
Usines de pâte mécanique (322111)	696 354	795 010	611 320	223 541	298 646	180 942
Usines de pâte chimique (322112)	6 374 387	6 787 696	5 822 036	2 153 215	2 531 240	1 965 050
Usines de papier, sauf le papier journal (322121)	6 365 908	6 382 620	6 262 026	2 625 163	2 702 408	2 666 731
Usines de papier journal (322122)	7 675 995	7 790 987	8 104 447	2 764 905	2 846 261	2 958 821
Usines de carton (322130)	2 178 834	2 204 902	2 057 369	914 017	850 815	734 114
Fabrication de boîtes en carton ondulé et en carton compact (322211)	3 331 662	3 352 143	3 295 659	1 375 888	1 390 797	1 335 122
Fabrication de boîtes pliantes en carton (322212)	1 455 856	1 471 227	1 230 970	616 050	660 262	555 116
Fabrication d'autres contenants en carton (322219)	575 307	533 553	650 911	261 874	233 235	286 379
Fabrication de sacs en papier et de papier couché et traité (322220)	3 386 284	3 356 929	3 348 443	1 705 972	1 899 263	1 923 826
Fabrication d'articles de papeterie (322230)	684 091	605 632	629 356	358 065	319 557	336 236
Fabrication de produits hygiéniques en papier (322291)	1 242 932	1 243 483	1 010 674	532 873	562 377	484 953
Fabrication de tous les autres produits en papier transformé (322299)	457 379	449 654	458 744	227 247	256 044	237 520
Total de la fabrication du papier (322)	34 424 989	34 973 836	33 481 955	13 758 810	14 550 905	13 664 810

1. La valeur ajoutée à l'activité totale a été estimée selon le calcul suivant : Revenu total + Total des stocks de fermeture - Total des stocks d'ouverture
- Coût en énergie et approvisionnement en eau - Coût des matières et fournitures

Source : Statistique Canada (selon l'enquête annuelle sur les manufactures et l'exploitation forestière de 2005)

11 Industries des pâtes et papiers

11.3 Indicateurs économiques (suite)

Indicateurs économiques de l'industrie de l'impression et des activités connexes (SCIAN 323)

A) Québec

11.03.03

Groupes et sous-groupes Impression et activités connexes (323)	Emplois totaux (n)				Traitements et salaires totaux ('000\$)			
	2000	2001	2002	2003	2000	2001	2002	2003
Sérigraphie commerciale (323113)	746	1 171	1 023	742	18 518	34 666	31 083	25 380
Impression instantanée (323114)	157	248	260	287	4 191	7 847	8 446	9 840
Impression numérique (323115)	383	335	268	328	13 027	12 283	10 275	12 427
Impression de formulaires commerciaux en liasses (323116)	2 309	2 172	1 614	1 782	79 842	81 120	59 222	67 326
Autres activités d'impression (323119)	16 815	17 061	16 389	15 574	597 864	647 120	613 448	627 744
Activités de soutien à l'impression (323120)	3 300	2 782	2 426	2 281	103 064	90 211	82 012	86 139
Total de l'impression et des activités connexes (323)	23 710	23 769	21 980	20 994	816 506	873 247	804 486	828 856

	Valeurs des livraisons et autres recettes ('000\$)				Valeur ajoutée ¹ à l'activité totale ('000\$)			
	2000	2001	2002	2003	2000	2001	2002	2003
Sérigraphie commerciale (323113)	68 042	101 518	89 977	87 348	38 196	62 142	54 648	49 493
Impression instantanée (323114)	16 924	23 327	27 293	36 263	8 741	12 594	14 623	17 771
Impression numérique (323115)	43 001	44 298	42 400	57 211	28 504	27 517	26 400	37 090
Impression de formulaires commerciaux en liasses (323116)	360 600	338 806	245 819	356 560	207 583	172 111	135 781	206 770
Autres activités d'impression (323119)	2 476 469	2 576 006	2 563 543	2 575 475	1 273 095	1 332 795	1 377 164	1 383 415
Activités de soutien à l'impression (323120)	301 838	268 867	234 481	252 998	187 516	180 957	151 201	155 680
Total de l'impression et des activités connexes (323)	3 266 874	3 352 822	3 203 513	3 365 855	1 743 635	1 788 116	1 759 817	1 850 219

1. Y compris l'achat de services.

Source : Statistique Canada : 31-203.

B) Canada

11.03.04

Groupes et sous-groupes Impression et activités connexes (323)	Emplois totaux (n)				Traitements et salaires totaux ('000\$)			
	2000	2001	2002	2003	2000	2001	2002	2003
Sérigraphie commerciale (323113)	2 700	3 409	3 505	3 180	80 272	114 266	120 680	125 165
Impression instantanée (323114)	1 725	1 874	1 827	1 650	56 634	68 527	65 263	61 172
Impression numérique (323115)	1 233	1 390	1 526	1 915	43 229	51 686	56 848	74 539
Impression de formulaires commerciaux en liasses (323116)	7 069	7 046	5 980	5 771	271 917	284 680	256 474	243 491
Autres activités d'impression (323119)	55 706	57 632	57 504	54 705	2 210 920	2 417 881	2 405 962	2 372 096
Activités de soutien à l'impression (323120)	9 818	10 023	10 320	8 823	9 818	10 023	10 320	333 696
Total de l'impression et des activités connexes (323)	78 251	81 374	80 662	76 044	3 011 795	3 288 421	3 291 373	3 210 159

	Valeurs des livraisons et autres recettes ('000\$)				Valeur ajoutée ¹ à l'activité totale ('000\$)			
	2000	2001	2002	2003	2000	2001	2002	2003
Sérigraphie commerciale (323113)	277 109	343 665	372 179	408 481	154 174	217 314	220 034	226 237
Impression instantanée (323114)	195 791	213 828	199 363	205 394	119 796	135 538	114 051	110 727
Impression numérique (323115)	160 668	185 194	218 608	252 452	100 249	117 747	130 759	155 375
Impression de formulaires commerciaux en liasses (323116)	1 168 584	1 177 114	1 015 484	1 099 149	687 230	683 811	605 950	666 111
Autres activités d'impression (323119)	8 865 720	9 263 099	9 210 194	9 216 893	4 667 504	4 963 033	4 883 592	4 963 062
Activités de soutien à l'impression (323120)	996 439	1 048 408	991 063	911 817	678 158	733 836	683 841	594 237
Total de l'impression et des activités connexes (323)	11 664 311	12 231 308	12 006 891	12 094 186	6 407 111	6 851 279	6 638 227	6 715 749

1. Y compris l'achat de services.

Source : Statistique Canada : 31-203.

11 Industries des pâtes et papiers

11.3 Indicateurs économiques (suite)

Indicateurs économiques de l'industrie de l'impression et des activités connexes (SCIAN 323)

A) Québec

11.03.03 (2)

Groupes et sous-groupes Impression et activités connexes (323)	Emplois totaux (n)			Traitements et salaires totaux ('000 \$)		
	2003	2004	2005	2003	2004	2005
Sérigraphie commerciale (323113)	491	687	717	17 755	27 756	29 089
Impression instantanée (323114)	205	173	208	7 061	5 684	7 134
Impression numérique (323115)	253	243	377	10 064	11 061	15 532
Impression de formulaires commerciaux en liasses (323116)	1 618	1 632	1 505	62 108	60 284	59 102
Autres activités d'impression (323119)	13 994	13 421	12 502	581 154	594 975	540 381
Activités de soutien à l'impression (323120)	1 977	2 063	1 921	76 967	94 717	93 656
Total de l'impression et des activités connexes (323)	18 538	18 219	17 230	755 109	794 477	744 894

	Revenu total du sous-secteur ('000 \$)			Valeur ajoutée ¹ à l'activité totale ('000 \$)		
	2003	2004	2005	2003	2004	2004
Sérigraphie commerciale (323113)	59 894	77 008	78 518	36 821	48 172	48 075
Impression instantanée (323114)	26 542	20 702	25 555	12 090	11 900	13 628
Impression numérique (323115)	48 900	38 156	49 958	32 353	26 985	36 340
Impression de formulaires commerciaux en liasses (323116)	337 800	348 819	337 108	201 803	221 294	217 653
Autres activités d'impression (323119)	2 436 229	2 382 911	2 269 636	1 304 294	1 221 175	1 156 149
Activités de soutien à l'impression (323120)	221 180	245 500	224 742	142 059	179 355	171 314
Total de l'impression et des activités connexes (323)	3 130 545	3 113 096	2 985 517	1 729 420	1 708 881	1 643 159

1. La valeur ajoutée à l'activité totale a été estimée selon le calcul suivant : Revenu total + Total des stocks de fermeture - Total des stocks d'ouverture

- Coût en énergie et approvisionnement en eau - Coût des matières et fournitures

Source : Statistique Canada (selon l'enquête annuelle sur les manufactures et l'exploitation forestière de 2005).

B) Canada

11.03.04 (2)

Groupes et sous-groupes Impression et activités connexes (323)	Emplois totaux (n)			Traitements et salaires totaux ('000 \$)		
	2003	2004	2005	2003	2004	2005
Sérigraphie commerciale (323113)	2 401	2 978	3 114	98 303	128 274	135 689
Impression instantanée (323114)	985	1 208	1 227	37 542	42 436	43 409
Impression numérique (323115)	1 663	1 589	1 923	65 817	69 097	82 510
Impression de formulaires commerciaux en liasses (323116)	5 288	4 677	4 683	226 653	203 436	203 659
Autres activités d'impression (323119)	49 959	48 757	46 634	2 208 427	2 252 273	2 137 027
Activités de soutien à l'impression (323120)	8 247	7 765	7 571	321 874	346 467	340 601
Total de l'impression et des activités connexes (323)	68 543	66 974	65 152	2 958 616	3 041 983	2 942 895

	Revenu total du sous-secteur ('000 \$)			Valeur ajoutée ¹ à l'activité totale ('000 \$)		
	2003	2004	2005	2003	2004	2005
Sérigraphie commerciale (323113)	324 130	386 098	402 042	188 613	235 971	239 883
Impression instantanée (323114)	128 364	135 921	140 005	72 853	82 578	86 895
Impression numérique (323115)	224 098	210 991	258 649	144 658	144 979	180 630
Impression de formulaires commerciaux en liasses (323116)	1 043 297	988 802	1 003 800	664 036	653 072	676 942
Autres activités d'impression (323119)	8 731 051	8 406 328	8 186 084	4 876 636	4 568 176	4 440 724
Activités de soutien à l'impression (323120)	858 127	872 329	839 857	590 467	650 624	632 627
Total de l'impression et des activités connexes (323)	11 309 067	11 000 469	10 830 437	6 537 263	6 335 400	6 257 701

1. La valeur ajoutée à l'activité totale a été estimée selon le calcul suivant : Revenu total + Total des stocks de fermeture - Total des stocks d'ouverture

- Coût en énergie et approvisionnement en eau - Coût des matières et fournitures

Source : Statistique Canada (selon l'enquête annuelle sur les manufactures et l'exploitation forestière de 2005).

11 Industries des pâtes et papiers

11.3 Indicateurs économiques (suite)

Évolution du nombre d'établissements de l'industrie de la fabrication du papier (SCIAN 322)¹

Québec

11.03.05

Groupes et sous-groupes

Fabrication du papier (322)

	1996	1997	1998	1999	2000	2001	2002	2003
Usines de pâte mécanique (322111)	5	5	5	5	5	4
Usines de pâte chimique (322112)	6	8	11	8	7	7
Usines de papier, sauf le papier journal (322121)	18	21	25	25	25	28
Usines de papier journal (322122)	22	22	22	21	20	17
Usines de carton (322130)	14	16	19	19	21	23
Fabrication de boîtes en carton ondulé et en carton compact (322211)	30	28	40	35	35	32
Fabrication de boîtes pliantes en carton (322212)	19	21	25	25	28	28
Fabrication d'autres contenants en carton (322219)	17	17	22	21	19	19
Fabrication de sacs en papier et de papier couché et traité (322220)	30	32	39	42	38	43
Fabrication d'articles de papeterie (322230)	12	13	22	19	21	22
Fabrication de produits hygiéniques en papier (322291)	13	16	16	17	15	16
Fabrication de tous les autres produits en papier transformé (322299)	12	12	14	14	14	13
Total de la fabrication du papier (322)	198	211	260	251	248	252

1. Les données de 1996 et 1997 ne sont pas disponibles selon le nouveau **Système de classification des industries de l'Amérique du Nord (SCIAN)**, car les données sur les établissements ne faisaient pas partie des révisions rétroactives.

Source : Institut de la statistique du Québec, **Statistiques principales des manufacturiers québécois**.

Évolution du nombre d'établissements de l'impression et des activités connexes (SCIAN 323)¹

Québec

11.03.06

Groupes et sous-groupes

Impression et activités connexes (323)

	1996	1997	1998	1999	2000	2001	2002	2003
Sérigraphie commerciale (323113)	22	110	112	115	116
Impression instantanée (323114)	5	30	31	34	34
Impression numérique (323115)	3	25	26	30	34
Impression de formulaires commerciaux en liasses (323116)	25	93	90	88	85
Autres activités d'impression (323119)	611	805	827	796	792
Activités de soutien à l'impression (323120)	120	205	196	190	186
Total de l'impression et des activités connexes (SCIAN 323)	786	1 268	1 282	1 253	1 247

1. Les données de 1996 et 1997 ne sont pas disponibles selon le nouveau **Système de classification des industries de l'Amérique du Nord (SCIAN)**, car les données sur les établissements ne faisaient pas partie des révisions rétroactives.

Source : Institut de la statistique du Québec, **Statistiques principales des manufacturiers québécois**.

11 Industries des pâtes et papiers

11.3 Indicateurs économiques (suite)

Évolution du nombre d'établissements de l'industrie de la fabrication du papier (SCIAN 322)

Québec 11.03.05 (2)

Groupes et sous-groupes

Fabrication du papier (322)

	2003	2004	2005
Usines de pâte mécanique (322111)	x	5	4
Usines de pâte chimique (322112)	x	6	8
Usines de papier, sauf le papier journal (322121)	x	24	25
Usines de papier journal (322122)	x	16	17
Usines de carton (322130)	x	16	17
Fabrication de boîtes en carton ondulé et en carton compact (322211)	x	25	24
Fabrication de boîtes pliantes en carton (322212)	x	22	21
Fabrication d'autres contenants en carton (322219)	x	15	17
Fabrication de sacs en papier et de papier couché et traité (322220)	x	31	35
Fabrication d'articles de papeterie (322230)	x	16	16
Fabrication de produits hygiéniques en papier (322291)	x	15	13
Fabrication de tous les autres produits en papier transformé (322299)	x	9	9
Total de la fabrication du papier (322)	x	200	206

Source : Statistique Canada (selon l'enquête annuelle sur les manufactures et l'exploitation forestière de 2005).

Évolution du nombre d'établissements de l'impression et des activités connexes (SCIAN 323)

Québec 11.03.06 (2)

Groupes et sous-groupes

Impression et activités connexes (323)

	2003	2004	2005
Sérigraphie commerciale (323113)	x	29	26
Impression instantanée (323114)	x	10	10
Impression numérique (323115)	x	11	14
Impression de formulaires commerciaux en liasses (323116)	x	36	32
Autres activités d'impression (323119)	x	283	282
Activités de soutien à l'impression (323120)	x	78	75
Total de l'impression et des activités connexes (SCIAN 323)	x	447	439

Source : Statistique Canada (selon l'enquête annuelle sur les manufactures et l'exploitation forestière de 2005).

11 Industries des pâtes et papiers

11.3 Indicateurs économiques (suite)

Dépenses en immobilisations et en réparations de l'industrie de la fabrication du papier (SCIAN 322)

11.03.07

A) Québec et Canada

Années	Québec (M\$)			Canada (M\$)			Québec / Canada (%)
	Immobilisations	Réparations	Total	Immobilisations	Réparations	Total	
1993	438,9	1 956,6
1994	793,9	527,9	1 321,8	2 217,6	1 996,7	4 214,3	31,4
1995	1 049,8	479,9	1 529,7	3 536,5	2 064,3	5 600,8	27,3
1996	1 004,3	430,0	1 434,3	3 154,8	1 744,6	4 899,5	29,3
1997	879,0	529,7	1 408,7	2 735,2	1 919,7	4 654,9	30,3
1998	914,4	528,0	1 442,4	2 173,3	1 978,2	4 151,6	34,7
1999	845,8	526,8	1 372,5	2 032,9	1 919,0	3 951,9	34,7
2000	966,4	639,8	1 606,2	2 379,5	2 256,2	4 635,7	34,6
2001	675,7	575,8	1 251,5	1 942,3	2 225,9	4 168,3	30,0
2002	655,2	553,9	1 209,1	1 579,2	2 075,2	3 654,4	33,1
2003	1 119,7	577,8	1 697,4	2 208,1	2 132,8	4 340,9	39,1
2004	379,0	405,8	784,8	1 395,5	1 927,3	3 322,9	23,6
2005	347,3	382,0	729,4	1 424,7	1 943,2	3 367,9	21,7
2006	316,1	375,9	692,0	1 293,6	1 691,1	2 984,7	23,2
2007	253,2	1 136,2
2008	290,7p	1 053,1p

B) Québec

Années	Immobilisations (M\$)			Réparations (M\$)			Total (M\$)
	Constructions	Machines	Total	Constructions	Machines	Total	
1993	35,8	403,1	438,9
1994	114,7	679,2	793,9	23,6	504,3	527,9	1 321,8
1995	265,1	784,8	1 049,8	19,8	460,1	479,9	1 529,7
1996	214,7	789,6	1 004,3	22,2	407,8	430,0	1 434,3
1997	97,6	781,4	879,0	22,6	507,0	529,7	1 408,7
1998	82,4	831,9	914,4	27,5	500,4	528,0	1 442,4
1999	113,1	732,7	845,8	37,5	489,2	526,8	1 372,5
2000	252,9	713,5	966,4	47,6	592,2	639,8	1 606,2
2001	48,7	627,0	675,7	33,7	542,0	575,8	1 251,5
2002	67,5	587,6	655,2	44,0	509,9	553,9	1 209,1
2003	55,8	1 063,9	1 119,7	42,3	535,5	577,8	1 697,4
2004	133,3	245,7	379,0	22,1	383,7	405,8	784,8
2005	26,2	321,1	347,3	20,7	361,3	382,0	729,4
2006	13,4	302,7	316,1	16,4	359,5	375,9	692,0
2007	7,0	246,2	253,2
2008	6,9p	283,8p	290,7p

C) Canada

Années	Immobilisations (M\$)			Réparations (M\$)			Total (M\$)
	Constructions	Machines	Total	Constructions	Machines	Total	
1993	351,2	1 605,4	1 956,6
1994	308,3	1 909,3	2 217,6	172,4	1 824,3	1 996,7	4 214,3
1995	742,9	2 793,6	3 536,5	145,9	1 918,4	2 064,3	5 600,8
1996	645,0	2 509,8	3 154,8	115,7	1 628,9	1 744,6	4 899,5
1997	377,2	2 358,0	2 735,2	80,2	1 839,5	1 919,7	4 654,9
1998	203,1	1 970,2	2 173,3	103,5	1 874,7	1 978,2	4 151,6
1999	214,8	1 818,2	2 032,9	215,7	1 703,3	1 919,0	3 951,9
2000	443,1	1 936,5	2 379,5	200,5	2 055,7	2 256,2	4 635,7
2001	211,7	1 730,6	1 942,3	173,5	2 052,4	2 225,9	4 168,3
2002	177,0	1 402,2	1 579,2	169,4	1 905,8	2 075,2	3 654,4
2003	175,4	2 032,7	2 208,1	155,2	1 977,6	2 132,8	4 340,9
2004	272,1	1 123,5	1 395,5	127,9	1 799,4	1 927,3	3 322,9
2005	108,3	1 316,4	1 424,7	170,6	1 772,6	1 943,2	3 367,9
2006	61,4	1 232,2	1 293,6	136,7	1 554,4	1 691,1	2 984,7
2007	52,6	1 083,6	1 136,2
2008	72,1p	981,0p	1 053,1p

Sources : Institut de la statistique du Québec, Investissements privés et publics au Québec.
Statistique Canada : 61-205 et 61-206.

11 Industries des pâtes et papiers

11.3 Indicateurs économiques (suite)

Dépenses en immobilisations et en réparations de l'industrie de l'impression et des activités connexes (SCIAN 323)

11.03.08

A) Québec et Canada

Années	Québec (M\$)			Canada (M\$)			Québec / Canada (%)
	Immobilisations	Réparations	Total	Immobilisations	Réparations	Total	
1992	#REF!	#REF!
1993	88,4	282,6
1994	73,9	273,0	92,9	365,9	..
1995	59,0	32,5	91,5	227,8	100,2	328,0	27,9
1996	86,5	25,4	111,9	340,8	95,0	435,8	25,7
1997	56,3	23,2	79,5	304,6	84,9	389,5	20,4
1998	93,2	42,7	135,9	395,6	138,8	534,4	25,4
1999	86,1	37,7	123,8	300,5	136,1	436,7	28,3
2000	126,9	41,1	168,0	369,8	127,2	497,0	33,8
2001	111,6	43,7	155,3	367,0	160,1	527,1	29,5
2002	88,5	33,8	122,3	310,6	135,4	445,9	27,4
2003	98,8	53,1	151,9	377,7	171,0	548,7	27,7
2004	80,9	42,6	123,5	334,7	169,4	504,1	24,5
2005	132,0	44,2	298,6	373,9	162,8	536,8	55,6
2006	101,1	39,8	140,9	385,7	168,7	554,4	25,4
2007	101,2	401,4
2008	83,7p	356,6p

B) Québec

Années	Immobilisations (M\$)			Réparations (M\$)			Total (M\$)
	Constructions	Machines	Total	Constructions	Machines	Total	
1993	3,9	84,5	88,4
1994	4,2	69,7	73,9	6,0	30,9	36,8	110,7
1995	7,0	52,0	59,0	5,2	27,3	32,5	91,5
1996	4,8	81,8	86,5	1,4	24,0	25,4	111,9
1997	8,2	48,1	56,3	3,2	20,0	23,2	79,5
1998	11,9	81,3	93,2	4,0	38,8	42,7	135,9
1999	5,1	81,0	86,1	6,1	31,6	37,7	123,8
2000	6,4	120,6	126,9	4,1	37,0	41,1	168,0
2001	21,6	90,0	111,6	4,4	39,4	43,7	155,3
2002	9,8	78,7	88,5	3,9	29,9	33,8	122,3
2003	8,7	90,1	98,8	5,2	47,8	53,1	151,9
2004	21,5	59,4	80,9	2,8	39,7	42,6	123,5
2005	2,5	129,5	132,0	3,6	40,6	44,2	298,6
2006	7,4	93,7	101,1	3,4	36,4	39,8	140,8
2007	9,7	91,5	101,2
2008	1,4p	82,3p	83,7p

C) Canada

Années	Immobilisations (M\$)			Réparations (M\$)			Total (M\$)
	Constructions	Machines	Total	Constructions	Machines	Total	
1993	24,9	257,7	282,6
1994	33,3	239,7	273,0	14,0	78,9	92,9	365,9
1995	19,6	208,2	227,8	16,4	83,8	100,2	328,0
1996	15,6	325,2	340,8	8,5	86,5	95,0	435,8
1997	15,2	289,4	304,6	9,9	75,0	84,9	389,5
1998	43,6	352,0	395,6	17,6	121,2	138,8	534,4
1999	38,6	262,0	300,5	13,5	122,7	136,1	436,7
2000	27,1	342,6	369,8	11,2	116,0	127,2	497,0
2001	30,2	336,8	367,0	14,9	145,2	160,1	527,1
2002	24,6	286,0	310,6	12,1	123,2	135,4	445,9
2003	37,0	340,7	377,7	17,4	153,6	171,0	548,7
2004	36,8	297,8	334,7	28,6	140,8	169,4	504,1
2005	28,6	345,3	373,9	32,6	130,3	162,8	536,8
2006	33,8	351,9	385,7	23,0	145,7	168,7	554,4
2007	22,0	379,4	401,4
2008	23,6p	333,1p	356,7p

Sources : Institut de la statistique du Québec, Investissements privés et publics au Québec.
Statistique Canada : 61-205 et 61-206.

11 Industries des pâtes et papiers

11.3 Indicateurs économiques (suite)

Évolution des indicateurs économiques pour les usines des pâtes à papier, des papiers et des cartons (SCIAN 3221)

A) Québec

11.03.09

Années	Emplois totaux	Traitements et salaires totaux	Valeur des livraisons et autres recettes	Valeur ajoutée ¹ à l'activité totale
	(n)	('000 \$)	('000 \$)	('000 \$)
1990	29 483	1 291 018	6 201 810	2 491 974
1991	28 130	1 272 209	5 545 432	2 157 416
1992	24 932	1 168 258	5 204 140	1 788 030
1993	23 989	1 164 985	5 541 953	2 091 564
1994	24 232	1 192 951	6 681 023	2 766 646
1995	24 747	1 278 931	9 904 933	5 126 747
1996	24 340	1 316 956	8 456 176	3 925 598
1997	24 145	1 348 633	8 340 155	3 346 265
1998	20 723	1 203 999	7 858 054	3 865 425
1999	20 683	1 210 773	7 895 098	3 655 362
2000	18 795	1 068 123	9 031 972	4 535 535
2001	18 164	1 051 564	8 524 051	4 277 686
2002	17 830	1 076 605	7 899 647	3 626 109
2003	17 370	1 057 235	7 357 229	2 864 324

B) Canada

Années	Emplois totaux	Traitements et salaires totaux	Valeur des livraisons et autres recettes	Valeur ajoutée ¹ à l'activité totale
	(n)	('000 \$)	('000 \$)	('000 \$)
1990	78 843	3 536 891	19 104 143	8 138 914
1991	76 408	3 566 668	16 341 221	5 919 799
1992	70 711	3 438 349	16 067 424	5 670 350
1993	69 215	3 476 386	16 849 462	5 791 818
1994	68 438	3 560 228	21 101 033	8 555 152
1995	69 305	3 786 369	31 388 338	15 500 957
1996	68 039	3 834 901	25 450 005	10 480 894
1997	67 447	3 839 292	24 672 578	9 637 705
1998	60 944	3 526 450	23 318 575	10 218 511
1999	61 817	3 799 648	25 287 268	10 639 283
2000	58 179	3 550 331	29 147 876	14 188 431
2001	56 040	3 444 535	26 230 944	11 759 012
2002	55 042	3 429 245	24 204 614	10 063 806
2003	53 704	3 471 319	23 283 094	8 632 513

1. Y compris l'achat de services.

Source : Statistique Canada : 31-203.

11 Industries des pâtes et papiers

11.3 Indicateurs économiques (suite)

Évolution des indicateurs économiques pour les usines de pâte à papier (SCIAN 32211)

11.03.10

A) Québec

Années	Emplois totaux	Traitements et salaires totaux	Valeur des livraisons et autres recettes	Valeur ajoutée ¹ à l'activité totale
	(n)	('000 \$)	('000 \$)	('000 \$)
1990	2 542	122 824	914 216	422 718
1991	2 267	113 741	702 461	220 859
1992	2 355	124 070	731 229	256 582
1993	2 179	117 491	680 066	183 678
1994	x	x	x	x
1995	2 690	143 799	1 551 765	916 853
1996	2 770	149 915	1 004 423	336 437
1997	x	x	x	x
1998	2 503	149 480	1 016 541	395 328
1999	2 584	150 611	1 130 686	464 074
2000	2 433	151 720	1 663 249	904 049
2001	2 396	158 308	1 205 723	460 478
2002	2 471	164 618	1 164 997	422 221
2003	2 376	156 096	1 141 184	356 669

B) Canada

Années	Emplois totaux	Traitements et salaires totaux	Valeur des livraisons et autres recettes	Valeur ajoutée ¹ à l'activité totale
	(n)	('000 \$)	('000 \$)	('000 \$)
1990	14 450	712 058	4 972 801	2 369 024
1991	14 647	744 435	3 942 782	1 255 382
1992	14 584	745 272	4 163 155	1 411 410
1993	14 817	790 171	4 269 296	1 019 988
1994	15 255	862 033	6 322 593	2 639 655
1995	15 561	924 115	9 938 973	4 922 185
1996	16 196	966 507	6 525 969	1 885 350
1997	17 116	1 064 535	6 790 310	2 390 733
1998	17 058	1 028 294	6 839 293	2 407 944
1999	16 597	1 097 164	7 841 144	3 001 123
2000	15 941	1 069 329	9 664 033	4 639 631
2001	14 680	995 510	7 465 160	2 737 037
2002	14 416	963 378	6 925 010	2 442 761
2003	14 489	1 024 453	7 091 312	2 425 692

1. Y compris l'achat de services.

Source : Statistique Canada : 31-203.

11 Industries des pâtes et papiers

11.3 Indicateurs économiques (suite)

Évolution des indicateurs économiques pour les usines des pâtes à papier, des papiers et des cartons (SCIAN 3221)

A) Québec

11.03.09 (2)

Années	Emplois totaux	Traitements et salaires totaux	Revenu total du groupe	Valeur ajoutée ¹ à l'activité totale
	(n)	('000 \$)	('000 \$)	('000 \$)
2003	17 341	1 056 465	7 371 684	2 903 865
2004	16 056	983 474	7 307 688	2 798 230
2005	16 486	1 032 386	7 720 142	2 949 669

B) Canada

Années	Emplois totaux	Traitements et salaires totaux	Revenu total du groupe	Valeur ajoutée ¹ à l'activité totale
	(n)	('000 \$)	('000 \$)	('000 \$)
2003	53 192	3 447 983	23 291 478	8 680 841
2004	49 437	3 375 750	23 961 215	9 234 370
2005	47 168	3 234 087	22 857 198	8 505 658

1. La valeur ajoutée à l'activité totale a été estimée selon le calcul suivant : Revenu total + Total des stocks de fermeture - Total des stocks d'ouverture

- Coût en énergie et approvisionnement en eau - Coût des matières et fournitures

Source : Statistique Canada (selon l'enquête annuelle sur les manufactures et l'exploitation forestière de 2005).

Évolution des indicateurs économiques pour les usines de pâte à papier (SCIAN 32211)

A) Québec

11.03.10 (2)

Années	Emplois totaux	Traitements et salaires totaux	Revenu total de la classe	Valeur ajoutée ¹ à l'activité totale
	(n)	('000 \$)	('000 \$)	('000 \$)
2003	2 376	156 096	1 141 184	340 564
2004	2 212	147 064	1 165 172	435 421
2005	2 179	140 004	1 087 567	363 329

B) Canada

Années	Emplois totaux	Traitements et salaires totaux	Revenu total de la classe	Valeur ajoutée ¹ à l'activité totale
	(n)	('000 \$)	('000 \$)	('000 \$)
2003	14 425	1 021 518	7 070 741	2 376 756
2004	13 745	1 019 283	7 582 706	2 829 886
2005	11 922	869 665	6 433 356	2 145 992

1. La valeur ajoutée à l'activité totale a été estimée selon le calcul suivant : Revenu total + Total des stocks de fermeture - Total des stocks d'ouverture

- Coût en énergie et approvisionnement en eau - Coût des matières et fournitures

Source : Statistique Canada (selon l'enquête annuelle sur les manufactures et l'exploitation forestière de 2005).

11 Industries des pâtes et papiers

11.3 Indicateurs économiques (suite)

Productivité de l'industrie québécoise des pâtes à papier, des papiers et des cartons (groupe 3221)

11.03.11 (g)

	1990	1991	1992	1993	1994	1995	1996	1997	1998	1999	2000 ¹	2001	2002	2003	2003 ²	2004	2005
Québec	54,41	49,61	45,71	55,41	73,32	125,70	100,89	96,52	122,27	112,67	146,60e	144,79e	123,22e	101,25e	100,33e	105,92e	118,86e
Ontario	66,20	47,24	54,73	51,20	67,42	118,63	90,15	83,43	102,32	95,02	137,34e	119,25e	114,36e	101,88e	99,09e	99,26e	88,13e
B.C.	81,64	59,47	55,60	46,56	73,52	125,01	72,57	76,80	88,30	97,51	134,43e	108,05e	88,36e	90,91e	86,46e	107,90e	110,95e
Canada	64,97	49,20	50,30	51,26	73,65	132,37	92,32	88,27	105,96	103,88	143,64e	124,93e	108,62e	99,00e	97,19e	110,61e	108,82e

Productivité : Quotient de la valeur ajoutée à l'activité manufacturière divisée par les heures-personnes payées (en dollars courants).

1. À partir de l'année 2000, les heures travaillées, ramenées sur la base du recensement, ont été estimées à partir des données de l'EERH (Code Scian 3221).

2. En 2004, l'Enquête sur l'activité manufacturière (recensement) a été modifiée. Les données de cette enquête commencent en 2003.

Sources : Statistique Canada : EERH, Recensement des manufactures.

Productivité de l'industrie québécoise des pâtes à papier, des papiers et des cartons (groupe 3221)

Valeur ajoutée à l'activité manufacturière divisée par les heures-personnes payées (en dollars courants)

11.03.11

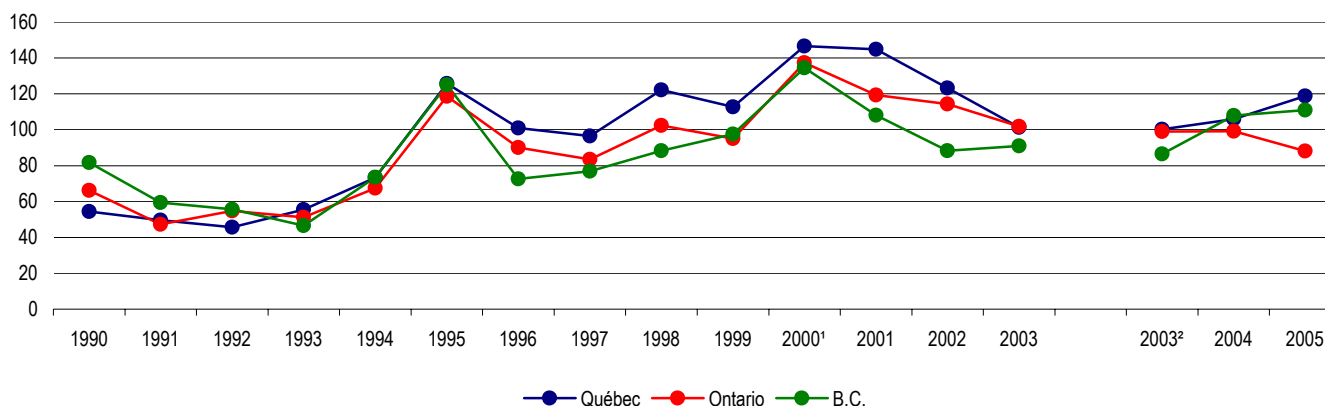

Productivité : Quotient de la valeur ajoutée à l'activité manufacturière divisée par les heures-personnes payées (en dollars courants).

1. À partir de l'année 2000, les heures travaillées, ramenées sur la base du recensement, ont été estimées à partir des données de l'EERH (Code Scian 3221).

2. En 2004, l'Enquête sur l'activité manufacturière (recensement) a été modifiée. Les données de cette enquête commencent en 2003.

Sources : Statistique Canada : EERH, Recensement des manufactures.

11 Industries des pâtes et papiers

11.3 Indicateurs économiques (suite)

Importance des dépenses en immobilisations et en réparations de l'industrie des pâtes à papier, des papiers et des cartons (SCIAN 3221) ¹

11.03.12

A) Québec et Canada

Années	Québec (M\$)			Canada (M\$)			Québec / Canada (%)
	Immobilisations	Réparations	Total	Immobilisations	Réparations	Total	
1991	2 592,5
1992	1 927,4
1993	1 581,3
1994	1 682,2
1995	962,7	450,8	1 413,5	2 765,4	1 762,0	4 527,4	31,2
1996	878,3	387,3	1 265,7	2 366,5	1 535,3	3 901,8	32,4
1997	743,5	484,9	1 228,4	2 278,8	1 776,3	4 055,1	30,3
1998	801,2	463,0	1 264,2	1 732,6	1 785,9	3 518,5	35,9
1999	685,6	476,2	1 161,7	1 611,1	1 793,8	3 405,0	34,1
2000	795,4	558,0	1 353,4	1 994,5	2 070,1	4 064,6	33,3
2001	455,2	478,6	933,8	1 480,6	2 017,9	3 498,4	26,7
2002	468,2	456,5	924,6	1 212,8	1 869,9	3 082,6	30,0
2003	905,4	443,6	1 349,0	1 808,0	1 861,1	3 669,1	36,8
2004	318,0p	1 149,8p
2005	349,9e	1 475,5e

B) Québec

Années	Immobilisations (M\$)			Réparations (M\$)			Total (M\$)
	Constructions	Machines	Total	Constructions	Machines	Total	
1991
1992
1993
1994
1995	262,3	700,4	962,7	17,0	433,8	450,8	1 413,5
1996	192,8	685,6	878,3	16,1	371,3	387,3	1 265,7
1997	x	x	743,5	x	x	484,9	1 228,4
1998	74,2	727,0	801,2	15,2	447,8	463,0	1 264,2
1999	104,0	581,5	685,6	x	x	476,2	1 161,7
2000	x	x	795,4	x	x	558,0	1 353,4
2001	x	x	455,2	18,2	460,4	478,6	933,8
2002	x	x	468,2	x	x	456,5	924,6
2003	43,0	862,4	905,4	16,0	427,7	443,6	1 349,0
2004	x	x	318,0p
2005	31,2	318,7	349,9e

C) Canada

Années	Immobilisations (M\$)			Réparations (M\$)			Total (M\$)
	Constructions	Machines	Total	Constructions	Machines	Total	
1991	568,3	2 024,2	2 592,5
1992	567,5	1 359,9	1 927,4
1993	331,8	1 249,5	1 581,3
1994	255,7	1 426,5	1 682,2	140,4	1 510,3	1 650,7	3 332,9
1995	640,3	2 125,1	2 765,4	124,0	1 638,0	1 762,0	4 527,4
1996	549,6	1 816,9	2 366,5	100,6	1 434,7	1 535,3	3 901,8
1997	352,1	1 926,7	2 278,8	69,7	1 706,6	1 776,3	4 055,1
1998	156,9	1 575,7	1 732,6	76,6	1 709,3	1 785,9	3 518,5
1999	199,5	1 411,6	1 611,1	199,5	1 594,3	1 793,8	3 405,0
2000	405,1	1 589,3	1 994,5	180,2	1 889,9	2 070,1	4 064,6
2001	150,3	1 330,2	1 480,6	146,9	1 870,9	2 017,9	3 498,4
2002	142,6	1 070,1	1 212,8	145,4	1 724,4	1 869,9	3 082,6
2003	130,8	1 677,2	1 808,0	119,2	1 742,0	1 861,1	3 669,1
2004	196,2p	953,6p	1 149,8p
2005	109,3e	1 366,2e	1 475,5e

1. Ce niveau de détail ne sera plus disponible à partir de 2006.

Sources : Institut de la statistique du Québec, Investissements privés et publics au Québec.

Statistique Canada : 61-205 et 61-206.

11 Industries des pâtes et papiers

11.3 Indicateurs économiques (suite)

Importance des dépenses en immobilisations et en réparations de l'industrie des pâtes à papier, des papiers et des cartons (SCIAN 3221) ¹ (suite)

(Fabrication de pâtes et papier / industrie manufacturière totale)

B) Québec

11.03.13

Industries	Années	Immobilisations (M\$)			Réparations (M\$)			Total
		Constructions	Machines	Total	Constructions	Machines	Total	
Industrie manufacturière totale (SCIAN 31-33)	1991	764,7	3 628,4	4 393,1
	1992	408,1	2 922,6	3 330,7
	1993	478,6	2 273,0	2 751,6
	1994	637,1	2 892,3	3 529,4	260,8	1 829,9	2 090,7	5 620,1
	1995	669,8	3 213,7	3 883,5	216,7	1 800,5	2 017,2	5 900,6
	1996	806,1	3 436,4	4 242,5	245,0	1 594,6	1 839,6	6 082,1
	1997	767,0	3 766,3	4 533,3	276,2	1 731,1	2 007,3	6 540,6
	1998	760,2	4 223,6	4 983,8	318,8	1 870,1	2 188,9	7 172,7
	1999	1 007,4	5 071,4	6 078,8	352,5	2 063,6	2 416,1	8 494,9
	2000	1 417,8	5 317,3	6 735,1	358,3	2 070,8	2 429,1	9 164,2
	2001	1 188,6	4 101,8	5 290,4	361,4	2 080,2	2 441,6	7 732,0
	2002	863,0	3 626,7	4 489,7	338,1	2 074,4	2 412,5	6 902,3
	2003	923,6	4 157,8	5 081,4	364,8	2 344,3	2 709,1	7 790,5
	2004	753,6p	4 063,2p	4 816,8p
	2005	555,8e	4 328,7e	4 884,5e
Industrie de pâte à papier, de papier et de carton (SCIAN 3221)	1991
	1992
	1993
	1994
	1995	262,3	700,4	962,7	17,0	433,8	450,8	1 413,5
	1996	192,8	685,6	878,3	16,1	371,3	387,3	1 265,7
	1997	x	x	743,5	x	x	484,9	1 228,4
	1998	74,2	727,0	801,2	15,2	447,8	463,0	1 264,2
	1999	104,0	581,5	685,6	x	x	476,2	1 161,7
	2000	x	x	795,4	x	x	558,0	1 353,4
	2001	x	x	455,2	18,2	460,4	478,6	933,8
	2002	x	x	468,2	x	x	456,5	924,6
	2003	43,0	862,4	905,4	16,0	427,7	443,6	1 349,0
	2004	x	x	318,0p
	2005	31,2	318,7	349,9e
Importance des dépenses de l'industrie de pâte à papier, de papier et de carton par rapport à l'industrie manufacturière totale (%)	1991
	1992
	1993
	1994
	1995	39,2	21,8	24,8	7,8	24,1	22,3	24,0
	1996	23,9	20,0	20,7	6,6	23,3	21,1	20,8
	1997	x	x	16,4	x	x	24,2	18,8
	1998	9,8	17,2	16,1	4,8	23,9	21,2	17,6
	1999	10,3	11,5	11,3	x	x	19,7	13,7
	2000	x	x	11,8	x	x	23,0	14,8
	2001	x	x	8,6	5,0	22,1	19,6	12,1
	2002	x	x	10,4	x	x	18,9	13,4
	2003	4,7	20,7	17,8	4,4	18,2	16,4	17,3
	2004	x	x	6,6p
	2005	5,6	7,4	7,2e

1. Ce niveau de détail ne sera plus disponible à partir de 2006.

Sources : Institut de la statistique du Québec, Investissements privés et publics au Québec.
Statistique Canada : 61-205 et 61-206.

11 Industries des pâtes et papiers

11.3 Indicateurs économiques (suite)

Importance des dépenses en immobilisations et en réparations de l'industrie des pâtes à papier (SCIAN 32211) ¹ (suite)

A) Québec et Canada

11.03.14

Années	Québec (M\$)			Canada (M\$)			Québec / Canada (%)
	Immobilisations	Réparations	Total	Immobilisations	Réparations	Total	
1991	1 002,2
1992	945,7
1993	745,0
1994	594,1
1995	143,3	46,3	189,6	922,1	748,5	1 670,6	11,3
1996	131,8	43,7	175,5	748,3	649,7	1 398,0	12,6
1997	136,0	57,3	193,3	491,8	554,4	1 046,2	18,5
1998	152,0	79,3	231,3	455,5	749,2	1 204,7	19,2
1999	77,6	80,6	158,3	308,7	628,5	937,1	16,9
2000	121,7	51,8	173,5	494,4	823,5	1 317,9	13,2
2001	72,0	65,4	137,4	499,8	794,6	1 294,4	10,6
2002	48,2	66,1	114,3	311,8	788,1	1 099,9	10,4
2003	45,3	101,6	146,9	346,9	721,9	1 068,8	13,7
2004	53,5p	404,9p
2005	80,4e	540,1e

B) Québec

Années	Immobilisations (M\$)			Réparations (M\$)			Total (M\$)
	Constructions	Machines	Total	Constructions	Machines	Total	
1991
1992
1993
1994
1995	39,5	103,8	143,3	1,7	44,6	46,3	189,6
1996	29,2	102,6	131,8	1,8	41,8	43,7	175,5
1997	x	x	136,0	x	x	57,3	193,3
1998	8,1	143,8	152,0	0,7	78,7	79,3	231,3
1999	24,6	53,1	77,6	x	x	80,6	158,3
2000	x	x	121,7	x	x	51,8	173,5
2001	x	x	72,0	1,0	64,3	65,4	137,4
2002	x	x	48,2	x	x	66,1	114,3
2003	4,6	40,7	45,3	2,8	98,7	101,6	146,9
2004	6,4p	47,1p	53,5p
2005	8,6e	71,8e	80,4e

C) Canada

Années	Immobilisations (M\$)			Réparations (M\$)			Total (M\$)
	Constructions	Machines	Total	Constructions	Machines	Total	
1991	307,0	695,2	1 002,2
1992	370,7	575,0	945,7
1993	211,5	533,5	745,0
1994	98,0	496,1	594,1	63,5	653,3	716,8	1 310,9
1995	199,3	722,8	922,1	51,4	697,1	748,5	1 670,6
1996	146,6	601,7	748,3	44,1	605,6	649,7	1 398,0
1997	101,9	389,9	491,8	18,1	536,3	554,4	1 046,2
1998	40,4	415,1	455,5	20,2	729,0	749,2	1 204,7
1999	40,5	268,2	308,7	39,9	588,6	628,5	937,1
2000	46,2	448,2	494,4	44,8	778,7	823,5	1 317,9
2001	44,5	455,3	499,8	28,4	766,1	794,6	1 294,4
2002	39,3	272,5	311,8	29,8	758,2	788,1	1 099,9
2003	44,3	302,6	346,9	23,3	698,6	721,9	1 068,8
2004	28,7p	376,1p	404,9p
2005	25,4e	514,7e	540,1e

1. Ce niveau de détail ne sera plus disponible à partir de 2006.

Sources : Institut de la statistique du Québec, Investissements privés et publics au Québec.

Statistique Canada : 61-205 et 61-206.

11 Industries des pâtes et papiers

11.3 Indicateurs économiques (suite)

Importance des dépenses en immobilisations et en réparations de l'industrie des pâtes à papier (SCIAN 32211) ¹ (suite)

(Usines de pâtes à papier / industrie manufacturière totale)

B) Québec

11.03.15

Industries	Années	Immobilisations (M\$)			Réparations (M\$)			Total
		Constructions	Machines	Total	Constructions	Machines	Total	
Industrie manufacturière totale (SCIAN 31-33)	1991	764,7	3 628,4	4 393,1
	1992	408,1	2 922,6	3 330,7
	1993	478,6	2 273,0	2 751,6
	1994	637,1	2 892,3	3 529,4	260,8	1 829,9	2 090,7	5 620,1
	1995	669,8	3 213,7	3 883,5	216,7	1 800,5	2 017,2	5 900,6
	1996	806,1	3 436,4	4 242,5	245,0	1 594,6	1 839,6	6 082,1
	1997	767,0	3 766,3	4 533,3	276,2	1 731,1	2 007,3	6 540,6
	1998	760,2	4 223,6	4 983,8	318,8	1 870,1	2 188,9	7 172,7
	1999	1 007,4	5 071,4	6 078,8	352,5	2 063,6	2 416,1	8 494,9
	2000	1 417,8	5 317,3	6 735,1	358,3	2 070,8	2 429,1	9 164,2
	2001	1 188,6	4 101,8	5 290,4	361,4	2 080,2	2 441,6	7 732,0
	2002	863,0	3 626,7	4 489,7	338,1	2 074,4	2 412,5	6 902,3
	2003	923,6	4 157,8	5 081,4	364,8	2 344,3	2 709,1	7 790,5
	2004	753,6p	4 063,2p	4 816,8p
	2005	555,8e	4 328,7e	4 884,5p
Industrie de pâte à papier (SCIAN 32211)	1991
	1992
	1993
	1994
	1995	39,5	103,8	143,3	1,7	44,6	46,3	189,6
	1996	29,2	102,6	131,8	1,8	41,8	43,7	175,5
	1997	x	x	136,0	x	x	57,3	193,3
	1998	8,1	143,8	152,0	0,7	78,7	79,3	231,3
	1999	24,6	53,1	77,6	x	x	80,6	158,3
	2000	x	x	121,7	x	x	51,8	173,5
	2001	x	x	72,0	1,0	64,3	65,4	137,4
	2002	x	x	48,2	x	x	66,1	114,3
	2003	4,6	40,7	45,3	2,8	98,7	101,6	146,9
	2004	6,4p	47,1p	53,5p
	2005	8,6e	71,8e	80,4e
Importance des dépenses de l'industrie de pâte à papier, de papier et de carton par rapport à l'industrie manufacturière totale (%)	1991
	1992
	1993
	1994
	1995	5,9	3,2	3,7	0,8	2,5	2,3	3,2
	1996	3,6	3,0	3,1	0,7	2,6	2,4	2,9
	1997	x	x	3,0	x	x	2,9	3,0
	1998	1,1	3,4	3,0	0,2	4,2	3,6	3,2
	1999	2,4	1,0	1,3	x	x	3,3	1,9
	2000	x	x	1,8	x	x	2,1	1,9
	2001	x	x	1,4	0,3	3,1	2,7	1,8
	2002	x	x	1,1	x	x	2,7	1,7
	2003	0,5	1,0	0,9	0,8	4,2	3,7	1,9
	2004	0,8p	1,2p	1,1p
	2005	1,5e	1,7e	1,6e

1. Ce niveau de détail ne sera plus disponible à partir de 2006.

Sources : Institut de la statistique du Québec, Investissements privés et publics au Québec.

Statistique Canada : 61-205 et 61-206.

11 Industries des pâtes et papiers

11.3 Indicateurs économiques (suite)

11.03.16 (g)

Rendement du capital utilisé dans l'industrie des pâtes et papiers et cartons québécoise

Années	Pâte commerciale	Papier journal et papiers d'impression non couché à base de pâte mécanique	Autres papiers et cartons
1999	15,9 %	2,6 %	6,1 %
2000	11,9 %	6,2 %	8,6 %
2001	1,2 %	9,9 %	13,3 %
2002	1,7 %	3,4 %	14,3 %
2003	0,1 %	-1,3 %	1,7 %
2004	3,9 %	3,4 %	0,9 %
2005	0,5 %	1,9 %	2,0 %

Source : PricewaterhouseCoopers.

Rendement du capital utilisé dans l'industrie des pâtes et papiers et cartons québécoise

11.03.16

%

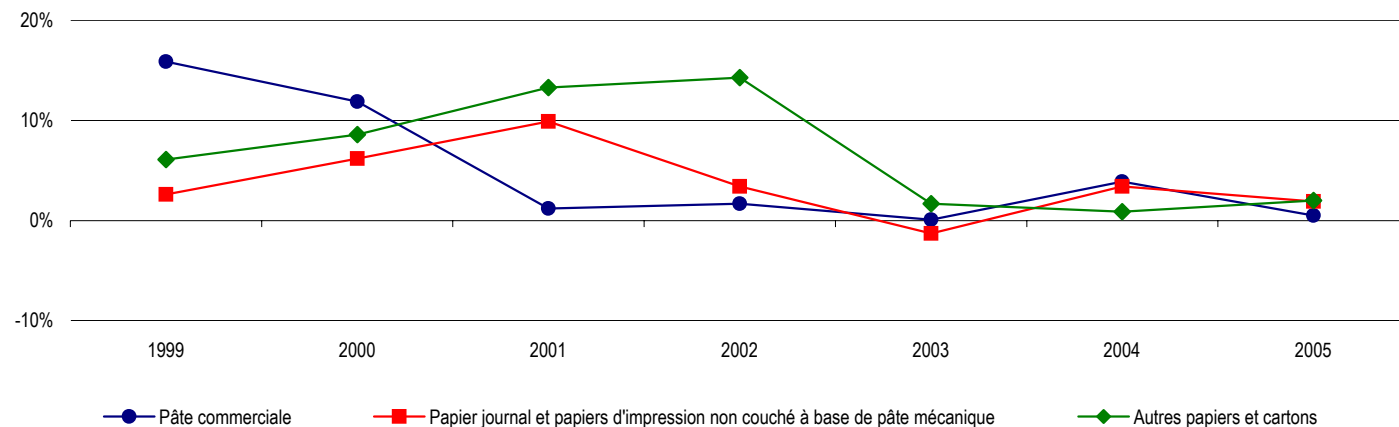

Source : PricewaterhouseCoopers.

11 Industries des pâtes et papiers

11.4 Livraisons et importations

Destination des livraisons québécoises de pâtes et papiers

En 2003

11.04.01

	Canada		États-Unis		Autres pays		Total	
	('000 tm)	(%)	('000 tm)	(%)	('000 tm)	(%)	('000 tm)	(%)
Papier journal	515,0	13,9	2 388,0	64,5	798,0	21,6	3 701,0	100,0
Pâtes destinées à la vente ¹	230,0	16,4	451,0	32,1	722,0	51,5	1 403,0	100,0
Autres papiers et cartons	1 398,0	31,1	2 937,0	65,3	160,0	3,6	4 495,0	100,0
Total	2 143,0	22,3	5 776,0	60,2	1 680,0	17,5	9 599,0	100,0

1. Cette donnée ne comprend pas les pâtes que certaines compagnies s'échangent entre elles.

Source : Conseil des industries forestières du Québec (CIFQ).

En 2004

11.04.02

	Canada		États-Unis		Autres pays		Total	
	('000 tm)	(%)	('000 tm)	(%)	('000 tm)	(%)	('000 tm)	(%)
Papier journal	474,0	13,6	2 339,0	66,9	685,0	19,6	3 498,0	100,0
Pâtes destinées à la vente ¹	274,0	19,4	398,0	28,1	743,0	52,5	1 415,0	100,0
Autres papiers et cartons	1 469,0	30,2	3 195,0	65,7	199,0	4,1	4 863,0	100,0
Total	2 217,0	22,7	5 932,0	60,7	1 627,0	16,6	9 776,0	100,0

1. Cette donnée ne comprend pas les pâtes que certaines compagnies s'échangent entre elles.

Source : Conseil des industries forestières du Québec (CIFQ).

En 2005

11.04.03

	Canada		États-Unis		Autres pays		Total	
	('000 tm)	(%)	('000 tm)	(%)	('000 tm)	(%)	('000 tm)	(%)
Papier journal	476,0	14,0	2 208,0	64,7	728,0	21,3	3 412,0	100,0
Pâtes destinées à la vente ¹	275,0	19,8	358,0	25,8	754,0	54,4	1 387,0	100,0
Autres papiers et cartons	1 365,0	27,9	3 316,0	67,9	206,0	4,2	4 887,0	100,0
Total	2 116,0	21,8	5 882,0	60,7	1 688,0	17,4	9 686,0	100,0

1. Cette donnée ne comprend pas les pâtes que certaines compagnies s'échangent entre elles.

Source : Conseil des industries forestières du Québec (CIFQ).

En 2006

11.04.04

	Canada		États-Unis		Autres pays		Total	
	('000 tm)	(%)	('000 tm)	(%)	('000 tm)	(%)	('000 tm)	(%)
Papier journal	487,0	14,9	2 062,0	62,9	730,0	22,3	3 279,0	100,0
Pâtes destinées à la vente ¹	289,0	22,5	256,0	19,9	739,0	57,6	1 284,0	100,0
Autres papiers et cartons	1 724,0	32,4	3 427,0	64,4	172,0	3,2	5 323,0	100,0
Total	2 500,0	25,3	5 745,0	58,1	1 641,0	16,6	9 886,0	100,0

1. Cette donnée ne comprend pas les pâtes que certaines compagnies s'échangent entre elles.

Source : Conseil des industries forestières du Québec (CIFQ).

11 Industries des pâtes et papiers

11.4 Livraisons et importations (suite)

11.04.05

Importance relative des exportations québécoises de pâtes et papiers

	1975	1980	1985	1990	1995	1997	1998	1999	2000	2001	2002	2003	2004	2005	2006
Exportations de pâtes et papiers (M\$)	1 006	2 392	3 162	4 266	7 546	6 822	6 920	6 975	7 927	8 033	7 625	6 893	7 264	7 401	7 495
Exportations totales du Québec (M\$)	5 241	14 886	18 628	22 927	48 177	52 635	57 572	62 063	74 120	71 036	68 454	64 191	68 476	71 026	73 330
Importance relative des pâtes et papiers (%)	19,2	16,1	17,0	18,6	15,7	13,0	12,0	11,2	10,7	11,3	11,1	10,7	10,6	10,4	10,2

Sources : Conseil des industries forestières du Québec (CIFQ), Statistique Canada : 65-003 et Institut de la statistique du Québec (1995 et suivantes)

11 Industries des pâtes et papiers

11.4 Livraisons et importations (suite)

Part du papier journal québécois dans la consommation américaine

11.04.06

	1975	1980	1985	1990	1995	1997	1998	1999	2000	2001	2002	2003	2004	2005	2006
Exportations québécoises ('000 tm)	2 595	2 817	3 314	3 007	3 106	3 060	2 773	2 935	2 979	2 684	2 517	2 388	2 339	2 208	2 062p
Consommation américaine ('000 tm)	8 395	10 088	11 507	12 113	11 310	11 361	11 601	11 862	11 854	10 541	10 204	10 130	9 897	9 376	9 376p
Importance relative (%)	30,9	27,9	28,8	24,8	27,5	26,9	23,9	24,7	25,1	25,5	24,7	23,6	23,6	23,5	22,0p

Sources : Institut de la statistique du Québec et Conseil des produits des pâtes et papiers (CPPP)

11 Industries des pâtes et papiers

11.4 Livraisons et importations (suite)

Le papier journal dans le monde ('000 tm)

En 2004

11.04.07

	Production		Importations	Exportations
	('000 tm)	(%)	('000 tm)	('000 tm)
1 Canada	8 180	21 %	62	7 705
(Québec)	3 488	9 %	—	3 024
2 États-Unis	5 097	13 %	5 862	559
3 Japon	3 695	9 %	484	262
4 Chine	2 936	7 %	1 168	17
5 Suède	2 649	7 %	91	2 029
6 Allemagne	2 403	6 %	1 247	1 189
7 Fédération de Russie	1 978	5 %	3	1 297
8 Corée du Sud	1 679	4 %	39	522
9 France	1 118	3 %	578	768
10 Royaume-Uni	1 117	3 %	1 451	185
Total des 10 pays	30 851	78 %	10 985	14 533
Total des autres pays	8 641	22 %	7 329	3 877
Total mondial	39 493	100 %	18 314	18 411

Sources : FAO, sauf le Québec : Conseil des industries forestières du Québec (CIFQ).

En 2005

11.04.08

	Production		Importations	Exportations
	('000 tm)	(%)	('000 tm)	('000 tm)
1 Canada	7 769	20 %	75	7 324
(Québec)	3 421	9 %	—	2 936
2 États-Unis	4 892	13 %	5 375	654
3 Japon	3 720	10 %	376	216
4 Chine	2 936	8 %	1 154	13
5 Suède	2 572	7 %	74	1 853
6 Allemagne	2 451	6 %	1 180	1 066
7 Fédération de Russie	2 007	5 %	3	1 358
8 Corée du Sud	1 588	4 %	259	569
9 Royaume-Uni	1 136	3 %	1 427	165
10 France	1 108	3 %	570	794
Total des 10 pays	30 178	79 %	10 493	14 012
Total des autres pays	8 049	21 %	7 247	3 843
Total mondial	38 228	100 %	17 740	17 855

Sources : FAO, sauf le Québec : Conseil des industries forestières du Québec (CIFQ).

11 Industries des pâtes et papiers

11.4 Livraisons et importations (suite)

Principaux producteurs mondiaux de papiers et cartons

En 2004

11.04.09

	Production		Exportations de papiers et cartons	Exportations de pâtes
	('000 tm)	(%)	('000 tm)	('000 tm)
1 États-Unis	82 084	23 %	9 033	5 450
2 Chine	53 463	15 %	4 193	53
3 Japon	29 253	8 %	1 680	179
4 Canada	20 599	6 %	16 122	11 380
(Québec)	8 383	2 %	6 418	1 141
5 Allemagne	20 391	6 %	11 556	539
6 Finlande	14 036	4 %	12 708	2 357
7 Suède	11 589	3 %	10 211	3 388
8 Corée du Sud	10 511	3 %	2 996	
9 France	10 255	3 %	5 538	528
10 Italie	9 667	3 %	2 730	22
Total des 10 pays	261 848	74 %	76 767	23 896
Total des autres pays	92 984	26 %	35 083	16 937
Total mondial	354 832	100 %	111 850	40 833

Sources : FAO, sauf le Québec : Conseil des industries forestières du Québec (CIFQ).

En 2005

11.04.10

	Production		Exportations de papiers et cartons	Exportations de pâtes
	('000 tm)	(%)	('000 tm)	('000 tm)
1 États-Unis	81 437	23 %	9 610	5 569
2 Chine	53 463	15 %	4 380	79
3 Japon	29 295	8 %	1 440	175
4 Allemagne	21 679	6 %	12 205	808
5 Canada	19 673	6 %	15 731	10 534
(Québec)	8 292	2 %	6 458	1 112
6 Finlande	12 391	3 %	11 155	2 038
7 Suède	11 736	3 %	10 593	3 377
8 Corée du Sud	10 549	3 %	3 228	
9 France	10 332	3 %	5 578	495
10 Italie	9 999	3 %	2 432	34
Total des 10 pays	310 198	88 %	110 746	35 563
Total des autres pays	43 893	12 %	2 476	5 757
Total mondial	354 091	100 %	113 222	41 320

Sources : FAO, sauf le Québec : Conseil des industries forestières du Québec (CIFQ).

11 Industries des pâtes et papiers

11.5 Balance commerciale

11.05.01

Balance commerciale québécoise ¹ dans le secteur des produits de pâtes et papiers et dans l'ensemble des produits (M\$) ²

Années	1995	1996	1997	1998	1999	2000	2001	2002	2003	2004	2005	2006
Exportations												
- Pâtes de bois ou d'autres matières fibreuses cellulosiques, papiers ou cartons à recycler (déchets et rebuts)	1 380,1	1 017,1	948,7	870,0	916,0	1 112,0	837,0	964,0	942,0	1 007,0	941,0	1 005,0
- Papiers et cartons, produits en pâte de cellulose, en papier ou carton	6 166,3	5 899,6	5 873,2	6 058,0	6 062,0	6 818,0	7 215,0	6 661,0	5 951,0	6 257,0	6 460,0	6 490,0
Total	7 546,3	6 916,6	6 821,9	6 928,0	6 978,0	7 930,0	8 052,0	7 625,0	6 893,0	7 264,0	7 401,0	7 495,0
Importations												
- Pâtes de bois ou d'autres matières fibreuses cellulosiques, papiers ou cartons à recycler (déchets et rebuts)	284,8	118,4	121,6	144,9	155,4	219,0	173,8	199,9	191,3	206,9	191,5	165,0
- Papiers et cartons, produits en pâte de cellulose, en papier ou carton	538,1	530,8	648,8	788,1	856,4	899,2	923,7	1 017,3	943,2	992,1	983,0	1 011,7
Total	823,0	649,2	770,3	933,0	1 011,9	1 118,2	1 097,5	1 217,2	1 134,5	1 198,9	1 174,5	1 176,7
Balance commerciale (pâtes et papiers)	6 723,4	6 267,4	6 051,6	5 995,0	5 966,1	6 811,8	6 954,5	6 407,8	5 758,5	6 065,1	6 226,5	6 318,3
Total des exportations québécoises	48 177,3	49 408,2	52 635,4	57 572,0	62 063,0	74 120,0	71 036,0	68 454,0	64 191,0	68 476,0	71 026,0	73 330,0
Total des importations québécoises	39 482,2	40 904,0	45 411,8	53 724,0	59 291,0	68 009,0	64 277,0	63 499,0	63 762,0	68 752,0	76 982,0	80 743,0
Balance dans l'ensemble des produits	8 695,1	8 504,2	7 223,6	3 848,0	2 772,0	6 111,0	6 759,0	4 955,0	429,0	-276,0	-5 956,0	-7 413,0
Balance dans l'ensemble des produits, excluant les produits des pâtes et papiers	1 971,7	2 236,8	1 172,0	(2 147,0)	(3 194,1)	(700,8)	(195,5)	(1 452,8)	(5 329,5)	(6 341,1)	(12 182,5)	(13 731,3)

1. Solde des échanges commerciaux en provenance et à destination de l'extérieur du Canada.

2. Appellations conformes au système harmonisé de désignation et de codification des marchandises de l'Organisation mondiale des douanes.

Source : Institut de la statistique du Québec.

Balance commerciale québécoise ¹ dans le secteur de la fabrication de produits de pâtes et papiers et dans l'ensemble des produits (M\$) ²

11.05.02

Années	2002	2003	2004	2005	2006
Exportations					
Usines de pâte à papier, de papier et de carton — SCIAN 3221	6 647,3	6 040,6	6 427,0	6 571,1	6 658,8
Fabrication de produits en papier transformé — SCIAN 3222	883,9	765,8	729,3	711,3	707,1
Total	7 531,2	6 806,4	7 156,3	7 282,3	7 366,0
Importations					
Usines de pâte à papier, de papier et de carton — SCIAN 3221	762,4	704,4	766,9	773,3	747,3
Fabrication de produits en papier transformé — SCIAN 3222	308,8	287,6	277,3	277,3	315,7
Total	1 071,2	992,0	1 044,1	1 050,6	1 062,9
Balance commerciale (pâtes et papiers)	6 460,0	5 814,4	6 112,2	6 231,8	6 303,1
Total des exportations québécoises	68 454,0	64 191,0	68 476,0	71 026,0	73 330,0
Total des importations québécoises	63 499,0	63 762,0	68 752,0	76 982,0	80 743,0
Balance dans l'ensemble des produits	4 955,0	429,0	-276,0	-5 956,0	-7 413,0
Balance dans l'ensemble des produits, excluant les produits des pâtes et papiers, et de l'impression	(1 505,0)	(5 385,4)	(6 388,2)	(12 187,8)	(13 716,1)

1. Solde des échanges commerciaux en provenance et à destination de l'extérieur du Canada.

2. Appellations conformes au système de classification des industries de l'Amérique du Nord (SCIAN).

Source : Institut de la statistique du Québec.

11 Industries des pâtes et papiers

11.5 Balance commerciale

11.05.02 (2)

Balance commerciale québécoise ¹ dans le secteur de la fabrication de produits de pâtes et papiers (y compris l'impression) et dans l'ensemble des produits (M\$) ²

Années	2002	2003	2004	2005	2006
Exportations					
Usines de pâte à papier, de papier et de carton — SCIAN 3221	6 647,3	6 040,6	6 427,0	6 571,1	6 658,8
Fabrication de produits en papier transformé — SCIAN 3222	883,9	765,8	729,3	711,3	707,1
Impression et activités connexes de soutien — SCIAN 323	601,8	589,0	550,6	569,3	502,0
Total	8 133,0	7 395,4	7 706,9	7 851,7	7 868,0
Importations					
Usines de pâte à papier, de papier et de carton — SCIAN 3221	762,4	704,4	766,9	773,3	747,3
Fabrication de produits en papier transformé — SCIAN 3222	308,8	287,6	277,3	277,3	315,7
Impression et activités connexes de soutien — SCIAN 323	119,3	126,8	129,2	136,5	145,7
Total	1 190,5	1 118,8	1 173,3	1 187,1	1 208,6
Balance commerciale (pâtes et papiers, et impression)	6 942,5	6 276,6	6 533,6	6 664,6	6 659,4
Total des exportations québécoises	68 454,0	64 191,0	68 476,0	71 026,0	73 330,0
Total des importations québécoises	63 499,0	63 762,0	68 752,0	76 982,0	80 743,0
Balance dans l'ensemble des produits	4 955,0	429,0	-276,0	-5 956,0	-7 413,0
Balance dans l'ensemble des produits, excluant les produits des pâtes et papiers, et de l'impression	(1 987,5)	(5 847,6)	(6 809,6)	(12 620,6)	(14 072,4)

1. Solde des échanges commerciaux en provenance et à destination de l'extérieur du Canada.

2. Appellations conformes au système de classification des industries de l'Amérique du Nord (SCIAN).

Source : Institut de la statistique du Québec.

11 Industries des pâtes et papiers

11.6 Environnement

Évolution de la protection de l'environnement des usines québécoises de pâtes et papiers

11.06.01

	1959	1981	1991	1998	1999	2000	2001	2002	2003	2004	2005	2005 / 1981
Matières en suspension (MES) dans les effluents ¹ (kg/tonne de production)	136,0	26,0	7,7	2,9	2,8	2,7	2,5	2,2	2,0	1,9	1,6	-94 %
Demande biochimique en oxygène (DBO ₅) dans les effluents ² (kg/tonne de production)	93,0	59,1	27,0	1,9	1,6	1,7	1,6	1,8	1,1	1,0	0,9	-98 %
Eau consommée dans les usines (m ³ /tonne de production)	210	121	86	59	58	56	55	52	52	51	49	-60 %

1. Matières solides (surtout des fibres de bois) en suspension dans l'eau (MES).

2. Quantité d'oxygène nécessaire pour dégrader les composés organiques dans l'eau (DBO₅).

Source : Ministère du Développement durable, de l'Environnement et des Parcs.

Évolution de la qualité des effluents des usines québécoises de pâtes et papiers

(kg/tonne de production)

11.06.02

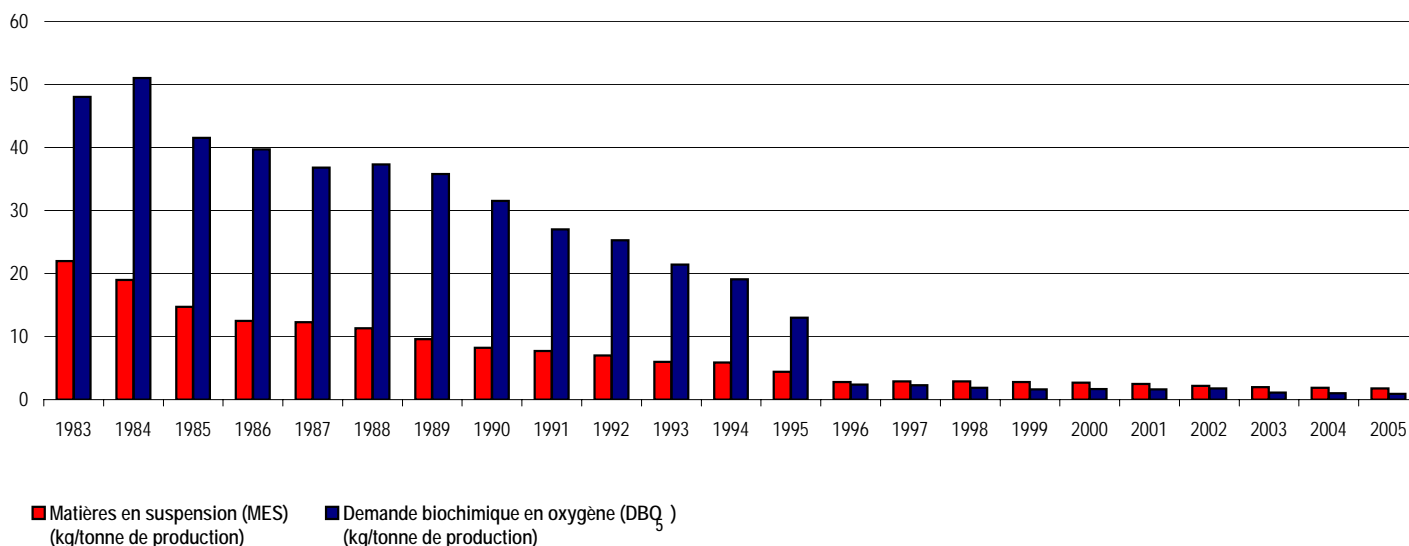

Source : Ministère du Développement durable, de l'Environnement et des Parcs.

11 Industries des pâtes et papiers

11.6 Environnement (suite)

Évolution de la qualité des effluents des usines québécoises de pâtes et papiers

11.06.02 (g)

	1983	1984	1985	1986	1987	1988	1989	1990	1991	1992	1993	1994	1995	1996	1997	1998	1999	2000	2001	2002	2003	2004	2005
Matières en suspension (MES) (kg/tonne de production)	22,0	19,0	14,7	12,5	12,3	11,3	9,6	8,2	7,7	7,0	6,0	5,9	4,4	2,8	2,9	2,9	2,8	2,7	2,5	2,2	2,0	1,9	1,8
Demande biochimique en oxygène (DBO ₅) (kg/tonne de production)	48,0	51,0	41,5	39,7	36,8	37,3	35,8	31,5	27,0	25,3	21,4	19,1	13,0	2,4	2,3	1,9	1,6	1,7	1,6	1,8	1,1	1,0	0,9

Source : Ministère du Développement durable, de l'Environnement et des Parcs.

11 Industries des pâtes et papiers

11.6 Environnement (suite)

Principaux contaminants de l'air au Québec et relations avec l'industrie de pâtes et papiers

11.06.03

Types de contaminants	Émissions des papetières en 2005 (tm / année)	Émissions des papetières/ total des émissions québécoises	Réglementation en vigueur dans le secteur papetier
Particules	4 939	4,01	Oui
Oxyde d'azote (NO _x)	14 620	4,66	Oui
Composés organiques volatils (COV)	6 364	1,72	Suivi seulement
Composés de soufre réduit totaux (SRT)	270	100	Oui
Dioxyde de soufre (SO ₂)	24 935	12,03	Oui
Monoxyde de carbone (CO)	19 072	0,86	Non
Dioxyde de carbone (CO ₂) ¹	10 350 298	9,87	Programme volontaire

1. Comprend le CO₂ relié à la biomasse.

Source : Ministère du Développement durable, de l'Environnement et des Parcs.

11 Industries des pâtes et papiers

11.6 Environnement (suite)

Investissements des papetières pour l'assainissement de leurs émissions atmosphériques

11.06.04

	1992	1993	1994	1995	1996	1997	1998	1999	2000	2001	Total
Investissements au Québec ('000 \$)	6 844	13 356	37 624	60 481	195 889	42 530	5 908	15 467	13 563	12 177	403 839
Combustion avec valorisation énergétique	80 135	257 475	60 563	105 958	276 611	171 872	172 289	47 058	86 782	213 497	1 472 240
Québec/Canada (%)	8,5	5,2	62,1	57,1	70,8	24,7	3,4	32,9	15,6	5,7	27,4

Source : Association des produits forestiers du Canada (APFC).

Où sont allés les résidus des papetières québécoises en 2005?

11.06.05

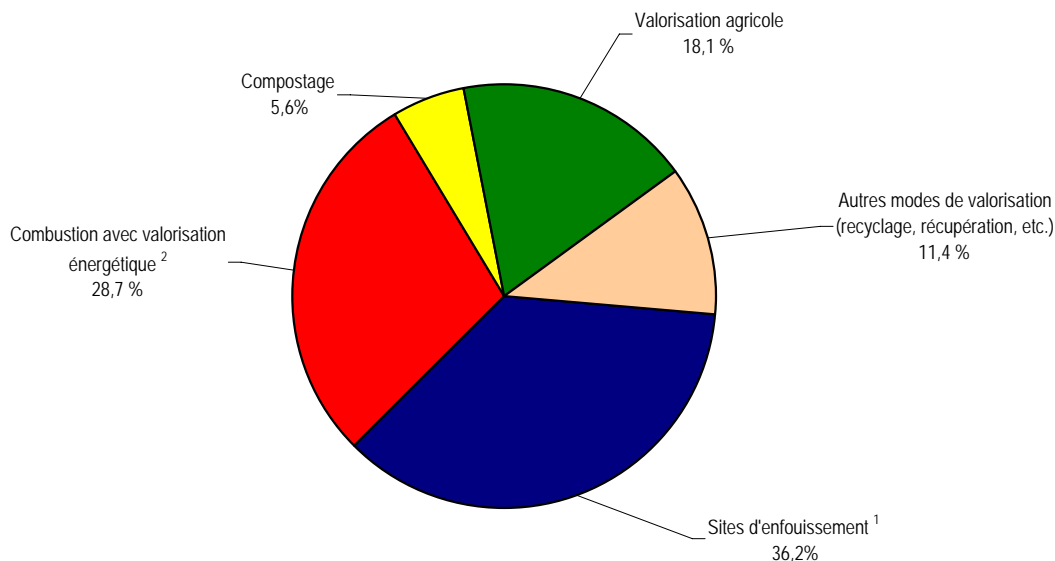

1. Y compris dans un site réservé aux déchets de fabrication ou à l'enfouissement sanitaire de déchets solides

2. Le MDDEP dans son bilan annuel de conformité environnementale, secteur des pâtes et papiers (incluant celui de 2005), parle de "valorisation énergétique" et non de "combustion avec valorisation énergétique".

Source : Ministère du Développement durable, de l'Environnement et des Parcs.

11 Industries des pâtes et papiers

11.6 Environnement (suite)

Où sont allés les résidus des papetières québécoises?

11.06.05 (g)

	2000	2001	2002	2003	2004	2005
Sites d'enfouissement ¹	33,8 %	31,3 %	31,0 %	32,5 %	33,0 %	36,2 %
Combustion avec valorisation énergétique ²	36,4 %	34,1 %	35,4 %	36,6 %	32,2 %	28,7 %
Compostage	5,4 %	7,1 %	6,8 %	6,9 %	6,6 %	5,6 %
Valorisation agricole	18,4 %	20,7 %	19,7 %	16,7 %	20,1 %	18,1 %
Autres modes de valorisation (recyclage, récupération, etc.)	6,0 %	6,8 %	7,1 %	7,3 %	8,1 %	11,4 %

1. Y compris dans un site réservé aux déchets de fabrication ou à l'enfouissement sanitaire de déchets solides

2. Le MDDEP dans son bilan annuel de conformité environnementale, secteur des pâtes et papiers (incluant celui de 2005), parle de "valorisation énergétique" et non de "combustion avec valorisation énergétique".

Source : Ministère du Développement durable, de l'Environnement et des Parcs.

12 Le secteur forestier dans l'économie québécoise

12.0 Points saillants

Indicateurs économiques de l'industrie québécoise des produits forestiers en 2005 12.00.01

	Emplois totaux (n)	Traitements et salaires totaux ('000 \$)	Revenu total ('000 \$)	Valeur ajoutée ¹ à l'activité totale ('000 \$)
Foresterie et exploitation forestière (SCIAN 113)	11 965	534 520	2 964 431	1 243 347
Fabrication de produits en bois (SCIAN 321)	37 407	1 422 924	9 833 826	4 005 275
Fabrication de papiers (SCIAN 322)	26 927	1 555 341	10 880 782	4 365 009
Total (secteur forestier)	76 299	3 512 785	23 679 039	9 613 631
Activité manufacturière totale du Québec	463 931	20 081 790	148 141 267	67 624 568

1. La valeur ajoutée à l'activité totale a été estimée selon le calcul suivant : (Revenu des biens fabriqués + Total des stocks de fermeture - Total des stocks d'ouverture - Coût en énergie et approvisionnement en eau - Coût des matières et fournitures).

Sources : Statistique Canada (selon l'enquête annuelle sur les manufactures et l'exploitation forestière de 2004) et Institut de la statistique du Québec.

Importance des exportations québécoises de produits forestiers¹ (M\$)

	2005	2006
Bois bruts, sciés et ouvrés	4 355,7	3 712,5
Pâtes, papiers et cartons	7 380,7	7 494,6
Total (secteur forestier)	11 736,5	11 207,1

1. Sur la base des données douanières, selon la Classification type de biens.

Source : Institut de la statistique du Québec.

Produit intérieur brut (PIB)¹ au prix de base selon l'activité économique² en 2006

	(M\$)	(var. en %)
Foresterie et exploitation forestière (SCIAN 113)	1 184,8	-10,9
Fabrication de produits en bois (SCIAN 321)	3 227,3	-6,5
Fabrication de papiers (SCIAN 322)	3 123,7	-2,1
Ensemble de l'économie	225 729,8	1,8

1. Le PIB selon les secteurs d'activité mesure la valeur ajoutée de chaque secteur industriel, c'est-à-dire la valeur de sa production moins celle de sa consommation intermédiaire.

2. En dollars enchaînés de 1997.

Source : Statistique Canada.

Valeur des livraisons québécoises des principaux produits forestiers (M\$)

	2006	2007
Scieries	3 586	2 680
Autres menuiseries préfabriquées	1 150	837
Panneaux de lamelles orientées	293	133
Panneaux de particules	589	498
Portes et fenêtres en bois	623	639
Boîtes et palettes en bois	198	169
Produits de charpente en bois	365	329
Armoires de cuisine en bois	739	684
Pâtes à papier	1 063	832
Papier journal	3 784	2 720
Cartons	881	779
Contenants en carton	1 274	1 009

Source : Institut de la statistique du Québec.

Mises en chantier au Canada et aux États-Unis (nombre d'unités)

	2006	2007
Canada	227 395	220 000
États-Unis	1 800 900	1 354 800

Sources : Société canadienne d'hypothèques et de logement et US Census Bureau.

Balance commerciale québécoise¹ dans le secteur des produits forestiers et dans l'ensemble des produits² en 2006 (M\$)

	Importations	Exportations	Balance commerciale
Bois, charbon de bois et produits en bois	981,6	3 639,9	2 658,3
Pâtes, papiers et cartons	1 176,7	7 495,0	6 318,3
Total des produits forestiers	2 158,3	11 134,9	8 976,6
Ensemble des produits	80 743,0	73 330,0	-7 413,0

1. Solde des échanges commerciaux en provenance et à destination de l'extérieur du Canada.

2. Appellations conformes au système harmonisé de désignation et de codification des marchandises de l'Organisation mondiale des douanes.

Source : Institut de la statistique du Québec, selon la Classification type de biens.

Balance commerciale québécoise¹ dans le secteur des produits forestiers et dans l'ensemble des produits² en 2006 (M\$)

	Importations	Exportations	Balance commerciale
Fabrication de produits en bois	635,9	3 548,1	2 912,2
Usines de pâte à papier, de papier et de carton, de fabrication de produits en papier t	1 063,0	7 365,9	6 303,1
Total des produits forestiers	1 698,9	10 914,0	9 215,3
Ensemble des produits	80 743,0	73 330,0	-7 413,0

1. Solde des échanges commerciaux en provenance et à destination de l'extérieur du Canada.

2. Appellations conformes au SCIAN.

Source : Institut de la statistique du Québec.

Indicateurs financiers

	2006	2007
Taux de change moyen (\$ CA/\$ US)	1,134	1,074
Taux de change moyen (\$ CA/£)	2,089	2,148
Taux de change moyen (\$ CA/€)	1,424	1,469
Taux de change moyen (\$ CA/¥)	0,010	0,009
Taux d'escompte moyen		
• Canada (%)	4,31	4,60
• États-Unis (%)	4,98	5,02
Taux préférentiel moyen		
• Canada (%)	5,81	6,10
• États-Unis (%)	8,00	8,00
Indice boursier (cours des papiers et produits de la forêt à la Bourse de Toronto)	12 908,39	13 821,34

Sources : Banque du Canada et <http://www.djindexes.com>.

12 Le secteur forestier dans l'économie québécoise

12.0 Points saillants (suite)

12.00.01

Prix moyen des principaux produits forestiers

	2006	2007
Bois d'œuvre résineux,		
Toronto-vert (prix composé) (\$ CA/1 000 pmp)	326,3	274,4
Bois d'œuvre résineux,		
Columbus-sec (prix composé) (\$ CA/1 000 pmp)	384,9	329,9
Bois d'œuvre feuillu,		
Montréal (prix pondéré) (\$ CA/1 000 pmp)	552,6	507,6
Contreplaqué (12,5 mm) (\$ CA/1 000 p ²)	450,0	469,0
Panneaux à lamelles orientées 7/16" (OSB)		
(\$ CA/1 000 p ²)	250,0	183,0
Pâte kraft blanchie de résineux (\$ US/tm)	770,0	875,0
Pâte kraft blanchie de feuillus (\$ US/tm)	690,0	782,0
Papier journal (\$ US/tm)	660,0	585,0

Sources : Pribec, Madison's Canadian Lumber Reporter, Random Lengths Publications, RISI, Inc.

Revenus estimés tirés des copeaux au Québec ¹ (\$ CA/1 000 pmp)

	2006	2007
	124,0	122,0

1. Revenus estimés par 1 000 pmp produit.

Source : Ministère des Ressources naturelles et de la Faune (compilation interne).

Bénéfices de l'industrie canadienne des produits forestiers

	2006	2007
Bénéfices (M\$)	640	247
Bénéfices/ventes (%)	3,3	1,2

Source : Statistique Canada : 61-008.

Importance des scieries intégrées à des papetières dans la consommation québécoise autorisée de bois ronds

1987	28,1 % de la consommation totale
2006	48,2 % de la consommation totale

Source : Ministère des Ressources naturelles et de la Faune (compilation interne).

Budgets alloués aux secteurs des forêts et des services régionaux du MRNF ¹ en 2006-2007 ² ('000 \$)

Recherche-développement	18 167,6
Politiques et programmes forestiers	118 889,5
Planification et suivi des interventions en forêt	87 438,9
Production de plants	49 915,9
Gestion interne et soutien	900,0
Prêts forestiers	500,0
Total	275 811,9

1. Ministère des Ressources naturelles et de la Faune.

2. Y compris le Fonds forestier (financé conjointement par le MRNF et l'industrie) : recherche forestière, inventaires forestiers, production de plants, planification et contrôle.

Source : Ministère des Ressources naturelles et de la Faune, Direction des ressources financières (compilation interne).

12 Le secteur forestier dans l'économie québécoise

12.0 Points saillants

12.00.01 (2)

Indicateurs économiques de l'industrie québécoise des produits forestiers en 2005 (y compris les meubles et l'impression)

	Emplois totaux (n)	Traitements et salaires totaux ('000 \$)	Revenu total ('000 \$)	Valeur ajoutée ¹ à l'activité totale ('000 \$)
Foresterie et exploitation forestière (SCIAN 113)	11 965	534 520	2 964 431	1 243 347
Fabrication de produits en bois (SCIAN 321)	37 407	1 422 924	9 833 826	4 005 275
Meubles et produits connexes (SCIAN 337)	30 916	990 124	3 807 651	2 079 622
Fabrication de papiers (SCIAN 322)	26 927	1 555 341	10 880 782	4 365 009
Impression et activités connexes (SCIAN 323)	17 230	744 894	2 985 517	1 643 159
Total (secteur forestier)	124 445	5 247 803	30 472 207	13 336 412
Activité manufacturière totale du Québec	463 931	20 081 790	148 141 267	67 624 568

1. La valeur ajoutée à l'activité totale a été estimée selon le calcul suivant : (Revenu des biens fabriqués + Total des stocks de fermeture - Total des stocks d'ouverture - Coût en énergie et approvisionnement en eau - Coût des matières et fournitures).

Sources : Statistique Canada (selon l'enquête annuelle sur les manufactures et l'exploitation forestière de 2004) et Institut de la statistique du Québec.

Importance des exportations québécoises de produits forestiers (y compris les meubles et l'impression)¹ (M\$)

	2005	2006
Foresterie et exploitation forestière (SCIAN 113)	10,3	8,3
Fabrication de produits en bois (SCIAN 321)	4 201,3	3 548,1
Meubles et produits connexes (SCIAN 337)	1 516,0	1 368,9
Fabrication de papiers (SCIAN 322)	7 282,4	7 366,1
Impression et activités connexes (SCIAN 323)	569,3	502,0
Total (secteur forestier)	13 579,4	12 793,4

1. Sur la base du SCIAN.

Source : Statistique Canada (Strategis).

Produit intérieur brut (PIB)¹ au prix de base selon l'activité économique en 2006² (y compris les meubles et l'impression)

	(M\$)	(var. en %)
Foresterie et exploitation forestière (SCIAN 113)	1 184,8	-10,9
Fabrication de produits en bois (SCIAN 321)	3 227,3	-6,5
Meubles et produits connexes (SCIAN 337)	1 473,8	-9,2
Fabrication de papiers (SCIAN 3221 et 3222)	3 973,1	-8,0
Impression et activités connexes (SCIAN 323)	1 485,3	-2,2
Ensemble de l'économie	225 729,8	1,8

1. Le PIB selon les secteurs d'activité mesure la valeur ajoutée de chaque secteur industriel, c'est-à-dire la valeur de sa production moins celle de sa consommation intermédiaire.

2. En dollars enchaînés de 1997.

Source : Statistique Canada.

Valeur des livraisons québécoises des principaux produits forestiers (y compris les meubles et l'impression) (M\$)

	2006	2007
Scieries	3 586	2 680
Autres menuiseries préfabriquées	1 150	837
Panneaux de lamelles orientées	293	133
Panneaux de particules	589	498
Portes et fenêtres en bois	623	639
Boîtes et palettes en bois	198	169
Produits de charpente en bois	365	329
Armoires de cuisine en bois	739	684
Meubles	3 778	3 434
Pâtes à papier	1 063	832
Papier journal	3 784	2 720
Cartons	881	779
Contenants en carton	1 274	1 009
Impression	2 685	2 103

Source : Institut de la statistique du Québec.

Mises en chantier au Canada et aux États-Unis (nombre d'unités)

	2006	2007
Canada	227 395	220 000
États-Unis	1 800 900	1 354 800

Sources : Société canadienne d'hypothèques et de logement et US Census Bureau.

Balance commerciale¹ québécoise dans le secteur des produits forestiers et dans l'ensemble des produits² en 2006 (y compris les meubles et l'impression) (M\$)

	Importations	Exportations	Balance commerciale
Fabrication de produits en bois, de meubles et de produits connexes	1 379,0	4 917,0	3 538,0
Usines de pâte à papier, de papier et de carton, de fabrication de produits en papier transformé et d'impression et activités connexes	1 208,7	7 867,9	6 659,4
Total des produits forestiers	2 587,7	12 784,9	10 197,4
Ensemble des produits	80 743,0	73 330,0	-7 413,0

1. Solde des échanges commerciaux en provenance et à destination de l'extérieur du Canada.

2. Appellations conformes au SCIAN.

Source : Institut de la statistique du Québec.

Indicateurs financiers

	2006	2007
Taux de change moyen (\$ CA/\$ US)	1,134	1,074
Taux de change moyen (\$ CA/£)	2,089	2,148
Taux de change moyen (\$ CA/€)	1,424	1,469
Taux de change moyen (\$ CA/¥)	0,010	0,009
Taux d'escompte moyen		
• Canada (%)	4,31	4,60
• États-Unis (%)	4,98	5,02
Taux préférentiel moyen		
• Canada (%)	5,81	6,10
• États-Unis (%)	8,00	8,00
Indice boursier (cours des papiers et produits de la forêt à la Bourse de Toronto)	12 908,39	13 821,34

Sources : Banque du Canada et <http://www.djindexes.com>.

12 Le secteur forestier dans l'économie québécoise

12.0 Points saillants (suite)

12.00.01 (2)

Prix moyen des principaux produits forestiers

	2006	2007
Bois d'œuvre résineux,		
Toronto-vert (prix composé) (\$ CA/1 000 pmp)	326,3	274,4
Bois d'œuvre résineux,		
Columbus-sec (prix composé) (\$ CA/1 000 pmp)	384,9	329,9
Bois d'œuvre feuillu,		
Montréal (prix pondéré) (\$ CA/1 000 pmp)	552,6	507,6
Contreplaqué (12,5 mm) (\$ CA/1 000 pi ²)	450,0	469,0
Panneaux à lamelles orientées 7/16" (OSB)		
(\$ CA/1 000 pi ²)	250,0	183,0
Pâte kraft blanchie de résineux (\$ US/tm)	770,0	875,0
Pâte kraft blanchie de feuillus (\$ US/tm)	690,0	782,0
Papier journal (\$ US/tm)	660,0	585,0

Sources : Pribec, Madison's Canadian Lumber Reporter, Random Lengths Publications, RISI, Inc.

Revenus estimés tirés des copeaux au Québec ¹ (\$ CA/1 000 pmp)

	2006	2007
	124,0	122,0

1. Revenus estimés par 1 000 pmp produit.

Source : Ministère des Ressources naturelles et de la Faune (compilation interne).

Bénéfices de l'industrie canadienne des produits forestiers

	2006	2007
Bénéfices (M\$)	640	247
Bénéfices/ventes (%)	3,3	1,2

Source : Statistique Canada : 61-008.

Importance des scieries intégrées à des papetières dans la consommation québécoise autorisée de bois ronds

1987	28,1 % de la consommation totale
2006	48,2 % de la consommation totale

Source : Ministère des Ressources naturelles et de la Faune (compilation interne).

Budgets alloués aux secteurs des forêts et des services régionaux du MRNF ¹ en 2006-2007 ² ('000 \$)

Recherche-développement	18 167,6
Politiques et programmes forestiers	118 889,5
Planification et suivi des interventions en forêt	87 438,9
Production de plants	49 915,9
Gestion interne et soutien	900,0
Prêts forestiers	500,0
Total	275 811,9

1. Ministère des Ressources naturelles et de la Faune.

2. Y compris le Fonds forestier (financé conjointement par le MRNF et l'industrie) :

recherche forestière, inventaires forestiers, production de plants, planification et contrôle.

Source : Ministère des Ressources naturelles et de la Faune, Direction des ressources financières (compilation interne).

12 Le secteur forestier dans l'économie québécoise

12.1 Indicateurs économiques et financiers

Indicateurs économiques du secteur forestier

Secteur forestier/activité économique (suite au tableau 12.01.01(3))

12.01.01

	Emplois totaux (n)					Traitements et salaires totaux ('000 \$)				
	1999	2000	2001	2002	2003	1999	2000	2001	2002	2003
A. Foresterie et exploitation forestière (SCIAN 113)	11 120	21 326	17 383	15 056	13 377	255 540	554 476	537 227	445 465	465 317
B. Fabrication de produits en bois (SCIAN 321)	37 492	40 759	40 117	40 104	39 175	1 167 082	1 311 928	1 305 190	1 335 841	1 384 922
C. Fabrication du papier (SCIAN 322)	34 455	31 305	30 967	30 426	29 884	1 762 225	1 588 594	1 608 442	1 639 584	1 620 038
D. Activité manufacturière totale	530 403	568 420	567 999	563 166	546 725	19 350 051	20 440 179	20 691 350	20 831 225	21 502 054
E. Activité économique totale	3 357 425	3 437 742	3 474 500	3 592 700	3 990 900	95 438 100	103 835 900	107 346 500	113 203 000	115 605 000
Industries du bois / activité manufacturière totale (B/D) ¹	7,1 %	7,2 %	7,1 %	7,1 %	7,2 %	6,0 %	6,4 %	6,3 %	6,4 %	6,4 %
Industries du papier et des produits connexes / activité manufacturière totale (C/D) ¹	6,5 %	5,5 %	5,5 %	5,4 %	5,5 %	9,1 %	7,8 %	7,8 %	7,9 %	7,5 %
Activité manufacturière (secteur forestier) / activité manufacturière totale (B+C/D) ¹	13,6 %	12,7 %	12,5 %	12,5 %	12,6 %	15,1 %	14,2 %	14,1 %	14,3 %	14,0 %
Secteur forestier / activité économique totale ((A+B+C)/E) ¹	2,5 %	2,7 %	2,5 %	2,4 %	2,1 %	3,3 %	3,3 %	3,2 %	3,0 %	3,0 %
Activité manufacturière totale / activité économique totale (D/E) ¹	15,8 %	16,5 %	16,3 %	15,7 %	13,7 %	20,3 %	19,7 %	19,3 %	18,4 %	18,6 %
	Valeur des livraisons et autres recettes ('000 \$)					Valeur ajoutée ² à l'activité totale ('000 \$)				
	1999	2000	2001	2002	2003	1999	2000	2001	2002	2003
A. Foresterie et exploitation forestière (SCIAN 113)	2 258 181	3 072 964	2 821 416	2 612 636	2 784 154	712 556	1 021 988	1 114 066	872 133	913 018
B. Fabrication de produits en bois (SCIAN 321)	8 416 296	8 634 308	8 422 843	9 059 149	9 053 561	3 559 714	3 381 566	3 281 073	3 498 435	3 304 631
C. Fabrication du papier (SCIAN 322)	11 337 796	12 277 991	21 195 556	11 458 549	10 882 369	5 041 509	5 791 590	5 737 692	5 086 271	4 190 229
D. Activité manufacturière totale	131 479 524	146 122 374	141 537 422	140 027 098	141 623 090	57 054 830	60 871 240	58 901 763	56 638 120	54 164 405
E. Activité économique totale ³	196 577 622	210 659 681	218 812 000	226 542 000	230 684 000
Industries du bois / activité manufacturière totale (B/D) ¹	6,4 %	5,9 %	6,0 %	6,5 %	6,4 %	6,2 %	5,6 %	5,6 %	6,2 %	6,1 %
Industries du papier et des produits connexes / activité manufacturière totale (C/D) ¹	8,6 %	8,4 %	15,0 %	8,2 %	7,7 %	8,8 %	9,5 %	9,7 %	9,0 %	7,7 %
Activité manufacturière (secteur forestier) / activité manufacturière totale (B+C/D) ¹	15,0 %	14,3 %	20,9 %	14,7 %	14,1 %	15,1 %	15,1 %	15,3 %	15,2 %	13,8 %
Secteur forestier / activité économique totale ((A+B+C)/E) ¹	4,7 %	4,8 %	4,6 %	4,2 %	3,6 %
Activité manufacturière totale / activité économique totale (D/E) ¹	29,0 %	28,9 %	26,9 %	25,0 %	23,5 %

1. Rapport entre les valeurs.

2. Y compris l'achat de services.

3. La valeur ajoutée aux prix de base de l'activité économique totale a été convertie aux prix courants en utilisant les indices implicites des prix du PIB

Sources : Statistique Canada : 31-203.

Statistique Canada : L'observateur économique canadien, 11-010.

Institut de la statistique du Québec Comptes économiques du Québec.

12 Le secteur forestier dans l'économie québécoise

12.1 Indicateurs économiques et financiers

Indicateurs économiques du secteur forestier

Secteur forestier (y compris les meubles et l'impression)/activité économique (suite au tableau 12.01.01(4))

12.01.01 (2)

	Emplois totaux (n)					Traitements et salaires totaux (‘000 \$)				
	1999	2000	2001	2002	2003	1999	2000	2001	2002	2003
A. Foresterie et exploitation forestière (SCIAN 113)	11 120	21 326	17 383	15 056	13 377	255 540	554 476	537 227	445 465	465 317
B. Fabrication de produits en bois (SCIAN 321)	37 492	40 759	40 117	40 104	39 175	1 167 082	1 311 928	1 305 190	1 335 841	1 384 922
C. Meubles et produits connexes (SCIAN 337)	25 986	29 574	33 207	35 459	35 026	680 129	810 454	910 433	991 383	1 056 872
D. Fabrication du papier (SCIAN 322)	34 455	31 305	30 967	30 426	29 884	1 762 225	1 588 594	1 608 442	1 639 584	1 620 038
E. Impression et activités connexes (SCIAN 323)	21 544	23 710	23 769	21 980	20 994	754 081	816 506	873 247	804 486	828 856
F. Activité manufacturière totale	530 403	568 420	567 999	563 166	546 725	19 350 051	20 440 179	20 691 350	20 831 225	21 502 054
G. Activité économique totale	3 357 425	3 437 742	3 474 500	3 592 700	3 990 900	95 438 100	103 835 900	107 346 500	113 203 000	115 605 000
Industries du bois et du meuble / activité manufacturière totale ((B+C)/F) ¹	12,0 %	12,4 %	12,9 %	13,4 %	13,6 %	9,5 %	10,4 %	10,7 %	11,2 %	11,4 %
Industries du papier et de l'impression / activité manufacturière totale ((D+E)/F) ¹	10,6 %	9,7 %	9,6 %	9,3 %	9,3 %	13,0 %	11,8 %	12,0 %	11,7 %	11,4 %
Activité manufacturière (secteur forestier) / activité manufacturière totale ((B+C+D+E)/F) ¹	22,5 %	22,1 %	22,5 %	22,7 %	22,9 %	22,6 %	22,1 %	22,7 %	22,9 %	22,7 %
Secteur forestier / activité économique totale ((A+B+C+D+E)/G) ¹	3,9 %	4,3 %	4,2 %	4,0 %	3,5 %	4,8 %	4,9 %	4,9 %	4,6 %	4,6 %
Activité manufacturière totale / activité économique totale (F/G) ¹	15,8 %	16,5 %	16,3 %	15,7 %	13,7 %	20,3 %	19,7 %	19,3 %	18,4 %	18,6 %
	Valeur des livraisons et autres recettes (‘000 \$)					Valeur ajoutée ² à l'activité totale (‘000 \$)				
	1999	2000	2001	2002	2003	1999	2000	2001	2002	2003
A. Foresterie et exploitation forestière (SCIAN 113)	2 258 181	3 072 964	2 821 416	2 612 636	2 784 154	712 556	1 021 988	1 114 066	872 133	913 018
B. Fabrication de produits en bois (SCIAN 321)	8 416 296	8 634 308	8 422 843	9 059 149	9 053 561	3 559 714	3 381 566	3 281 073	3 498 435	3 304 631
E. Meubles et produits connexes (SCIAN 337)	2 849 220	3 784 785	3 995 966	4 130 931	4 083 036	1 512 448	1 934 000	2 078 478	2 133 657	2 157 188
C. Fabrication du papier (SCIAN 322)	11 337 796	12 277 991	21 195 556	11 458 549	10 882 369	5 041 509	5 791 590	5 737 692	5 086 271	4 190 229
D. Impression et activités connexes (SCIAN 323)	2 873 629	3 266 874	3 352 822	3 203 513	3 365 855	1 580 436	1 743 635	1 788 116	1 759 817	1 850 219
F. Activité manufacturière totale	131 479 524	146 122 374	141 537 422	140 027 098	141 623 000	57 054 830	60 871 240	58 901 763	56 638 120	54 164 405
G. Activité économique totale ³	196 577 622	210 659 681	218 812 000	226 542 000	230 684 000
Industries du bois et du meuble / activité manufacturière totale ((B+C)/F) ¹	8,6 %	8,5 %	8,8 %	9,4 %	9,3 %	8,9 %	8,7 %	9,1 %	9,9 %	10,1 %
Industries du papier et de l'impression / activité manufacturière totale ((D+E)/F) ¹	10,8 %	10,6 %	17,3 %	10,5 %	10,1 %	11,6 %	12,4 %	12,8 %	12,1 %	11,2 %
Activité manufacturière (secteur forestier) / activité manufacturière totale ((B+C+D+E)/F) ¹	19,4 %	19,1 %	26,1 %	19,9 %	19,3 %	20,5 %	21,1 %	21,9 %	22,0 %	21,2 %
Secteur forestier / activité économique totale ((A+B+C+D+E)/G) ¹	6,3 %	6,6 %	6,4 %	5,9 %	5,4 %
Activité manufacturière totale / activité économique totale (F/G) ¹	29,0 %	28,9 %	26,9 %	25,0 %	23,5 %

1. Rapport entre les valeurs.

2. Y compris l'achat de services.

3. La valeur ajoutée aux prix de base de l'activité économique totale a été convertie aux prix courants en utilisant les indices implicites des prix du PIB

Sources : Statistique Canada : 31-203.

Statistique Canada : L'observateur économique canadien, 11-010.

Institut de la statistique du Québec Comptes économiques du Québec.

12 Le secteur forestier dans l'économie québécoise

12.1 Indicateurs économiques et financiers

Indicateurs économiques du secteur forestier

Secteur forestier/activité économique

12.01.01 (3)

	Emplois totaux (n)			Traitements et salaires totaux ('000 \$)		
	2003	2004	2005	2003	2004	2005
A. Foresterie et exploitation forestière (SCIAN 113)	..	11 418	11 965	..	529 478	534 520
B. Fabrication de produits en bois (SCIAN 321)	37 736	37 073	37 407	1 353 349	1 406 909	1 422 924
C. Fabrication du papier (SCIAN 322)	29 691	27 488	26 927	1 613 845	1 545 310	1 555 341
D. Activité manufacturière totale	513 331	475 200	463 931	20 563 560	20 396 857	20 081 790
E. Activité économique totale	3 625 100	3 680 500	3 717 300	115 436 600	119 063 200	110 641 710
Industries du bois / activité manufacturière totale (B/D) ¹	7,4 %	7,8 %	8,1 %	6,6 %	6,9 %	7,1 %
Industries du papier et des produits connexes / activité manufacturière totale (C/D) ¹	5,8 %	5,8 %	5,8 %	7,8 %	7,6 %	7,7 %
Activité manufacturière (secteur forestier) / activité manufacturière totale (B+C/D) ¹	13,1 %	13,6 %	13,9 %	14,4 %	14,5 %	14,8 %
Secteur forestier / activité économique totale ((A+B+C)/E) ¹	1,9 %	2,1 %	2,1 %	2,6 %	2,9 %	3,2 %
Activité manufacturière totale / activité économique totale (D/E) ¹	14,2 %	12,9 %	12,5 %	17,8 %	17,1 %	18,2 %
	Revenu total ('000 \$)			Valeur ajoutée ² à l'activité totale ('000 \$)		
	2003	2004	2005	2003	2004	2005
A. Foresterie et exploitation forestière (SCIAN 113)	..	2 858 448	2 964 431	..	1 236 491	1 243 347
B. Fabrication de produits en bois (SCIAN 321)	8 841 728	9 853 870	9 833 826	3 445 928	4 136 540	4 005 275
C. Fabrication du papier (SCIAN 322)	10 894 536	10 742 347	10 880 782	4 380 796	4 311 485	4 365 009
D. Activité manufacturière totale	139 307 273	143 515 671	148 141 267	59 775 404	65 289 380	67 624 568
E. Activité économique totale	226 831 000	232 944 000	237 981 000
Industries du bois / activité manufacturière totale (B/D) ¹	6,3 %	6,9 %	6,6 %	5,8 %	6,3 %	5,9 %
Industries du papier et des produits connexes / activité manufacturière totale (C/D) ¹	7,8 %	7,5 %	7,3 %	7,3 %	6,6 %	6,5 %
Activité manufacturière (secteur forestier) / activité manufacturière totale (B+C/D) ¹	14,2 %	14,4 %	14,0 %	13,1 %	12,9 %	12,4 %
Secteur forestier / activité économique totale ((A+B+C)/E) ¹	3,5 %	4,2 %	4,0 %
Activité manufacturière totale / activité économique totale (D/E) ¹	26,4 %	28,0 %	28,4 %

1. Rapport entre les valeurs.

2. La valeur ajoutée à l'activité totale a été estimée selon le calcul suivant : Revenu total + Total des stocks de fermeture - Total des stocks d'ouverture

- Coût en énergie et approvisionnement en eau - Coût des matières et fournitures

Sources : Statistique Canada (selon l'enquête annuelle sur les manufactures et l'exploitation forestière de 2005).

Statistique Canada : L'observateur économique canadien, 11-010.

Institut de la statistique du Québec Comptes économiques du Québec.

12 Le secteur forestier dans l'économie québécoise

12.1 Indicateurs économiques et financiers

Indicateurs économiques du secteur forestier

Secteur forestier (y compris les meubles et l'impression)/activité économique

12.01.01 (4)

	Emplois totaux (n)			Traitements et salaires totaux ('000 \$)		
	2003	2004	2005	2003	2004	2005
A. Foresterie et exploitation forestière (SCIAN 113)	..	11 418	11 965	..	529 478	534 520
B. Fabrication de produits en bois (SCIAN 321)	37 736	37 073	37 407	1 353 349	1 406 909	1 422 924
C. Meubles et produits connexes (SCIAN 337)	32 175	30 279	30 916	988 493	987 136	990 124
D. Fabrication du papier (SCIAN 322)	29 691	27 488	26 927	1 613 845	1 545 310	1 555 341
E. Impression et activités connexes (SCIAN 323)	18 538	18 219	17 230	755 109	794 477	744 894
F. Activité manufacturière totale	513 331	475 200	463 931	20 563 560	20 396 857	20 081 790
E. Activité économique totale	3 625 100	3 680 500	3 717 300	115 436 600	119 063 200	110 641 710
Industries du bois et du meuble / activité manufacturière totale ((B+C)/F) ¹	13,6 %	14,2 %	14,7 %	11,4 %	11,7 %	12,0 %
Industries du papier et de l'impression / activité manufacturière totale ((D+E)/F) ¹	9,4 %	9,6 %	9,5 %	11,5 %	11,5 %	11,5 %
Activité manufacturière (secteur forestier) / activité manufacturière totale ((B+C+D+E)/F) ¹	23,0 %	23,8 %	24,2 %	22,9 %	23,2 %	23,5 %
Secteur forestier / activité économique totale ((A+B+C+D+E)/G) ¹	3,3 %	3,4 %	3,3 %	4,1 %	4,4 %	4,7 %
Activité manufacturière totale / activité économique totale (F/G) ¹	14,2 %	12,9 %	12,5 %	17,8 %	17,1 %	18,2 %
	Revenu total ('000 \$)			Valeur ajoutée ² à l'activité totale ('000 \$)		
	2003	2004	2005	2003	2004	2005
A. Foresterie et exploitation forestière (SCIAN 113)	..	2 858 448	2 964 431	..	1 236 491	1 243 347
B. Fabrication de produits en bois (SCIAN 321)	8 841 728	9 853 870	9 833 826	3 445 928	4 136 540	4 005 275
E. Meubles et produits connexes (SCIAN 337)	3 895 830	3 877 917	3 807 651	2 234 104	2 201 715	2 079 622
C. Fabrication du papier (SCIAN 322)	10 894 536	10 742 347	10 880 782	4 380 796	4 311 485	4 365 009
D. Impression et activités connexes (SCIAN 323)	3 130 545	3 113 096	2 985 517	1 729 420	1 708 881	1 643 159
F. Activité manufacturière totale	139 307 273	143 515 671	148 141 267	59 775 404	65 289 380	67 624 568
G. Activité économique totale	226 831 000	232 944 000	237 981 000
Industries du bois et du meuble / activité manufacturière totale ((B+C)/F) ¹	9,1 %	9,6 %	9,2 %	9,5 %	9,7 %	9,0 %
Industries du papier et de l'impression / activité manufacturière totale ((D+E)/F) ¹	10,1 %	9,7 %	9,4 %	10,2 %	9,2 %	8,9 %
Activité manufacturière (secteur forestier) / activité manufacturière totale ((B+C+D+E)/F) ¹	19,2 %	19,2 %	18,6 %	19,7 %	18,9 %	17,9 %
Secteur forestier / activité économique totale ((A+B+C+D+E)/G) ¹	5,2 %	5,8 %	5,6 %
Activité manufacturière totale / activité économique totale (F/G) ¹	26,4 %	28,0 %	28,4 %

1. Rapport entre les valeurs.

2. La valeur ajoutée à l'activité totale a été estimée selon le calcul suivant : Revenu total + Total des stocks de fermeture - Total des stocks d'ouverture

- Coût en énergie et approvisionnement en eau - Coût des matières et fournitures

Sources : Statistique Canada (selon l'enquête annuelle sur les manufactures et l'exploitation forestière de 2005).

Statistique Canada : L'observateur économique canadien, 11-010.

Institut de la statistique du Québec : Comptes économiques du Québec.

12 Le secteur forestier dans l'économie québécoise

12.1 Indicateurs économiques et financiers (suite)

Dépenses en immobilisations et en réparations du secteur forestier

12.01.02

A) Québec

Années	Foresterie et exploitation forestière (M\$)			Industrie de la fabrication de produits en bois (M\$)			Industrie de la fabrication du papier (M\$)			Total
	SCIAN 113			SCIAN 321			SCIAN 322			
	Immobilisations	Réparations	Sous-total	Immobilisations	Réparations	Sous-total	Immobilisations	Réparations	Sous-total	
1993	43,0	141,1	438,9
1994	95,1	31,7	126,8	280,6	203,5	484,1	793,9	527,9	1 321,8	1 932,7
1995	45,2	59,6	104,8	362,6	164,0	526,6	1 049,8	479,9	1 529,7	2 161,0
1996	52,8	17,9	70,7	375,8	117,5	493,3	1 004,3	430,0	1 434,3	1 998,2
1997	62,5	119,7	182,2	515,8	161,8	677,6	879,0	529,7	1 408,7	2 268,5
1998	68,0	37,4	105,4	355,6	221,8	577,3	914,4	528,0	1 442,4	2 125,1
1999	132,6	81,1	213,7	463,5	185,8	649,2	845,8	526,8	1 372,5	2 235,4
2000	178,5	89,5	268,0	574,9	179,0	753,9	966,4	639,8	1 606,2	2 628,0
2001	137,2	130,5	267,8	254,9	192,7	447,6	675,7	575,8	1 251,5	1 966,8
2002	144,4	103,0	247,4	218,1	222,5	440,7	655,2	553,9	1 209,1	1 897,1
2003	52,6	87,6	140,2	241,8	325,4	567,2	1 119,7	577,8	1 697,4	2 404,8
2004	49,6	104,4	154,0	348,9	363,1	712,1	379,0	405,8	784,8	1 650,9
2005	62,7	101,8	164,6	337,7	342,6	680,3	347,3	382,0	729,4	1 574,3
2006	57,1	86,8	143,9	367,0	285,0	652,0	316,1	375,9	692,0	1 487,9
2007	46,4	421,2	253,2
2008	43,8p	356,2p	290,7p

B) Canada

by Canada

Années	Foresterie et exploitation forestière (M\$)			Industrie de la fabrication de produits en bois (M\$)			Industrie de la fabrication du papier (M\$)			Total
	SCIAN 113			SCIAN 321			SCIAN 322			
	Immobilisations	Réparations	Sous-total	Immobilisations	Réparations	Sous-total	Immobilisations	Réparations	Sous-total	
1993	351,7	777,6	1 956,6
1994	425,7	597,0	1 022,7	1 309,4	743,5	2 052,9	2 217,6	1 996,7	4 214,3	7 289,9
1995	374,4	362,3	736,8	1 814,2	777,8	2 591,9	3 536,5	2 064,3	5 600,8	8 929,5
1996	338,9	244,3	583,2	1 306,7	618,1	1 924,8	3 154,8	1 744,6	4 899,5	7 407,5
1997	327,2	361,5	688,6	1 446,2	881,6	2 327,7	2 735,2	1 919,7	4 654,9	7 671,2
1998	388,4	394,5	782,9	1 114,0	842,5	1 956,5	2 173,3	1 978,2	4 151,6	6 891,0
1999	405,5	401,1	806,6	1 043,8	887,8	1 931,6	2 032,9	1 919,0	3 951,9	6 690,1
2000	406,4	407,6	813,9	1 714,0	854,9	2 568,9	2 379,5	2 256,2	4 635,7	8 018,5
2001	307,0	484,4	791,3	910,3	1 017,8	1 928,1	1 942,3	2 225,9	4 168,3	6 887,7
2002	284,6	379,1	663,7	816,7	956,1	1 772,8	1 579,2	2 075,2	3 654,4	6 090,9
2003	362,6	518,2	880,9	1 101,2	1 054,5	2 155,6	2 208,1	2 132,8	4 340,9	7 377,4
2004	362,8	500,5	863,2	1 350,5	1 467,7	2 818,2	1 395,5	1 927,3	3 322,9	7 004,3
2005	352,5	467,3	819,8	1 633,7	1 331,3	2 965,0	1 424,7	1 943,2	3 367,9	7 152,7
2006	308,1	409,3	717,4	1 431,6	1 383,7	2 815,3	1 293,6	1 691,1	2 984,7	6 517,4
2007	229,4	1 222,1	1 136,2
2008	254,8p	1 085,8p	1 053,1p

Sources : Institut de la statistique du Québec : Investissements privés et publics.
Statistique Canada : 61-205 et 61-206

12 Le secteur forestier dans l'économie québécoise

12.1 Indicateurs économiques et financiers (suite)

Dépenses en immobilisations et en réparations du secteur forestier

A) Québec (y compris les meubles et l'impression)

12.01.02 (2)

Années	Foresterie et exploitation forestière (M\$)			Industrie de la fabrication de produits en bois (M\$)			Industrie de la fabrication du papier (M\$)			Sous-total
	SCIAN 113			SCIAN 321			SCIAN 322			
	Immobilisations	Réparations	Sous-total	Immobilisations	Réparations	Sous-total	Immobilisations	Réparations	Sous-total	
1993	43,0	141,1	438,9
1994	95,1	31,7	126,8	280,6	203,5	484,1	793,9	527,9	1 321,8	1 932,7
1995	45,2	59,6	104,8	362,6	164,0	526,6	1 049,8	479,9	1 529,7	2 161,0
1996	52,8	17,9	70,7	375,8	117,5	493,3	1 004,3	430,0	1 434,3	1 998,2
1997	62,5	119,7	182,2	515,8	161,8	677,6	879,0	529,7	1 408,7	2 268,5
1998	68,0	37,4	105,4	355,6	221,8	577,3	914,4	528,0	1 442,4	2 125,1
1999	132,6	81,1	213,7	463,5	185,8	649,2	845,8	526,8	1 372,5	2 235,4
2000	178,5	89,5	268,0	574,9	179,0	753,9	966,4	639,8	1 606,2	2 628,0
2001	137,2	130,5	267,8	254,9	192,7	447,6	675,7	575,8	1 251,5	1 966,8
2002	144,4	103,0	247,4	218,1	222,5	440,7	655,2	553,9	1 209,1	1 897,1
2003	52,6	87,6	140,2	241,8	325,4	567,2	1 119,7	577,8	1 697,4	2 404,8
2004	49,6	104,4	154,0	348,9	363,1	712,1	379,0	405,8	784,8	1 650,9
2005	62,7	101,8	164,6	337,7	342,6	680,3	347,3	382,0	729,4	1 574,3
2006	57,1	86,8	143,9	367,0	285,0	652,0	316,1	375,9	692,0	1 487,9
2007	46,4	421,2	253,2
2008	43,8p	356,2p	290,7p

Années	Meubles et produits connexes (M\$)			Impression et activités connexes (M\$)			Total
	SCIAN 337			SCIAN 323			
	Immobilisations	Réparations	Sous-total	Immobilisations	Réparations	Sous-total	
1993	23,2	88,4
1994	23,2	11,4	34,6	73,9	36,8	110,7	2 306,3
1995	28,5	14,0	42,5	59,0	32,5	91,5	2 132,2
1996	53,5	16,5	70,0	86,5	25,4	111,9	2 450,4
1997	64,5	24,2	88,7	56,3	23,2	79,5	2 293,3
1998	91,2	23,5	114,7	93,2	42,7	135,9	2 486,1
1999	141,2	29,3	170,5	86,1	37,7	123,8	2 922,3
2000	127,5	31,8	159,3	126,9	41,1	168,0	2 294,1
2001	117,5	28,9	146,4	111,6	43,7	155,3	2 198,9
2002	72,4	29,1	101,6	88,5	33,8	122,3	2 628,7
2003	65,5	23,1	88,6	98,8	53,1	151,9	1 891,3
2004	69,9	39,9	109,7	80,9	42,6	123,5	1 807,5
2005	65,2	41,5	106,7	132,0	44,2	176,1	1 770,7
2006	62,8	40,7	103,5	101,1	39,8	140,9	1 732,3
2007	58,0	101,2
2008	66,1p	83,7p

Sources : Institut de la statistique du Québec : Investissements privés et publics.
Statistique Canada : 61-205 et 61-206

12 Le secteur forestier dans l'économie québécoise

12.1 Indicateurs économiques et financiers

Dépenses en immobilisations et en réparations du secteur forestier

B) Canada (y compris les meubles et l'impression)

12.01.02 (2)

Années	Foresterie et exploitation forestière (M\$)			Industrie de la fabrication de produits en bois (M\$)			Industrie de la fabrication du papier (M\$)			
	SCIAN 113			SCIAN 321			SCIAN 322			
	Immobilisations	Réparations	Sous-total	Immobilisations	Réparations	Sous-total	Immobilisations	Réparations	Sous-total	
1993	351,7	777,6	1 956,6
1994	425,7	597,0	1 022,7	1 309,4	743,5	2 052,9	2 217,6	1 996,7	4 214,3	7 289,9
1995	374,4	362,3	736,8	1 814,2	777,8	2 591,9	3 536,5	2 064,3	5 600,8	8 929,5
1996	338,9	244,3	583,2	1 306,7	618,1	1 924,8	3 154,8	1 744,6	4 899,5	7 407,5
1997	327,2	361,5	688,6	1 446,2	881,6	2 327,7	2 735,2	1 919,7	4 654,9	7 671,2
1998	388,4	394,5	782,9	1 114,0	842,5	1 956,5	2 173,3	1 978,2	4 151,6	6 891,0
1999	405,5	401,1	806,6	1 043,8	887,8	1 931,6	2 032,9	1 919,0	3 951,9	6 690,1
2000	406,4	407,6	813,9	1 714,0	854,9	2 568,9	2 379,5	2 256,2	4 635,7	8 018,5
2001	307,0	484,4	791,3	910,3	1 017,8	1 928,1	1 942,3	2 225,9	4 168,3	6 887,7
2002	284,6	379,1	663,7	816,7	956,1	1 772,8	1 579,2	2 075,2	3 654,4	6 090,9
2003	362,6	518,2	880,9	1 101,2	1 054,5	2 155,6	2 208,1	2 132,8	4 340,9	7 377,4
2004	362,8	500,5	863,2	1 350,5	1 467,7	2 818,2	1 395,5	1 927,3	3 322,9	7 004,3
2005	352,5	467,3	819,8	1 633,7	1 331,3	2 965,0	1 424,7	1 943,2	3 367,9	7 152,7
2006	308,1	409,3	717,4	1 431,6	1 383,7	2 815,3	1 293,6	1 691,1	2 984,7	6 517,4
2007	229,4	1 222,1	1 136,2
2008	254,8p	1 085,8p	1 053,1p

Années	Meubles et produits connexes (M\$)			Impression et activités connexes (M\$)			Total
	SCIAN 337			SCIAN 323			
	Immobilisations	Réparations	Sous-total	Immobilisations	Réparations	Sous-total	
1993	91,1	282,6
1994	121,1	56,5	177,6	273,0	92,9	365,9	9 473,0
1995	122,3	52,6	174,9	227,8	100,2	328,0	7 910,4
1996	162,5	45,8	208,3	340,8	95,0	435,8	8 315,3
1997	263,3	67,9	331,2	304,6	84,9	389,5	7 611,7
1998	270,8	79,8	350,6	395,6	138,8	534,4	7 575,1
1999	296,2	112,1	408,3	300,5	136,1	436,7	8 863,5
2000	328,2	113,7	441,9	369,8	127,2	497,0	7 826,6
2001	275,7	106,2	381,9	367,0	160,1	527,1	6 999,9
2002	212,1	86,6	298,7	310,6	135,4	445,9	8 122,0
2003	242,4	102,9	345,3	377,7	171,0	548,7	7 898,3
2004	243,3	105,3	348,6	334,7	169,4	504,1	8 005,4
2005	204,1	99,5	303,6	373,9	162,8	536,8	7 357,8
2006	203,4	97,7	301,1	385,7	168,7	554,4	7 372,9
2007	197,2	401,4
2008	214,5p	356,6p

Sources : Institut de la statistique du Québec : Investissements privés et publics.
Statistique Canada : 61-205 et 61-206

12 Le secteur forestier dans l'économie québécoise

12.1 Indicateurs économiques et financiers (suite)

Indicateurs économiques du secteur forestier (suite)

12.01.03

L'activité régionale du secteur de la transformation des produits forestiers

Groupes d'industries	01 Bas-Saint-Laurent								
	A ¹ (Nombre d'emplois)			B ² (M\$)			C ³ (M\$)		
	1999	2003	2004	1999	2003	2004	1999	2003	2004
Industries de la fabrication de produits en bois	2 807	2 191	2263	84,9	81,0	90,705	574,6	486,4	590,0
Industries de la fabrication du papier	764	714	704	44,2	43,5	43,739	388,6	440,3	414,6
Total	3 571	2 905	2967	129,1	124,6	134,444	963,3	926,7	1 004,6

Groupes d'industries	02 Saguenay—Lac-Saint-Jean								
	A (Nombre d'emplois)			B (M\$)			C (M\$)		
	1999	2003	2004	1999	2003	2004	1999	2003	2004
Industries de la fabrication de produits en bois ⁴	x	2 796	2930	x	108,4	118,187	x	875,4	1 087,1
Industries de la fabrication du papier	3 111	2 680	2003	201,3	158,3	114,013	1 117,2	999,5	887,9
Total		5 476	4933		266,7	232,2		1 874,8	1 975,1

Groupes d'industries	03 Capitale-Nationale								
	A (Nombre d'emplois)			B (M\$)			C (M\$)		
	1999	2003	2004	1999	2003	2004	1999	2003	2004
Industries de la fabrication de produits en bois	1 710	1 162	1189	51,7	41,8	46,192	269,0	270,5	316,4
Industries de la fabrication du papier	3 046	3 068	2859	170,5	179,1	161,042	1 190,6	1 032,5	977,9
Total	4 756	4 230	4048	222,2	220,9	207,234	1 459,6	1 303,0	1 294,3

Groupes d'industries	04 Mauricie								
	A (Nombre d'emplois)			B (M\$)			C (M\$)		
	1999	2003	2004	1999	2003	2004	1999	2003	2004
Industries de la fabrication de produits en bois	2 509	2 760	2926	75,0	96,8	107,077	514,5	621,1	749,3
Industries de la fabrication du papier	4 516	3 960	3964	234,1	231,8	233,599	1 782,1	1 563,6	1 739,2
Total	7 025	6 720	6890	309,1	328,6	340,676	2 296,6	2 184,7	2 488,5

Groupes d'industries	05 Estrie								
	A (Nombre d'emplois)			B (M\$)			C (M\$)		
	1999	2003	2004	1999	2003	2004	1999	2003	2004
Industries de la fabrication de produits en bois	2 570	3 382	2938	70,4	110,4	103,731	457,2	656,0	650,8
Industries de la fabrication du papier	3 048	2 092	2104	159,5	132,1	137,649	1 030,3	964,6	922,5
Total	5 618	5 474	5042	229,9	242,5	241,38	1 487,4	1 620,6	1 573,2

Groupes d'industries	06 Montréal								
	A (Nombre d'emplois)			B (M\$)			C (M\$)		
	1999	2003	2004	1999	2003	2004	1999	2003	2004
Industries de la fabrication de produits en bois	979	x	x	25,6	x	x	139,6	x	x
Industries de la fabrication du papier	6 867	6 148	5443	270,3	290,5	282,978	1 660,9	1 625,6	1 594,1
Total	7 846			295,9			1 800,6		

1. A : Emplois, à l'activité totale.

2. B : Traitements et salaires totaux, à l'activité totale.

3. C : Revenu total, à l'activité totale.

4. Données confidentielles : La Loi de l'Institut de la statistique du Québec ne permet pas de publier de données sur les regroupements qui comprennent moins de trois sociétés ou trois sociétés et plus dont une ou deux sont dominantes.

Source : Institut de la statistique du Québec, Statistiques manufacturières régionales, édition 2003, 2005 et 2006

12 Le secteur forestier dans l'économie québécoise

12.1 Indicateurs économiques et financiers (suite)

Indicateurs économiques du secteur forestier (suite)

12.01.03

L'activité régionale du secteur de la transformation des produits forestiers (suite)

Groupes d'industries	07 Outaouais								
	A ¹ (Nombre d'emplois)			B ² (M\$)			C ³ (M\$)		
	1999	2003	2004	1999	2003	2004	1999	2003	2004
Industries de la fabrication de produits en bois	1 605	1 460	1404	47,0	54,6	55,65	284,2	279,5	324,0
Industries de la fabrication du papier	2 465	2 056	2123	129,4	125,7	123,982	1 065,2	839,3	845,6
Total	4 070	3 516	3527	176,4	180,3	179,632	1 349,4	1 118,8	1 169,5

Groupes d'industries	08 Abitibi-Témiscamingue								
	A (Nombre d'emplois)			B (M\$)			C (M\$)		
	1999	2003	2004	1999	2003	2004	1999	2003	2004
Industries de la fabrication de produits en bois	2 939	2 988	2867	116,6	124,3	120,093	873,5	895,1	862,3
Industries de la fabrication du papier	947	x	x	49,6	x	x	444,3	x	x
Total	3 886			166,2			1 317,8		

Groupes d'industries	09 Côte-Nord								
	A (Nombre d'emplois)			B (M\$)			C (M\$)		
	1999	2003	2004	1999	2003	2004	1999	2003	2004
Industries de la fabrication de produits en bois	1 860	1 431	x	56,0	52,0	x	429,3	286,6	x
Industries de la fabrication du papier ⁴	x	x	x	x	x	x	x	x	x
Total									

Groupes d'industries	10 Nord-du-Québec								
	A (Nombre d'emplois)			B (M\$)			C (M\$)		
	1999	2003	2004	1999	2003	2004	1999	2003	2004
Industries de la fabrication de produits en bois ⁴	x	x	x	x	x	x	x	x	x
Industries de la fabrication du papier ⁴	x	x	x	x	x	x	x	x	x
Total ⁴									

Groupes d'industries	11 Gaspésie—Îles-de-la-Madeleine								
	A (Nombre d'emplois)			B (M\$)			C (M\$)		
	1999	2003	2004	1999	2003	2004	1999	2003	2004
Industries de la fabrication de produits en bois	727	x	x	20,3	x	x	159,1	x	x
Industries de la fabrication du papier ⁴	x	x	x	x	x	x	x	x	x
Total ⁴									

Groupes d'industries	12 Chaudière-Appalaches								
	A (Nombre d'emplois)			B (M\$)			C (M\$)		
	1999	2003	2004	1999	2003	2004	1999	2003	2004
Industries de la fabrication de produits en bois	6 928	6 929	6887	182,9	224,4	240,767	1 202,3	1 454,6	1 596,4
Industries de la fabrication du papier	x	x	x	x	x	x	x	x	x
Total									

1. A : Emplois, à l'activité totale.

2. B : Traitements et salaires totaux, à l'activité totale.

3. C : Revenu total, à l'activité totale.

4. Données confidentielles : La Loi de l'Institut de la statistique du Québec ne permet pas de publier de données sur les regroupements qui comprennent moins de trois sociétés ou trois sociétés et plus dont une ou deux sont dominantes.

Source : Institut de la statistique du Québec, Statistiques manufacturières régionales, édition 2003, 2005 et 2006

12 Le secteur forestier dans l'économie québécoise

12.1 Indicateurs économiques et financiers (suite)

Indicateurs économiques du secteur forestier (suite)

12.01.03

L'activité régionale du secteur de la transformation des produits forestiers (suite)

Groupes d'industries	13 Laval								
	A ¹ (Nombre d'emplois)			B ² (M\$)			C ³ (M\$)		
	1999	2003	2004	1999	2003	2004	1999	2003	2004
Industries de la fabrication de produits en bois	303	x	356	7,9	x	11,131	43,3	x	63,5
Industries de la fabrication du papier	240	345	272	9,0	15,0	12,186	49,0	63,4	62,5
Total	543		628	16,9		23,317	92,3		126,0

Groupes d'industries	14 Lanaudière								
	A (Nombre d'emplois)			B (M\$)			C (M\$)		
	1999	2003	2004	1999	2003	2004	1999	2003	2004
Industries de la fabrication de produits en bois	1 290	1 769	1605	39,4	59,5	58,736	311,0	427,7	473,9
Industries de la fabrication du papier	915	1 037	939	43,0	42,8	46,916	305,3	340,6	341,0
Total	2 205	2 806	2544	82,4	102,3	105,652	616,2	768,3	815,0

Groupes d'industries	15 Laurentides								
	A (Nombre d'emplois)			B (M\$)			C (M\$)		
	1999	2003	2004	1999	2003	2004	1999	2003	2004
Industries de la fabrication de produits en bois	2 093	2 649	2118	60,8	88,6	81,365	452,1	549,0	533,7
Industries de la fabrication du papier ⁴	x	x	x	x	x	x	x	x	x
Total									

Groupes d'industries	16 Montérégie								
	A (Nombre d'emplois)			B (M\$)			C (M\$)		
	1999	2003	2004	1999	2003	2004	1999	2003	2004
Industries de la fabrication de produits en bois	2 031	3 715	3317	57,9	125,5	120,209	463,1	856,3	766,5
Industries de la fabrication du papier	1 974	1 800	1480	80,3	84,6	71,51	465,6	592,6	514,4
Total	4 005	5 515	4797	138,2	210,1	191,719	928,8	1 448,9	1 280,9

Groupes d'industries	17 Centre-du-Québec								
	A (Nombre d'emplois)			B (M\$)			C (M\$)		
	1999	2003	2004	1999	2003	2004	1999	2003	2004
Industries de la fabrication de produits en bois	1 799	2 472	2339	46,2	76,9	74,792	360,6	479,4	474,9
Industries de la fabrication du papier	1 890	2 440	2052	82,6	114,1	107,356	614,4	876,2	824,7
Total	3 689	4 912	4391	128,9	191,0	182,148	974,9	1 355,6	1 299,5

1. A : Emplois, à l'activité totale.

2. B : Traitements et salaires totaux, à l'activité totale.

3. C : Revenu total, à l'activité totale.

4. Données confidentielles : La Loi de l'Institut de la statistique du Québec ne permet pas de publier de données sur les regroupements qui comprennent moins de trois sociétés ou trois sociétés et plus dont une ou deux sont dominantes.

Source : Institut de la statistique du Québec, Statistiques manufacturières régionales, édition 2003, 2005 et 2006

12 Le secteur forestier dans l'économie québécoise

12.1 Indicateurs économiques et financiers (suite)

Indicateurs économiques du secteur forestier (suite)

12.01.03 (2)

L'activité régionale du secteur de la transformation des produits forestiers (y compris les meubles et l'impression)

Groupes d'industries	01 Bas-Saint-Laurent								
	A ¹ (Nombre d'emplois)			B ² (M\$)			C ³ (M\$)		
	1999	2003	2004	1999	2003	2004	1999	2003	2004
Industries de la fabrication de produits en bois	2 807	2 191	2263	84,9	81,0	90,705	574,6	486,4	590,0
Meubles et produits connexes ⁴	245	x	496	5,6	x	13,012	18,3	x	48,4
Industries de la fabrication du papier	764	714	704	44,2	43,5	43,739	388,6	440,3	414,6
Impression et activités connexes	227	422	121	5,9	9,6	5,178	21,7	31,8	18,5
Total	4 043		3584	140,6		152,634	1 003,2		1 071,5

Groupes d'industries	02 Saguenay—Lac-Saint-Jean								
	A (Nombre d'emplois)			B (M\$)			C (M\$)		
	1999	2003	2004	1999	2003	2004	1999	2003	2004
Industries de la fabrication de produits en bois	x	2 796	2930	x	108,4	118,187	x	875,4	1 087,1
Meubles et produits connexes	161	x	x	3,3	x	x	10,2	x	x
Industries de la fabrication du papier	3 111	2 680	2003	201,3	158,3	114,013	1 117,2	999,5	887,9
Impression et activités connexes	187	x	50	5,3	x	1,545	33,0	x	4,9
Total									

Groupes d'industries	03 Capitale-Nationale								
	A (Nombre d'emplois)			B (M\$)			C (M\$)		
	1999	2003	2004	1999	2003	2004	1999	2003	2004
Industries de la fabrication de produits en bois	1 710	1 162	1189	51,7	41,8	46,192	269,0	270,5	316,4
Meubles et produits connexes	994	1 736	1534	27,1	57,1	52,439	114,9	219,4	195,4
Industries de la fabrication du papier	3 046	3 068	2859	170,5	179,1	161,042	1 190,6	1 032,5	977,9
Impression et activités connexes	1 430	1 320	1350	42,6	50,9	59,696	125,3	169,6	164,5
Total	7 180	7 286	6932	291,9	328,9	319,369	1 699,7	1 692,0	1 654,2

Groupes d'industries	04 Mauricie								
	A (Nombre d'emplois)			B (M\$)			C (M\$)		
	1999	2003	2004	1999	2003	2004	1999	2003	2004
Industries de la fabrication de produits en bois	2 509	2 760	2926	75,0	96,8	107,077	514,5	621,1	749,3
Meubles et produits connexes	1 584	2 692	2326	37,5	71,8	65,275	168,7	366,9	343,3
Industries de la fabrication du papier	4 516	3 960	3964	234,1	231,8	233,599	1 782,1	1 563,6	1 739,2
Impression et activités connexes	641	514	421	18,6	18,1	15,914	77,1	72,7	61,3
Total	9 250	9 926	9637	365,1	418,5	421,865	2 542,4	2 624,2	2 893,1

Groupes d'industries	05 Estrie								
	A (Nombre d'emplois)			B (M\$)			C (M\$)		
	1999	2003	2004	1999	2003	2004	1999	2003	2004
Industries de la fabrication de produits en bois	2 570	3 382	2938	70,4	110,4	103,731	457,2	656,0	650,8
Meubles et produits connexes	2 134	x	x	57,7	x	x	264,0	x	x
Industries de la fabrication du papier	3 048	2 092	2104	159,5	132,1	137,649	1 030,3	964,6	922,5
Impression et activités connexes	785	943	1130	34,3	33,3	51,33	135,2	197,7	186,1
Total	8 537			321,8			1 886,6		

Groupes d'industries	06 Montréal								
	A (Nombre d'emplois)			B (M\$)			C (M\$)		
	1999	2003	2004	1999	2003	2004	1999	2003	2004
Industries de la fabrication de produits en bois	979	x	x	25,6	x	x	139,6	x	x
Meubles et produits connexes	6 691	x	6039	180,5	x	202,785	776,2	x	896,8
Industries de la fabrication du papier	6 867	6 148	5443	270,3	290,5	282,978	1 660,9	1 625,6	1 594,1
Impression et activités connexes	9 119	8 700	7690	336,0	363,4	348,597	1 162,4	1 322,0	1 221,6
Total	23 656			812,4			3 739,2		

1. A : Emplois, à l'activité totale.

2. B : Traitements et salaires totaux, à l'activité totale.

3. C : Revenu total, à l'activité totale.

4. Données confidentielles : La Loi de l'Institut de la statistique du Québec ne permet pas de publier de données sur les regroupements qui comprennent moins de trois sociétés ou trois sociétés et plus dont une ou deux sont dominantes.

Source : Institut de la statistique du Québec, Statistiques manufacturières régionales, édition 2003, 2005 et 2006

12 Le secteur forestier dans l'économie québécoise

12.1 Indicateurs économiques et financiers (suite)

Indicateurs économiques du secteur forestier (suite)

12.01.03 (2)

L'activité régionale du secteur de la transformation des produits forestiers (y compris les meubles et l'impression) (suite)

Groupes d'industries	07 Outaouais								
	A ¹ (Nombre d'emplois)			B ² (M\$)			C ³ (M\$)		
	1999	2003	2004	1999	2003	2004	1999	2003	2004
Industries de la fabrication de produits en bois	1 605	1 460	1404	47,0	54,6	55,65	284,2	279,5	324,0
Meubles et produits connexes	99	x	x	2 509,0	x	x	10,7	x	x
Industries de la fabrication du papier	2 465	2 056	2123	129,4	125,7	123,982	1 065,2	839,3	845,6
Impression et activités connexes	563	238	131	20,7	7,8	5,244	71,9	31,4	19,7
Total	4 732			2 706,1			1 432,0		

Groupes d'industries	08 Abitibi-Témiscamingue								
	A (Nombre d'emplois)			B (M\$)			C (M\$)		
	1999	2003	2004	1999	2003	2004	1999	2003	2004
Industries de la fabrication de produits en bois	2 939	2 988	2867	116,6	124,3	120,093	873,5	895,1	862,3
Meubles et produits connexes	126	x	59	4,4	x	1,436	4,7	x	4,6
Industries de la fabrication du papier	947	x	x	49,6	x	x	444,3	x	x
Impression et activités connexes	178	x	x	6,0	x	x	22,3	x	x
Total	4 190			176,7			1 344,8		

Groupes d'industries	09 Côte-Nord								
	A (Nombre d'emplois)			B (M\$)			C (M\$)		
	1999	2003	2004	1999	2003	2004	1999	2003	2004
Industries de la fabrication de produits en bois	1 860	1 431	x	56,0	52,0	x	429,3	286,6	x
Meubles et produits connexes	79	42	25	1,7	1,3	0,899	6,6	3,2	2,7
Industries de la fabrication du papier ⁴	x	x	x	x	x	x	x	x	x
Impression et activités connexes ⁴	x	23	x	x	0,8	x	x	2,8	x
Total									

Groupes d'industries	10 Nord-du-Québec								
	A (Nombre d'emplois)			B (M\$)			C (M\$)		
	1999	2003	2004	1999	2003	2004	1999	2003	2004
Industries de la fabrication de produits en bois ⁴	x	x	x	x	x	x	x	x	x
Meubles et produits connexes ⁴	x	x	x	x	x	x	x	x	x
Industries de la fabrication du papier ⁴	x	x	x	x	x	x	x	x	x
Impression et activités connexes ⁴	x	x	x	x	x	x	x	x	x
Total⁴									

Groupes d'industries	11 Gaspésie—Îles-de-la-Madeleine								
	A (Nombre d'emplois)			B (M\$)			C (M\$)		
	1999	2003	2004	1999	2003	2004	1999	2003	2004
Industries de la fabrication de produits en bois	727	x	x	20,3	x	x	159,1	x	x
Meubles et produits connexes	15	x	x	0,3	x	x	0,7	x	x
Industries de la fabrication du papier ⁴	x	x	x	x	x	x	x	x	x
Impression et activités connexes	50	33	x	1,3	1,0	x	3,9	4,3	x
Total⁴									

Groupes d'industries	12 Chaudière-Appalaches								
	A (Nombre d'emplois)			B (M\$)			C (M\$)		
	1999	2003	2004	1999	2003	2004	1999	2003	2004
Industries de la fabrication de produits en bois	6 928	6 929	6887	182,9	224,4	240,767	1 202,3	1 454,6	1 596,4
Meubles et produits connexes	5 192	7 433	6725	133,9	227,5	219,098	529,6	771,5	739,8
Industries de la fabrication du papier ⁴	x	x	x	x	x	x	x	x	x
Impression et activités connexes	1 348	1 687	1576	39,3	59,9	72,365	195,3	268,3	284,7
Total									

1. A : Emplois, à l'activité totale.

2. B : Traitements et salaires totaux, à l'activité totale.

3. C : Revenu total, à l'activité totale.

4. Données confidentielles : La Loi de l'Institut de la statistique du Québec ne permet pas de publier de données sur les regroupements qui comprennent moins de trois sociétés ou trois sociétés et plus dont une ou deux sont dominantes.

Source : Institut de la statistique du Québec, Statistiques manufacturières régionales, édition 2003, 2005 et 2006

12 Le secteur forestier dans l'économie québécoise

12.1 Indicateurs économiques et financiers (suite)

Indicateurs économiques du secteur forestier (suite)

12.01.03 (2)

L'activité régionale du secteur de la transformation des produits forestiers (y compris les meubles et l'impression) (suite)

Groupes d'industries	13 Laval								
	A ¹ (Nombre d'emplois)			B ² (M\$)			C ³ (M\$)		
	1999	2003	2004	1999	2003	2004	1999	2003	2004
Industries de la fabrication de produits en bois	303	x	356	7,9	x	11,131	43,3	x	63,5
Meubles et produits connexes	1 470	1 857	1599	38,5	67,8	59,733	164,5	258,9	240,6
Industries de la fabrication du papier	240	345	272	9,0	15,0	12,186	49,0	63,4	62,5
Impression et activités connexes	1 013	1 192	1071	41,7	45,3	49,463	141,2	150,3	159,2
Total	3 026		3298	97,1		132,513	397,9		525,7

Groupes d'industries	14 Lanaudière								
	A (Nombre d'emplois)			B (M\$)			C (M\$)		
	1999	2003	2004	1999	2003	2004	1999	2003	2004
Industries de la fabrication de produits en bois	1 290	1 769	1605	39,4	59,5	58,736	311,0	427,7	473,9
Meubles et produits connexes	1 122	1 927	1541	28,2	55,9	50,167	107,1	210,3	185,2
Industries de la fabrication du papier	915	1 037	939	43,0	42,8	46,916	305,3	340,6	341,0
Impression et activités connexes	256	254	172	7,4	10,4	7,719	27,1	41,8	34,6
Total	3 583	4 987	4257	117,9	168,5	163,538	750,4	1 020,5	1 034,7

Groupes d'industries	15 Laurentides								
	A (Nombre d'emplois)			B (M\$)			C (M\$)		
	1999	2003	2004	1999	2003	2004	1999	2003	2004
Industries de la fabrication de produits en bois	2 093	2 649	2118	60,8	88,6	81,365	452,1	549,0	533,7
Meubles et produits connexes	915	2 206	1549	23,4	63,3	51,18	108,0	226,8	172,3
Industries de la fabrication du papier ⁴	x	x	x	x	x	x	x	x	x
Impression et activités connexes	350	311	213	9,7	10,7	8,329	25,3	39,6	30,8
Total									

Groupes d'industries	16 Montérégie								
	A (Nombre d'emplois)			B (M\$)			C (M\$)		
	1999	2003	2004	1999	2003	2004	1999	2003	2004
Industries de la fabrication de produits en bois	2 031	3 715	3317	57,9	125,5	120,209	463,1	856,3	766,5
Meubles et produits connexes	x	4 517	4171	x	137,7	135,42	x	557,6	544,3
Industries de la fabrication du papier	1 974	1 800	1480	80,3	84,6	71,51	465,6	592,6	514,4
Impression et activités connexes	4 200	4 382	3792	139,1	180,4	152,107	665,4	878,2	810,4
Total		14 414	12760		528,1	479,246		2 884,7	2 635,6

Groupes d'industries	17 Centre-du-Québec								
	A (Nombre d'emplois)			B (M\$)			C (M\$)		
	1999	2003	2004	1999	2003	2004	1999	2003	2004
Industries de la fabrication de produits en bois	1 799	2 472	2339	46,2	76,9	74,792	360,6	479,4	474,9
Meubles et produits connexes	1 664	1 853	1621	40,3	56,6	53,692	164,7	206,8	211,8
Industries de la fabrication du papier	1 890	2 440	2052	82,6	114,1	107,356	614,4	876,2	824,7
Impression et activités connexes	727	694	538	20,6	26,7	24,052	122,9	116,0	110,4
Total	6 080	7 459	6550	189,7	274,3	259,892	1 262,6	1 678,4	1 621,7

1. A : Emplois, à l'activité totale.

2. B : Traitements et salaires totaux, à l'activité totale.

3. C : Revenu total, à l'activité totale.

4. Données confidentielles : La Loi de l'Institut de la statistique du Québec ne permet pas de publier de données sur les regroupements qui comprennent moins de trois sociétés ou trois sociétés et plus dont une ou deux sont dominantes.

Source : Institut de la statistique du Québec, Statistiques manufacturières régionales, édition 2003, 2005 et 2006

12 Le secteur forestier dans l'économie québécoise

12.1 Indicateurs économiques et financiers (suite)

Indicateurs économiques du secteur forestier (suite)

12.01.03 (3)

L'activité régionale du secteur de la transformation des produits forestiers

01 Bas-Saint-Laurent									
Groupes d'industries	A ¹ (Nombre d'emplois)			B ² (M\$)			C ³ (M\$)		
	1999	2003	2004	1999	2003	2004	1999	2003	2004
Exploitation forestière (SCIAN 113 et 1153)	1 680	1 700	1800e
Industries de la fabrication de produits en bois	2 807	2 191	2263	84,9	81,0	90,705	574,6	486,4	590,0
Industries de la fabrication du papier	764	714	704	44,2	43,5	43,739	388,6	440,3	414,6
Total	3 571	2 905	2 967e	129,1	124,6	134,444	963,3	926,7	1 004,6

02 Saguenay—Lac-Saint-Jean									
Groupes d'industries	A (Nombre d'emplois)			B (M\$)			C (M\$)		
	1999	2003	2004	1999	2003	2004	1999	2003	2004
Exploitation forestière (SCIAN 113 et 1153)	2 915	2 950	3 075e
Industries de la fabrication de produits en bois ⁴	x	2 796	2930	x	108,4	118,187	x	875,4	1 087,1
Industries de la fabrication du papier	3 111	2 680	2003	201,3	158,3	114,013	1 117,2	999,5	887,9
Total		5 476	8 008e		266,7	232,2		1 874,8	1 975,1

03 Capitale-Nationale									
Groupes d'industries	A (Nombre d'emplois)			B (M\$)			C (M\$)		
	1999	2003	2004	1999	2003	2004	1999	2003	2004
Exploitation forestière (SCIAN 113 et 1153)	610	617	665e
Industries de la fabrication de produits en bois	1 710	1 162	1189	51,7	41,8	46,192	269,0	270,5	316,4
Industries de la fabrication du papier	3 046	3 068	2859	170,5	179,1	161,042	1 190,6	1 032,5	977,9
Total	4 756	4 230	4 713e	222,2	220,9	207,234	1 459,6	1 303,0	1 294,3

04 Mauricie									
Groupes d'industries	A (Nombre d'emplois)			B (M\$)			C (M\$)		
	1999	2003	2004	1999	2003	2004	1999	2003	2004
Exploitation forestière (SCIAN 113 et 1153)	1 190	1 204	1 770e
Industries de la fabrication de produits en bois	2 509	2 760	2926	75,0	96,8	107,077	514,5	621,1	749,3
Industries de la fabrication du papier	4 516	3 960	3964	234,1	231,8	233,599	1 782,1	1 563,6	1 739,2
Total	7 025	6 720	8 660e	309,1	328,6	340,676	2 296,6	2 184,7	2 488,5

05 Estrie									
Groupes d'industries	A (Nombre d'emplois)			B (M\$)			C (M\$)		
	1999	2003	2004	1999	2003	2004	1999	2003	2004
Exploitation forestière (SCIAN 113 et 1153)	690	698	665e
Industries de la fabrication de produits en bois	2 570	3 382	2938	70,4	110,4	103,731	457,2	656,0	650,8
Industries de la fabrication du papier	3 048	2 092	2104	159,5	132,1	137,649	1 030,3	964,6	922,5
Total	5 618	5 474	5 707e	229,9	242,5	241,38	1 487,4	1 620,6	1 573,2

06 Montréal									
Groupes d'industries	A (Nombre d'emplois)			B (M\$)			C (M\$)		
	1999	2003	2004	1999	2003	2004	1999	2003	2004
Exploitation forestière (SCIAN 113 et 1153)
Industries de la fabrication de produits en bois	979	x	x	25,6	x	x	139,6	x	x
Industries de la fabrication du papier	6 867	6 148	5443	270,3	290,5	282,978	1 660,9	1 625,6	1 594,1
Total	7 846			295,9			1 800,6		

1. A : Emplois, à l'activité totale.

2. B : Traitements et salaires totaux, à l'activité totale.

3. C : Revenu total, à l'activité totale.

4. Données confidentielles : La Loi de l'Institut de la statistique du Québec ne permet pas de publier de données sur les regroupements qui comprennent moins de trois sociétés ou trois sociétés et plus dont une ou deux sont dominantes.

Source : Institut de la statistique du Québec, Statistiques manufacturières régionales, édition 2003, 2005 et 2006

12 Le secteur forestier dans l'économie québécoise

12.1 Indicateurs économiques et financiers (suite)

Indicateurs économiques du secteur forestier (suite)

12.01.03 (3)

L'activité régionale du secteur de la transformation des produits forestiers (suite)

Groupes d'industries	07 Outaouais								
	A ¹ (Nombre d'emplois)			B ² (M\$)			C ³ (M\$)		
	1999	2003	2004	1999	2003	2004	1999	2003	2004
Exploitation forestière (SCIAN 113 et 1153)	1 305	1 321	1 320e
Industries de la fabrication de produits en bois	1 605	1 460	1404	47,0	54,6	55,65	284,2	279,5	324,0
Industries de la fabrication du papier	2 465	2 056	2123	129,4	125,7	123,982	1 065,2	839,3	845,6
Total	4 070	3 516	4 847e	176,4	180,3	179,632	1 349,4	1 118,8	1 169,5

Groupes d'industries	08 Abitibi-Témiscamingue								
	A (Nombre d'emplois)			B (M\$)			C (M\$)		
	1999	2003	2004	1999	2003	2004	1999	2003	2004
Exploitation forestière (SCIAN 113 et 1153)	1 300	1 328	1 845e
Industries de la fabrication de produits en bois	2 939	2 988	2867	116,6	124,3	120,093	873,5	895,1	862,3
Industries de la fabrication du papier	947	x	x	49,6	x	x	444,3	x	x
Total	3 886			166,2			1 317,8		

Groupes d'industries	09 Côte-Nord								
	A (Nombre d'emplois)			B (M\$)			C (M\$)		
	1999	2003	2004	1999	2003	2004	1999	2003	2004
Exploitation forestière (SCIAN 113 et 1153)	1 195	1 209	1 300e
Industries de la fabrication de produits en bois	1 860	1 431	x	56,0	52,0	x	429,3	286,6	x
Industries de la fabrication du papier ⁴	x	x	x	x	x	x	x	x	x
Total									

Groupes d'industries	10 Nord-du-Québec								
	A (Nombre d'emplois)			B (M\$)			C (M\$)		
	1999	2003	2004	1999	2003	2004	1999	2003	2004
Exploitation forestière (SCIAN 113 et 1153)	1 725	1 748	2 020e
Industries de la fabrication de produits en bois ⁴	x	x	x	x	x	x	x	x	x
Industries de la fabrication du papier ⁴	x	x	x	x	x	x	x	x	x
Total⁴									

Groupes d'industries	11 Gaspésie—Îles-de-la-Madeleine								
	A (Nombre d'emplois)			B (M\$)			C (M\$)		
	1999	2003	2004	1999	2003	2004	1999	2003	2004
Exploitation forestière (SCIAN 113 et 1153)	855	875	1 000e
Industries de la fabrication de produits en bois	727	x	x	20,3	x	x	159,1	x	x
Industries de la fabrication du papier ⁴	x	x	x	x	x	x	x	x	x
Total⁴									

Groupes d'industries	12 Chaudière-Appalaches								
	A (Nombre d'emplois)			B (M\$)			C (M\$)		
	1999	2003	2004	1999	2003	2004	1999	2003	2004
Exploitation forestière (SCIAN 113 et 1153)	760	769	875e
Industries de la fabrication de produits en bois	6 928	6 929	6887	182,9	224,4	240,767	1 202,3	1 454,6	1 596,4
Industries de la fabrication du papier	x	x	x	x	x	x	x	x	x
Total									

1. A : Emplois, à l'activité totale.

2. B : Traitements et salaires totaux, à l'activité totale.

3. C : Revenu total, à l'activité totale.

4. Données confidentielles : La Loi de l'Institut de la statistique du Québec ne permet pas de publier de données sur les regroupements qui comprennent moins de trois sociétés ou trois sociétés et plus dont une ou deux sont dominantes.

Source : Institut de la statistique du Québec, Statistiques manufacturières régionales, édition 2003, 2005 et 2006

12 Le secteur forestier dans l'économie québécoise

12.1 Indicateurs économiques et financiers (suite)

Indicateurs économiques du secteur forestier (suite)

12.01.03 (3)

L'activité régionale du secteur de la transformation des produits forestiers (suite)

Groupes d'industries	13 Laval								
	A ¹ (Nombre d'emplois)			B ² (M\$)			C ³ (M\$)		
	1999	2003	2004	1999	2003	2004	1999	2003	2004
Exploitation forestière (SCIAN 113 et 1153)
Industries de la fabrication de produits en bois	303	x	356	7,9	x	11,131	43,3	x	63,5
Industries de la fabrication du papier	240	345	272	9,0	15,0	12,186	49,0	63,4	62,5
Total	543		628	16,9		23,317	92,3		126,0

Groupes d'industries	14 Lanaudière								
	A (Nombre d'emplois)			B (M\$)			C (M\$)		
	1999	2003	2004	1999	2003	2004	1999	2003	2004
Exploitation forestière (SCIAN 113 et 1153)	410	415	545e
Industries de la fabrication de produits en bois	1 290	1 769	1605	39,4	59,5	58,736	311,0	427,7	473,9
Industries de la fabrication du papier	915	1 037	939	43,0	42,8	46,916	305,3	340,6	341,0
Total	2 205	2 806	3 089e	82,4	102,3	105,652	616,2	768,3	815,0

Groupes d'industries	15 Laurentides								
	A (Nombre d'emplois)			B (M\$)			C (M\$)		
	1999	2003	2004	1999	2003	2004	1999	2003	2004
Exploitation forestière (SCIAN 113 et 1153)	850	850	990e
Industries de la fabrication de produits en bois	2 093	2 649	2118	60,8	88,6	81,365	452,1	549,0	533,7
Industries de la fabrication du papier ⁴	x	x	x	x	x	x	x	x	x
Total									

Groupes d'industries	16 Montérégie								
	A (Nombre d'emplois)			B (M\$)			C (M\$)		
	1999	2003	2004	1999	2003	2004	1999	2003	2004
Exploitation forestière (SCIAN 113 et 1153)	220	223	175e
Industries de la fabrication de produits en bois	2 031	3 715	3317	57,9	125,5	120,209	463,1	856,3	766,5
Industries de la fabrication du papier	1 974	1 800	1480	80,3	84,6	71,51	465,6	592,6	514,4
Total	4 005	5 515	4 972e	138,2	210,1	191,719	928,8	1 448,9	1 280,9

Groupes d'industries	17 Centre-du-Québec								
	A (Nombre d'emplois)			B (M\$)			C (M\$)		
	1999	2003	2004	1999	2003	2004	1999	2003	2004
Exploitation forestière (SCIAN 113 et 1153)	245	248	210e
Industries de la fabrication de produits en bois	1 799	2 472	2339	46,2	76,9	74,792	360,6	479,4	474,9
Industries de la fabrication du papier	1 890	2 440	2052	82,6	114,1	107,356	614,4	876,2	824,7
Total	3 689	4 912	4 601e	128,9	191,0	182,148	974,9	1 355,6	1 299,5

1. A : Emplois, à l'activité totale.

2. B : Traitements et salaires totaux, à l'activité totale.

3. C : Revenu total, à l'activité totale.

4. Données confidentielles : La Loi de l'Institut de la statistique du Québec ne permet pas de publier de données sur les regroupements qui comprennent moins de trois sociétés ou trois sociétés et plus dont une ou deux sont dominantes.

Source : Institut de la statistique du Québec, Statistiques manufacturières régionales, édition 2003, 2005 et 2006

12 Le secteur forestier dans l'économie québécoise

12.1 Indicateurs économiques et financiers (suite)

Indicateurs économiques du secteur forestier (suite)

12.01.03 (4)

L'activité régionale du secteur de la transformation des produits forestiers (y compris les meubles et l'impression)

Groupes d'industries	01 Bas-Saint-Laurent								
	A ¹ (Nombre d'emplois)			B ² (M\$)			C ³ (M\$)		
	1999	2003	2004	1999	2003	2004	1999	2003	2004
Exploitation forestière (SCIAN 113 et 1153)	1 680	1 700	1 800e
Industries de la fabrication de produits en bois	2 807	2 191	2 263	84,9	81,0	90,705	574,6	486,4	590,0
Meubles et produits connexes ⁴	245	x	496	5,6	x	13,012	18,3	x	48,4
Industries de la fabrication du papier	764	714	704	44,2	43,5	43,739	388,6	440,3	414,6
Impression et activités connexes	227	422	121	5,9	9,6	5,178	21,7	31,8	18,5
Total	4 043		5 384e	140,6		152,634	1 003,2		1 071,5

Groupes d'industries	02 Saguenay—Lac-Saint-Jean								
	A (Nombre d'emplois)			B (M\$)			C (M\$)		
	1999	2003	2004	1999	2003	2004	1999	2003	2004
Exploitation forestière (SCIAN 113 et 1153)	2 915	2 950	3 075e
Industries de la fabrication de produits en bois	x	2 796	2 930	x	108,4	118,187	x	875,4	1 087,1
Meubles et produits connexes	161	x	x	3,3	x	x	10,2	x	x
Industries de la fabrication du papier	3 111	2 680	2 003	201,3	158,3	114,013	1 117,2	999,5	887,9
Impression et activités connexes	187	x	50	5,3	x	1,545	33,0	x	4,9
Total									

Groupes d'industries	03 Capitale-Nationale								
	A (Nombre d'emplois)			B (M\$)			C (M\$)		
	1999	2003	2004	1999	2003	2004	1999	2003	2004
Exploitation forestière (SCIAN 113 et 1153)	610	617	665e
Industries de la fabrication de produits en bois	1 710	1 162	1 189	51,7	41,8	46,192	269,0	270,5	316,4
Meubles et produits connexes	994	1 736	1 534	27,1	57,1	52,439	114,9	219,4	195,4
Industries de la fabrication du papier	3 046	3 068	2 859	170,5	179,1	161,042	1 190,6	1 032,5	977,9
Impression et activités connexes	1 430	1 320	1 350	42,6	50,9	59,696	125,3	169,6	164,5
Total	7 180	7 286	7 597e	291,9	328,9	319,369	1 699,7	1 692,0	1 654,2

Groupes d'industries	04 Mauricie								
	A (Nombre d'emplois)			B (M\$)			C (M\$)		
	1999	2003	2004	1999	2003	2004	1999	2003	2004
Exploitation forestière (SCIAN 113 et 1153)	1 190	1 204	1 770e
Industries de la fabrication de produits en bois	2 509	2 760	2 926	75,0	96,8	107,077	514,5	621,1	749,3
Meubles et produits connexes	1 584	2 692	2 326	37,5	71,8	65,275	168,7	366,9	343,3
Industries de la fabrication du papier	4 516	3 960	3 964	234,1	231,8	233,599	1 782,1	1 563,6	1 739,2
Impression et activités connexes	641	514	421	18,6	18,1	15,914	77,1	72,7	61,3
Total	9 250	9 926	11 407e	365,1	418,5	421,865	2 542,4	2 624,2	2 893,1

Groupes d'industries	05 Estrie								
	A (Nombre d'emplois)			B (M\$)			C (M\$)		
	1999	2003	2004	1999	2003	2004	1999	2003	2004
Exploitation forestière (SCIAN 113 et 1153)	690	698	665e
Industries de la fabrication de produits en bois	2 570	3 382	2 938	70,4	110,4	103,731	457,2	656,0	650,8
Meubles et produits connexes	2 134	x	x	57,7	x	x	264,0	x	x
Industries de la fabrication du papier	3 048	2 092	2 104	159,5	132,1	137,649	1 030,3	964,6	922,5
Impression et activités connexes	785	943	1 130	34,3	33,3	51,33	135,2	197,7	186,1
Total	8 537			321,8			1 886,6		

Groupes d'industries	06 Montréal								
	A (Nombre d'emplois)			B (M\$)			C (M\$)		
	1999	2003	2004	1999	2003	2004	1999	2003	2004
Exploitation forestière (SCIAN 113 et 1153)
Industries de la fabrication de produits en bois	979	x	x	25,6	x	x	139,6	x	x
Meubles et produits connexes	6 691	x	6 039	180,5	x	202,785	776,2	x	896,8
Industries de la fabrication du papier	6 867	6 148	5 443	270,3	290,5	282,978	1 660,9	1 625,6	1 594,1
Impression et activités connexes	9 119	8 700	7 690	336,0	363,4	348,597	1 162,4	1 322,0	1 221,6
Total	23 656			812,4			3 739,2		

1. A : Emplois, à l'activité totale.

2. B : Traitements et salaires totaux, à l'activité totale.

3. C : Revenu total, à l'activité totale.

4. Données confidentielles : La Loi de l'Institut de la statistique du Québec ne permet pas de publier de données sur les regroupements qui comprennent moins de trois sociétés ou trois sociétés et plus dont une ou deux sont dominantes

Source : Institut de la statistique du Québec, Statistiques manufacturières régionales, édition 2003, 2005 et 2006

12 Le secteur forestier dans l'économie québécoise

12.1 Indicateurs économiques et financiers (suite)

Indicateurs économiques du secteur forestier (suite)

12.01.03 (4)

L'activité régionale du secteur de la transformation des produits forestiers (y compris les meubles et l'impression) (suite)

Groupes d'industries	07 Outaouais								
	A ¹ (Nombre d'emplois)			B ² (M\$)			C ³ (M\$)		
	1999	2003	2004	1999	2003	2004	1999	2003	2004
Exploitation forestière (SCIAN 113 et 1153)	1 305	1 321	1 320e
Industries de la fabrication de produits en bois	1 605	1 460	1404	47,0	54,6	55,65	284,2	279,5	324,0
Meubles et produits connexes	99	x	x	2 509,0	x	x	10,7	x	x
Industries de la fabrication du papier	2 465	2 056	2123	129,4	125,7	123,982	1 065,2	839,3	845,6
Impression et activités connexes	563	238	131	20,7	7,8	5,244	71,9	31,4	19,7
Total	4 732			2 706,1			1 432,0		

Groupes d'industries	08 Abitibi-Témiscamingue								
	A (Nombre d'emplois)			B (M\$)			C (M\$)		
	1999	2003	2004	1999	2003	2004	1999	2003	2004
Exploitation forestière (SCIAN 113 et 1153)	1 300	1 328	1 845e
Industries de la fabrication de produits en bois	2 939	2 988	2867	116,6	124,3	120,093	873,5	895,1	862,3
Meubles et produits connexes	126	x	59	4,4	x	1,436	4,7	x	4,6
Industries de la fabrication du papier	947	x	x	49,6	x	x	444,3	x	x
Impression et activités connexes	178	x	x	6,0	x	x	22,3	x	x
Total	4 190			176,7			1 344,8		

Groupes d'industries	09 Côte-Nord								
	A (Nombre d'emplois)			B (M\$)			C (M\$)		
	1999	2003	2004	1999	2003	2004	1999	2003	2004
Exploitation forestière (SCIAN 113 et 1153)	1 195	1 209	1 300e
Industries de la fabrication de produits en bois	1 860	1 431	x	56,0	52,0	x	429,3	286,6	x
Meubles et produits connexes	79	42	25	1,7	1,3	0,899	6,6	3,2	2,7
Industries de la fabrication du papier ⁴	x	x	x	x	x	x	x	x	x
Impression et activités connexes ⁴	x	23	x	x	0,8	x	x	2,8	x
Total									

Groupes d'industries	10 Nord-du-Québec								
	A (Nombre d'emplois)			B (M\$)			C (M\$)		
	1999	2003	2004	1999	2003	2004	1999	2003	2004
Exploitation forestière (SCIAN 113 et 1153)	1 725	1 748	2 020e
Industries de la fabrication de produits en bois ⁴	x	x	x	x	x	x	x	x	x
Meubles et produits connexes ⁴	x	x	x	x	x	x	x	x	x
Industries de la fabrication du papier ⁴	x	x	x	x	x	x	x	x	x
Impression et activités connexes ⁴	x	x	x	x	x	x	x	x	x
Total⁴									

Groupes d'industries	11 Gaspésie—Îles-de-la-Madeleine								
	A (Nombre d'emplois)			B (M\$)			C (M\$)		
	1999	2003	2004	1999	2003	2004	1999	2003	2004
Exploitation forestière (SCIAN 113 et 1153)	855	875	1 000e
Industries de la fabrication de produits en bois	727	x	x	20,3	x	x	159,1	x	x
Meubles et produits connexes	15	x	x	0,3	x	x	0,7	x	x
Industries de la fabrication du papier ⁴	x	x	x	x	x	x	x	x	x
Impression et activités connexes	50	33	x	1,3	1,0	x	3,9	4,3	x
Total⁴									

Groupes d'industries	12 Chaudière-Appalaches								
	A (Nombre d'emplois)			B (M\$)			C (M\$)		
	1999	2003	2004	1999	2003	2004	1999	2003	2004
Exploitation forestière (SCIAN 113 et 1153)	760	769	875e
Industries de la fabrication de produits en bois	6 928	6 929	6887	182,9	224,4	240,767	1 202,3	1 454,6	1 596,4
Meubles et produits connexes	5 192	7 433	6725	133,9	227,5	219,098	529,6	771,5	739,8
Industries de la fabrication du papier ⁴	x	x	x	x	x	x	x	x	x
Impression et activités connexes	1 348	1 687	1576	39,3	59,9	72,365	195,3	268,3	284,7
Total									

1. A : Emplois, à l'activité totale.

2. B : Traitements et salaires totaux, à l'activité totale.

3. C : Revenu total, à l'activité totale.

4. Données confidentielles : La Loi de l'Institut de la statistique du Québec ne permet pas de publier de données sur les regroupements qui comprennent moins de trois sociétés ou trois sociétés et plus dont une ou deux sont dominantes

Source : Institut de la statistique du Québec, Statistiques manufacturières régionales, édition 2003, 2005 et 2006

12 Le secteur forestier dans l'économie québécoise

12.1 Indicateurs économiques et financiers (suite)

Indicateurs économiques du secteur forestier (suite)

12.01.03 (4)

L'activité régionale du secteur de la transformation des produits forestiers (y compris les meubles et l'impression) (suite)

Groupes d'industries	13 Laval								
	A ¹ (Nombre d'emplois)			B ² (M\$)			C ³ (M\$)		
	1999	2003	2004	1999	2003	2004	1999	2003	2004
Exploitation forestière (SCIAN 113 et 1153)
Industries de la fabrication de produits en bois	303	x	356	7,9	x	11,131	43,3	x	63,5
Meubles et produits connexes	1 470	1 857	1599	38,5	67,8	59,733	164,5	258,9	240,6
Industries de la fabrication du papier	240	345	272	9,0	15,0	12,186	49,0	63,4	62,5
Impression et activités connexes	1 013	1 192	1071	41,7	45,3	49,463	141,2	150,3	159,2
Total	3 026		3298	97,1		132,513	397,9		525,7

Groupes d'industries	14 Lanaudière								
	A (Nombre d'emplois)			B (M\$)			C (M\$)		
	1999	2003	2004	1999	2003	2004	1999	2003	2004
Exploitation forestière (SCIAN 113 et 1153)	410	415	545e
Industries de la fabrication de produits en bois	1 290	1 769	1605	39,4	59,5	58,736	311,0	427,7	473,9
Meubles et produits connexes	1 122	1 927	1541	28,2	55,9	50,167	107,1	210,3	185,2
Industries de la fabrication du papier	915	1 037	939	43,0	42,8	46,916	305,3	340,6	341,0
Impression et activités connexes	256	254	172	7,4	10,4	7,719	27,1	41,8	34,6
Total	3 583	4 987	4 802e	117,9	168,5	163,538	750,4	1 020,5	1 034,7

Groupes d'industries	15 Laurentides								
	A (Nombre d'emplois)			B (M\$)			C (M\$)		
	1999	2003	2004	1999	2003	2004	1999	2003	2004
Exploitation forestière (SCIAN 113 et 1153)	850	850	990e
Industries de la fabrication de produits en bois	2 093	2 649	2118	60,8	88,6	81,365	452,1	549,0	533,7
Meubles et produits connexes	915	2 206	1549	23,4	63,3	51,18	108,0	226,8	172,3
Industries de la fabrication du papier ⁴	x	x	x	x	x	x	x	x	x
Impression et activités connexes	350	311	213	9,7	10,7	8,329	25,3	39,6	30,8
Total									

Groupes d'industries	16 Montérégie								
	A (Nombre d'emplois)			B (M\$)			C (M\$)		
	1999	2003	2004	1999	2003	2004	1999	2003	2004
Exploitation forestière (SCIAN 113 et 1153)	220	223	175e
Industries de la fabrication de produits en bois	2 031	3 715	3317	57,9	125,5	120,209	463,1	856,3	766,5
Meubles et produits connexes	x	4 517	4171	x	137,7	135,42	x	557,6	544,3
Industries de la fabrication du papier	1 974	1 800	1480	80,3	84,6	71,51	465,6	592,6	514,4
Impression et activités connexes	4 200	4 382	3792	139,1	180,4	152,107	665,4	878,2	810,4
Total		14 414	12 935e		528,1	479,246		2 884,7	2 635,6

Groupes d'industries	17 Centre-du-Québec								
	A (Nombre d'emplois)			B (M\$)			C (M\$)		
	1999	2003	2004	1999	2003	2004	1999	2003	2004
Exploitation forestière (SCIAN 113 et 1153)	245	248	210e
Industries de la fabrication de produits en bois	1 799	2 472	2339	46,2	76,9	74,792	360,6	479,4	474,9
Meubles et produits connexes	1 664	1 853	1621	40,3	56,6	53,692	164,7	206,8	211,8
Industries de la fabrication du papier	1 890	2 440	2052	82,6	114,1	107,356	614,4	876,2	824,7
Impression et activités connexes	727	694	538	20,6	26,7	24,052	122,9	116,0	110,4
Total	6 080	7 459	6 760e	189,7	274,3	259,892	1 262,6	1 678,4	1 621,7

1. A : Emplois, à l'activité totale.

2. B : Traitements et salaires totaux, à l'activité totale.

3. C : Revenu total, à l'activité totale.

4. Données confidentielles : La Loi de l'Institut de la statistique du Québec ne permet pas de publier de données sur les regroupements qui comprennent moins de trois sociétés ou trois sociétés et plus dont une ou deux sont dominantes

Source : Institut de la statistique du Québec, Statistiques manufacturières régionales, édition 2003, 2005 et 2006

12 Le secteur forestier dans l'économie québécoise

12.1 Indicateurs économiques et financiers (suite)

Indicateurs économiques du secteur forestier (suite)

Répartition des emplois dans les industries de 1^{re} et de 2^e/3^e transformation du bois

12.01.04

1 ^{re} transformation	1996	1997	1998	1999	2000	2001	2002	2003	2003 ¹	2004 ¹	2005 ¹
Scieries (321111)	15 938	16 545	17 598	18 535	18 948	16 863	15 867	14 868	14 433	14 373	14 572
Usines de bardeaux et de bardeaux de fente (321112)	x	x	387	x	487	x	x	502	x	x	x
Usines de placages et de contreplaqués de feuillus (321211)	x	x	1 979	x	2 251	2 147	2 615	2 372	2 360	2 032	x
Usines de placages et de contreplaqués de résineux (321212)	x	x	46	x	191	147	157	164	154	94	x
Préservation du bois (321114)	x	x	316	x	478	x	x	404	x	x	x
Usines de panneaux de particules et de fibres (321216)	1 084	1 136	1 218	1 468	1 532	1 561	1 631	1 573	1 554	1 569	1 452
Usines de panneaux de copeaux (321217)	762	776	760	799	836	876	778	763	763	792	779
Total	x	x	22 304	x	24 723	x	x	20 646	x	x	x
2 ^e /3 ^e transformation	1996	1997	1998	1999	2000	2001	2002	2003	2003 ¹	2004 ¹	2005 ¹
Fabrication de produits de charpente en bois (321215)	811	971	1 124	1 206	1 067	1 255	1 486	1 983	1 917	1 915	2 073
Fabrication de portes et fenêtres en bois (321911)	3 027	3 431	3 443	3 719	4 882	5 129	5 054	4 056	4 059	4 289	4 009
Fabrication d'autres menuiseries préfabriqués (321919)	3 626	3 686	3 996	5 036	6 079	6 330	6 837	7 645	7 394	6 683	6 736
Fabrication de contenants et palettes en bois (321920)	1 078	1 190	1 213	1 228	1 168	1 206	1 354	1 250	1 036	887	958
Préfabrication de maisons (mobiles) (321991)	x	15	x	x	x	23	18	x	x	x	x
Préfabrication de bâtiments en bois (321992)	843	909	x	x	x	1 237	1 159	x	x	1 477	1 531
Fabrication de tous les autres produits divers en bois (321999)	x	1 385	1 491	1 452	1 663	2 336	2 171	2 481	2 158	x	x
Total	x	x	12 193	x	16 036	x	x	18 529	x	x	x
Total - Fabrication de produits en bois (321)	30 846	32 565	34 497	37 492	40 759	40 117	40 104	39 175	37 736	37 037	37 407

Répartition des emplois dans les industries de 1^{re} et de 2^e/3^e transformation du papier

1 ^{re} transformation	1996	1997	1998	1999	2000	2001	2002	2003	2003 ¹	2004 ¹	2005 ¹
Usines de pâte mécanique (322111)	441	x	448	438	438	328	x	x	x	x	x
Usines de pâte chimique (322112)	2 329	2 328	2 055	2 146	1 995	2 068	x	x	x	x	x
Usines de papier, sauf le papier journal (322121)	6 412	5 603	3 443	3 392	3 351	3 396	3 349	4 579	4 567	4 080	4 719
Usines de papier journal (322122)	13 044	13 336	12 440	12 266	10 876	10 340	9 918	8 641	8 641	7 816	7 808
Usines de carton (322130)	2 114	x	2 337	2 441	2 135	2 032	2 092	1 774	1 757	1 948	1 780
Total	24 340	24 145	20 723	20 683	18 795	18 164	17 830	17 370	17 341	16 077	16 486
2 ^e /3 ^e transformation	1996	1997	1998	1999	2000	2001	2002	2003	2003 ¹	2004 ¹	2005 ¹
Fabrication de boîtes en carton ondulé et en carton compact (322211)	2 868	3 107	3 155	3 453	3 019	2 861	2 899	3 492	3 469	2 823	2 748
Fabrication de boîtes pliantes en carton (322212)	2 173	2 099	1 886	1 932	1 871	1 968	1 969	2 141	2 085	2 266	1 509
Fabrication d'autres contenants en carton (322219)	702	742	757	777	897	950	897	616	608	544	722
Fabrication de sacs en papier et de papier couché et traité (322220)	3 092	3 083	3 499	3 006	2 477	2 591	2 339	2 004	1 978	1 547	1 924
Fabrication d'articles de papeterie (322230)	616	694	822	1 214	842	736	858	849	822	806	830
Fabrication de produits hygiéniques en papier (322291)	x	1 042	2 878	3 020	2 895	3 238	3 265	3 027	3 020	3 174	2 420
Fabrication de tous les autres produits en papier transformé (322299)	x	253	309	370	509	459	369	385	368	251	288
Total	10 590	11 020	13 306	13 772	12 510	12 803	12 596	12 514	12 350	11 411	10 441
Total - Fabrication du papier (322)	34 930	35 165	34 029	34 455	31 305	30 967	30 426	29 884	29 691	27 488	26 927

1. En 2004, l'Enquête annuelle sur les manufactures et l'exploitation forestière a remplacé l'Enquête annuelle des manufactures et l'Enquête annuelle de la foresterie. Bien qu'elle couvre la même population cible que ses prédécesseurs, cette nouvelle enquête comporte un certain nombre de changements sur le plan des concepts et des méthodes qui visent à réduire le fardeau de réponse, à améliorer la qualité des données et à rationaliser les opérations des enquêtes. En outre, deux changements ont une incidence majeure sur la comparabilité des ensembles de statistiques principales sur la fabrication publiées : dans les tableaux CANSIM 301-0003 et 301-0006. Il s'agit de la redéfinition partielle du contenu de l'enquête et de la modification du seuil de couverture des statistiques publiées.

Source : Statistique Canada : Enquête annuelle des manufactures (EAM), cat. no 31-203-XPB.

12 Le secteur forestier dans l'économie québécoise

12.1 Indicateurs économiques et financiers (suite)

Indicateurs économiques du secteur forestier (suite)

12.01.04 (2)

Répartition des emplois dans les industries de 1^{re} et de 2^e/3^e transformation du bois (y compris les meubles)

1 ^{re} transformation	1997	1998	1999	2000	2001	2002	2003	2003 ¹	2004 ¹	2005 ¹
Scieries (321111)	16 545	17 598	18 535	18 948	16 863	15 867	14 868	14 433	14 373	14 572
Usines de bardeaux et de bardeaux de fente (321112)	x	387	x	487	x	x	502	x	x	x
Usines de placages et de contreplaqués de feuillus (321211)	x	1 979	x	2 251	2 147	2 615	2 372	2 360	2 032	x
Usines de placages et de contreplaqués de résineux (321212)	x	46	x	191	147	157	164	154	94	x
Préservation du bois (321114)	x	316	x	478	x	x	404	x	x	x
Usines de panneaux de particules et de fibres (321216)	1 136	1 218	1 468	1 532	1 561	1 631	1 573	1 554	1 569	1 452
Usines de panneaux de copeaux (321217)	776	760	799	836	876	778	763	763	792	779
Total	x	22 304	x	24 723	x	x	20 646	x	x	x
2 ^e /3 ^e transformation	1997	1998	1999	2000	2001	2002	2003	2003 ¹	2004 ¹	2005 ¹
Fabrication de produits de charpente en bois (321215)	971	1 124	1 206	1 067	1 255	1 486	1 983	1 917	1 915	2 073
Fabrication de portes et fenêtres en bois (321911)	3 431	3 443	3 719	4 882	5 129	5 054	4 056	4 059	4 289	4 009
Fabrication d'autres menuiseries préfabriqués (321919)	3 686	3 996	5 036	6 079	6 330	6 837	7 645	7 394	6 683	6 736
Fabrication de contenants et palettes en bois (321920)	1 190	1 213	1 228	1 168	1 206	1 354	1 250	1 036	887	958
Préfabrication de maisons (mobiles) (321991)	15	x	x	x	23	18	x	x	x	x
Préfabrication de bâtiments en bois (321992)	909	x	x	x	1 237	1 159	x	x	1 477	1 531
Fabrication de tous les autres produits divers en bois (321999)	1 385	1 491	1 452	1 663	2 336	2 171	2 481	2 158	x	x
Total	x	12 193	x	16 036	x	x	18 529	x	x	x
Total - Fabrication de produits en bois (321)	32 565	34 497	37 492	40 759	40 117	40 104	39 175	37 736	37 037	37 407
2 ^e /3 ^e transformation	1997	1998	1999	2000	2001	2002	2003	2003 ¹	2004 ¹	2005 ¹
Fabrication d'armoires et de comptoirs de cuisine en bois (337110)	3 832	4 137	4 514	5 560	6 143	6 989	7 663	6 801	6 320	6 606
Fabrication de meubles de maison rembourrés (337121)	2 216	2 098	2 405	2 090	2 681	2 789	2 563	2 474	2 095	2 249
Fabrication d'autres meubles de maison en bois (337123)	6 540	7 189	8 999	9 944	10 982	12 074	11 558	10 509	10 087	10 207
Fabrication de meubles d'établissements institutionnels (337127)	2 951	3 072	2 436	2 202	2 778	2 977	2 857	2 698	2 779	2 707
Fabrication de meubles de bureau, y compris les boiserie architecturales faites sur commande (337213)	1 338	1 549	x	2 252	2 803	2 708	2 204	2 116	2 428	2 498
Fabrication de vitrines d'exposition, cloisons, de rayonnages et de casiers (337215)	1 858	2 252	2 626	3 014	2 880	3 589	3 549	3 299	3 045	3 335
Total - Fabrication de meubles et produits connexes (337)	18 735	20 297	x	25 062	28 267	31 126	30 394	27 897	26 754	27 602
Total - Fabrication de produits en bois et de meubles (321+337)	51 300	54 794	x	65 821	68 384	71 230	69 569	65 633	63 791	65 009

1. En 2004, l'Enquête annuelle sur les manufactures et l'exploitation forestière a remplacé l'Enquête annuelle des manufactures et l'Enquête annuelle de la foresterie. Bien qu'elle couvre la même portée que ses prédécesseurs, cette nouvelle enquête comporte un certain nombre de changements sur le plan des concepts et des méthodes qui visent à réduire le fardeau de réponse, à améliorer des données et à rationaliser les opérations des enquêtes. En outre, deux changements ont une incidence majeure sur la comparabilité des ensembles de statistiques principales sur la fabrication dans les tableaux CANSIM 301-0003 et 301-0006. Il s'agit de la redéfinition partielle du contenu de l'enquête et de la modification du seuil de couverture des statistiques publiées.

Source : Statistique Canada : Enquête annuelle des manufactures (EAM), cat. no 31-203-XPB.

12 Le secteur forestier dans l'économie québécoise

12.1 Indicateurs économiques et financiers (suite)

Indicateurs économiques du secteur forestier (suite)

12.01.04 (2)

Répartition des emplois dans les industries de 1^{re} et de 2^e/3^e transformation du papier (y compris l'impression)

1 ^{re} transformation	1997	1998	1999	2000	2001	2002	2003	2003 ¹	2004 ¹	2005 ¹
Usines de pâte mécanique (322111)	x	448	438	438	328	x	x	x	x	x
Usines de pâte chimique (322112)	2 328	2 055	2 146	1 995	2 068	x	x	x	x	x
Usines de papier, sauf le papier journal (322121)	5 603	3 443	3 392	3 351	3 396	3 349	4 579	4 567	4 080	4 719
Usines de papier journal (322122)	13 336	12 440	12 266	10 876	10 340	9 918	8 641	8 641	7 816	7 808
Usines de carton (322130)	x	2 337	2 441	2 135	2 032	2 092	1 774	1 757	1 948	1 780
Total	24 145	20 723	20 683	18 795	18 164	17 830	17 370	17 341	16 077	16 486
2 ^e /3 ^e transformation	1997	1998	1999	2000	2001	2002	2003	2003 ¹	2004 ¹	2005 ¹
Fabrication de boîtes en carton ondulé et en carton compact (322211)	3 107	3 155	3 453	3 019	2 861	2 899	3 492	3 469	2 823	2 748
Fabrication de boîtes pliantes en carton (322212)	2 099	1 886	1 932	1 871	1 968	1 969	2 141	2 085	2 266	1 509
Fabrication d'autres contenants en carton (322219)	742	757	777	897	950	897	616	608	544	722
Fabrication de sacs en papier et de papier couché et traité (322220)	3 083	3 499	3 006	2 477	2 591	2 339	2 004	1 978	1 547	1 924
Fabrication d'articles de papeterie (322230)	694	822	1 214	842	736	858	849	822	806	830
Fabrication de produits hygiéniques en papier (322291)	1 042	2 878	3 020	2 895	3 238	3 265	3 027	3 020	3 174	2 420
Fabrication de tous les autres produits en papier transformé (322299)	253	309	370	509	459	369	385	368	251	288
Total	11 020	13 306	13 772	12 510	12 803	12 596	12 514	12 350	11 411	10 441
Total - Fabrication du papier (322)	35 165	34 029	34 455	31 305	30 967	30 426	29 884	29 691	27 488	26 927
2 ^e /3 ^e transformation	1997	1998	1999	2000	2001	2002	2003	2003 ¹	2004 ¹	2005 ¹
Sérigraphie commerciale (323113)	192	746	1 171	1 023	742	491	687	717
Impression instantanée (323114)	x	157	248	260	287	205	173	208
Impression numérique (323115)	x	383	335	268	328	253	243	377
Impression de formulaires commerciaux en liasses (323116)	1 452	2 309	2 172	1 614	1 782	1 618	1 632	1 505
Autres activités d'impression (323119)	17 141	16 815	17 061	16 389	15 574	13 994	13 421	12 502
Activités de soutien à l'impression (323120)	2 642	3 300	2 782	2 426	2 281	1 977	2 063	1 921
Total - Impression et activités connexes (323)	21 544	23 710	23 769	21 980	20 994	18 538	18 219	17 230
Total - Fabrication du papier et impression (322+323)	55 999	55 015	54 736	52 406	50 878	48 229	45 926	45 365

1. En 2004, l'Enquête annuelle sur les manufactures et l'exploitation forestière a remplacé l'Enquête annuelle des manufactures et l'Enquête annuelle de la foresterie. Bien qu'elle couvre la même portée que ses prédécesseurs, cette nouvelle enquête comporte un certain nombre de changements sur le plan des concepts et des méthodes qui visent à réduire le fardeau de réponse, à améliorer des données et à rationaliser les opérations des enquêtes. En outre, deux changements ont une incidence majeure sur la comparabilité des ensembles de statistiques principales sur la fabrication dans les tableaux CANSIM 301-0003 et 301-0006. Il s'agit de la redéfinition partielle du contenu de l'enquête et de la modification du seuil de couverture des statistiques publiées.

Source : Statistique Canada : Enquête annuelle des manufactures (EAM), cat. no 31-203-XPB.

12 Le secteur forestier dans l'économie québécoise

12.1 Indicateurs économiques et financiers (suite)

Indicateurs économiques du secteur forestier (suite)

L'activité manufacturière dans les municipalités du Québec selon la population (2001)

12.01.05

	Nombre d'habitants					Total
	de 0 à 999	de 1 000 à 4 999	de 5 000 à 9 999	de 10 000 à 24 999	25 000 et plus	
Nombre de municipalités	518	491	66	40	34	1 149
Population totale	283 246	1 043 138	465 791	596 772	4 857 949	7 246 896
Pourcentage de la population totale	4,0 %	14,0 %	6,0 %	8,0 %	67,0 %	100,0 %
Nombre de municipalités industrielles ¹	230	423	66	40	34	794
Population totale (municipalités industrielles)	147 352	937 207	465 791	596 772	4 857 949	7 007 071
Nombre de municipalités forestières	132	309	61	38	34	574
Population totale (municipalités forestières)	85 550	728 273	427 783	566 797	4 857 949	6 666 352
Nombre d'établissements de fabrication	517	2 371	930	1 098	10 283	15 199
Emplois de fabrication	16 276	92 215	31 349	42 515	385 572	567 927
Nombre d'établissements de produits forestiers	212	783	293	310	2 228	3 826
Nombre d'emplois dans les établissements de produits forestie	6 609	30 452	10 906	11 202	64 051	123 221

1. On dit d'une municipalité qu'elle est « industrielle » lorsqu'on y compte au moins un établissement du secteur de la fabrication.

Note : La fabrication de produits forestiers est la principale activité manufacturière recensée dans **266** des **794** municipalités industrielles du Québec.

Cette activité génère même plus de 90 % des emplois manufacturiers dans 151 de ces municipalités.

Sources : Institut de la statistique du Québec et estimation du ministère des Ressources naturelles et de la Faune, Direction du développement de l'industrie des produits forestiers, avril 2006

12 Le secteur forestier dans l'économie québécoise

12.1 Indicateurs économiques et financiers (suite)

Indicateurs économiques du secteur forestier (suite)

Fabricants d'équipement destiné aux industries forestières québécoises (2006)

12.01.06

	Exploitation forestière et industrie du bois	Industrie des pâtes et papiers	Total
Nombre d'établissement	54	15	69
Emplois	2 273	1 041	3 314
Valeur des livraisons (M\$)	420	332	752

Sources : Centre de recherche industrielle du Québec et Ministère des Ressources naturelles et de la Faune.

Importations de machinerie destinée aux industries forestières du Québec (\$)

Catégories de produits	1997	1998	1999	2000	2001
Machinerie destinée à l'industrie du bois (sous-secteur SCIAN 321)	47 218 473	47 218 473	78 914 573	71 103 255	56 148 895
- Sous-total : Machinerie destinée aux scieries et aux ateliers de rabotage (groupe SCIAN 3211)	10 817 665	10 817 665	17 811 299	17 492 688	10 578 132
- Sous-total : Machinerie destinée aux autres industries du bois	36 400 808	36 400 808	61 103 274	53 610 567	45 570 763
Machinerie destinée à l'industrie du papier et des produits connexes (sous-secteur SCIAN 322)	178 071 476	178 071 476	197 827 398	268 057 198	209 108 824
- Sous-total : Machinerie destinée aux usines de pâtes, papiers et cartons (groupe SCIAN 3221)	109 194 559	109 194 559	113 284 655	146 406 414	131 386 732
- Sous-total : Machinerie destinée aux usines de produits en papier transformé (groupe SCIAN 3222)	68 876 917	68 876 917	84 542 743	121 650 784	77 722 092
Total	225 289 949	225 289 949	276 741 971	339 160 453	265 257 719

Importations de machinerie destinée aux industries forestières du Québec (\$) (suite)

Catégories de produits	2002	2003	2004	2005	2006
Machinerie destinée à l'industrie du bois (sous-secteur SCIAN 321)	63 220 637	62 959 896	61 667 182	62 127 150	65 093 811
- Sous-total : Machinerie destinée aux scieries et aux ateliers de rabotage (groupe SCIAN 3211)	9 652 127	10 938 838	12 264 514	11 830 470	13 939 796
- Sous-total : Machinerie destinée aux autres industries du bois	53 568 510	52 021 058	49 402 668	50 296 680	51 154 015
Machinerie destinée à l'industrie du papier et des produits connexes (sous-secteur SCIAN 322)	168 837 685	265 911 069	155 351 067	110 816 385	103 664 000
- Sous-total : Machinerie destinée aux usines de pâtes, papiers et cartons (groupe SCIAN 3221)	85 659 927	165 775 456	101 640 681	73 147 202	61 209 795
- Sous-total : Machinerie destinée aux usines de produits en papier transformé (groupe SCIAN 3222)	83 177 758	100 135 613	53 710 386	37 669 183	42 454 205
Total	232 058 322	328 870 965	217 018 249	172 943 535	168 757 811

Source : Institut de la statistique du Québec, selon la Classification type de biens.

12 Le secteur forestier dans l'économie québécoise

12.1 Indicateurs économiques et financiers (suite)

Indicateurs économiques du secteur forestier (suite)

Importations québécoises et canadiennes de produits forestiers (\$)

12.01.07

	2001		2002		2003	
	Québec	Canada	Québec	Canada	Québec	Canada
Bois sciés	140 608 704	687 296 580	135 717 743	737 627 951	141 480 375	742 842 258
Produits des autres industries du bois	650 135 136	2 304 058 196	788 916 515	2 625 163 900	750 771 124	2 552 338 946
Sous-total (bois sciés et ouvrés)	790 743 840	2 991 354 776	924 634 258	3 362 791 851	892 251 499	3 295 181 204
Pâtes et papiers recyclés	173 784 913	542 001 218	199 987 554	596 249 299	191 131 848	544 203 275
Papier journal	11 474 572	36 552 365	10 877 806	37 915 087	11 446 253	45 815 886
Autres papiers et cartons	916 222 219	6 349 476 527	1 000 629 579	6 513 397 987	917 282 441	6 054 234 842
Sous-total (pâtes, papiers et cartons)	1 101 481 704	6 928 030 110	1 211 494 939	7 147 562 373	1 119 860 542	6 644 254 003
Total	1 892 225 544	9 919 384 886	2 136 129 197	10 510 354 224	2 012 112 041	9 939 435 207

	2004		2005		2006	
	Québec	Canada	Québec	Canada	Québec	Canada
Bois sciés	135 576 648	720 510 343	126 690 383	658 969 511	108 973 459	627 880 771
Produits des autres industries du bois	856 496 061	2 838 362 530	869 615 933	2 854 872 819	872 263 194	2 911 053 579
Sous-total (bois sciés et ouvrés)	992 072 709	3 558 872 873	996 306 316	3 513 842 330	981 236 653	3 538 934 350
Pâtes et papiers recyclés	207 390 679	580 741 293	191 036 724	550 426 278	164 922 589	439 323 076
Papier journal	8 614 575	43 674 266	9 862 763	50 039 423	3 948 111	38 290 317
Autres papiers et cartons	977 517 537	6 122 839 328	967 077 984	6 074 941 124	999 800 981	6 268 502 643
Sous-total (pâtes, papiers et cartons)	1 193 522 791	6 747 254 887	1 167 977 471	6 675 406 825	1 168 671 681	6 746 116 036
Total	2 185 595 500	10 306 127 760	2 164 283 787	10 189 249 155	2 149 908 334	10 285 050 386

Source : Institut de la statistique du Québec (sur la base des données douanières).

12 Le secteur forestier dans l'économie québécoise

12.1 Indicateurs économiques et financiers (suite)

Indicateurs économiques du secteur forestier (suite)

Importations québécoises et canadiennes de produits forestiers (y compris les meubles et l'impression), selon le SCIAN ('000 \$)

12.01.07 (2)

	2001		2002		2003	
	Québec	Canada	Québec	Canada	Québec	Canada
Scieries et préservation du bois	163 337	841 513	154 697	886 862	161 378	883 743
Fabrication de placages, de contreplaqués et produits en bois reconstitué	137 857	788 940	215 421	1 005 487	199 366	986 291
Fabrication d'autres produits en bois	99 604	773 113	148 896	891 758	175 733	913 279
Sous-total (fabrication des produits en bois)	400 798	2 403 566	519 014	2 784 107	536 477	2 783 313
Fabrication de meubles et de produits connexes	368 573	3 639 806	456 441	3 728 671	461 290	3 680 725
Usines de pâte à papier, de papier et de carton	603 158	3 709 013	660 391	3 980 152	624 857	3 739 423
Fabrication de produits en papier transformé	285 578	2 731 522	308 838	2 588 069	287 551	2 427 350
Sous-total (fabrication du papier)	888 736	6 440 535	969 229	6 568 221	912 408	6 166 773
Impression et activités connexes	113 593	1 265 598	119 292	1 276 001	126 836	1 237 016
Total	1 771 700	13 749 505	2 063 976	14 357 000	2 037 011	13 867 827

	2004		2005		2006	
	Québec	Canada	Québec	Canada	Québec	Canada
Scieries et préservation du bois	161 052	899 141	155 263	850 787	142 266	810 359
Fabrication de placages, de contreplaqués et produits en bois reconstitué	212 145	1 109 492	223 532	1 060 582	262 353	1 147 174
Fabrication d'autres produits en bois	238 019	1 063 146	252 318	1 136 147	246 016	1 167 464
Sous-total (fabrication des produits en bois)	611 216	3 071 779	631 113	3 047 516	650 635	3 124 997
Fabrication de meubles et de produits connexes	525 250	4 485 969	593 316	4 731 364	708 027	5 156 639
Usines de pâte à papier, de papier et de carton	687 695	3 761 001	698 060	3 765 284	676 713	3 799 383
Fabrication de produits en papier transformé	277 173	2 387 861	277 335	2 371 731	315 652	2 461 854
Sous-total (fabrication du papier)	964 868	6 148 862	975 395	6 137 015	992 365	6 261 237
Impression et activités connexes	129 335	1 234 762	136 974	1 253 898	145 686	1 361 376
Total	2 230 669	14 941 372	2 336 798	15 169 793	2 496 713	15 904 249

Source : Statistique Canada (Strategis) (sur la base du SCIAN).

12 Le secteur forestier dans l'économie québécoise

12.1 Indicateurs économiques et financiers (suite)

Indicateurs économiques du secteur forestier (suite)

Valeur des importations québécoises de produits forestiers, selon leur origine, en 2006 (\$)

12.01.08

Origine	Sciages	Autres produits du bois	Pâtes et papiers recyclés	Papier journal	Autres papiers et cartons	Total
États-Unis	95 388 164	442 517 767	147 258 488	3 854 527	639 149 461	1 328 168 407
Nord-est	85 342 567	401 237 611	104 071 065	3 836 513	392 235 973	986 723 729
Sud	3 734 097	25 635 671	30 877 474	10 090	142 303 731	202 561 063
Centre-nord	1 245 878	10 213 343	5 859 592		91 002 536	108 321 349
Ouest	5 065 622	5 431 142	6 450 357	7 924	13 607 221	30 562 266
Mexique	24 825	1 311 087	349		3 398 353	4 734 614
Europe	2 246 410	156 069 045	4 559 483	89 832	254 019 822	416 984 592
Union européenne (UE)	1 489 865	144 636 404	4 556 629	89 832	248 541 989	399 314 719
Europe occidentale (sauf UE)		2 005 276			5 228 692	7 233 968
Europe orientale	756 545	9 427 365	2 854		249 141	10 435 905
Moyen-Orient		171 471			291 779	463 250
Afrique	3 303 544	2 926 853			246 772	6 477 169
Asie	955 683	170 757 227	331	3 752	101 416 014	273 133 007
Océanie	89 037	74 250			320 762	484 049
Amérique centrale et Amérique du Sud	6 965 796	98 435 494	13 103 938		958 018	119 463 246
Valeur totale	108 973 459	872 263 194	164 922 589	3 948 111	999 800 981	2 149 908 334

Valeur des importations québécoises de produits forestiers, selon leur origine, en 2005 (\$)

Origine	Sciages	Autres produits du bois	Pâtes et papiers recyclés	Papier journal	Autres papiers et cartons	Total
États-Unis	107 577 392	456 158 237	177 764 714	9 137 703	638 870 590	1 389 508 636
Nord-est	96 027 870	425 681 604	126 315 448	9 017 921	414 797 157	1 071 840 000
Sud	4 617 024	19 550 491	36 834 340	87 486	135 926 091	197 015 432
Centre-nord	943 521	7 140 693	6 942 011	31 111	73 509 515	88 566 851
Ouest	5 988 977	3 785 449	7 672 915	1 185	14 637 827	32 086 353
Mexique	41 159	789 384	21 554		7 212 956	8 065 053
Europe	2 995 719	149 483 161	3 106 413	725 060	243 129 330	399 439 683
Union européenne (UE)	1 444 137	127 944 923	3 106 413	725 060	233 950 906	367 171 439
Europe occidentale (sauf UE)	10 148	520 888			6 401 915	6 932 951
Europe orientale	1 541 434	21 017 350			2 776 509	25 335 293
Moyen-Orient		191 565			383 823	575 388
Afrique	3 423 782	3 497 326	1 792		397 008	7 319 908
Asie	1 119 190	160 433 129	43		75 243 147	236 795 509
Océanie	79 285	60 392	100		608 713	748 490
Amérique centrale et Amérique du Sud	11 453 856	99 002 739	10 142 108		1 232 417	121 831 120
Valeur totale	126 690 383	869 615 933	191 036 724	9 862 763	967 077 984	2 164 283 787

Valeur des importations québécoises de produits forestiers, selon leur origine, en 2004 (\$)

Origine	Sciages	Autres produits du bois	Pâtes et papiers recyclés	Papier journal	Autres papiers et cartons	Total
États-Unis	119 679 085	468 617 360	185 155 294	8 276 694	660 573 084	1 442 301 517
Nord-est	109 431 334	438 870 888	131 421 611	5 799 161	420 257 829	1 105 780 823
Sud	4 875 304	20 734 511	41 425 291	2 441 722	145 676 210	215 153 038
Centre-nord	1 770 947	4 544 788	9 387 690	29 316	80 472 343	96 205 084
Ouest	3 601 500	4 467 173	2 920 702	6 495	14 166 702	25 162 572
Mexique	19 010	152 732	5 425		5 968 517	6 145 684
Europe	1 943 427	156 759 071	4 222 261	336 466	247 352 866	410 614 091
Union européenne (UE)	686 696	138 327 136	4 222 261	336 466	239 053 663	382 626 222
Europe occidentale (sauf UE)	6 408	830 775			5 520 290	6 357 473
Europe orientale	1 250 323	17 601 160			2 778 913	21 630 396
Moyen-Orient	414	165 840			417 455	583 709
Afrique	3 704 977	6 291 338			1 524 167	11 520 482
Asie	490 470	128 957 502		1 372	59 431 193	188 880 537
Océanie	108 662	202 786	791		377 450	689 689
Amérique centrale et Amérique du Sud	9 630 603	95 349 432	18 006 908	43	1 872 805	124 859 791
Valeur totale	135 576 648	856 496 061	207 390 679	8 614 575	977 517 537	2 185 595 500

Source : Institut de la statistique du Québec (sur la base des données douanières).

12 Le secteur forestier dans l'économie québécoise

12.1 Indicateurs économiques et financiers (suite)

Indicateurs économiques du secteur forestier (suite)

Valeur des importations québécoises de produits forestiers (y compris les meubles et l'impression), selon leur origine, en 2006 (\$)

12.01.08 (2)

Origine	Scieries et préservation du bois	Autres produits du bois	Meubles	Pâte à papier, papier et carton	Produits en papier transformé	Impression et activités connexes de soutien	Total
États-Unis	129 624 031	70 999 290	57 549 865	443 388 533	185 464 073	55 948 319	942 974 111
Nord-est	119 216 457	33 336 823	18 701 361	298 165 198	120 864 645	25 754 643	616 039 127
Sud	3 977 387	25 383 658	25 745 217	113 695 977	50 303 953	14 483 209	233 589 401
Centre-nord	1 350 891	6 856 541	7 319 556	24 548 897	12 348 173	6 012 249	58 436 307
Ouest	5 079 296	5 422 268	5 783 731	6 978 461	1 947 302	9 698 218	34 909 276
Mexique	24 825	195 577	11 216 881	113 116	142 288	74 933	11 767 620
Europe	3 799 323	309 260 000	451 732 693	340 693 330	162 372 370	70 292 857	1 338 150 573
Union européenne (UE)	1 532 265	148 985 887	218 467 754	168 212 160	79 883 510	34 705 499	651 787 075
Europe occidentale (sauf UE)	848 907	144 404 652	122 454 092	170 937 184	81 043 189	35 138 787	554 826 811
Europe orientale	1 418 151	15 869 461	110 810 847	1 543 986	1 445 671	448 571	131 536 687
Moyen-Orient	-	175 145	2 731 775	9 125	243 309	786 886	3 946 240
Afrique	3 303 544	2 924 840	716 758	40 165	206 870	32 594	7 224 771
Asie	1 011 977	173 730 366	388 391 057	44 161 936	42 600 386	45 593 111	695 488 833
Océanie	89 133	73 724	35 540	201 428	538 085	132 377	1 070 287
Amérique centrale et Amérique du Sud	5 874 008	99 446 908	13 090 771	13 424 905	380 823	5 132 649	137 350 064
Valeur totale	143 726 841	656 805 850	925 465 340	842 032 538	391 948 204	177 993 726	3 137 972 499

Valeur des importations québécoises de produits forestiers (y compris les meubles et l'impression), selon leur origine, en 2005 (\$)

Origine	Scieries et préservation du bois	Autres produits du bois	Meubles	Pâte à papier, papier et carton	Produits en papier transformé	Impression et activités connexes de soutien	Total
États-Unis	136 084 164r	56 392 778r	47 085 114r	479 934 470r	169 947 721r	52 166 293r	941 610 540r
Nord-est	123 781 493r	27 444 111r	19 602 309r	340 772 542r	114 562 678r	22 756 610r	648 919 743r
Sud	4 723 236r	19 107 046r	16 746 202r	119 356 739r	45 029 447r	13 596 300r	218 558 970r
Centre-nord	1 580 794r	6 213 555r	6 438 807r	10 882 021r	8 102 970r	6 315 685r	39 533 832r
Ouest	5 998 641r	3 628 066r	4 297 796r	8 923 168r	2 252 626r	9 497 698r	34 597 995r
Mexique	41 159r	50 801r	3 164 883r	193 796r	111 302r	490 141r	4 052 082r
Europe	5 155 679r	295 713 336r	441 405 190r	349 790 159r	133 687 248r	82 229 612r	1 307 981 224r
Union européenne (UE)	2 198 788r	142 066 527r	212 967 906r	172 271 369r	65 402 823r	40 429 829r	635 337 242r
Europe occidentale (sauf UE)	1 561 453r	133 396 012r	134 623 470r	176 223 312r	66 825 231r	40 789 560r	553 419 038r
Europe orientale	1 395 438r	20 250 797r	93 813 814r	1 295 478r	1 459 194r	1 010 223r	119 224 944r
Moyen-Orient	-	208 967r	4 151 092r	17 275r	357 881r	386 250r	5 121 465r
Afrique	3 423 782r	3 353 133r	946 230r	38 034r	334 294r	187 353r	8 282 826r
Asie	1 074 671r	162 733 956r	291 155 477r	25 942 536r	35 790 454r	39 050 514r	555 747 608r
Océanie	79 285r	55 448r	52 328r	432 084r	711 469r	78 564r	1 409 178r
Amérique centrale et Amérique du Sud	11 422 360r	98 913 351r	17 304 301r	10 675 561r	348 357r	325 748r	138 989 678r
Valeur totale	157 281 100r	617 421 770r	805 264 615r	867 023 915r	341 288 726r	174 914 475r	2 963 194 601r

Source : Statistique Canada (Stratagis) (sur la base du SCIAN).

12 Le secteur forestier dans l'économie québécoise

12.1 Indicateurs économiques et financiers (suite)

Indicateurs économiques du secteur forestier (suite)

Exportations québécoises et canadiennes de produits forestiers (\$)

12.01.09

	2001		2002		2003	
	Québec	Canada	Québec	Canada	Québec	Canada
Bois bruts (bois de chauffage inclus)	48 700 282	755 833 322	45 035 704	907 075 117	46 063 191	821 228 409
Bois sciés	2 230 092 885	11 628 172 678	1 962 330 599	10 987 188 532	1 585 826 438	9 056 820 193
Produits des autres industries du bois	1 907 185 111	7 412 803 551	2 116 143 432	7 992 081 113	2 242 525 081	8 614 761 477
Sous-total (bois bruts, sciés et ouvrés)	4 185 978 278	19 796 809 551	4 123 509 735	19 886 344 762	3 874 414 710	18 492 810 079
Industrie des pâtes et des papiers recyclés	837 475 144	7 292 456 850	872 018 396	6 906 227 045	935 508 227	6 919 105 852
Industrie des papiers et des cartons	3 048 732 093	6 911 817 012	2 675 399 392	6 325 474 257	2 535 169 241	5 643 802 668
Produits de l'industrie de la transformation du papier	4 146 495 510	10 960 773 264	3 977 979 015	10 833 831 091	3 415 885 689	9 469 133 271
Sous-total (pâtes, papiers et cartons)	8 032 702 747	25 165 047 126	7 525 396 803	24 065 532 393	6 886 563 157	22 032 041 791
Total	12 218 681 025	44 961 856 677	11 648 906 538	43 951 877 155	10 760 977 867	40 524 851 870

	2004		2005		2006	
	Québec	Canada	Québec	Canada	Québec	Canada
Bois bruts (bois de chauffage inclus)	48 408 369	801 110 768	59 251 944	932 240 127	72 536 577	940 579 252
Bois sciés	2 021 360 956	11 672 636 134	1 791 041 167	10 566 972 926	1 483 540 753	9 323 396 453
Produits des autres industries du bois	2 663 818 500	10 308 991 028	2 505 456 251	9 729 971 212	2 156 408 042	8 102 277 986
Sous-total (bois bruts, sciés et ouvrés)	4 733 587 825	22 782 737 930	4 355 749 362	21 229 184 265	3 712 485 372	18 366 253 691
Industrie des pâtes et des papiers recyclés	1 007 264 382	7 311 658 289	923 354 910	6 409 315 995	1 004 924 053	6 649 371 399
Industrie des papiers et des cartons	2 384 179 161	5 310 616 054	2 359 443 245	5 263 927 404	2 400 538 644	4 897 236 104
Produits de l'industrie de la transformation du papier	3 872 648 606	10 124 608 564	4 097 906 241	10 078 960 579	4 089 144 713	9 384 291 893
Sous-total (pâtes, papiers et cartons)	7 264 092 149	22 746 882 907	7 380 704 396	21 752 203 978	7 494 607 410	20 930 899 396
Total	11 997 679 974	45 529 620 837	11 736 453 758	42 981 388 243	11 207 092 782	39 297 153 087

Source : Institut de la statistique du Québec (sur la base des données douanières).

12 Le secteur forestier dans l'économie québécoise

12.1 Indicateurs économiques et financiers (suite)

Indicateurs économiques du secteur forestier (suite)

Exportations québécoises et canadiennes de produits forestiers (y compris les meubles et l'impression), selon le SCIAN ('000 \$)

12.01.09 (2)

	2001		2002		2003	
	Québec	Canada	Québec	Canada	Québec	Canada
Foresterie et exploitation forestière (SCIAN 113)	15 725	508 254	17 875	655 089	15 973	582 993
Scieries et préservation du bois (SCIAN 3211)	2 306 644	12 454 097	2 046 515	11 733 736	1 673 514	9 649 238
Produits des autres industries du bois (SCIAN 3212 et 3219)	1 753 223	6 212 954	1 955 826	6 701 687	2 063 727	7 502 252
Fabrication de meubles et produits connexes (SCIAN 337)	1 782 669	7 303 115	1 905 683	7 486 653	1 734 568	6 897 796
Sous-total (produits du bois et meubles)	5 858 261	26 478 420	5 925 899	26 577 165	5 487 782	24 632 279
Usines de pâte à papier, de papier et de carton (SCIAN 3221)	7 208 238	22 784 583	6 647 255	21 132 330	6 040 582	19 428 710
Fabrication de produits en papier transformé (SCIAN 3222)	831 570	2 626 953	883 949	2 695 098	765 794	2 361 603
Impression et activités connexes de soutien (SCIAN 323)	558 308	1 807 148	601 833	2 038 792	589 007	1 789 983
Sous-total (pâtes, papiers, cartons et impression)	8 598 116	27 218 684	8 133 037	25 866 220	7 395 383	23 580 296
Total	14 456 377	53 697 104	14 058 936	52 443 385	12 883 165	48 212 575

	2004		2005		2006	
	Québec	Canada	Québec	Canada	Québec	Canada
Foresterie et exploitation forestière (SCIAN 113)	11 824	537 441	10 276	642 142	8 260	572 227
Scieries et préservation du bois (SCIAN 3211)	2 113 146	12 275 637	1 895 445	11 189 285	1 593 543	9 980 731
Produits des autres industries du bois (SCIAN 3212 et 3219)	2 475 211	9 207 126	2 305 896	8 499 042	1 954 565	6 932 297
Fabrication de meubles et produits connexes (SCIAN 337)	1 707 511	6 995 605	1 516 023	6 747 026	1 368 931	6 384 148
Sous-total (produits du bois et meubles)	6 307 692	29 015 809	5 727 640	27 077 495	4 925 299	23 869 403
Usines de pâte à papier, de papier et de carton (SCIAN 3221)	6 427 000	20 066 195	6 571 147	19 041 511	6 658 847	18 286 711
Fabrication de produits en papier transformé (SCIAN 3222)	729 287	2 408 158	711 280	2 475 903	707 145	2 333 325
Impression et activités connexes de soutien (SCIAN 323)	550 635	1 645 264	569 349	1 707 526	501 987	1 576 108
Sous-total (pâtes, papiers, cartons et impression)	7 706 922	24 119 617	7 851 776	23 224 940	7 867 979	22 196 144
Total	14 014 614	53 135 426	13 579 416	50 302 435	12 793 278	46 065 547

Source : Statistique Canada (Strategis) (sur la base du SCIAN).

12 Le secteur forestier dans l'économie québécoise

12.1 Indicateurs économiques et financiers (suite)

Indicateurs économiques du secteur forestier (suite)

Valeur des exportations québécoises de produits forestiers, selon leur destination en 2006 (\$)

12.01.10

Destination	Sciages	Autres produits du bois	Pâtes et papiers recyclés	Papier journal	Autres papiers et cartons	Total
États-Unis	1 283 894 845	2 095 146 787	344 720 592	1 764 158 017	3 884 203 965	9 372 124 206
Nord-est	446 650 543	804 788 374	221 255 715	1 071 673 591	1 540 519 282	4 084 887 505
Sud	571 649 808	526 372 040	29 655 412	252 480 589	1 035 786 437	2 415 944 286
Centre-nord	234 061 514	528 846 192	93 231 886	390 508 168	1 138 023 566	2 384 671 326
Ouest	31 532 980	235 140 181	577 579	49 495 669	169 874 680	486 621 089
Mexique	634 304	1 974 655	4 615 927	848 803	17 692 682	25 766 371
Europe	105 334 829	32 647 683	275 573 774	246 092 851	59 818 392	719 467 529
Union européenne (UE)	102 126 162	30 658 652	255 748 433	241 911 573	57 692 116	688 136 936
Europe occidentale (sauf UE)	482 531	1 152 895	330 415	250	1 921 959	3 888 050
Europe orientale	2 726 136	836 136	19 494 926	4 181 028	204 317	27 442 543
Moyen-Orient	37 572 379	6 343 400	43 777 220	111 068 136	47 533 566	246 294 701
Afrique	2 931 208	2 099 990	10 704	49 382 932	3 152 500	57 577 334
Asie	48 972 376	9 752 006	296 206 957	59 784 560	17 858 209	432 574 108
Océanie	604 741	882 951	416 002	3 507 646	2 004 727	7 416 067
Amérique centrale et Amérique du Sud	3 596 071	7 560 570	39 602 877	165 695 699	56 880 672	273 335 889
Valeur totale	1 483 540 753	2 156 408 042	1 004 924 053	2 400 538 644	4 089 144 713	11 134 556 205

Valeur des exportations québécoises de produits forestiers, selon leur destination en 2005 (\$)

Destination	Sciages	Autres produits du bois	Pâtes et papiers recyclés	Papier journal	Autres papiers et cartons	Total
États-Unis	1 590 908 517	2 441 014 463	389 928 282	1 777 287 572	3 889 379 287	10 088 518 121
Nord-est	557 132 576	867 318 589	238 847 925	1 014 400 216	1 427 248 725	4 104 948 031
Sud	650 337 530	618 084 982	39 625 440	329 313 894	1 090 325 176	2 727 687 022
Centre-nord	347 691 816	633 386 372	108 659 050	343 979 679	1 150 644 921	2 584 361 838
Ouest	35 746 595	322 224 520	2 795 867	89 593 783	221 160 465	671 521 230
Mexique	961 428	1 320 809	818 807		13 596 885	16 697 929
Europe	112 378 119	35 265 347	291 835 977	246 983 137	50 731 861	737 194 441
Communauté économique européenne	107 775 727	32 989 105	273 742 783	217 550 868	48 087 303	680 145 786
Europe occidentale (sauf CEE)	1 937 382	1 008 455	16 449 057	29 369 949	177 097	48 941 940
Europe orientale	2 665 010	1 267 787	1 644 137	62 320	2 467 461	8 106 715
Moyen-Orient	27 987 342	4 053 514	44 904 455	130 188 175	57 640 253	264 773 739
Afrique	3 764 261	1 864 582	100 387	23 936 117	4 234 772	33 900 119
Asie	1 235 228	1 853 686	1 372 457	14 834 612	4 560 405	23 856 388
Océanie	50 298 093	12 554 059	188 974 257	72 735 090	17 748 424	342 309 923
Amérique centrale et Amérique du Sud	3 508 179	7 529 791	5 420 288	93 478 542	60 014 354	169 951 154
Valeur totale	1 791 041 167	2 505 456 251	923 354 910	2 359 443 245	4 097 906 241	11 677 201 814

Valeur des exportations québécoises de produits forestiers, selon leur destination en 2004 (\$)

Destination	Sciages	Autres produits du bois	Pâtes et papiers recyclés	Papier journal	Autres papiers et cartons	Total
États-Unis	1 819 180 076	2 593 587 876	411 409 807	1 843 210 817	3 715 388 111	10 382 776 687
Nord-est	683 671 609	941 738 643	299 441 345	1 021 635 041	1 362 682 770	4 309 169 408
Sud	662 795 611	633 671 335	38 436 403	358 056 398	1 005 116 144	2 698 075 891
Centre-nord	419 908 031	651 394 202	73 178 308	383 400 879	1 102 100 271	2 629 981 691
Ouest	52 804 825	366 783 696	353 751	80 118 499	245 488 926	745 549 697
Mexique	1 269 129	781 626			12 309 490	14 360 245
Europe	122 314 118	39 537 308	315 134 590	256 430 072	44 583 457	777 999 545
Communauté économique européenne	117 841 838	37 629 753	306 534 121	247 255 154	43 388 130	752 648 996
Europe occidentale (sauf CEE)	2 153 297	755 232	7 912 612	8 899 254	203 304	19 923 699
Europe orientale	2 318 983	1 152 323	687 857	275 664	992 023	5 426 850
Moyen-Orient	18 550 211	3 937 686	31 233 046	102 388 645	16 208 741	172 318 329
Afrique	2 975 017	1 505 151	24 895	13 487 752	3 266 544	21 259 359
Asie	1 366 018	1 518 912	1 399 969	11 356 796	8 054 228	23 695 923
Océanie	53 149 754	16 792 520	245 452 715	59 834 344	22 816 446	398 045 779
Amérique centrale et Amérique du Sud	2 556 633	6 157 421	2 609 360	97 470 735	50 021 589	158 815 738
Valeur totale	2 021 360 956	2 663 818 500	1 007 264 382	2 384 179 161	3 872 648 606	11 949 271 605

Source : Institut de la statistique du Québec (sur la base des données douanières).

12 Le secteur forestier dans l'économie québécoise

12.1 Indicateurs économiques et financiers (suite)

Indicateurs économiques du secteur forestier (suite)

Valeur des exportations québécoises de produits forestiers (y compris les meubles et l'impression), selon leur origine, en 2006 (\$)

12.01.10 (2)

Origine	Scieries et préservation du bois	Autres produits du bois	Meubles	Pâte à papier, papier et carton	Produits en papier transformé	Impression et activités connexes de soutien	Total
États-Unis	1 388 268 880	1 895 213 346	1 324 235 860	5 243 176 767	658 887 595	445 625 430	10 955 407 878
Nord-est	534 324 547	679 683 478	504 352 617	2 516 252 373	280 001 523	226 470 418	4 741 084 956
Sud	577 369 970	496 509 628	418 131 806	1 086 690 616	188 013 611	99 005 508	2 865 721 139
Centre-nord	243 263 854	490 950 623	263 014 539	1 477 445 830	136 158 960	76 376 769	2 687 210 575
Ouest	33 310 509	228 069 617	138 736 898	162 787 948	54 713 501	43 772 735	661 391 208
Mexique	634 317	3 712 657	2 841 122	19 261 378	3 850 274	3 236 382	33 536 130
Europe	214 118 226	61 095 753	35 657 794	1 088 990 067	40 806 319	60 307 639	1 500 975 798
Union européenne (UE)	105 836 893	28 990 126	16 642 820	533 038 917	19 494 590	28 620 710	732 624 056
Europe occidentale (sauf UE)	105 463 655	29 744 388	18 017 330	555 403 780	19 309 834	30 916 278	758 855 265
Europe orientale	2 817 678	2 361 239	997 644	547 370	2 001 895	770 651	9 496 477
Moyen-Orient	38 315 726	5 863 745	7 531 365	198 838 315	3 794 553	1 655 714	255 999 418
Afrique	2 947 042	2 179 220	1 479 501	52 176 974	359 043	5 257 405	64 399 185
Asie	49 137 568	8 511 548	6 777 912	340 896 704	4 804 006	5 868 900	415 996 638
Océanie	607 389	886 116	415 481	5 242 291	469 885	624 551	8 245 713
Amérique centrale et Amérique du Sud	5 261 208	5 786 495	6 433 496	243 266 580	13 633 292	7 970 667	282 351 738
Valeur totale	1 699 290 356	1 983 248 880	1 385 372 531	7 191 849 076	726 604 967	530 546 688	13 516 912 498

Valeur des exportations québécoises de produits forestiers (y compris les meubles et l'impression), selon leur origine, en 2005 (\$)

Origine	Scieries et préservation du bois	Autres produits du bois	Meubles	Pâte à papier, papier et carton	Produits en papier transformé	Impression et activités connexes de soutien	Total
États-Unis	1 691 404 989	2 240 449 313	1 468 240 167	5 298 973 344	670 096 899	505 993 915	11 875 158 627
Nord-est	644 302 604	751 427 268	543 380 075	2 355 999 145	286 489 460	263 017 244	4 844 615 796
Sud	656 055 276	584 264 023	447 232 591	1 228 346 578	194 211 228	113 810 545	3 223 920 241
Centre-nord	354 048 670	591 626 883	309 198 868	1 450 717 295	142 518 742	84 788 916	2 932 899 374
Ouest	36 998 439	313 131 139	168 428 633	263 910 326	46 877 469	44 377 210	873 723 216
Mexique	961 428	2 410 930	1 947 387	11 459 102	1 265 090	3 214 048	21 257 985
Europe	228 417 006	74 078 357	41 487 480	1 102 896 783	23 819 152	78 418 903	1 549 117 681
Union européenne (UE)	113 666 625	35 806 013	19 131 220	528 741 177	11 224 207	37 424 239	745 993 481
Europe occidentale (sauf UE)	112 009 130	36 967 593	21 343 506	570 371 875	11 129 256	39 744 724	791 566 084
Europe orientale	2 741 251	1 304 751	1 012 754	3 783 731	1 465 689	1 249 940	11 558 116
Moyen-Orient	28 137 984	3 621 890	9 498 850	237 038 777	8 686 715	4 197 977	291 182 193
Afrique	3 770 341	1 731 966	3 209 034	26 199 870	2 080 162	3 542 121	40 533 494
Asie	50 336 776	9 289 557	5 012 914	257 995 027	5 327 839	5 481 127	333 443 240
Océanie	1 265 991	2 768 363	854 342	19 836 900	871 264	453 092	26 049 952
Amérique centrale et Amérique du Sud	4 694 318	6 845 861	4 661 960	145 481 470	10 305 309	5 366 935	177 355 853
Valeur totale	2 008 988 833	2 341 196 237	1 534 912 134	7 099 881 273	722 452 430	606 668 118	14 314 099 025

Source : Statistique Canada (Stratégis) (sur la base du SCIAN).

12 Le secteur forestier dans l'économie québécoise

12.1 Indicateurs économiques et financiers (suite)

Indicateurs économiques du secteur forestier (suite)

Produits forestiers exportés depuis les principaux ports du Québec, de 2004 à 2006 (tm)

12.01.11

Produits	Montréal			Québec			Trois-Rivières			Saguenay		
	2004	2005	2006	2004	2005	2006	2004	2005	2006	2004	2005	2006
Billes de bois	327 413	168 367	156 054	-	-	-	-	-	-	-	-	-
Bois d'œuvre	29 060	10 915	57 484	-	-	-	-	-	-	-	-	-
Copeaux, sciures et rabotures	-	-	-	-	-	-	-	72 546	-	-	-	9 059
Placages et contreplaqués	13 416	13 288	21 276	-	-	-	16 554	9 319	97 535	-	-	-
Autres produits du bois (n.c.a.) ¹	89 099	101 652	168 916	-	7 933	30 940	31 650	19 182	21 463	-	-	-
Pâtes à papier	268 093	245 313	274 838	-	-	-	77 822	72 390	57 563	124 671	100 563	75 390
Papier journal	37 009	-	81 489	10 000	-	4 004	10 366	5 463	1 521	4	543	-
Autres papiers et cartons	219 376	182 942	149 895	-	-	-	-	-	-	-	-	-
Total	983 466	722 477	909 952	10 000	7 933	34 944	136 392	178 900	178 082	124 675	101 106	84 449

Produits	Baie-Comeau			Pointe-au-Pic			Matane			Gros-Cacouna		
	2004	2005	2006	2004	2005	2006	2004	2005	2006	2004	2005	2006
Billes de bois	-	-	-	-	-	-	-	-	-	-	-	-
Bois d'œuvre	-	-	-	-	-	-	-	-	-	10 070	-	-
Copeaux, sciures et rabotures	-	-	-	-	-	-	-	-	-	-	-	-
Placages et contreplaqués	-	-	-	-	-	-	-	-	-	-	-	-
Autres produits du bois (n.c.a.) ¹	-	-	-	-	-	-	-	-	-	-	-	-
Pâtes à papier	347	-	-	-	-	-	135 952	110 231	115 487	-	10 595	-
Papier journal	348 909	350 003	349 961	77 690	65 929	84 955	-	-	-	12 614	-	20 640
Autres papiers et cartons	-	-	-	-	-	-	49 833	-	-	-	-	-
Total	349 256	350 003	349 961	77 690	65 929	84 955	185 785	110 231	115 487	22 684	10 595	20 640

1. n.c.a. : Non classé ailleurs.

Sources : Port de Montréal, Port de Québec, Port de Trois-Rivières, Port du Saguenay et Transport Canada (Garde côtière canadienne).

12 Le secteur forestier dans l'économie québécoise

12.1 Indicateurs économiques et financiers (suite)

Indicateurs économiques du secteur forestier (suite)

Produits forestiers exportés depuis les principaux ports du Québec (y compris les meubles et l'impression), 12.01.11 (2)
de 2004 à 2006 (tm)

Produits	Montréal			Québec			Trois-Rivières			Saguenay		
	2004	2005	2006	2004	2005	2006	2004	2005	2006	2004	2005	2006
Billes de bois	327 413	168 367	156 054	-	-	-	-	-	-	-	-	-
Bois d'œuvre	29 060	10 915	57 484	-	-	-	-	-	-	-	-	-
Copeaux, sciures et rabotures	-	-	-	-	-	-	-	72 546	-	-	-	9 059
Placages et contreplaqués	13 416	13 288	21 276	-	-	-	16 554	9 319	97 535	-	-	-
Meubles	-	-	-	-	-	-	-	-	-	-	-	-
Autres produits du bois (n.c.a.) ¹	89 099	101 652	168 916	-	7 933	30 940	31 650	19 182	21 463	-	-	-
Pâtes à papier	268 093	245 313	274 838	-	-	-	77 822	72 390	57 563	124 671	100 563	75 390
Papier journal	37 009	-	81 489	10 000	-	4 004	10 366	5 463	1 521	4	543	-
Autres papiers et cartons	219 376	182 942	149 895	-	-	-	-	-	-	-	-	-
Impression	-	-	-	-	-	-	-	-	-	-	-	-
Total	983 466	722 477	909 952	10 000	7 933	34 944	136 392	178 900	178 082	124 675	101 106	84 449

Produits	Baie-Comeau			Pointe-au-Pic			Matane			Gros-Cacouna		
	2004	2005	2006	2004	2005	2006	2004	2005	2006	2004	2005	2006
Billes de bois	-	-	-	-	-	-	-	-	-	-	-	-
Bois d'œuvre	-	-	-	-	-	-	-	-	-	10 070	-	-
Copeaux, sciures et rabotures	-	-	-	-	-	-	-	-	-	-	-	-
Placages et contreplaqués	-	-	-	-	-	-	-	-	-	-	-	-
Meubles	-	-	-	-	-	-	-	-	-	-	-	-
Autres produits du bois (n.c.a.) ¹	-	-	-	-	-	-	-	-	-	-	-	-
Pâtes à papier	347	-	-	-	-	-	135 952	110 231	115 487	-	10 595	-
Papier journal	348 909	350 003	349 961	77 690	65 929	84 955	-	-	-	12 614	-	20 640
Autres papiers et cartons	-	-	-	-	-	-	49 833	-	-	-	-	-
Impression	-	-	-	-	-	-	-	-	-	-	-	-
Total	349 256	350 003	349 961	77 690	65 929	84 955	185 785	110 231	115 487	22 684	10 595	20 640

1. n.c.a. : Non classé ailleurs.

Sources : Port de Montréal, Port de Québec, Port de Trois-Rivières, Port du Saguenay et Transport Canada (Garde côtière canadienne).

12 Le secteur forestier dans l'économie québécoise

12.1 Indicateurs économiques et financiers (suite)

Indicateurs économiques du secteur forestier (suite)

Balance commerciale québécoise ¹ dans le secteur des produits forestiers et dans l'ensemble des produits ² (suite)

12.01.12

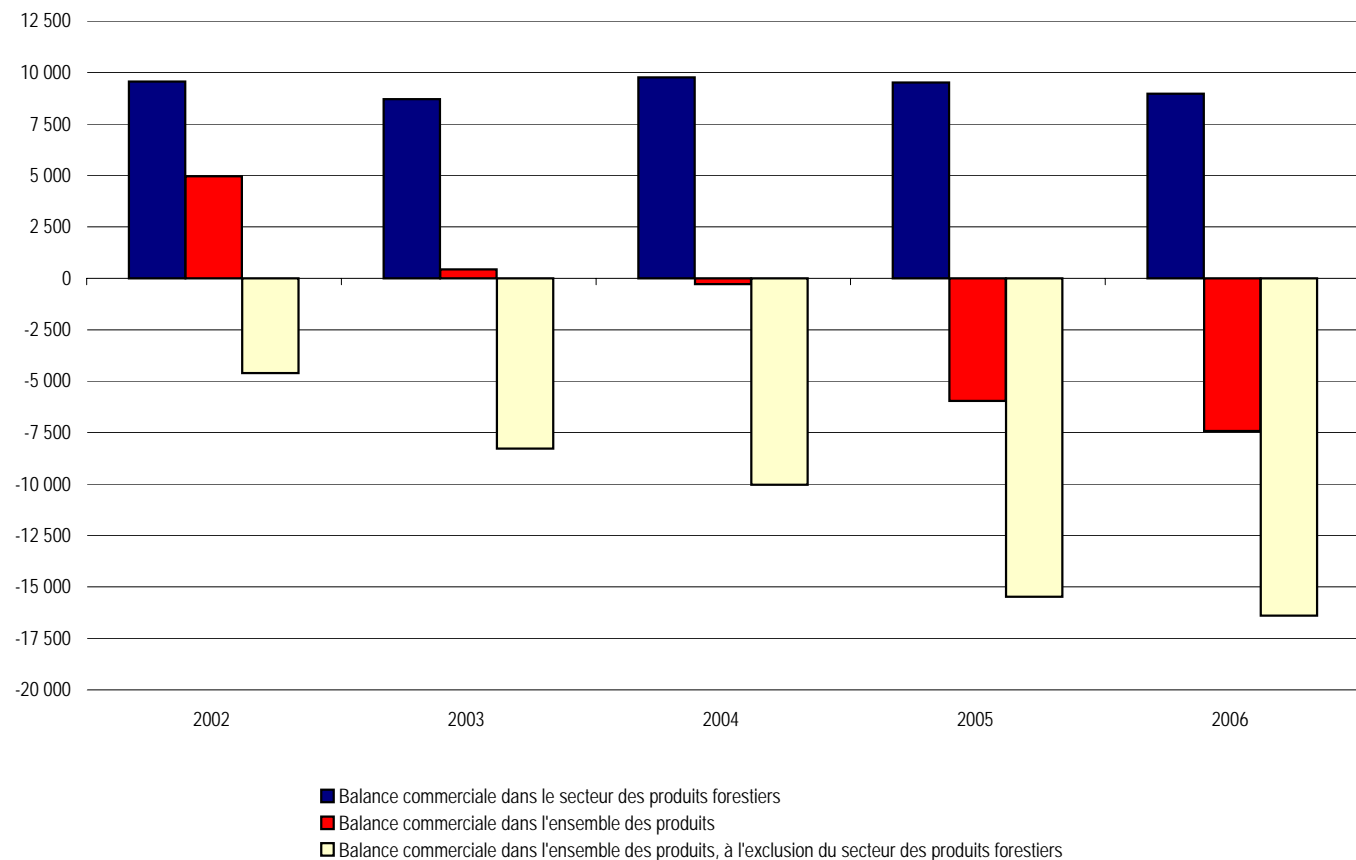

1. Solde des échanges commerciaux en provenance et à destination de l'extérieur du Canada.

2. Appellations conformes au système harmonisé de désignation et de codification des marchandises de l'Organisation mondiale des douanes.

Source : Institut de la statistique du Québec, selon la Classification type de biens.

12 Le secteur forestier dans l'économie québécoise

12.1 Indicateurs économiques et financiers (suite)

Indicateurs économiques du secteur forestier (suite)

Balance commerciale québécoise ¹ dans le secteur des produits forestiers et dans l'ensemble des produits ² (suite)

12.01.13

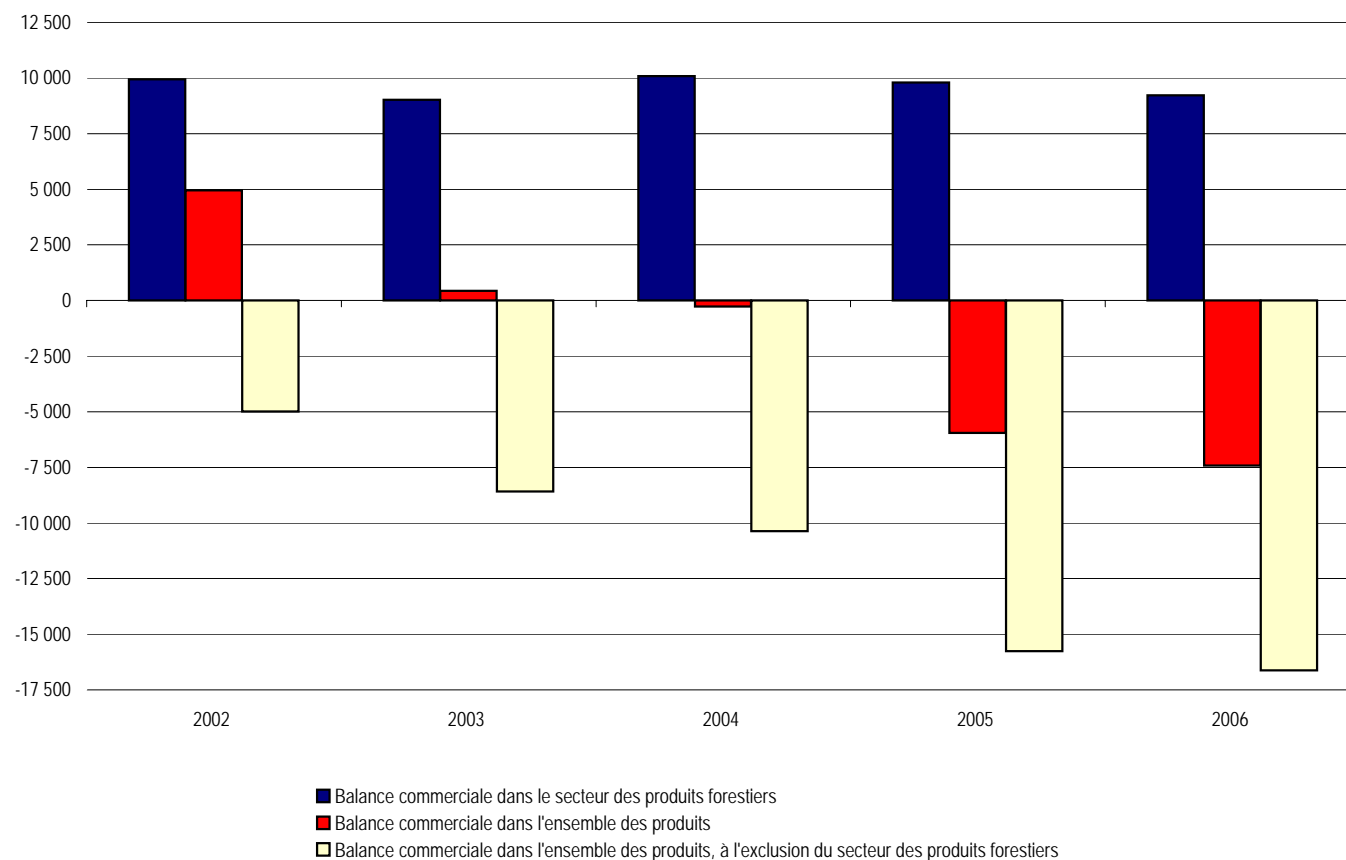

1. Solde des échanges commerciaux en provenance et à destination de l'extérieur du Canada.

2. Appellations conformes au système de classification des industries de l'Amérique du Nord (SCIAN).

Source : Institut de la statistique du Québec.

12 Le secteur forestier dans l'économie québécoise

12.1 Indicateurs économiques et financiers (suite)

Indicateurs économiques du secteur forestier (suite)

Balance commerciale québécoise ¹ dans le secteur des produits forestiers (y compris les meubles et l'impression) et dans l'ensemble des produits ² (suite)

(M\$)

12.01.13 (2)

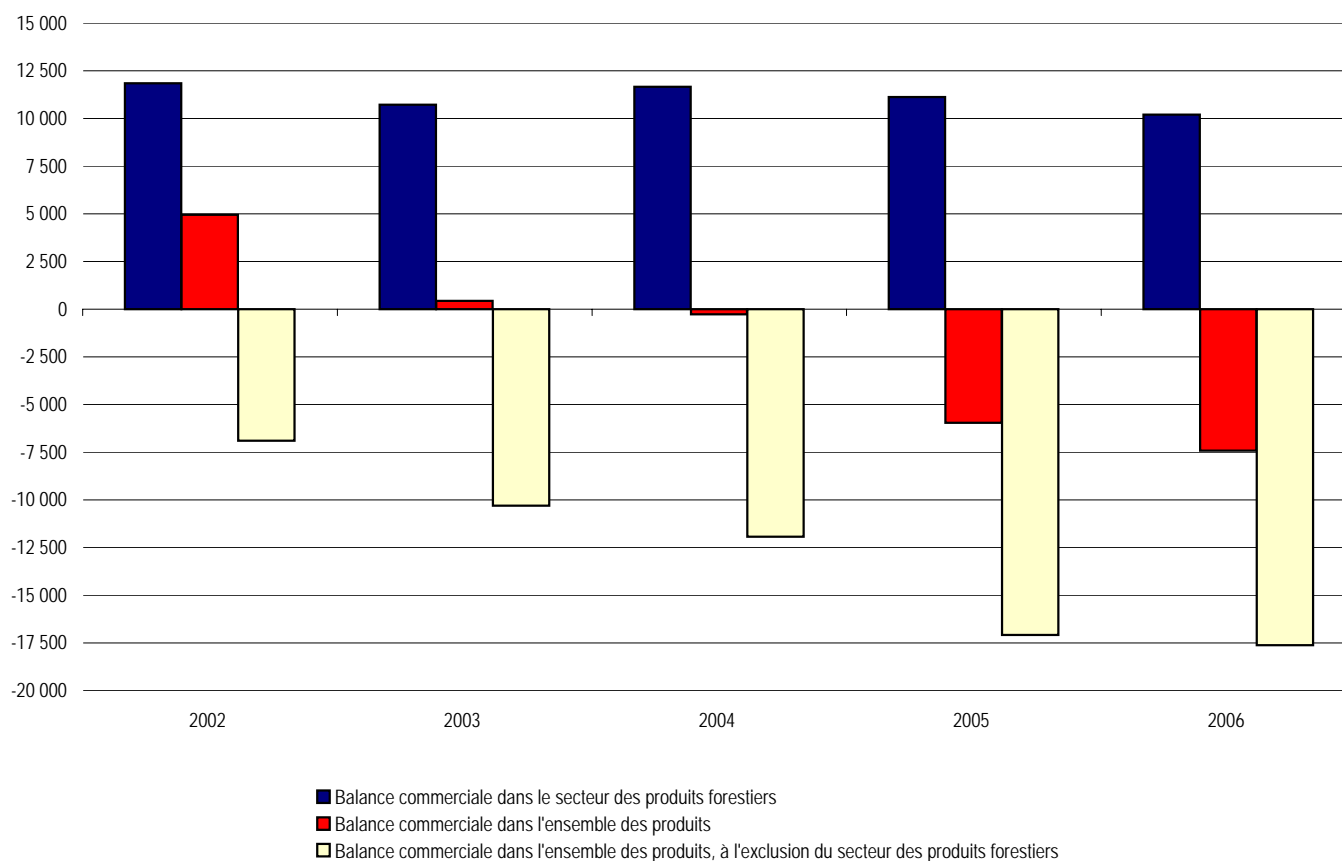

1. Solde des échanges commerciaux en provenance et à destination de l'extérieur du Canada.

2. Appellations conformes au système de classification des industries de l'Amérique du Nord (SCIAN).

Source : Institut de la statistique du Québec.

12 Le secteur forestier dans l'économie québécoise

12.1 Indicateurs économiques et financiers (suite)

Indicateurs économiques du secteur forestier (suite)

12.01.12 (g)

Balance commerciale québécoise ¹ dans le secteur des produits forestiers et dans l'ensemble des produits (M\$) ²

	2002	2003	2004	2005	2006
Bois, charbon de bois et produits en bois	3 155,7	2 939,8	3 693,2	3 295,5	2 658,3
Pâtes de bois ou d'autres matières fibreuses cellulosiques, papiers ou cartons à recycler	764,1	750,7	800,1	749,5	840,0
Papiers et cartons; produits en pâte de cellulose, en papier ou carton	5 643,7	5 007,8	5 264,9	5 477,0	5 478,3
Balance commerciale dans le secteur des produits forestiers	9 563,5	8 698,3	9 758,3	9 522,0	8 976,6
Balance commerciale dans l'ensemble des produits	4 955,0	429,0	(276,0)	(5 956,0)	(7 413,0)
Balance commerciale dans l'ensemble des produits, à l'exclusion du secteur des produits forestiers	(4 608,5)	(8 269,3)	(10 034,3)	(15 478,0)	(16 389,6)

1. Solde des échanges commerciaux en provenance et à destination de l'extérieur du Canada.

2. Appellations conformes au système harmonisé de désignation et de codification des marchandises de l'Organisation mondiale des douanes.

Source : Institut de la statistique du Québec, selon la Classification type de biens.

12.01.13 (g)

Balance commerciale québécoise ¹ dans le secteur des produits forestiers et dans l'ensemble des produits (M\$) ²

	2002	2003	2004	2005	2006
Fabrication de produits en bois — SCIAN 321	3 483,0	3 200,5	3 976,6	3 569,2	2 912,2
Usines de pâte à papier, de papier et de carton — SCIAN 3221 et					
Fabrication de produits en papier transformé — SCIAN 3222	6 460,0	5 814,4	6 112,2	6 231,8	6 303,1
Balance commerciale dans le secteur des produits forestiers	9 943,0	9 014,9	10 088,8	9 801,0	9 215,3
Balance commerciale dans l'ensemble des produits	4 955,0	429,0	(276,0)	(5 956,0)	(7 413,0)
Balance commerciale dans l'ensemble des produits, à l'exclusion du secteur des produits forestiers	(4 988,0)	(8 585,9)	(10 364,8)	(15 757,0)	(16 628,3)

1. Solde des échanges commerciaux en provenance et à destination de l'extérieur du Canada.

2. Appellations conformes au système de classification des industries de l'Amérique du Nord (SCIAN).

Source : Institut de la statistique du Québec.

12.01.13 (2g)

Balance commerciale québécoise ¹ dans le secteur des produits forestiers (y compris les meubles et l'impression) et dans l'ensemble des produits (M\$) ²

	2002	2003	2004	2005	2006
Fabrication de produits en bois -- SCIAN 321	3 483,0	3 200,5	3 976,6	3 569,2	2 912,2
Fabrication de meubles et de produits connexes --SCIAN 337	1 425,4	1 249,7	1 143,3	886,2	625,8
Usines de pâte à papier, de papier et de carton,					
et fabrication de produits en papier transformé -- SCIAN 3221 et 3222	6 460,0	5 814,4	6 112,2	6 231,8	6 303,1
Impression et activités connexes de soutien -- SCIAN 323	482,5	462,2	421,4	432,8	356,3
Balance commerciale dans le secteur des produits forestiers	11 851,0	10 726,8	11 653,5	11 120,0	10 197,4
Balance commerciale dans l'ensemble des produits	4 955,0	429,0	(276,0)	(5 956,0)	(7 413,0)
Balance commerciale dans l'ensemble des produits, à l'exclusion du secteur des produits forestiers	(6 896,0)	(10 297,8)	(11 929,5)	(17 076,0)	(17 610,4)

1. Solde des échanges commerciaux en provenance et à destination de l'extérieur du Canada.

2. Appellations conformes au système de classification des industries de l'Amérique du Nord (SCIAN).

Source : Institut de la statistique du Québec.

12 Le secteur forestier dans l'économie québécoise

12.1 Indicateurs économiques et financiers (suite)

Indicateurs économiques du secteur forestier (suite)

Produit intérieur brut ¹ aux prix de base selon l'activité économique

12.01.14

A) En dollars enchainés de 1997 ²

Années	Foresterie et exploitation forestière 113		Fabrication de produits en bois 321		Usines de pâte à papier, de papier et de carton 3221		Fabrication de produits en papier transformé 3222		Ensemble de l'économie	
SCIAN	(M\$)	(var. en %)	(M\$)	(var. en %)	(M\$)	(var. en %)	(M\$)	(var. en %)	(M\$)	(var. en %)
1997	798,1	-	2 414,6	-	3 178,1	-	733,9	-	175 117,7	-
1998	917,4	14,9	2 597,7	7,6	3 095,0	-2,6	903,0	23,0	180 931,0	3,3
1999	1 020,6	11,2	2 697,6	3,8	3 170,0	2,4	980,2	8,5	192 534,4	6,4
2000	1 297,0	27,1	2 914,8	8,1	3 388,6	6,9	797,1	-18,7	201 263,5	4,5
2001	1 337,1	3,1	3 150,8	8,1	3 279,5	-3,2	816,7	2,5	203 796,6	1,3
2002	1 359,0	1,6	3 441,6	9,2	3 349,6	2,1	900,5	10,3	208 956,7	2,5
2003	1 334,0	-1,8	3 449,0	0,2	3 312,3	-1,1	860,9	-4,4	211 868,8	1,4
2004	1 399,9	4,9	3 652,3	5,9	3 317,3	0,2	880,9	2,3	217 360,0	2,6
2005	1 329,2	-5,1	3 450,1	-5,5	3 189,5	-3,9	902,7	2,5	221 740,0	2,0
2006	1 184,8	-10,9	3 227,3	-6,5	3 123,7	-2,1	849,4	-5,9	225 728,5	1,8

B) En dollars courants

Années	Foresterie et exploitation forestière 113		Fabrication de produits en bois 321		Fabrication du papier 322		Total des produits forestiers		Ensemble de l'économie	
SCIAN	(M\$)	(% du PIB)	(M\$)	(% du PIB)	(M\$)	(% du PIB)	(M\$)	(% du PIB)	(M\$)	(% du PIB)
1997	798,1	0,5	2 414,6	1,4	3 912,0	2,2	7 124,7	4,1	175 117,7	-
1998	992,7	0,5	2 482,4	1,4	4 514,1	2,5	7 989,2	4,4	182 252,0	-
1999	965,8	0,5	3 117,6	1,6	4 153,7	2,1	8 237,1	4,2	195 765,2	-
2000	1 185,0	0,6	3 238,7	1,5	4 872,4	2,3	9 296,1	4,4	209 300,6	-
2001	1 101,1	0,5	3 307,4	1,5	5 100,7	2,4	9 509,2	4,4	215 711,3	-
2002	1 209,2	0,5	3 493,2	1,6	4 409,1	2,0	9 111,5	4,1	223 849,5	-
2003	1 093,6	0,5	3 307,6	1,4	3 693,0	1,6	8 094,2	3,5	232 729,4	-
2004	1 207,5	0,5	3 576,3	1,5	3 802,1	1,6	8 585,9	3,5	244 133,0	-
2005	1 157,5	0,5	3 415,6	1,3	3 773,6	1,5	8 346,7	3,3	253 896,0	-

1. Le PIB selon les secteurs d'activité mesure la valeur ajoutée de chaque secteur industriel, c'est-à-dire la valeur de sa production moins celle de sa consommation intermédiaire.

2. La méthode de calcul du PIB en dollars enchainés de 1997 en remplacement des dollars constants ne permet plus d'additionner le PIB de chacune des industries. Il n'est donc pas possible d'obtenir une valeur unique correspondant au PIB annuel de l'ensemble.

Source : Statistique Canada, ISQ

12 Le secteur forestier dans l'économie québécoise

12.1 Indicateurs économiques et financiers (suite)

Indicateurs économiques du secteur forestier (suite)

Produit intérieur brut ¹ (y compris les meubles et l'impression) aux prix de base selon l'activité économique

A) En dollars enchaînés de 1997 ²

12.01.14 (2)

Années	Foresterie et exploitation forestière 113 (M\$) (var. en %)		Fabrication de produits en bois 321 (M\$) (var. en %)		Meubles et produits connexes 337 (M\$) (var. en %)		Usines de pâte à de papier et de carton 3221 (M\$) (var. en %)		Fabrication de en papier transformé 3222 (M\$) (var. en %)		Impression et activités connexes 323 (M\$) (var. en %)		Ensemble de l'économie (M\$) (var. en %)	
1997	798,1	-	2 414,6	-	950,2	-	3 178,1	-	733,9	-	1 168,4	-	175 117,7	-
1998	917,4	14,9	2 597,7	7,6	1 045,4	10,0	3 095,0	-2,6	903,0	23,0	1 203,1	3,0	180 931,0	3,3
1999	1 020,6	11,2	2 697,6	3,8	1 293,3	23,7	3 170,0	2,4	980,2	8,5	1 243,7	3,4	192 534,4	6,4
2000	1 297,0	27,1	2 914,8	8,1	1 483,5	14,7	3 388,6	6,9	797,1	-18,7	1 263,5	1,6	201 263,5	4,5
2001	1 337,1	3,1	3 150,8	8,1	1 602,7	8,0	3 279,5	-3,2	816,7	2,5	1 427,3	13,0	203 796,6	1,3
2002	1 359,0	1,6	3 441,6	9,2	1 653,4	3,2	3 349,6	2,1	900,5	10,3	1 383,4	-3,1	208 956,7	2,5
2003	1 334,0	-1,8	3 449,0	0,2	1 575,4	-4,7	3 312,3	-1,1	860,9	-4,4	1 456,5	5,3	211 868,8	1,4
2004	1 399,9	4,9	3 652,3	5,9	1 598,4	1,5	3 317,3	0,2	880,9	2,3	1 481,6	1,7	217 360,0	2,6
2005	1 329,2	-5,1	3 450,1	-5,5	1 623,2	1,6	3 189,5	-3,9	902,7	2,5	1 518,3	2,5	221 740,0	2,0
2006	1 184,8	-10,9	3 227,3	-6,5	1 473,8	-9,2	3 123,7	-2,1	849,4	-5,9	1 485,3	-2,2	225 728,5	1,8

B) En dollars courants

Années	Foresterie et exploitation forestière 113		Fabrication de produits en bois 321		Meubles et produits connexes 337		Fabrication du papier 322		Impression et activités connexes 323		Total des produits forestiers		Ensemble de l'économie	
SCIAN	(M\$)	(% du PIB)	(M\$)	(% du PIB)	(M\$)	(% du PIB)	(M\$)	(% du PIB)	(M\$)	(% du PIB)	(M\$)	(% du PIB)	(M\$)	(% du PIB)
1997	798,1	0,5	2 414,6	1,4	950,2	0,5	3 912,0	2,2	1 168,4	0,7	9 243,3	5,3	175 117,7	-
1998	992,7	0,5	2 482,4	1,4	1 049,3	0,6	4 514,1	2,5	1 227,1	0,7	10 265,6	5,6	182 252,0	-
1999	965,8	0,5	3 117,6	1,6	1 347,4	0,7	4 153,7	2,1	1 375,0	0,7	10 959,5	5,6	195 765,2	-
2000	1 185,0	0,6	3 238,7	1,5	1 593,0	0,8	4 872,4	2,3	1 428,6	0,7	12 317,7	5,9	209 300,6	-
2001	1 101,1	0,5	3 307,4	1,5	1 783,1	0,8	5 100,7	2,4	1 622,1	0,8	12 914,4	6,0	215 711,3	-
2002	1 209,2	0,5	3 493,2	1,6	1 856,0	0,8	4 409,1	2,0	1 637,5	0,7	12 605,0	5,6	223 849,5	-
2003	1 093,6	0,5	3 307,6	1,4	1 852,6	0,8	3 693,0	1,6	1 680,5	0,7	11 627,3	5,0	232 729,4	-
2004	1 207,5	0,5	3 576,3	1,5	1 919,2	0,8	3 802,1	1,6	1 745,4	0,7	12 250,5	5,0	244 133,0	-
2005	1 157,5	0,5	3 415,6	1,3	1 970,5	0,8	3 773,6	1,5	1 808,4	0,7	12 125,6	4,8	253 896,0	-

1. Le PIB selon les secteurs d'activité mesure la valeur ajoutée de chaque secteur industriel, c'est-à-dire la valeur de sa production moins celle de sa consommation intermédiaire

2. La méthode de calcul du PIB en dollars enchaînés de 1997 en remplacement des dollars constants ne permet plus d'additionner le PIB de chacune des industries. Il n'est donc pas possible d'obtenir une valeur unique correspondant au PIB annuel de l'ensemble.

Source : Statistique Canada, ISQ.

12 Le secteur forestier dans l'économie québécoise

12.1 Indicateurs économiques et financiers (suite)

Indicateurs économiques du secteur forestier (suite)

Valeur des livraisons annuelles

Scieries ¹

(M\$ CA)

12.01.15

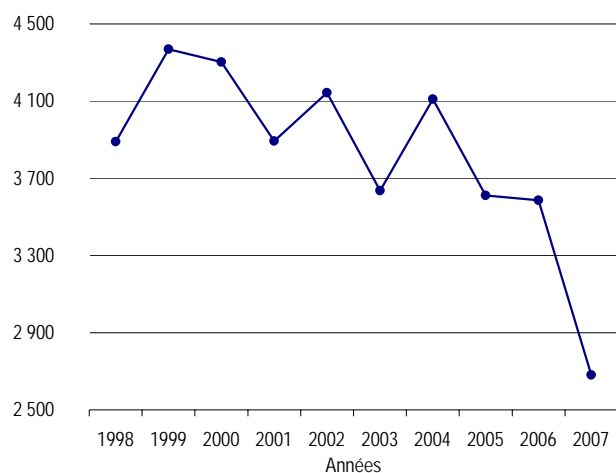

1. Selon l'Enquête annuelle sur les manufactures et l'exploitation forestière 2004.
Source : Institut de la statistique du Québec.

Panneaux de lamelles orientées ¹

(M\$ CA)

12.01.17

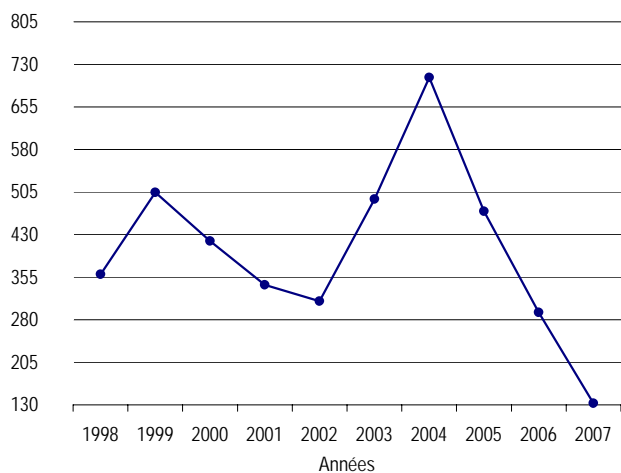

1. Selon l'Enquête annuelle sur les manufactures et l'exploitation forestière 2004.
Source : Institut de la statistique du Québec.

Produits de charpente en bois ¹

(M\$ CA)

12.01.16

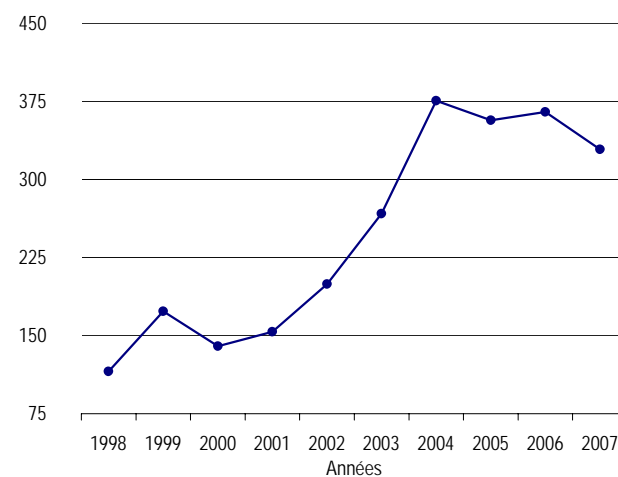

1. Selon l'Enquête annuelle sur les manufactures et l'exploitation forestière 2004.
Source : Institut de la statistique du Québec.

Panneaux de particules ¹

(M\$ CA)

12.01.18

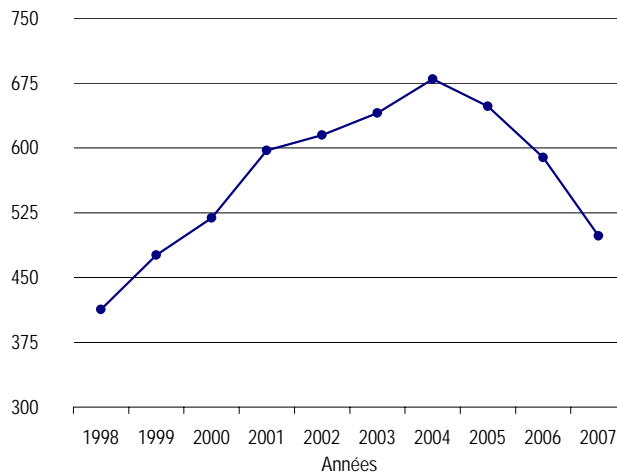

1. Selon l'Enquête annuelle sur les manufactures et l'exploitation forestière 2004.
Source : Institut de la statistique du Québec.

12 Le secteur forestier dans l'économie québécoise

12.1 Indicateurs économiques et financiers (suite)

Indicateurs économiques du secteur forestier (suite)

Valeur des livraisons annuelles (suite)

Portes et fenêtres en bois ¹

(M\$ CA)

12.01.19

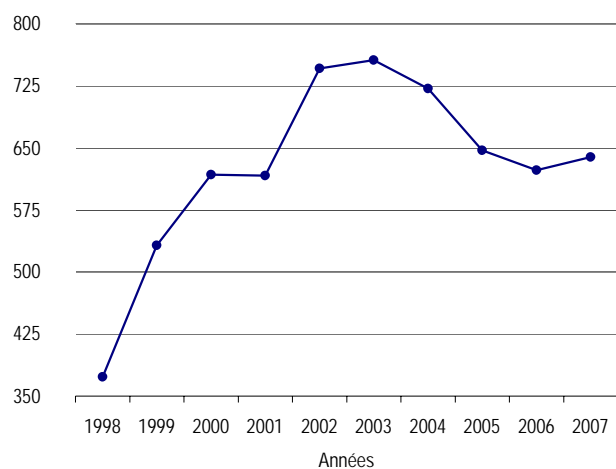

1. Selon l'Enquête annuelle sur les manufactures et l'exploitation forestière 2004.
Source : Institut de la statistique du Québec.

Boîtes et palettes en bois ¹

(M\$ CA)

12.01.20

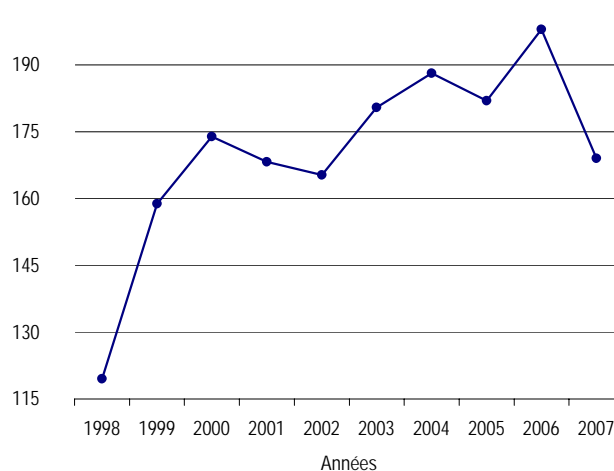

1. Selon l'Enquête annuelle sur les manufactures et l'exploitation forestière 2004.
Source : Institut de la statistique du Québec.

Autres menuiseries préfabriquées ¹

(M\$ CA)

12.01.21

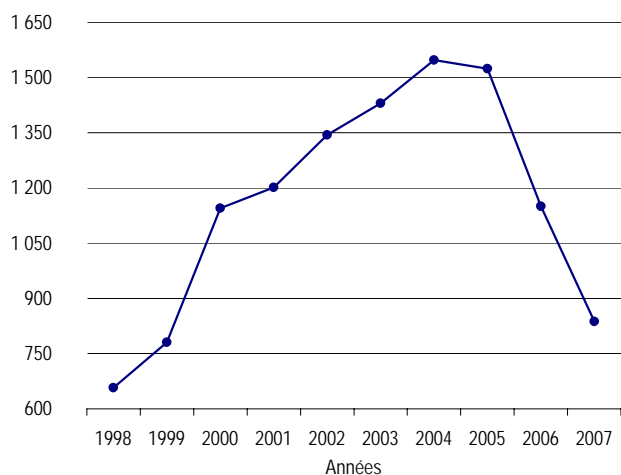

1. Selon l'Enquête annuelle sur les manufactures et l'exploitation forestière 2004.
Source : Institut de la statistique du Québec.

Armoires de cuisine en bois ¹

(M\$ CA)

12.01.22

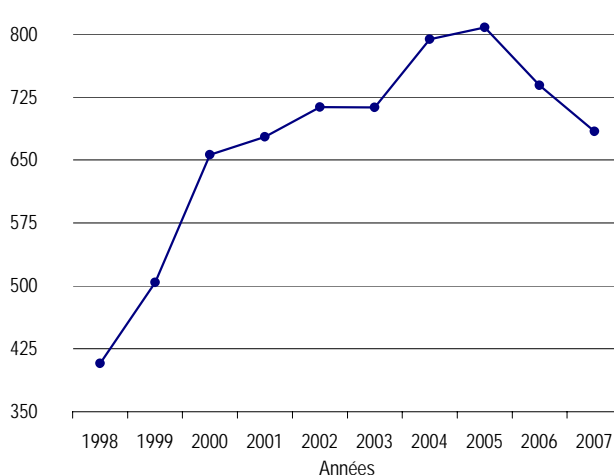

1. Selon l'Enquête annuelle sur les manufactures et l'exploitation forestière 2004.
Source : Institut de la statistique du Québec.

12 Le secteur forestier dans l'économie québécoise

12.1 Indicateurs économiques et financiers (suite)

Indicateurs économiques du secteur forestier (suite)

Valeur des livraisons annuelles (suite)

Meubles¹

(M\$ CA)

12.01.23

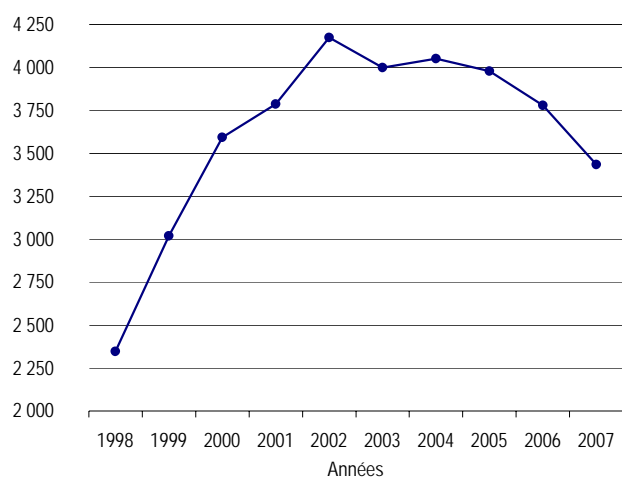

1. Selon l'Enquête annuelle sur les manufactures et l'exploitation forestière 2004.

Source : Institut de la statistique du Québec.

12 Le secteur forestier dans l'économie québécoise

12.1 Indicateurs économiques et financiers (suite)

Indicateurs économiques du secteur forestier (suite)

Valeur des livraisons annuelles (suite)

Pâtes à papier ¹

(M\$ CA)

12.01.24

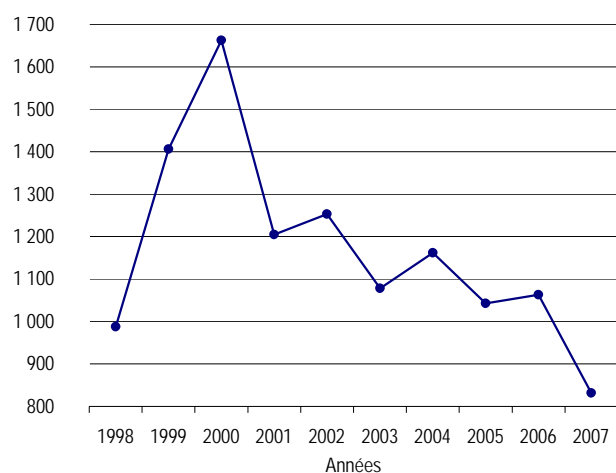

1. Selon l'Enquête annuelle sur les manufactures et l'exploitation forestière 2004.
Source : Institut de la statistique du Québec.

Papier journal ¹

(M\$ CA)

12.01.25

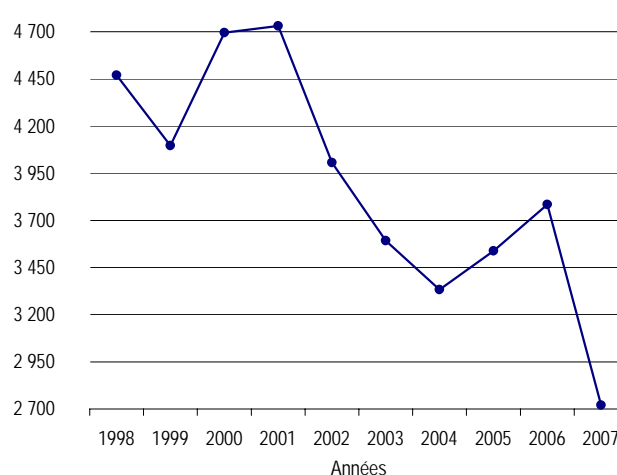

1. Selon l'Enquête annuelle sur les manufactures et l'exploitation forestière 2004.
Source : Institut de la statistique du Québec.

Cartons ¹

(M\$ CA)

12.01.26

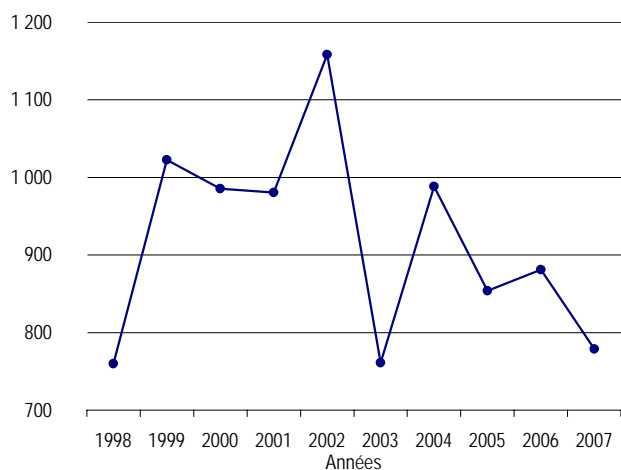

1. Selon l'Enquête annuelle sur les manufactures et l'exploitation forestière 2004.
Source : Institut de la statistique du Québec.

Contenants en carton ¹

(M\$ CA)

12.01.27

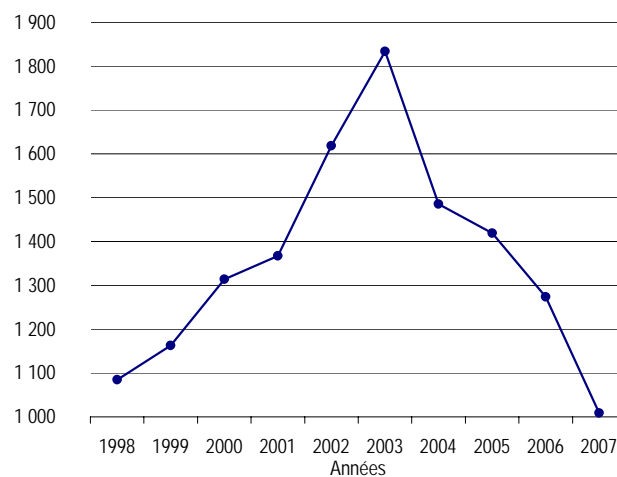

1. Selon l'Enquête annuelle sur les manufactures et l'exploitation forestière 2004.
Source : Institut de la statistique du Québec.

12 Le secteur forestier dans l'économie québécoise

12.1 Indicateurs économiques et financiers (suite)

Indicateurs économiques du secteur forestier (suite)

Impression ¹

(M\$ CA)

12.01.28

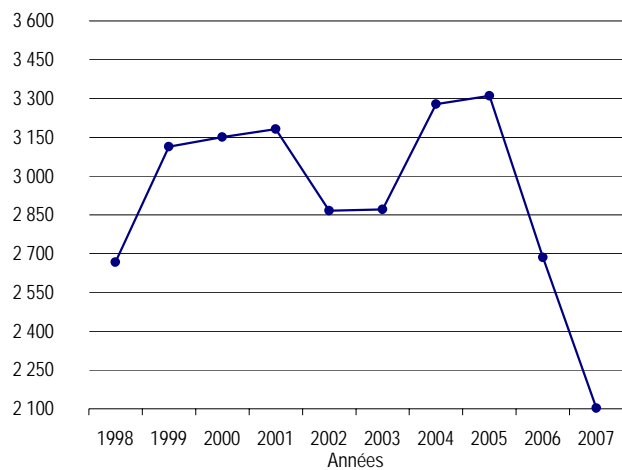

1. Selon l'Enquête annuelle sur les manufactures et l'exploitation forestière 2004.

Source : Institut de la statistique du Québec.

12 Le secteur forestier dans l'économie québécoise

12.1 Indicateurs économiques et financiers (suite)

Indicateurs économiques du secteur forestier (suite)

Valeur des livraisons annuelles

Scieries ¹

12.01.15 (g)

Années	(M\$ CA)
1993	2 241
1994	3 018
1995	2 941
1996	3 276
1997	3 747
1998	3 890
1999	4 369
2000	4 303
2001	3 893
2002	4 144
2003	3 637
2004	4 111
2005	3 611
2006	3 586
2007	2 680

1. Selon l'Enquête annuelle sur les manufactures et l'exploitation forestière 2004.
Source : Institut de la statistique du Québec.

Produits de charpente en bois ¹

12.01.16 (g)

Années	(M\$ CA)
1993	58
1994x	
1995	80
1996	85
1997	83
1998	116
1999	173
2000	140
2001	154
2002	200
2003	267
2004	375
2005	357
2006	365
2007	329

1. Selon l'Enquête annuelle sur les manufactures et l'exploitation forestière 2004.
Source : Institut de la statistique du Québec.

Panneaux de lamelles orientées ¹

12.01.17 (g)

Années	(M\$ CA)
1993	160
1994	294
1995	292
1996	245
1997	218
1998	360
1999	504
2000	419
2001	342
2002	313
2003	493
2004	707
2005	471
2006	293
2007	133

1. Selon l'Enquête annuelle sur les manufactures et l'exploitation forestière 2004.
Source : Institut de la statistique du Québec.

Panneaux de particules ¹

12.01.18 (g)

Années	(M\$ CA)
1993	244
1994	337
1995	318
1996	339
1997	351
1998	413
1999	476
2000	519
2001	597
2002	615
2003	640
2004	680
2005	648
2006	589
2007	498

1. Selon l'Enquête annuelle sur les manufactures et l'exploitation forestière 2004.
Source : Institut de la statistique du Québec.

12 Le secteur forestier dans l'économie québécoise

12.1 Indicateurs économiques et financiers (suite)

Indicateurs économiques du secteur forestier (suite)

Valeur des livraisons annuelles (suite)

Portes et fenêtres en bois ¹

12.01.19 (g)

Années	(M\$ CA)
1993	378
1994	395
1995	307
1996	330
1997	381
1998	373
1999	532
2000	618
2001	617
2002	746
2003	756
2004	722
2005	647
2006	623
2007	639

1. Selon l'Enquête annuelle sur les manufactures et l'exploitation forestière 2004.
Source : Institut de la statistique du Québec.

Boîtes et palettes en bois ¹

12.01.20 (g)

Années	(M\$ CA)
1993	71
1994	99
1995	95
1996	104
1997	116
1998	120
1999	159
2000	174
2001	168
2002	165
2003	180
2004	188
2005	182
2006	198
2007	169

1. Selon l'Enquête annuelle sur les manufactures et l'exploitation forestière 2004.
Source : Institut de la statistique du Québec.

Autres menuiseries préfabriquées ¹

12.01.21 (g)

Années	(M\$ CA)
1993	314
1994	389
1995	471
1996	566
1997	630
1998	657
1999	781
2000	1 145
2001	1 202
2002	1 344
2003	1 430
2004	1 547
2005	1 524
2006	1 150
2007	837

1. Selon l'Enquête annuelle sur les manufactures et l'exploitation forestière 2004.
Source : Institut de la statistique du Québec.

Armoires de cuisine en bois ¹

12.01.22 (g)

Années	(M\$ CA)
1993	264
1994	289
1995	256
1996	304
1997	370
1998	408
1999	504
2000	656
2001	678
2002	713
2003	713
2004	794
2005	808
2006	739
2007	684

1. Selon l'Enquête annuelle sur les manufactures et l'exploitation forestière 2004.
Source : Institut de la statistique du Québec.

Meubles ¹

12.01.23 (g)

Années	(M\$ CA)
1995	1 640
1996	1 832
1997	2 121
1998	2 346
1999	3 019
2000	3 593
2001	3 787
2002	4 173
2003	3 998
2004	4 050
2005	3 978
2006	3 778
2007	3 434

1. Selon l'Enquête annuelle sur les manufactures et l'exploitation forestière 2004.
Source : Institut de la statistique du Québec.

12 Le secteur forestier dans l'économie québécoise

12.1 Indicateurs économiques et financiers (suite)

Indicateurs économiques du secteur forestier (suite)

Valeur des livraisons annuelles (suite)

Pâtes à papiers ¹

12.01.24 (g)

Années	(M\$ CA)
1993	660
1994	
1995	1 540
1996	985
1997	
1998	988
1999	1 406
2000	1 662
2001	1 205
2002	1 253
2003	1 078
2004	1 162
2005	1 043
2006	1 063
2007	832

1. Selon l'Enquête annuelle sur les manufactures et l'exploitation forestière 2004.
Source : Institut de la statistique du Québec.

Papier journal ¹

12.01.25 (g)

Années	(M\$ CA)
1993	2 789
1994	3 287
1995	5 063
1996	4 441
1997	4 286
1998	4 471
1999	4 096
2000	4 696
2001	4 731
2002	4 006
2003	3 592
2004	3 334
2005	3 538
2006	3 784
2007	2 720

1. Selon l'Enquête annuelle sur les manufactures et l'exploitation forestière 2004.
Source : Institut de la statistique du Québec.

Cartons ¹

12.01.26 (g)

Années	(M\$ CA)
1993	494
1994	
1995	799
1996	618
1997	
1998	760
1999	1 023
2000	986
2001	981
2002	1 158
2003	761
2004	989
2005	854
2006	881
2007	779

1. Selon l'Enquête annuelle sur les manufactures et l'exploitation forestière 2004.
Source : Institut de la statistique du Québec.

Contenants en carton ¹

12.01.27 (g)

Années	(M\$ CA)
1993	749
1994	855
1995	1 036
1996	1 057
1997	1 058
1998	1 085
1999	1 163
2000	1 314
2001	1 367
2002	1 618
2003	1 833
2004	1 486
2005	1 419
2006	1 274
2007	1 009

1. Selon l'Enquête annuelle sur les manufactures et l'exploitation forestière 2004.
Source : Institut de la statistique du Québec.

Impression ¹

12.01.28 (g)

Années	(M\$ CA)
1995	2 407
1996	2 485
1997	2 466
1998	2 667
1999	3 113
2000	3 150
2001	3 182
2002	2 866
2003	2 871
2004	3 278
2005	3 311
2006	2 685
2007	2 103

1. Selon l'Enquête annuelle sur les manufactures et l'exploitation forestière 2004.
Source : Institut de la statistique du Québec.

12 Le secteur forestier dans l'économie québécoise

12.1 Indicateurs économiques et financiers (suite)

Indicateurs financiers du secteur forestier

Taux de change du dollar américain

(\$CA/\$US)

12.01.29

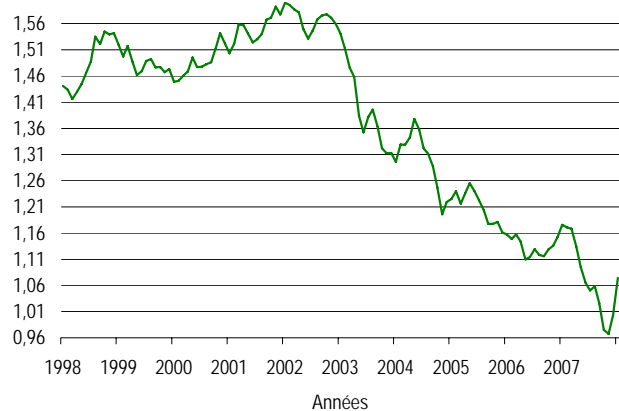

Source : Banque du Canada.

Taux de change de la livre anglaise

(\$CA/£)

12.01.30

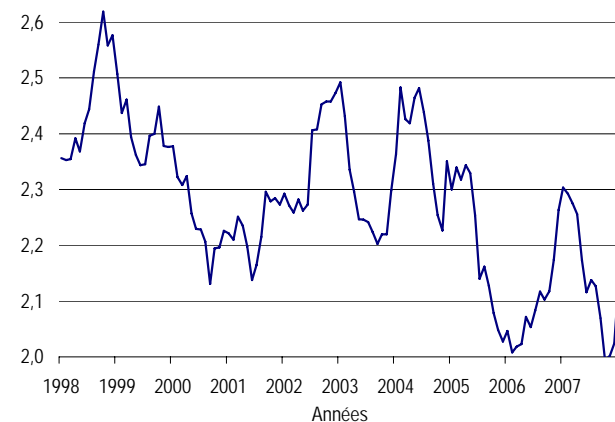

Source : Banque du Canada.

Taux de change de l'euro de la Communauté européenne

(\$CA/€)*

12.01.31

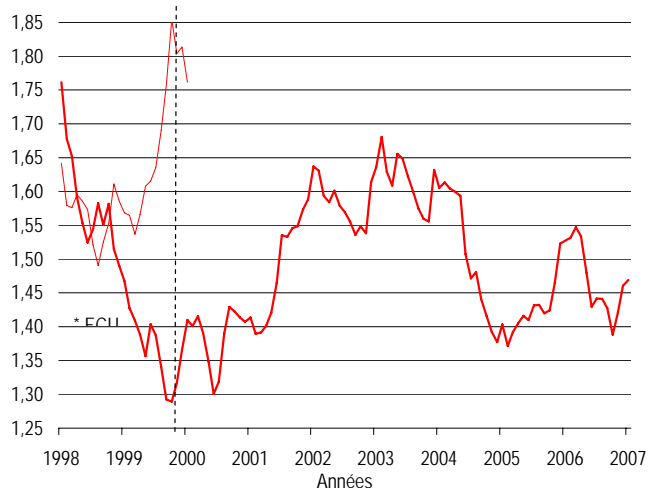

Source : Banque du Canada.

Taux de change du yen japonais

(\$CA/¥)

12.01.32

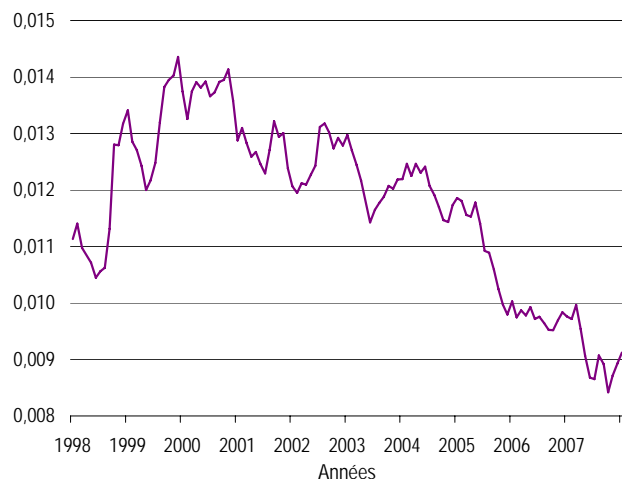

Source : Banque du Canada.

12 Le secteur forestier dans l'économie québécoise

12.1 Indicateurs économiques et financiers (suite)

Indicateurs financiers du secteur forestier (suite)

Taux de change (suite)

12.01.29 (g)

(\$CA/\$US)											
Mois	1997	1998	1999	2000	2001	2002	2003	2004	2005	2006	2007
J	1,3486	1,4408	1,5192	1,4489	1,5032	1,6003	1,5410	1,2960	1,2253	1,1573	1,1759
F	1,3552	1,4340	1,4973	1,4511	1,5218	1,5958	1,5124	1,3290	1,2397	1,1489	1,1707
M	1,3718	1,4163	1,5175	1,4606	1,5585	1,5870	1,4759	1,3284	1,2161	1,1574	1,1682
A	1,3940	1,4298	1,4874	1,4684	1,5575	1,5814	1,4585	1,3425	1,2360	1,1438	1,1343
M	1,3805	1,4450	1,4620	1,4955	1,5415	1,5497	1,3845	1,3783	1,2555	1,1095	1,0949
J	1,3840	1,4653	1,4691	1,4768	1,5244	1,5317	1,3523	1,3577	1,2402	1,1138	1,0652
J	1,3771	1,4876	1,4888	1,4779	1,5304	1,5459	1,3815	1,3219	1,2227	1,1292	1,0503
A	1,3905	1,5353	1,4923	1,4825	1,5402	1,5679	1,3957	1,3118	1,2040	1,1183	1,0582
S	1,3869	1,5213	1,4768	1,4862	1,5677	1,5758	1,3632	1,2878	1,1776	1,1162	1,0254
O	1,3867	1,5450	1,4773	1,5123	1,5712	1,5778	1,3218	1,2469	1,1776	1,1286	0,9752
N	1,4133	1,5394	1,4675	1,5422	1,5924	1,5714	1,3126	1,1961	1,1811	1,1362	0,9671
D	1,4200	1,5422	1,4733	1,5224	1,5775	1,5593	1,3128	1,2191	1,1610	1,1530	1,0031
Annuel	1,3844	1,4831	1,4858	1,4852	1,5484	1,5704	1,4015	1,3015	1,2116	1,1341	1,0740

Source : Banque du Canada.

Taux de change (suite)

12.01.30 (g)

(\$CA/£)											
Mois	1997	1998	1999	2000	2001	2002	2003	2004	2005	2006	2007
J	2,2375	2,3562	2,5070	2,3775	2,2213	2,2925	2,4921	2,3634	2,3001	2,0464	2,3035
F	2,2031	2,3530	2,4372	2,3221	2,2101	2,2710	2,4315	2,4829	2,3397	2,0079	2,2927
M	2,2069	2,3544	2,4612	2,3080	2,2511	2,2584	2,3358	2,4259	2,3177	2,0185	2,2748
A	2,2717	2,3916	2,3938	2,3243	2,2354	2,2819	2,2957	2,4185	2,3436	2,0229	2,2557
M	2,2540	2,3681	2,3621	2,2568	2,1980	2,2623	2,2465	2,4646	2,3294	2,0717	2,1731
J	2,2770	2,4184	2,3434	2,2293	2,1377	2,2729	2,2459	2,4819	2,2543	2,0531	2,1161
J	2,3019	2,4442	2,3455	2,2284	2,1648	2,4063	2,2412	2,4382	2,1398	2,0829	2,1377
A	2,2284	2,5110	2,3963	2,2066	2,2153	2,4078	2,2236	2,3875	2,1616	2,1170	2,1270
S	2,2216	2,5595	2,3995	2,1306	2,2957	2,4528	2,2022	2,3102	2,1275	2,1026	2,0696
O	2,2652	2,6187	2,4485	2,1942	2,2789	2,4576	2,2198	2,2538	2,0784	2,1176	1,9941
N	2,3866	2,5578	2,3782	2,1962	2,2845	2,4580	2,2197	2,2268	2,0482	2,1737	2,0017
D	2,3677	2,5766	2,3765	2,2260	2,2732	2,4730	2,2985	2,3502	2,0277	2,2635	2,0242
Annuel	2,2682	2,4586	2,4038	2,2499	2,2298	2,3582	2,2883	2,3842	2,2067	2,0886	2,1475

Source : Banque du Canada.

12 Le secteur forestier dans l'économie québécoise

12.1 Indicateurs économiques et financiers (suite)

Indicateurs financiers du secteur forestier (suite)

Taux de change (suite)

12.01.31 (g)

(\$CA/€)*											
Mois	1997	1998	1999	2000	2001	2002	2003	2004	2005	2006	2007
J	1,6419	1,57	1,7615	1,4676	1,4099	1,4136	1,6373	1,6362	1,6052	1,4032	1,5275
F	1,5791	1,56	1,6778	1,4273	1,4008	1,3895	1,6308	1,6807	1,6133	1,3716	1,5315
M	1,5762	1,54	1,6521	1,4088	1,4154	1,3917	1,5937	1,6289	1,6045	1,3921	1,5473
A	1,5956	1,57	1,5913	1,3881	1,3906	1,4012	1,5841	1,6087	1,5997	1,4046	1,5333
M	1,5853	1,61	1,5531	1,3567	1,3482	1,4208	1,6009	1,6554	1,5934	1,4159	1,4801
J	1,5734	1,62	1,5245	1,4039	1,3004	1,4646	1,5788	1,6490	1,5076	1,4101	1,4295
J	1,5210	1,64	1,5443	1,3871	1,3186	1,5352	1,5696	1,6222	1,4714	1,4318	1,4417
A	1,4902	1,69	1,5826	1,3406	1,3900	1,5331	1,5558	1,6003	1,4808	1,4321	1,4410
S	1,5251	1,76	1,5505	1,2925	1,4295	1,5456	1,5359	1,5744	1,4409	1,4199	1,4273
O	1,5528	1,85	1,5817	1,2894	1,4222	1,5484	1,5485	1,5594	1,4156	1,4239	1,3882
N	1,6108	1,80	1,5149	1,3171	1,4138	1,5731	1,5383	1,5556	1,3922	1,4650	1,4202
D	1,5853	1,81	1,4899	1,3653	1,4070	1,5883	1,6138	1,6317	1,3771	1,5230	1,4607
Annuel	1,5652	1,67	1,5847	1,3704	1,3868	1,4832	1,5826	1,6169	1,5090	1,4237	1,4690

Source : Banque du Canada.

Taux de change (suite)

12.01.32 (g)

(\$CA/¥)											
Mois	1997	1998	1999	2000	2001	2002	2003	2004	2005	2006	2007
J	0,01145	0,01113	0,01341	0,01374	0,01288	0,01206	0,01297	0,01219	0,01186	0,01003	0,00976
F	0,01102	0,01140	0,01285	0,01326	0,01310	0,01195	0,01270	0,01247	0,01181	0,00975	0,00972
M	0,01118	0,01098	0,01271	0,01374	0,01283	0,01212	0,01244	0,01225	0,01156	0,00987	0,00996
A	0,01110	0,01085	0,01242	0,01391	0,01259	0,01209	0,01216	0,01247	0,01153	0,00978	0,00954
M	0,01160	0,01071	0,01200	0,01381	0,01267	0,01227	0,01180	0,01231	0,01178	0,00993	0,00907
J	0,01211	0,01045	0,01217	0,01392	0,01246	0,01243	0,01143	0,01241	0,01141	0,00972	0,00868
J	0,01195	0,01056	0,01248	0,01366	0,01229	0,01311	0,01165	0,01207	0,01092	0,00976	0,00865
A	0,01180	0,01062	0,01319	0,01373	0,01271	0,01318	0,01177	0,01191	0,01089	0,00964	0,00907
S	0,01148	0,01131	0,01382	0,01391	0,01322	0,01302	0,01188	0,01170	0,01059	0,00952	0,00892
O	0,01146	0,01280	0,01395	0,01395	0,01294	0,01273	0,01207	0,01146	0,01025	0,00952	0,00842
N	0,01127	0,01279	0,01403	0,01414	0,01300	0,01292	0,01202	0,01143	0,00997	0,00969	0,00871
D	0,01101	0,01317	0,01436	0,01358	0,01238	0,01279	0,01218	0,01173	0,00980	0,00984	0,00893
Annuel	0,01145	0,01139	0,01311	0,01378	0,01276	0,01255	0,01209	0,01204	0,01104	0,00975	0,00912

Source : Banque du Canada.

12 Le secteur forestier dans l'économie québécoise

12.1 Indicateurs économiques et financiers (suite)

Indicateurs financiers du secteur forestier (suite)

Taux d'escompte et taux préférentiel (Canada/États-Unis)

(%) 12.01.33

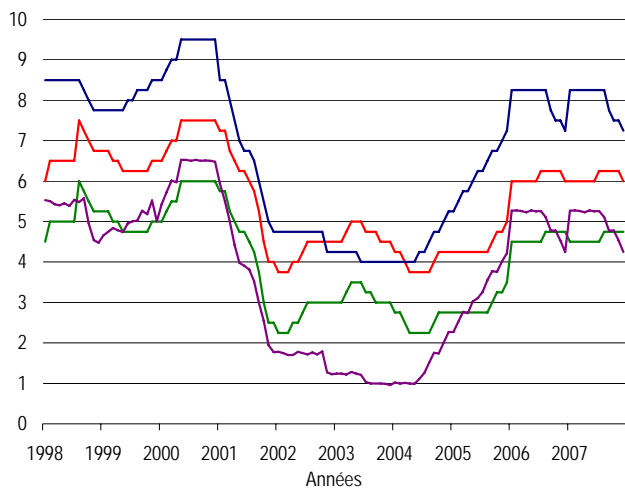

Source : Banque du Canada.

Mises en chantier au Canada (base annuelle désaisonnalisée)

(M unités) 12.01.35

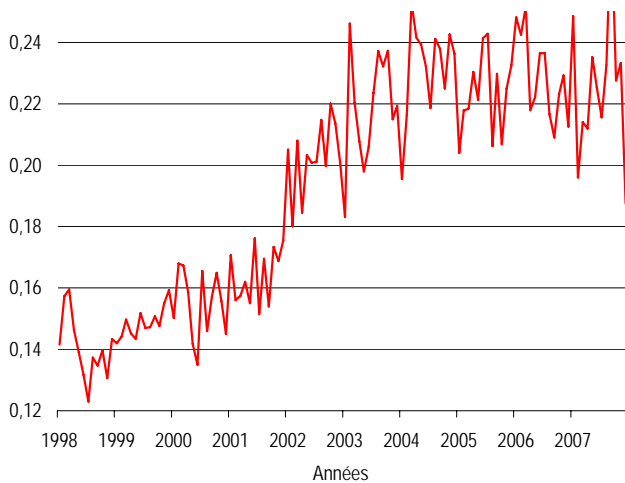

Source : Société canadienne d'hypothèques et de logement.

Indices boursiers (1992 = 100)

(Indices) 12.01.34

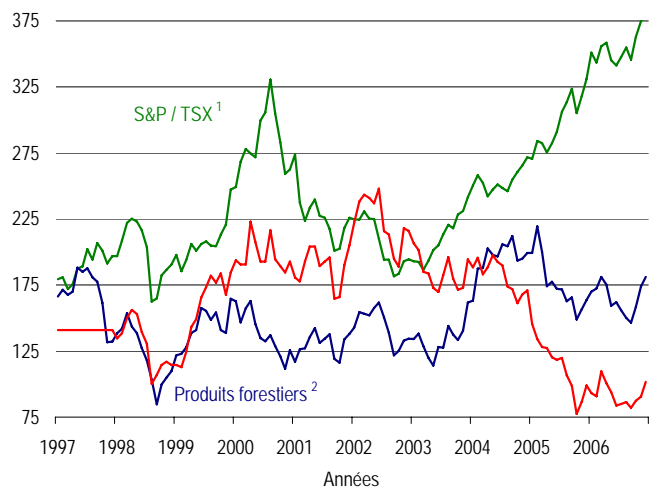

1. Indice synthétique (300) de la Bourse de Toronto TSE est devenu le S&P / TSX en avril 2001.

2. Groupes d'industries canadiennes sélectionnées par Dow Jones Indexes.

Sources : Banque du Canada et Dow Jones Indexes.

Mises en chantier aux États-Unis (base annuelle désaisonnalisée)

(M unités) 12.01.36

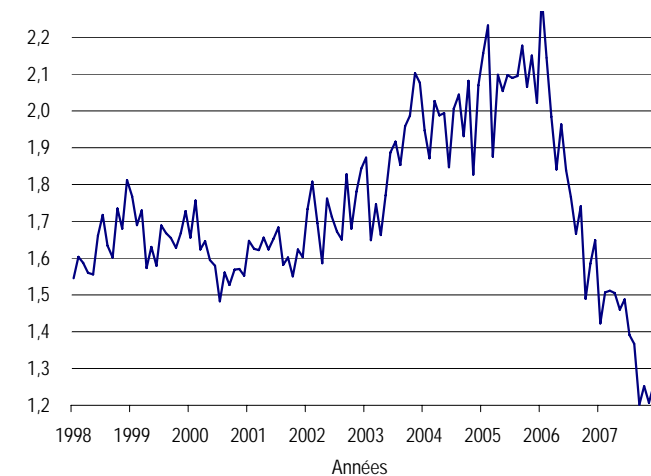

Source : US Census Bureau.

12 Le secteur forestier dans l'économie québécoise

12.1 Indicateurs économiques et financiers (suite)

Indicateurs financiers du secteur forestier (suite)

Taux d'escompte canadien et taux des fonds fédéraux américain

12.01.33 (g)

Taux d'escompte (%)																				
Mois	1998		1999		2000		2001		2002		2003		2004		2005		2006		2007	
	Can.	É.-U.	Can.	É.-U.	Can.	É.-U.	Can.	É.-U.	Can.	É.-U.	Can.	É.-U.	Can.	É.-U.	Can.	É.-U.	Can.	É.-U.	Can.	É.-U.
J	4,50	5,53	5,25	4,66	5,00	5,43	5,75	5,94	2,25	1,78	3,00	1,24	2,75	1,02	2,75	2,27	3,75	4,26	4,50	5,27
F	5,00	5,51	5,25	4,75	5,25	5,72	5,75	5,50	2,25	1,75	3,00	1,24	2,75	1,00	2,75	2,52	3,75	4,49	4,50	5,28
M	5,00	5,43	5,25	4,84	5,50	6,01	5,25	5,00	2,25	1,70	3,25	1,22	2,50	1,01	2,75	2,77	4,00	4,70	4,50	5,26
A	5,00	5,40	5,00	4,79	5,50	5,97	5,00	4,42	2,50	1,70	3,50	1,28	2,25	1,00	2,75	2,74	4,25	4,74	4,50	5,23
M	5,00	5,45	5,00	4,74	6,00	6,53	4,75	3,98	2,50	1,78	3,50	1,24	2,25	0,99	2,75	3,02	4,50	5,01	4,50	5,28
J	5,00	5,39	4,75	4,95	6,00	6,53	4,75	3,91	2,75	1,75	3,50	1,21	2,25	1,11	2,75	3,11	4,50	5,00	4,50	5,25
J	5,00	5,54	4,75	5,01	6,00	6,50	4,50	3,81	3,00	1,72	3,25	1,04	2,25	1,26	2,75	3,26	4,50	5,24	4,50	5,26
A	6,00	5,48	4,75	5,02	6,00	6,53	4,25	3,52	3,00	1,76	3,25	1,00	2,25	1,51	2,75	3,55	4,50	5,25	4,75	5,11
S	5,75	5,58	4,75	5,27	6,00	6,50	3,75	2,99	3,00	1,72	3,00	1,00	2,50	1,76	3,00	3,77	4,50	5,27	4,75	4,78
O	5,50	4,95	4,75	5,18	6,00	6,51	3,00	2,55	3,00	1,79	3,00	1,00	2,75	1,74	3,25	3,76	4,50	5,24	4,75	4,78
N	5,25	4,54	4,75	5,52	6,00	6,50	2,50	1,95	3,00	1,27	3,00	0,99	2,75	2,00	3,25	4,02	4,50	5,26	4,75	4,53
D	5,25	4,48	5,00	5,01	6,00	6,48	2,50	1,77	3,00	1,23	3,00	0,96	2,75	2,27	3,50	4,22	4,50	5,24	4,75	4,25
Annuel	5,19	5,27	4,94	4,60	5,77	6,27	4,31	3,78	2,71	1,66	3,19	1,12	2,50	1,39	2,92	3,25	4,31	4,98	4,60	5,02

Taux préférentiel (%)																				
Mois	1998		1999		2000		2001		2002		2003		2004		2005		2006		2007	
	Can.	É.-U.	Can.	É.-U.	Can.	É.-U.	Can.	É.-U.	Can.	É.-U.	Can.	É.-U.	Can.	É.-U.	Can.	É.-U.	Can.	É.-U.	Can.	É.-U.
J	6,00	8,50	6,75	7,75	6,50	8,50	7,25	8,50	3,75	4,75	4,50	4,25	4,25	4,00	4,25	5,25	5,25	7,50	6,00	8,25
F	6,50	8,50	6,75	7,75	6,75	8,75	7,25	8,50	3,75	4,75	4,50	4,25	4,25	4,00	4,25	5,50	5,25	7,50	6,00	8,25
M	6,50	8,50	6,75	7,75	7,00	9,00	6,75	8,00	3,75	4,75	4,75	4,25	4,00	4,00	4,25	5,75	5,50	7,75	6,00	8,25
A	6,50	8,50	6,50	7,75	7,00	9,00	6,50	7,50	4,00	4,75	5,00	4,25	3,75	4,00	4,25	5,75	5,75	7,75	6,00	8,25
M	6,50	8,50	6,50	7,75	7,50	9,50	6,25	7,00	4,00	4,75	5,00	4,25	3,75	4,00	4,25	6,00	6,00	8,00	6,00	8,25
J	6,50	8,50	6,25	7,75	7,50	9,50	6,25	6,75	4,25	4,75	5,00	4,00	3,75	4,25	4,25	6,25	6,00	8,00	6,00	8,25
J	6,50	8,50	6,25	8,00	7,50	9,50	6,00	6,75	4,50	4,75	4,75	4,00	3,75	4,25	4,25	6,25	6,00	8,25	6,25	8,25
A	7,50	8,50	6,25	8,00	7,50	9,50	5,75	6,50	4,50	4,75	4,75	4,00	3,75	4,50	4,25	6,50	6,00	8,25	6,25	8,25
S	7,25	8,25	6,25	8,25	7,50	9,50	5,25	6,00	4,50	4,75	4,75	4,00	4,00	4,75	4,50	6,75	6,00	8,25	6,25	7,75
O	7,00	8,00	6,25	8,25	7,50	9,50	4,50	5,50	4,50	4,75	4,50	4,00	4,25	4,75	4,75	6,75	6,00	8,25	6,25	7,50
N	6,75	7,75	6,25	8,25	7,50	9,50	4,00	5,00	4,50	4,25	4,50	4,00	4,25	5,00	4,75	7,00	6,00	8,25	6,25	7,50
D	6,75	7,75	6,50	8,50	7,50	9,50	4,00	4,75	4,50	4,25	4,50	4,00	4,25	5,25	5,00	7,25	6,00	8,25	6,00	7,25
Annuel	6,69	8,31	6,44	7,98	7,27	9,27	5,81	6,73	4,21	4,67	4,71	4,10	4,00	4,40	4,42	6,25	5,81	8,00	6,10	8,00

Source : Banque du Canada.

12 Le secteur forestier dans l'économie québécoise

12.1 Indicateurs économiques et financiers (suite)

Indicateurs financiers du secteur forestier (suite)

Indices boursiers

12.01.34 (g)

Mois	Indice composé S&P/TSX ¹										
	1997	1998	1999	2000	2001	2002	2003	2004	2005	2006	2007
J	6 109,58	6 700,20	6 729,56	8 481,11	9 321,87	7 648,49	6 569,49	8 521,39	9 204,05	11 945,64	13 034,12
F	6 157,84	7 092,49	6 312,69	9 128,99	8 078,72	7 637,50	6 555,12	8 788,49	9 668,32	11 688,34	13 045,02
M	5 850,22	7 558,50	6 597,79	9 462,39	7 608,00	7 851,47	6 343,29	8 585,93	9 612,38	12 110,61	13 165,50
A	5 976,63	7 664,99	7 014,70	9 347,61	7 946,63	7 663,39	6 586,07	8 243,97	9 369,30	12 204,17	13 416,68
M	6 382,12	7 589,78	6 841,80	9 251,99	8 161,87	7 656,13	6 859,80	8 417,32	9 607,30	11 744,52	14 056,78
J	6 437,74	7 366,89	7 010,07	10 195,45	7 736,35	7 145,61	6 983,14	8 545,58	9 902,77	11 612,87	13 906,57
J	6 877,68	6 931,43	7 081,03	10 406,31	7 689,69	6 605,42	7 257,92	8 458,07	10 422,93	11 830,96	13 868,63
A	6 611,79	5 530,71	6 970,81	11 247,91	7 399,22	6 611,95	7 510,32	8 377,03	10 668,94	12 073,75	13 660,48
S	7 040,23	5 614,12	6 957,72	10 377,92	6 838,86	6 180,42	7 421,13	8 668,29	11 011,83	11 761,27	14 098,89
O	6 842,36	6 208,28	7 256,22	9 639,57	6 885,70	6 248,79	7 772,70	8 870,97	10 383,32	12 344,59	14 625,00
N	6 512,78	6 343,87	7 519,45	8 819,92	7 425,65	6 570,42	7 859,39	9 030,05	10 824,14	12 752,38	13 689,12
D	6 699,44	6 485,94	8 413,75	8 933,68	7 688,41	6 614,54	8 220,89	9 246,65	11 272,26	12 908,39	13 821,34

Mois	Indice Dow Jones ² (1992 = 100) — produits forestiers/Canada										
	1997	1998	1999	2000	2001	2002	2003	2004	2005	2006	2007
J	166,45	138,52	121,88	162,69	116,95	142,97	134,19	163,12	199,21	169,91	200,05
F	171,53	141,89	122,91	146,75	126,45	154,43	138,33	187,54	219,52	172,38	201,08
M	167,68	153,73	127,76	157,42	127,10	153,19	128,84	187,82	200,08	181,1	216,19
A	169,96	143,54	138,75	163,05	135,54	152,17	119,77	202,67	174,03	175,34	221,37
M	188,06	138,43	140,96	145,48	142,39	157,60	114,12	197,76	177,61	159,26	225,59
J	184,93	127,29	157,65	134,79	131,12	161,84	128,14	196,56	172,22	162,05	242,27
J	187,71	117,81	155,41	132,53	134,38	150,56	127,53	205,96	171,62	155,94	242,01
A	180,91	103,37	148,69	136,99	137,74	139,08	143,996	204,3	162,83	150,03	244,02
S	177,44	84,73	154,17	128,71	119,14	121,77	137,45	212,23	165,66	146,49	264,41
O	161,49	99,78	140,84	121,01	116,08	125,14	133,47	193,51	148,9	158,47	259,58
N	131,78	104,69	138,77	111,55	134,00	132,98	140,46	194,85	156,61	173,95	233,34
D	132,20	109,80	164,65	125,55	138,06	134,37	161,65	199,2	163,7	181,05	238,38

Mois	Indice Dow Jones ² (1992 = 100) — papier/Canada										
	1997	1998	1999	2000	2001	2002	2003	2004	2005	2006	2007
J	140,22	134,63	114,51	193,68	180,59	222,42	206,56	188,39	145,63	93,06	111,99
F	145,31	138,38	112,83	190,54	177,70	238,25	201,39	195,78	134,16	90,72	102,71
M	127,06	150,14	124,51	190,70	192,82	243,53	184,9	183,17	128,12	109,57	103,26
A	147,33	156,12	143,31	222,97	204,25	241,08	183,84	188,52	127,37	100,64	98,24
M	148,52	152,97	149,24	207,49	204,20	236,77	172,94	197,59	120,37	93,83	96,95
J	153,18	139,37	165,64	192,82	189,40	247,98	169,7	192,56	118,34	83,75	99,46
J	165,61	130,38	173,45	192,84	192,76	215,77	182,36	189,85	119,75	84,92	87,76
A	153,66	100,20	182,11	216,48	195,85	213,48	196,07	173,85	106,76	86,3	86,45
S	152,44	107,01	176,89	194,52	164,70	195,05	179,97	171,93	98,67	82,05	64,32
O	138,55	114,52	183,72	189,33	165,83	188,99	171,48	161,38	77,44	87,43	62,82
N	121,52	116,86	167,59	184,51	190,11	218,07	172,85	167,83	86,68	90,39	63,53
D	127,95	114,54	184,63	192,78	205,12	216,11	194,52	171,02	98,9	101,76	64,71

1. Indice synthétique (300) de la Bourse de Toronto TSE est devenu le S&P / TSX en avril 2002

2. Cours des produits de la forêt et des papiers.

Sources : Banque du Canada et <http://www.djindexes.com>.

12 Le secteur forestier dans l'économie québécoise

12.1 Indicateurs économiques et financiers (suite)

Indicateurs financiers du secteur forestier (suite)

Mises en chantier au Canada (base annuelle désaisonnalisée)

12.01.35 (g)

	1997	1998	1999	2000	2001	2002	2003	2004	2005	2006	2007
Janvier	145 000	141 600	142 000	150 200	170 700	205 100	183 200	195 500	204 000	248 100	248 500
Février	159 100	157 300	144 200	168 000	156 100	180 100	246 100	216 200	217 800	242 500	196 000
Mars	158 000	159 500	149 700	167 300	157 400	208 000	220 400	252 900	218 400	251 700	214 000
Avril	145 600	146 300	145 200	158 600	162 000	184 500	207 700	241 600	230 400	217 900	211 900
Mai	152 300	139 100	143 500	141 800	155 000	203 300	198 000	239 300	221 300	222 200	235 200
Juin	140 900	131 700	151 800	135 000	176 200	200 800	205 900	232 100	241 300	236 400	225 300
Juillet	144 800	123 000	147 000	165 600	151 600	201 100	223 500	218 600	242 800	236 500	215 600
Août	148 200	137 300	147 200	146 000	169 500	214 800	237 200	241 100	206 200	216 600	232 700
Septembre	144 300	134 700	150 800	157 100	154 000	199 700	232 200	237 900	229 800	209 000	281 300
Octobre	152 900	139 700	147 600	164 900	173 400	220 100	237 300	225 000	206 800	223 200	227 600
Novembre	152 100	130 600	155 000	155 700	168 800	213 500	215 000	242 600	225 000	229 300	233 300
Décembre	152 400	143 400	159 300	145 000	175 500	200 700	219 400	236 300	232 600	212 600	187 500
Moyenne DDA ¹	149 633	140 350	148 608	154 600	164 183	202 642	218 825	231 592	223 033	228 833	225 742
Annuel	147 040	137 439	149 968	151 653	162 733	205 034	218 426	233 431	225 481	227 395	220 000

1. DDA : Données désaisonnalisées annualisées.

Source : Société canadienne d'hypothèques et de logement.

Mises en chantier aux États-Unis (base annuelle désaisonnalisée)

12.01.36 (g)

	1997	1998	1999	2000	2001	2002	2003	2004	2005	2006	2007
Janvier	1 355 000	1 525 000	1 748 000	1 636 000	1 600 000	1 698 000	1 853 000	1 911 000	2 137 000	2 292 000	1 403 000
Février	1 486 000	1 584 000	1 670 000	1 737 000	1 625 000	1 829 000	1 629 000	1 846 000	2 213 000	2 125 000	1 487 000
Mars	1 457 000	1 567 000	1 710 000	1 604 000	1 590 000	1 642 000	1 726 000	1 998 000	1 856 000	1 965 000	1 491 000
Avril	1 492 000	1 540 000	1 553 000	1 626 000	1 649 000	1 592 000	1 643 000	2 003 000	2 079 000	1 821 000	1 485 000
Mai	1 442 000	1 536 000	1 611 000	1 575 000	1 605 000	1 764 000	1 751 000	1 981 000	2 034 000	1 944 000	1 440 000
Juin	1 494 000	1 641 000	1 559 000	1 559 000	1 636 000	1 717 000	1 867 000	1 828 000	2 078 000	1 819 000	1 468 000
Juillet	1 437 000	1 698 000	1 669 000	1 463 000	1 670 000	1 655 000	1 897 000	2 002 000	2 070 000	1 746 000	1 371 000
Août	1 390 000	1 614 000	1 648 000	1 541 000	1 567 000	1 633 000	1 833 000	2 024 000	2 075 000	1 646 000	1 347 000
Septembre	1 546 000	1 582 000	1 635 000	1 507 000	1 562 000	1 804 000	1 939 000	1 905 000	2 158 000	1 721 000	1 182 000
Octobre	1 520 000	1 715 000	1 608 000	1 549 000	1 540 000	1 648 000	1 967 000	2 072 000	2 046 000	1 470 000	1 232 000
Novembre	1 510 000	1 660 000	1 648 000	1 551 000	1 602 000	1 753 000	2 083 000	1 782 000	2 131 000	1 565 000	1 187 000
Décembre	1 566 000	1 792 000	1 708 000	1 532 000	1 568 000	1 788 000	2 057 000	2 042 000	2 002 000	1 629 000	1 235 542
Moyenne DDA ¹	1 474 583	1 621 167	1 647 250	1 573 333	1 601 167	1 710 250	1 853 750	1 949 500	2 073 250	1 811 917	1 360 712
Annuel	1 474 000	1 616 900	1 640 900	1 568 700	1 602 700	1 704 900	1 847 700	1 955 800	2 068 300	1 800 900	1 354 800

1. DDA : Données désaisonnalisées annualisées.

Source : US Census Bureau.

12 Le secteur forestier dans l'économie québécoise

12.1 Indicateurs économiques et financiers (suite)

Indicateurs financiers du secteur forestier (suite)

Indices des prix de certains produits et groupes de produits forestiers

12.01.37

Années ¹	Bois de construction résineux (v1575011) Québec	Placages et contreplaqués (v1575038) Canada	Pâtes de bois et produits de papier (v1575101) Canada
1981	45,9	55,9	64,3
1982	44,1	51,3	66,5
1983	54,4	56,8	64,3
1984	52,1	54,3	71,7
1985	53,9	56,2	72,6
1986	58,3	65,4	75,6
1987	58,3	65,6	82,6
1988	55,6	64,4	90,5
1989	57,3	68,1	93,4
1990	55,9	65,4	91,9
1991	56,1	64,9	83,0
1992	61,1	70,5	79,7
1993	84,6	85,9	77,3
1994	98,7	95,1	85,8
1995	79,6	99,5	119,5
1996	96,3	99,8	105,7
1997	100,0	100,0	100,0
1998	94,1	98,2	103,5
1999	100,0	112,4	101,7
2000	82,8	105,6	115,2
2001	87,0	102,3	115,0
2002	87,5	106,8	106,0
2003	75,3	109,0	102,8
2004	88,9	120,0	104,1
2005	84,7	99,1	103,5
2006	72,8	94,9	105,1
2007	66,4	94,1	103,8

1. Indice : 1997 = 100.

Source : Statistique Canada : 62-011.

12 Le secteur forestier dans l'économie québécoise

12.1 Indicateurs économiques et financiers (suite)

Indicateurs financiers du secteur forestier (suite)

Évolution des prix

1) Bois d'œuvre résineux (prix composés)

(\$/1 000 pmp)

12.01.38

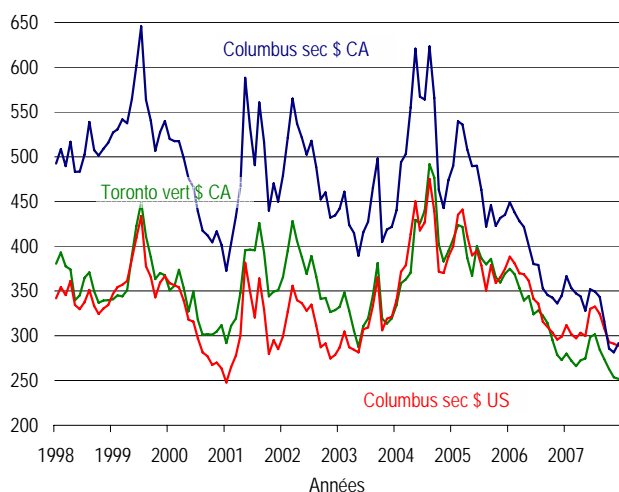

Source : Pribec.

2) Bois d'œuvre de feuillus (prix pondérés)¹

(\$ CA/1 000 pmp)

12.01.39

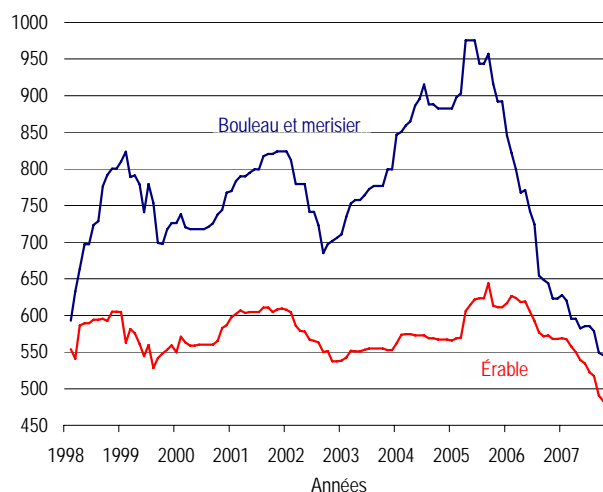

1. 4/4 brut, F.O.B. usine

Source : Pribec.

3) Contreplaqué (12,5 mm)

(\$ CA/1 000 pi²)

12.01.40

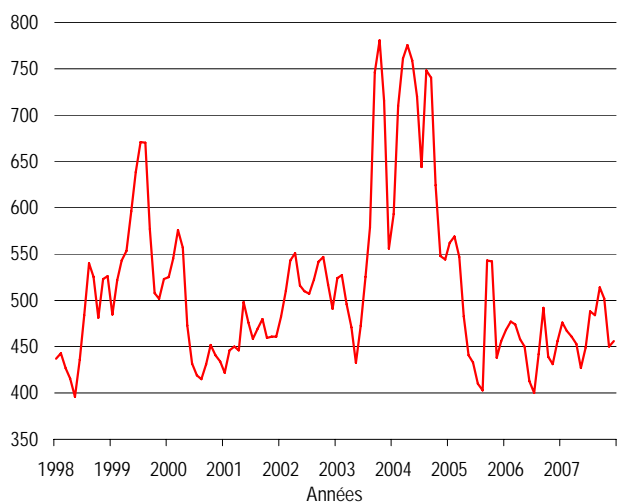

Source : Madison's Canadian Lumber Reporter.

4) Panneaux

(\$/1 000 pi²)

12.01.41

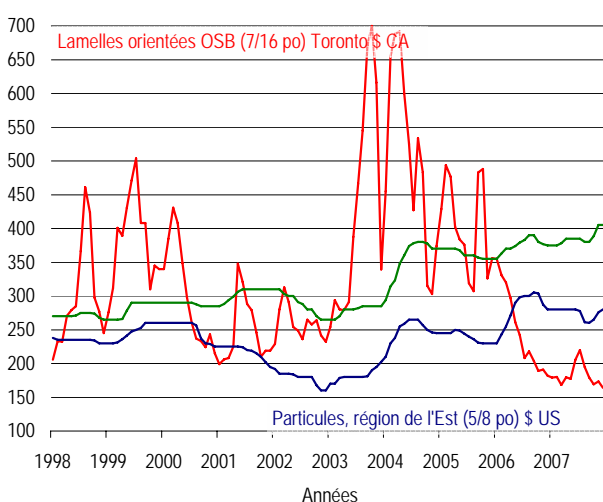

Source : Random Lengths Publications.

12 Le secteur forestier dans l'économie québécoise

12.1 Indicateurs économiques et financiers (suite)

Indicateurs financiers du secteur forestier (suite)

Évolution des prix

1) Bois d'œuvre résineux (prix composés)

12.01.38 (g)

Mois	(\$/1 000 pmp)														
	1995			1996			1997			1998			1999		
	Toronto vert \$ CA	Columbus sec \$ US	Columbus sec \$ CA	Toronto vert \$ CA	Columbus sec \$ US	Columbus sec \$ CA	Toronto vert \$ CA	Columbus sec \$ US	Columbus sec \$ CA	Toronto vert \$ CA	Columbus sec \$ US	Columbus sec \$ CA	Toronto vert \$ CA	Columbus sec \$ US	Columbus sec \$ CA
J	372,80	318,43	449,91	295,83	285,90	390,68	385,35	388,78	524,31	380,45	341,81	492,48	340,84	346,88	526,98
F	376,44	315,28	441,55	309,61	301,27	414,40	397,37	394,29	534,34	393,17	354,53	508,40	345,11	354,31	530,51
M	355,68	299,33	421,28	314,67	311,86	425,78	411,07	384,54	527,51	377,68	345,62	489,50	344,00	357,01	541,76
A	329,27	282,57	388,79	336,18	334,73	454,93	432,94	406,23	566,28	374,02	361,34	516,64	350,69	361,24	537,30
M	293,97	269,54	366,79	410,59	386,77	529,49	424,24	394,81	545,03	339,75	334,38	483,17	389,97	386,04	564,41
J	255,12	242,92	334,55	410,94	378,34	516,63	402,69	386,75	535,27	345,18	329,82	483,28	422,71	409,61	601,76
J	292,99	298,93	406,81	426,24	371,43	508,60	413,89	385,52	530,90	364,85	337,62	502,24	449,11	433,82	645,88
A	296,04	291,81	395,37	454,14	407,72	559,30	412,18	382,08	531,29	370,83	351,04	538,95	410,76	377,65	563,59
S	324,77	311,58	420,85	436,69	412,67	565,03	401,26	367,66	509,91	349,93	333,44	507,26	388,17	365,76	540,16
O	296,34	277,91	373,93	385,33	380,47	513,87	390,13	353,48	490,17	337,02	324,48	501,32	363,37	343,04	506,77
N	285,71	274,77	371,82	390,38	411,40	550,62	380,77	349,89	494,50	339,22	330,56	508,86	370,22	359,46	527,49
D	287,26	281,87	386,02	379,14	383,59	522,37	375,58	346,11	491,48	339,87	334,27	515,51	367,76	366,51	539,96
Annuel	313,87	288,75	396,47	379,14	363,85	495,97	402,29	378,35	523,42	359,33	339,91	503,97	378,56	371,78	552,21

Mois	(\$/1 000 pmp)														
	2000			2001			2002			2003			2004		
	Toronto vert \$ CA	Columbus sec \$ US	Columbus sec \$ CA	Toronto vert \$ CA	Columbus sec \$ US	Columbus sec \$ CA	Toronto vert \$ CA	Columbus sec \$ US	Columbus sec \$ CA	Toronto vert \$ CA	Columbus sec \$ US	Columbus sec \$ CA	Toronto vert \$ CA	Columbus sec \$ US	Columbus sec \$ CA
J	350,78	358,73	519,78	291,88	247,97	372,73	365,66	299,38	479,09	332,22	286,80	441,96	334,50	339,64	440,17
F	356,01	356,48	517,28	311,22	265,01	403,30	395,31	326,76	521,46	348,31	304,66	460,75	358,83	371,55	493,78
M	373,55	354,17	517,29	319,54	277,99	433,25	428,15	355,87	564,77	327,78	287,18	423,85	362,98	378,84	503,23
A	353,22	339,37	498,34	348,00	300,18	467,53	405,80	339,63	537,08	305,61	284,51	414,95	370,36	413,47	555,06
M	327,12	317,90	475,41	395,36	381,47	588,02	388,15	336,49	521,44	287,48	281,37	389,56	429,48	450,33	620,70
J	349,36	315,79	466,37	396,36	349,73	533,13	369,17	328,05	502,47	310,78	307,34	415,61	425,64	417,71	567,11
J	317,79	297,22	439,25	395,42	320,56	490,57	389,04	334,86	517,67	319,47	309,37	427,40	440,01	426,52	563,84
A	301,27	281,59	417,44	425,82	364,08	560,74	366,06	311,47	488,37	345,05	333,44	465,37	491,58	475,13	623,26
S	301,93	277,38	412,23	393,03	329,37	516,35	341,33	287,11	452,44	381,14	365,25	497,92	476,56	439,23	565,64
O	301,10	267,49	404,52	344,11	279,83	439,66	342,40	291,57	460,04	319,09	306,27	404,84	402,06	371,40	463,11
N	304,56	270,22	416,74	349,44	295,25	470,16	326,70	274,81	431,84	313,60	318,99	418,70	382,83	370,08	442,64
D	311,75	263,77	401,57	350,84	285,11	449,75	328,55	278,65	434,50	319,54	321,12	421,58	394,52	388,50	473,62
Annuel	329,04	308,34	457,19	360,08	308,05	477,10	370,53	313,72	492,60	325,84	308,86	431,87	405,78	403,53	526,01

Mois	(\$/1 000 pmp)								
	2005			2006			2007		
	Toronto vert \$ CA	Columbus sec \$ US	Columbus sec \$ CA	Toronto vert \$ CA	Columbus sec \$ US	Columbus sec \$ CA	Toronto vert \$ CA	Columbus sec \$ US	Columbus sec \$ CA
J	407,91	399,87	489,97	374,94	388,21	449,27	280,10	311,85	366,71
F	423,72	435,24	539,55	368,54	381,03	437,76	272,13	301,81	353,32
M	421,65	440,74	535,98	353,23	369,74	427,94	266,08	297,24	347,24
A	386,98	411,13	508,16	339,24	368,68	421,69	272,43	303,23	343,94
M	366,90	389,80	489,40	344,46	361,43	400,98	274,79	299,68	328,12
J	400,26	395,07	489,97	324,00	341,18	380,02	298,69	330,21	351,73
J	386,75	378,68	463,03	328,27	335,80	379,20	301,41	332,61	349,35
A	379,66	350,38	421,87	322,43	315,78	353,13	284,47	324,50	343,39
S	385,83	378,65	445,89	313,98	309,65	345,62	273,92	308,24	316,05
O	365,41	358,92	422,66	295,26	303,53	342,56	262,99	292,99	285,73
N	359,52	365,29	431,44	278,66	295,91	336,21	253,61	291,20	281,62
D	369,58	374,96	435,33	273,01	298,91	344,64	251,66	288,75	291,70
Annuel	387,85	389,89	472,77	326,34	339,15	384,92	274,36	306,86	329,91

Source : Pribec.

12 Le secteur forestier dans l'économie québécoise

12.1 Indicateurs économiques et financiers (suite)

Indicateurs financiers du secteur forestier (suite)

Évolution des prix

2) Bois d'œuvre de feuillu (prix pondérés) ¹

12.01.39 (g)

Mois	(\$ CA/1 000 pmp)											
	1995		1996		1997 ²		1998		1999		2000	
	Bouleau et merisier	Érable	Bouleau et merisier	Érable	Bouleau et merisier	Érable	Bouleau et merisier	Érable	Bouleau et merisier	Érable	Bouleau et merisier	Érable
J	542,00	530,15	526,60	545,60	810,00	604,71	725,98	549,79	769,63	597,49
F	542,00	530,15	526,60	545,60	592,85	553,88	823,35	562,57	738,28	570,88	783,38	602,14
M	553,35	541,15	526,60	545,60	632,58	541,06	789,10	581,35	720,60	563,18	789,88	606,84
A	553,35	541,15	526,60	545,60	663,60	586,13	790,98	575,71	717,60	558,98	789,88	603,13
M	542,60	539,00	526,60	545,60	697,33	589,24	778,83	560,91	717,60	558,98	794,50	604,43
J	542,60	539,00	526,60	545,60	697,33	589,24	740,75	544,17	717,60	560,24	799,68	604,81
J	542,60	539,00	526,60	545,60	723,48	594,10	779,45	559,68	717,60	560,24	799,68	604,81
A	542,60	539,00	526,60	545,60	728,73	594,10	753,73	528,38	720,65	560,24	817,38	610,66
S	532,85	529,25	526,60	545,60	776,50	595,30	699,00	541,58	725,53	560,24	820,33	610,66
O	507,85	529,25	548,85	562,25	791,48	592,36	697,85	548,28	737,88	565,41	820,33	604,86
N	507,85	529,25	548,85	562,25	800,48	605,07	717,20	553,12	743,88	582,71	824,08	608,13
D	507,85	529,25	800,48	605,07	725,98	559,25	767,75	586,84	824,08	609,63
Annuel	534,79	534,63	530,65	548,63	718,62	585,96	758,85	559,98	729,25	564,81	802,74	605,63

Mois	(\$ CA/1 000 pmp)											
	2001		2002		2003		2004		2005		2006	
	Bouleau et merisier	Érable	Bouleau et merisier	Érable	Bouleau et merisier	Érable	Bouleau et merisier	Érable	Bouleau et merisier	Érable	Bouleau et merisier	Érable
J	824,08	607,83	710,68	538,12	846,80	562,05	882,55	565,77	845,75	617,04	627,75	568,75
F	812,08	604,08	734,93	542,77	850,55	573,45	897,80	568,82	822,00	626,48	620,30	567,34
M	779,43	586,03	752,93	551,83	859,55	574,33	903,05	569,80	799,65	623,75	595,28	557,32
A	779,43	578,83	757,43	551,08	864,80	574,33	975,45	606,04	767,40	618,33	595,28	549,88
M	779,43	577,83	757,43	551,08	886,55	572,94	975,45	614,35	771,15	619,13	582,53	539,03
J	741,43	566,97	764,18	552,88	895,55	572,94	975,45	621,55	742,20	604,96	585,53	534,23
J	741,43	565,17	772,43	554,68	915,05	572,94	943,45	623,47	724,20	592,30	585,53	522,49
A	722,93	563,07	776,93	554,88	888,05	569,04	943,45	623,47	654,50	576,56	578,40	517,25
S	685,18	550,22	776,93	554,88	888,05	569,04	957,25	643,81	648,20	571,28	549,03	490,76
O	697,18	551,32	776,93	554,88	882,55	567,24	916,25	613,26	644,00	572,92	545,73	483,12
N	701,68	537,52	799,30	552,80	882,55	567,24	892,25	611,34	623,10	567,77	547,83	481,31
D	706,18	537,52	799,30	552,80	882,55	567,24	892,25	611,34	623,10	567,77	557,03	480,36
Annuel	747,54	568,87	764,95	551,06	878,55	570,23	929,55	606,08	722,10	596,52	580,85	524,32

Mois	(\$ CA/1 000 pmp)	
	2007	
	Bouleau et merisier	Érable
J	557,03	477,30
F	543,18	466,28
M	547,53	464,14
A	602,03	460,15
M	582,23	451,49
J	580,13	440,49
J	580,13	440,49
A	582,13	435,11
S	552,13	428,52
O	571,73	425,49
N	571,73	425,97
D	571,73	425,97
Annuel	570,14	445,12

1. 4/4 brut, F.O.B. Montréal, valide jusqu'en novembre 1996.

2. 4/4 brut, F.O.B. usine, à partir de 1997.

Source : Pribec.

12 Le secteur forestier dans l'économie québécoise

12.1 Indicateurs économiques et financiers (suite)

Indicateurs financiers du secteur forestier (suite)

Évolution des prix (suite)

3) Contreplaqué (12,5 mm)

12.01.40 (g)

Mois	(\$ CA/1 000 pi ³)											
	1996	1997	1998	1999	2000	2001	2002	2003	2004	2005	2006	2007
J	469	583	437	485	525	422	482	524	593	562	468	476
F	470	551	443	522	545	446	510	527	710	569	477	467
M	484	564	427	543	576	450	543	496	761	547	474	461
A	474	572	416	553	557	446	551	471	776	483	458	453
M	494	544	396	596	473	498	516	433	759	441	450	427
J	494	515	436	639	432	476	510	473	720	433	413	449
J	529	505	484	671	419	459	507	526	644	410	400	488
A	543	488	540	670	415	470	523	579	748	403	442	484
S	549	514	526	577	431	480	542	746	740	543	492	514
O	545	527	481	508	452	460	547	781	624	542	439	502
N	569	484	523	502	441	461	517	715	548	438	431	450
D	589	461	526	523	434	467	491	556	544	456	456	456
Moyenne	517	526	469	566	475	461	520	569	681	486	450	469

Source : Madison's Canadian Lumber Reporter.

12 Le secteur forestier dans l'économie québécoise

12.1 Indicateurs économiques et financiers (suite)

Indicateurs financiers du secteur forestier (suite)

Évolution des prix (suite)

4) Panneaux

12.01.41 (g)

(\$/1 000 pi ²)												
Mois	1997			1998			1999			2000		
	Lamelles orientées	Particules, États-Unis	MDF (5/8 po)	Lamelles orientées	Particules, États-Unis	MDF (5/8 po)	Lamelles orientées	Particules, États-Unis	MDF (5/8 po)	Lamelles orientées	Particules, États-Unis	MDF (5/8 po)
	(7/16 po)	Est		(7/16 po)	Est		(7/16 po)	Est		(7/16 po)	Est	
	Toronto (\$ CA) (5/8 po) (\$ US)			Toronto (\$ CA) (5/8 po) (\$ US)			Toronto (\$ CA) (5/8 po) (\$ US)			Toronto (\$ CA) (5/8 po) (\$ US)		
J	168	248	306	206	238	270	276	230	265	340	260	290
F	182	245	290	233	235	270	312	230	265	385	260	290
M	177	241	286	232	235	270	401	231	265	431	260	290
A	173	240	285	271	235	270	389	236	266	408	260	290
M	168	240	282	279	235	270	430	241	278	349	260	290
J	177	240	280	285	235	271	471	248	290	298	260	290
J	173	240	280	366	235	275	504	250	290	260	260	290
A	185	240	277	461	235	275	408	253	290	237	256	288
S	212	240	275	423	235	275	408	260	290	233	237	285
O	204	240	275	298	234	274	310	260	290	224	230	285
N	245	240	275	277	230	268	345	260	290	243	229	285
D	218	240	270	245	230	265	340	260	290	215	225	285
Moyenne	190	241	282	298	230	271	383	247	281	302	250	288

(\$/1 000 pi ²)												
Mois	2001			2002			2003			2004		
	Lamelles orientées	Particules, États-Unis	MDF (5/8 po)	Lamelles orientées	Particules, États-Unis	MDF (5/8 po)	Lamelles orientées	Particules, États-Unis	MDF (5/8 po)	Lamelles orientées	Particules, États-Unis	MDF (5/8 po)
	(7/16 po)	Est		(7/16 po)	Est		(7/16 po)	Est		(7/16 po)	Est	
	Toronto (\$ CA) (5/8 po) (\$ US)			Toronto (\$ CA) (5/8 po) (\$ US)			Toronto (\$ CA) (5/8 po) (\$ US)			Toronto (\$ CA) (5/8 po) (\$ US)		
J	199	225	285	229	192	310	254	170	265	455	210	294
F	206	225	288	280	185	310	294	170	265	654	230	314
M	208	225	294	313	185	303	280	179	270	688	238	323
A	225	225	299	291	185	300	279	180	280	692	255	348
M	348	225	306	254	184	300	291	180	280	600	259	360
J	321	224	310	249	180	291	388	180	280	525	265	374
J	288	220	310	236	180	288	466	180	282	427	265	378
A	279	219	310	265	180	280	545	180	285	534	265	380
S	246	215	310	258	180	280	671	181	285	483	257	380
O	210	210	310	264	168	270	700	190	285	315	250	378
N	219	202	310	242	160	265	616	195	285	303	246	370
D	205	195	310	232	160	265	339	203	285	374	245	370
Moyenne	246	218	304	259	178	289	427	182	279	504	249	356

(\$/1 000 pi ²)									
Mois	2005			2006			2007		
	Lamelles orientées	Particules, États-Unis	MDF (5/8 po)	Lamelles orientées	Particules, États-Unis	MDF (5/8 po)	Lamelles orientées	Particules, États-Unis	MDF (5/8 po)
	(7/16 po)	Est		(7/16 po)	Est		(7/16 po)	Est	
	Toronto (\$ CA) (5/8 po) (\$ US)			Toronto (\$ CA) (5/8 po) (\$ US)			Toronto (\$ CA) (5/8 po) (\$ US)		
J	429	245	370	355	230	355	179	280	375
F	494	245	370	331	243	363	180	280	375
M	477	245	370	320	255	370	168	280	378
A	403	250	370	297	271	370	180	280	385
M	384	249	368	261	290	374	177	280	385
J	376	244	360	242	298	379	206	280	385
J	319	240	360	208	300	383	220	278	385
A	307	236	360	218	300	390	195	261	380
S	483	231	357	204	305	390	179	260	380
O	488	230	355	189	304	380	169	265	389
N	326	230	355	191	287	377	173	276	405
D	356	230	355	182	280	375	164	280	405
Moyenne	403	240	363	250	280	376	183	275	386

Source : Random Lengths Publications.

12 Le secteur forestier dans l'économie québécoise

12.1 Indicateurs économiques et financiers (suite)

Indicateurs financiers du secteur forestier (suite)

Évolution des prix (suite)

5) Pâtes commerciales

(\$ US/tm)

12.01.42

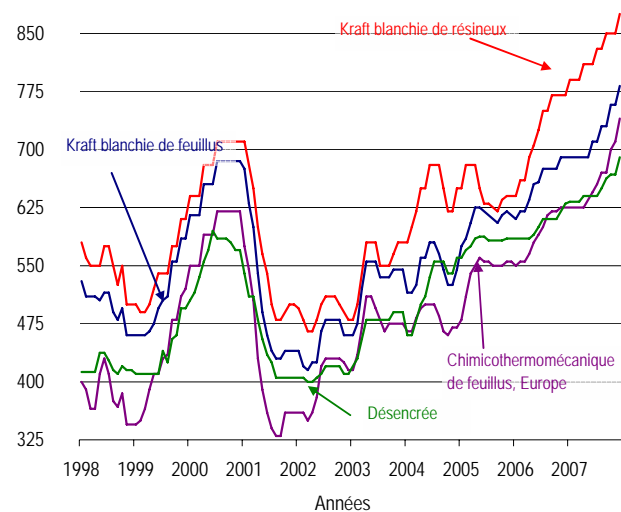

Source : RISI, Inc.

6) Papiers

(\$ US)

12.01.43

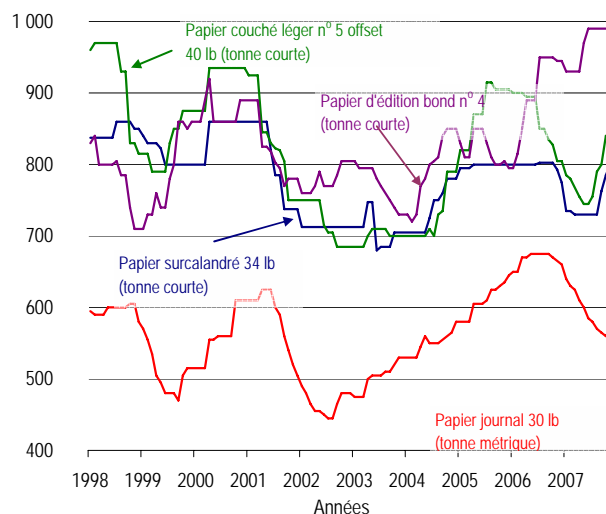

Source : RISI, Inc.

7) Revenus estimés tirés des copeaux au Québec ¹

(\$CA/1 000 pmp)

12.01.44

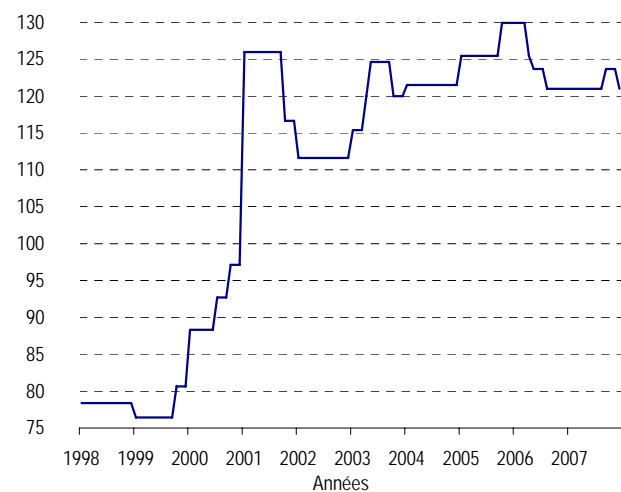

1. Revenus estimés par 1 000 pmp produit.

Source : Ministère des Ressources naturelles et de la Faune (compilation interne).

12 Le secteur forestier dans l'économie québécoise

12.1 Indicateurs économiques et financiers (suite)

Indicateurs financiers du secteur forestier (suite)

Bois et papiers (Canada)

Bénéfices trimestriels en M\$ et bénéfices avant les gains extraordinaires/ventes en %

12.01.45

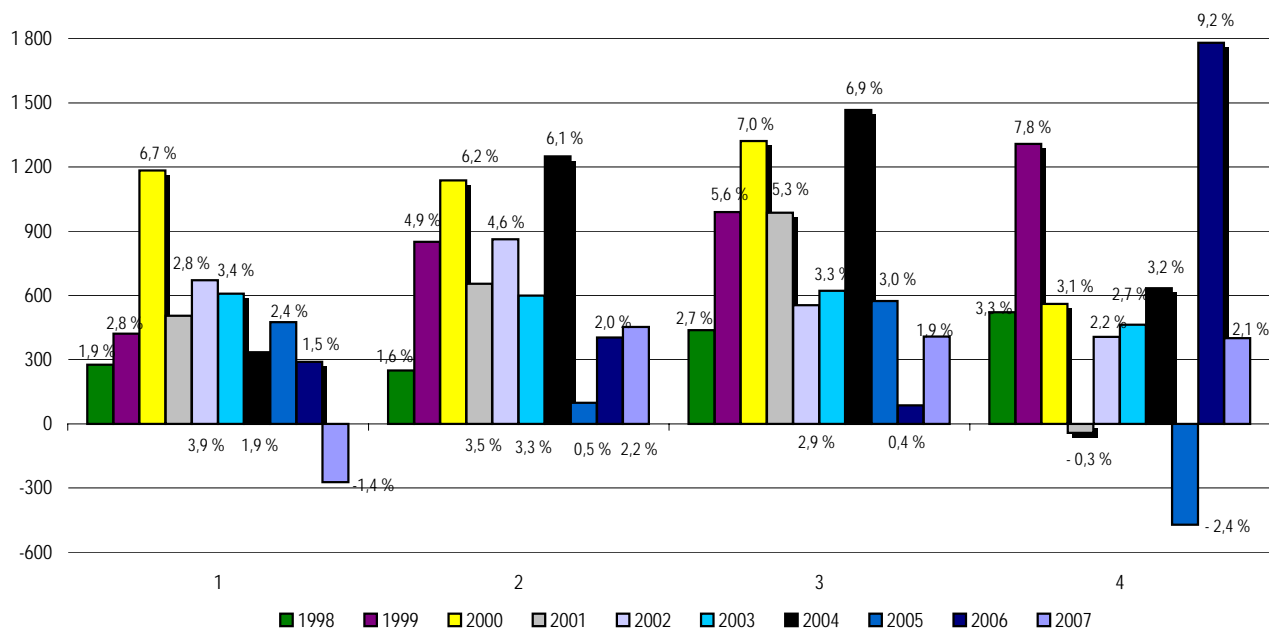

Source : Statistique Canada : 61-008.

12 Le secteur forestier dans l'économie québécoise

12.1 Indicateurs économiques et financiers (suite)

Indicateurs financiers du secteur forestier (suite)

Évolution des prix (suite)

5) Pâtes commerciales

12.01.42 (g)

		(\$ US/tm)			
Années/ mois		Kraft blanchie de résineux	Kraft blanchie de feuillus	Chimico- thermomécanique de feuillus, Europe	Désencrée
1998	janv	580	530	400	413
	févr	560	510	390	413
	mars	550	510	365	413
	avr	550	510	365	413
	mai	550	505	410	438
	juin	575	515	430	438
	juil	575	515	410	428
	août	550	490	375	415
	sept	525	480	368	410
	oct	550	495	385	420
	nov	500	460	345	415
	déc	500	460	345	415
1999	janv	500	460	345	410
	févr	490	460	350	410
	mars	490	460	365	410
	avr	500	465	390	410
	mai	520	475	410	410
	juin	540	495	410	410
	juil	540	505	430	440
	août	540	510	435	425
	sept	575	555	480	455
	oct	575	555	480	460
	nov	610	585	510	495
	déc	610	585	520	495
2000	janv	640	615	550	505
	févr	640	615	550	515
	mars	640	615	550	535
	avr	680	655	590	555
	mai	680	655	590	570
	juin	680	655	590	595
	juil	710	685	620	585
	août	710	685	620	585
	sept	710	685	620	585
	oct	710	685	620	580
	nov	710	685	620	570
	déc	710	685	620	570
2001	janv	710	675	575	540
	févr	680	630	545	510
	mars	650	600	505	510
	avr	600	540	430	480
	mai	565	490	390	455
	juin	540	460	360	435
	juil	500	440	340	425
	août	480	430	330	405
	sept	480	430	330	405
	oct	490	440	360	405
	nov	500	440	360	405
	déc	500	440	360	405
2002	janv	495	440	360	405
	févr	480	420	360	405
	mars	465	415	350	400
	avr	465	425	360	400
	mai	480	425	380	405
	juin	500	465	420	410
	juil	510	480	430	420
	août	510	480	430	420
	sept	510	480	430	420
	oct	500	480	430	420
	nov	490	460	425	410
	déc	480	460	415	410

Source : RISI, Inc.

12 Le secteur forestier dans l'économie québécoise

12.1 Indicateurs économiques et financiers (suite)

Indicateurs financiers du secteur forestier (suite)

Évolution des prix (suite)

5) Pâtes commerciales (suite)

12.01.42 (g)

		(\$ US/tm)			
Années/ mois		Kraft blanchie de résineux	Kraft blanchie de feuillus	Chimico- thermomécanique de feuillus, Europe	Désencrée
2003	janv	480	460	415	420
	févr	500	475	435	430
	mars	540	520	470	455
	avr	580	555	510	480
	mai	580	555	510	480
	juin	580	555	495	480
	juil	550	535	480	480
	août	550	535	465	480
	sept	550	535	475	480
	oct	565	545	475	490
	nov	580	545	475	490
	déc	580	545	475	490
2004	janv	580	515	465	460
	févr	600	515	465	460
	mars	620	525	483	480
	avr	650	560	495	500
	mai	650	560	500	510
	juin	680	580	500	535
	juil	680	580	500	555
	août	680	565	485	555
	sept	650	545	465	555
	oct	620	525	460	540
	nov	620	525	470	540
	déc	650	545	470	560
2005	janv	650	575	480	560
	févr	680	585	510	570
	mars	680	605	540	575
	avr	680	625	550	585
	mai	650	625	560	588
	juin	630	620	555	588
	juil	630	615	555	583
	août	625	610	550	583
	sept	620	605	550	583
	oct	635	615	550	583
	nov	640	620	555	585
	déc	640	615	555	585
2006	janv	640	610	550	585
	févr	660	620	555	585
	mars	660	620	555	585
	avr	690	635	565	585
	mai	705	655	580	590
	juin	725	658	590	600
	juil	750	675	600	610
	août	750	675	615	610
	sept	770	675	620	610
	oct	770	675	620	610
	nov	770	690	625	620
	déc	770	690	625	630
2007	janv	790	690	625	633
	févr	790	690	625	633
	mars	790	690	625	633
	avr	810	690	625	640
	mai	810	690	635	640
	juin	810	710	645	640
	juil	830	710	655	640
	août	830	730	670	650
	sept	850	730	670	663
	oct	850	758	700	668
	nov	850	758	710	668
	déc	875	782	740	690

Source : RISI, Inc.

12 Le secteur forestier dans l'économie québécoise

12.1 Indicateurs économiques et financiers (suite)

Indicateurs financiers du secteur forestier (suite)

Évolution des prix (suite)

6) Papiers

12.01.43 (g)

		(\$ US/tm)	(\$ US/tonne courte)	(\$ US/tonne courte)	(\$ US/tonne courte)
		Papier journal	Papier surcalandré	Papier couché léger n° 5 offset	Papier d'édition bond n° 4
		(30 lb)	(34 lb)	(40 lb)	
1998	janv	595	838	960	830
	févr	590	838	970	840
	mars	590	838	970	800
	avr	590	838	970	800
	mai	600	838	970	800
	juin	600	838	970	800
	juil	600	860	970	805
	août	600	860	930	785
	sept	600	860	930	785
	oct	605	860	830	740
	nov	605	850	830	710
	déc	580	850	815	710
1999	janv	570	840	815	710
	févr	555	830	815	730
	mars	535	830	790	730
	avr	505	830	790	760
	mai	495	823	790	740
	juin	480	800	790	740
	juil	480	800	830	780
	août	480	800	850	800
	sept	470	800	850	860
	oct	505	800	875	860
	nov	515	800	875	850
	déc	515	800	875	860
2000	janv	515	800	875	860
	févr	515	800	875	860
	mars	515	800	875	890
	avr	555	860	935	920
	mai	555	860	935	860
	juin	560	860	935	860
	juil	560	860	935	860
	août	560	860	935	860
	sept	560	860	935	860
	oct	610	860	935	860
	nov	610	860	935	890
	déc	610	860	935	890
2001	janv	610	860	925	890
	févr	610	860	925	890
	mars	610	860	925	890
	avr	625	860	845	825
	mai	625	860	845	825
	juin	625	820	830	818
	juil	600	785	823	803
	août	590	785	820	795
	sept	560	738	805	770
	oct	540	738	750	780
	nov	520	738	750	780
	déc	505	738	750	780
2002	janv	490	713	750	760
	févr	480	713	750	760
	mars	465	713	750	760
	avr	455	713	750	770
	mai	455	713	750	790
	juin	450	713	715	770
	juil	445	713	705	770
	août	445	713	705	770
	sept	465	713	685	785
	oct	480	713	685	805
	nov	480	713	685	805
	déc	480	713	685	805

Source : RISI, Inc.

12 Le secteur forestier dans l'économie québécoise

12.1 Indicateurs économiques et financiers (suite)

Indicateurs financiers du secteur forestier (suite)

Évolution des prix (suite)

6) Papiers (suite)

12.01.43 (g)

		(\$ US/tm)	(\$ US/tonne courte)	(\$ US/tonne courte)	(\$ US/tonne courte)
Années/ mois		Papier journal (30 lb)	Papier surcalandré (34 lb)	Papier couché léger n° 5 offset (40 lb)	Papier d'édition bond n° 4
2003	janv	475	713	685	805
	févr	475	713	685	795
	mars	475	713	685	795
	avr	500	748	700	795
	mai	505	748	710	795
	juin	505	680	710	780
	juil	505	685	710	770
	août	510	685	710	760
	sept	510	685	700	750
	oct	520	705	700	740
	nov	530	705	700	730
	déc	530	705	700	730
2004	janv	530	705	700	730
	févr	530	705	700	720
	mars	530	705	700	730
	avr	545	705	700	770
	mai	560	705	700	780
	juin	550	725	710	800
	juil	550	750	700	805
	août	550	750	730	810
	sept	555	760	735	840
	oct	560	780	790	850
	nov	565	780	790	850
	déc	580	780	790	850
2005	janv	580	795	820	830
	févr	580	795	820	810
	mars	580	795	820	810
	avr	605	800	870	850
	mai	605	800	870	850
	juin	605	800	870	850
	juil	610	800	915	830
	août	625	800	915	810
	sept	625	800	905	800
	oct	630	800	905	800
	nov	635	800	905	805
	déc	645	800	905	795
2006	janv	650	800	900	795
	févr	650	800	900	815
	mars	670	800	900	850
	avr	670	800	895	890
	mai	675	800	895	890
	juin	675	800	895	890
	juil	675	803	850	950
	août	675	803	850	950
	sept	675	803	835	950
	oct	670	803	828	950
	nov	665	793	805	945
	déc	660	775	805	945
2007	janv	640	735	785	930
	févr	630	735	780	930
	mars	625	730	768	930
	avr	610	730	755	930
	mai	600	730	745	970
	juin	585	730	745	990
	juil	580	730	755	990
	août	570	730	790	990
	sept	565	763	800	990
	oct	560	785	840	990
	nov	570	800	840	990
	déc	585	810	840	990

Source : RISI, Inc.

12 Le secteur forestier dans l'économie québécoise

12.1 Indicateurs économiques et financiers (suite)

Indicateurs financiers du secteur forestier (suite)

Prix des copeaux (\$ CA/tma)

12.01.44 (g)

Mois	1997	1998	1999	2000	2001	2002	2003	2004	2005	2006	2007
Janvier	110	90	90	100	135	125	125	135	140	145	135
Février	110	90	90	100	135	125	125	135	140	145	135
Mars	110	90	90	100	135	125	125	135	140	145	135
Avril	100	90	90	100	135	125	130	135	140	140	135
Mai	100	90	90	100	135	125	135	135	140	138	135
Juin	100	90	90	100	135	125	135	135	140	138	135
Juillet	100	90	90	105	135	125	135	135	140	138	135
Août	100	90	90	105	135	125	135	135	140	135	135
Septembre	100	90	90	105	135	125	135	135	140	135	138
Octobre	90	90	95	110	125	125	130	135	145	135	138
Novembre	90	90	95	110	125	125	130	135	145	135	138
Décembre	90	90	95	110	125	125	130	135	145	135	135
Moyenne	100	90	91	104	133	125	131	135	141	139	136

Source : Ministère des Ressources naturelles et de la Faune.

Copeaux générés par 1 000 pmp de sciage (tma/1 000 pmp)

Mois	1997	1998	1999	2000	2001	2002	2003	2004	2005	2006	2007
Moyenne	0,938	0,871	0,849	0,883	0,933	0,893	0,923	0,900	0,896	0,896	0,896

Source : Ministère des Ressources naturelles et de la Faune.

7) Revenus générés par les copeaux (\$ CA/1 000 pmp) ¹

Mois	1997	1998	1999	2000	2001	2002	2003	2004	2005	2006	2007
Janvier	103	78	76	88	126	112	115	122	125	130	121
Février	103	78	76	88	126	112	115	122	125	130	121
Mars	103	78	76	88	126	112	115	122	125	130	121
Avril	94	78	76	88	126	112	120	122	125	125	121
Mai	94	78	76	88	126	112	125	122	125	124	121
Juin	94	78	76	88	126	112	125	122	125	124	121
Juillet	94	78	76	93	126	112	125	122	125	124	121
Août	94	78	76	93	126	112	125	122	125	121	121
Septembre	94	78	76	93	126	112	125	122	125	121	124
Octobre	84	78	81	97	117	112	120	122	130	121	124
Novembre	84	78	81	97	117	112	120	122	130	121	124
Décembre	84	78	81	97	117	112	120	122	130	121	121
Moyenne	94	78	77	92	124	112	121	122	127	124	122

1. Revenus estimés par 1 000 pmp produit.

Source : Ministère des Ressources naturelles et de la Faune (compilation interne).

12 Le secteur forestier dans l'économie québécoise

12.1 Indicateurs économiques et financiers (suite)

Indicateurs financiers du secteur forestier (suite)

12.01.45 (g)

Bénéfices trimestriels en M\$ et bénéfices avant les gains extraordinaires/ventes en %

Bois et papiers (Canada)

Années	(M\$)	Bénéfices avant les gains extraordinaires/ventes en %	
1998	276	1,9 %	1 ^{er} trimestre
1999	421	2,8 %	
2000	1 184	6,7 %	
2001	505	2,8 %	
2002	671	3,9 %	
2003	608	3,4 %	
2004	335	1,9 %	
2005	475	2,4 %	
2006	289	1,5 %	2 ^e trimestre
2007	-273	-1,4 %	
1998	250	1,6 %	
1999	850	4,9 %	
2000	1 138	6,2 %	
2001	655	3,5 %	
2002	863	4,6 %	
2003	600	3,3 %	
2004	1 249	6,1 %	
2005	99	0,5 %	3 ^e trimestre
2006	403	2,0 %	
2007	452	2,2 %	
1998	438	2,7 %	
1999	989	5,6 %	
2000	1 321	7,0 %	
2001	987	5,3 %	
2002	555	2,9 %	
2003	622	3,3 %	4 ^e trimestre
2004	1 466	6,9 %	
2005	574	3,0 %	
2006	87	0,4 %	
2007	408	1,9 %	
1998	522	3,3 %	
1999	1 308	7,8 %	
2000	561	3,1 %	
2001	-42	-0,3 %	
2002	407	2,2 %	2007 (moyenne)
2003	463	2,7 %	
2004	633	3,2 %	
2005	-472	-2,4 %	
2006	1 780	9,2 %	
2007	400	2,1 %	
2007 (moyenne)	247	1,2 %	

Source : Statistique Canada : 61-008.

12 Le secteur forestier dans l'économie québécoise

12.1 Indicateurs économiques et financiers (suite)

Indicateurs financiers du secteur forestier (suite)

12.01.46 (g)

Rendement du capital utilisé dans l'industrie des produits forestiers de première transformation

Années	Québec	Canada
1992	0,0 %	-0,8 %
1993	3,0 %	3,6 %
1994	9,0 %	8,0 %
1995	16,0 %	13,4 %
1996	10,0 %	3,5 %
1997	5,0 %	2,9 %
1998 ¹		3,3 %
1999	9,0 %	9,0 %
2000	5,6 %	10,7 %
2001 ^r	5,2 %	6,0 %
2002	7,6 %	6,3 %
2003	4,0 %	5,2 %
2004	6,7 %	..
2005	1,6 %	..

1. Enquête annuelle non réalisée pour le Québec.

Source : PricewaterhouseCoopers.

Rendement du capital utilisé dans l'industrie des produits forestiers de première transformation

%

12.01.46

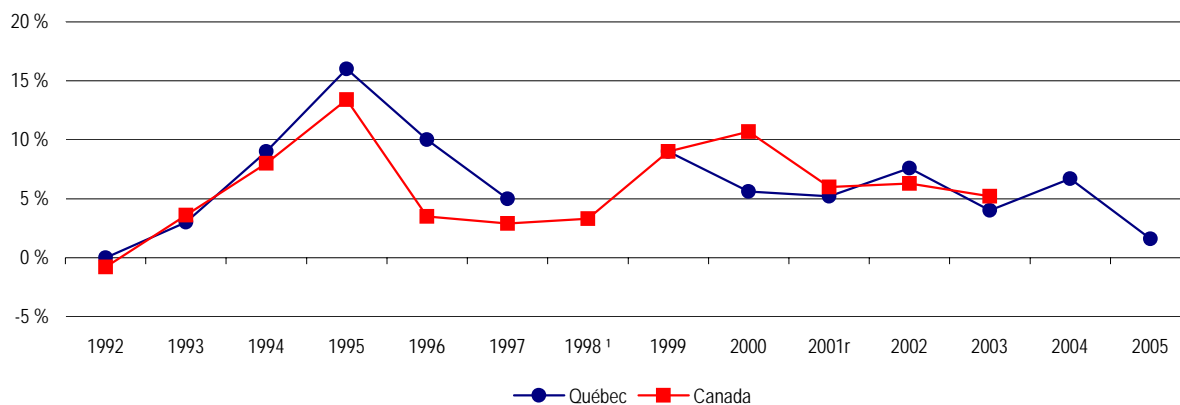

1. Enquête annuelle non réalisée pour le Québec.

Source : PricewaterhouseCoopers.

12 Le secteur forestier dans l'économie québécoise

12.1 Indicateurs économiques et financiers (suite)

Indicateurs financiers du secteur forestier (suite)

12.01.47

Importance des scieries intégrées à des papetières dans la consommation québécoise autorisée de bois ronds (%)

	Mars 1987	Décembre 1989	Octobre 1991	Décembre 2000	Décembre 2001	Décembre 2002	Décembre 2003	Décembre 2004	Décembre 2005	Décembre 2006
Papetières										
Avenor inc.	0,85	0,85	0,92	-	-	-	-	-	-	-
Bowater Pâtes et Papiers Canada inc.	-	-	-	0,80	0,81	6,34	6,49	7,60	6,43	5,67
Cascades inc.	-	-	-	0,21	0,21	0,38	0,66	0,47	0,59	1,02
Daishowa inc.	1,11	1,11	1,20	0,71	-	-	-	-	-	-
Domtar inc.	-	-	-	6,67	6,69	6,74	6,42	6,20	6,33	6,59
Donohue inc.	7,20	10,94	10,15	-	-	-	-	-	-	-
Foresterie Noranda inc.	8,07	15,47	15,24	-	2,63	2,65	2,44	-	-	-
Industries James MacLaren inc.	0,57	5,22	5,69	2,63	-	-	-	-	-	-
Kruger inc.	-	3,83	6,18	6,77	7,57	7,51	7,79	8,37	7,66	7,90
La Cie Abitibi-Consolidated du Canada	1,36	4,55	4,79	18,26	18,30	18,16	18,55	18,88	18,66	19,40
Produits forestiers Alliance inc.	-	-	-	5,71	5,75	-	-	-	-	-
Stadacona inc.	-	-	-	-	0,71	0,71	0,62	0,60	0,61	0,63
Tembec inc.	2,80	2,79	4,65	4,69	4,70	5,82	5,74	7,86	10,22	6,99
Uniforêt inc.	-	-	-	4,97	3,89	3,87	-	-	-	-
Abitibi-Price inc.	1,99	1,98	1,45	-	-	-	-	-	-	-
Corporation QUNO	2,63	2,62	2,84	-	-	-	-	-	-	-
Produits forestiers E.B. Eddy ltée	1,55	-	-	-	-	-	-	-	-	-
Scieries intégrées	28,12	49,36	53,11	51,42	51,25	52,18	48,71	49,98	50,51	48,19
Scieries non intégrées	71,88	50,64	46,89	48,58	48,75	47,82	51,29	50,02	49,49	51,81
Total	100,00	100,00	100,00	100,00	100,00	100,00	100,00	100,00	100,00	100,00

Source : Ministère des Ressources naturelles et de la Faune, Direction du développement de l'industrie des produits forestiers (compilation interne).

12 Le secteur forestier dans l'économie québécoise

12.1 Indicateurs économiques et financiers (suite)

Indicateurs financiers du secteur forestier (suite)

Importance des scieries intégrées à des papétières dans la consommation québécoise autorisée de bois ronds (%)

12.01.48

Mars 1987

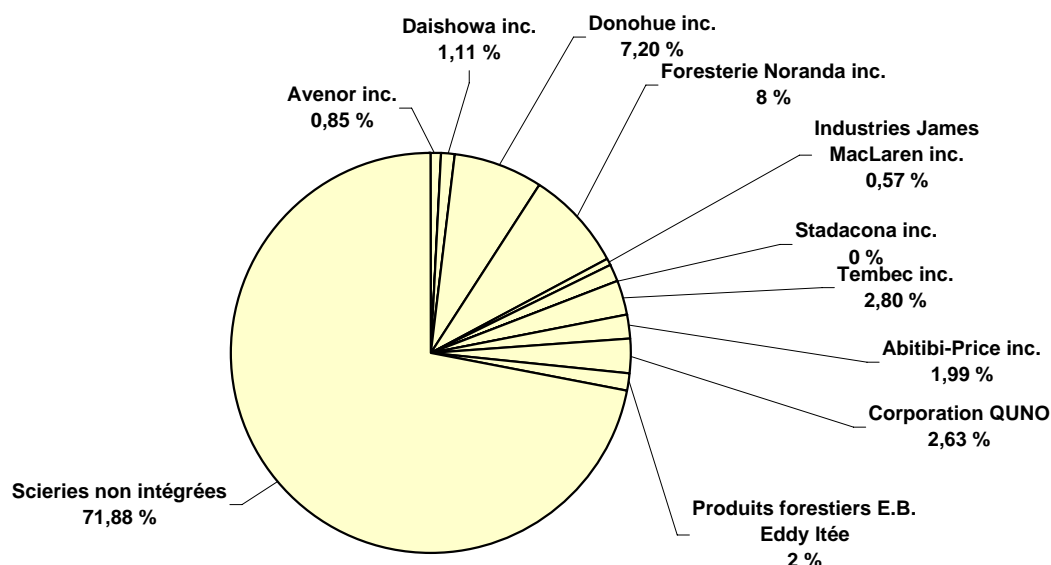

12.01.49

Décembre 2006

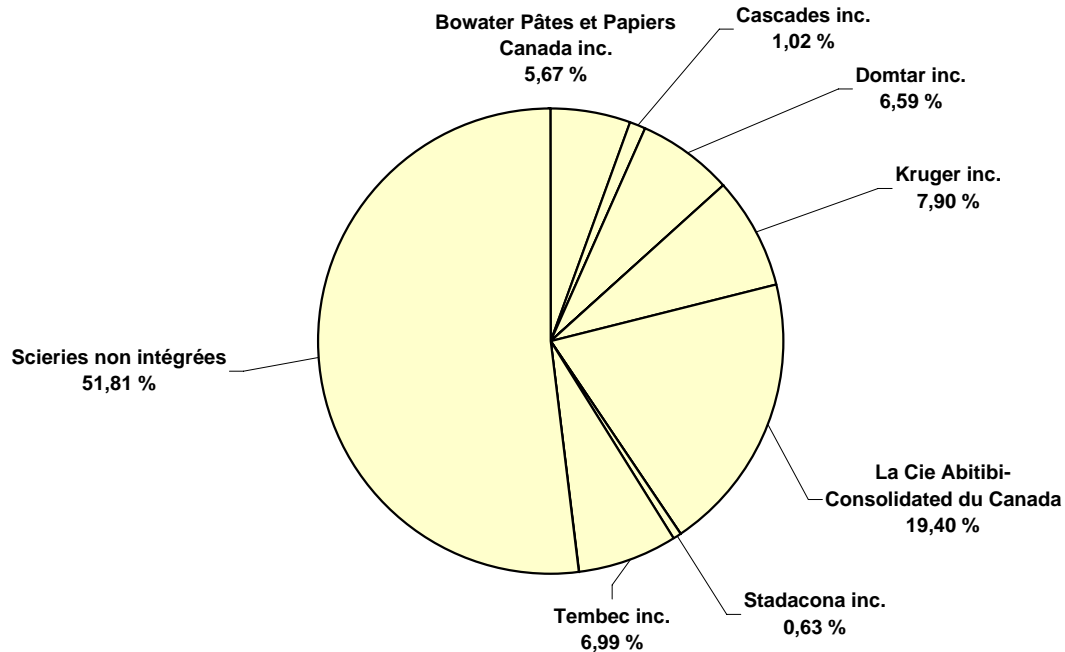

Source : Ministère des Ressources naturelles et de la Faune, Direction du développement de l'industrie des produits forestiers (compilation interne).

12 Le secteur forestier dans l'économie québécoise

12.2 Budgets alloués aux secteurs des forêts et des services régionaux du ministère

des Ressources naturelles et de la faune (MRNF)

Budgets alloués ¹

De 1999-2000 à 2006-2007 ('000 \$)

12.02.01

Programmes-éléments	1999-2000	2000-2001	2001-2002	2002-2003	2003-2004	2004-2005	2005-2006	2006-2007
02-01 Recherche-développement	13 784,0	17 112,3	17 387,7	18 084,7	17 555,6	15 143,1	15 676,9	18 167,6
02-02 Politiques et programmes forestiers	166 806,5	55 573,0	75 368,0	83 496,4	88 852,5	63 479,7	99 709,1	118 889,5
02-03 Planification et suivi des interventions en forêt	100 021,8	113 019,0	117 224,0	114 087,4	101 323,2	98 601,9	102 065,1	87 438,9
02-04 Production de plants	36 115,0	38 455,0	38 934,2	43 055,2	42 211,5	43 588,7	46 113,4	49 915,9
03-01 Gestion interne et soutien	1 026,5	1 088,0	1 146,9	1 174,0	1 055,3	900,0	900,0	900,0
03-02 Prêts forestiers	1 025,1	827,0	698,0	623,8	550,1	500,0	500,0	500,0
Total	318 778,9	226 074,3	250 758,8	260 521,5	251 548,2	222 213,4	264 964,5	275 811,9

1. Y compris le Fonds forestier (financé conjointement par le MRNF et l'industrie): recherche forestière, inventaires forestiers, production de plants, planification et contrôle

Source : Ministère des Ressources naturelles et de la Faune, Direction des ressources financières (compilation interne).